

关于宁波均胜电子股份有限公司
前次募集资金使用及效益实现情况的鉴证报告

瑞华核字[2016]31170005号

目 录

1、 鉴证报告.....	1
2、 关于前次募集资金使用及效益实现情况的报告.....	3



通讯地址：北京市东城区永定门西滨河路 8 号院 7 号楼中海地产广场西塔 5-11 层
Postal Address: 5-11/F, West Tower of China Overseas Property Plaza, Building 7, NO.8, Yongdingmen
Xibinhe Road, Dongcheng District, Beijing
邮政编码 (Post Code): 100077
电话 (Tel): +86(10)88095588 传真 (Fax): +86(10)88091199

关于宁波均胜电子股份有限公司 前次募集资金使用及效益实现情况的鉴证报告

瑞华核字[2016]31170005 号

宁波均胜电子股份有限公司全体股东：

我们接受委托，对后附的宁波均胜电子股份有限公司（以下简称“均胜电子公司”）截至 2015 年 9 月 30 日止的《关于前次募集资金使用及效益实现情况的报告》执行了鉴证工作。

按照中国证券监督管理委员会印发的《关于前次募集资金使用情况报告的规定》（证监发行字[2007]500 号）的规定，编制《关于前次募集资金使用及效益实现情况的报告》并保证其内容真实、准确、完整，不存在虚假记载、误导性陈述或重大遗漏，以及为我们的鉴证工作提供真实、合法、完整的实物证据、原始书面材料、副本材料、口头证言以及我们认为必要的其他证据，是均胜电子公司董事会的责任。我们的责任是在执行鉴证工作的基础上，对《关于前次募集资金使用及效益实现情况的报告》提出鉴证结论。

我们按照《中国注册会计师其他鉴证业务准则第 3101 号—历史财务信息审计或审阅以外的鉴证业务》的规定执行了鉴证工作，该准则要求我们遵守中国注册会计师职业道德守则，计划和执行鉴证工作以对《关于前次募集资金使用及效益实现情况的报告》是否不存在重大错报获取合理保证。在鉴证过程中，我们实施了抽查会计记录、重新计算相关项目金额等我们认为必要的程序。我们相信，我们的鉴证工作为提出鉴证结论提供了合理的基础。

我们认为，均胜电子公司编制的截至 2015 年 9 月 30 日止《关于前次募集资金使用及效益实现情况的报告》在所有重大方面符合中国证券监督管理委员会印发的《关于前次募集资金使用情况报告的规定》（证监发行字[2007]500 号）的规定。

本鉴证报告仅供均胜电子公司申请非公开发行股票时使用，不得用作任何其他用途。我们同意本鉴证报告作为均胜电子公司申请非公开发行股票的必备文件，随其他申报材料一起上报中国证券监督管理委员会。



瑞华会计师事务所(特殊普通合伙)

中国·北京

中国注册会计师：方志刚



中国注册会计师：孙锦华



二〇一六年二月四日

宁波均胜电子股份有限公司 关于前次募集资金使用及效益实现情况的报告

根据中国证券监督管理委员会印发的《关于前次募集资金使用情况报告的规定》（证监发行字[2007]500号）的规定，宁波均胜电子股份有限公司（原名为“辽源均胜电子股份有限公司”、“辽源得亨股份有限公司”，以下简称“得亨股份”、“均胜电子”、“公司”或“本公司”），编制了截至2015年9月30日止前次募集资金使用及效益实现情况的报告。

一、前次募集资金基本情况

（一）2011年发行股份购买资产

经得亨股份2011年第二次临时股东大会审议通过，并经中国证券监督管理委员会以《关于核准辽源得亨股份有限公司向宁波均胜投资集团有限公司等发行股份购买资产的批复》（证监许可（2011）第1905号）核准，得亨股份以每股4.30元的发行价格向宁波均胜投资集团有限公司及其一致行动人非公开发行人民币普通股（A股）206,324,766.00股，购买其持有的宁波均胜汽车电子股份有限公司（以下简称“均胜股份”）75.00%的股权、华德塑料制品有限公司（以下简称“华德塑料”）82.30%的股权、长春均胜汽车零部件有限公司（以下简称“长春均胜”）100.00%的股权和上海华德奔源汽车镜有限公司（以下简称“华德奔源”）100.00%的股权。

经北京中企华资产评估有限责任公司评估，并于2011年3月31日出具“中企华评报字(2011)第3047-1、3047-2、3047-3和3047-4号”评估报告，该等股权以2010年12月31日为基准日的评估金额为人民币887,196,499.13元，作价人民币887,196,493.80元，其中人民币206,324,766.00元认缴得亨股份发行的股份，股份总额为206,324,766股，每股面值为1元，缴纳注册资本人民币206,324,766.00元整，余额人民币680,871,727.80元作为“资本公积”。

上述出资业经中瑞岳华会计师事务所（特殊普通合伙）审验并于2011年12月7日出具了“中瑞岳华验字（2011）第0319号”验资报告，验证均胜股份、华德塑料、长春均胜、华德奔源相关工商变更手续已完成，均胜集团及其一致行动人持有的均胜股份75%股权、长春均胜100%股权、华德塑料82.30%股权和华德奔源100%股权已经全部变更登记至上市公司名下。本次发行股份后，公司的股本相应变更为人民币392,048,475.00元。

（二）2012 年发行股份购买资产

经本公司 2012 年第一次临时股东大会审议通过，并经中国证券监督管理委员会以《关于核准辽源均胜电子股份有限公司重大资产重组及向宁波均胜投资集团有限公司发行股份购买资产并募集配套资金的批复》（证监许可[2012]1585 号）核准，本公司以每股 7.81 元的发行价格向宁波均胜投资集团有限公司非公开发行人民币普通股（A 股）187,000,000 股，购买其持有的 Preh Holding GmbH（以下简称“德国普瑞控股”）74.90%股权及 Preh GmbH（以下简称“德国普瑞”）5.10%股权。

经北京中企华资产评估有限责任公司评估，并于 2012 年 5 月 10 日出具“中企华评报字(2012)第 3177-01、3177-02 号”评估报告，德国普瑞控股 74.90%股权及德国普瑞 5.10%股权以 2011 年 12 月 31 日为基准日的评估金额分别为 17,827.87 万欧元和 1,260.86 万欧元。经本公司和均胜集团协议确定的交易价格分别为 16,716.32 万欧元和 1,176.11 万欧元（根据中国人民银行公布的 2011 年 12 月 31 日银行间外汇市场人民币汇率中间价 100 欧元=816.25 元，分别折算为人民币 136,447.00 万元和人民币 9,600.00 万元，合计为人民币 146,047.00 万元），其中人民币 187,000,000.00 元认缴本公司发行的股份，股份总额为 187,000,000 股，每股面值为 1 元，缴纳注册资本人民币 187,000,000.00 元整，余额 127,347.00 万元作为“资本公积”。

上述出资业经中瑞岳华会计师事务所（特殊普通合伙）审验并于 2012 年 12 月 17 日出具了“中瑞岳华验字（2012）第 0358 号”验资报告。本次股份发行后本公司注册资本变更为 579,048,475.00 元。

（三）2013 年非公开发行股票

1、前次募集资金的数额及资金到位情况

经本公司 2012 年第一次临时股东大会审议通过，并经中国证券监督管理委员会以《关于核准辽源均胜电子股份有限公司重大资产重组及向宁波均胜投资集团有限公司发行股份购买资产并募集配套资金的批复》（证监许可[2012]1585 号）核准，本公司以每股 8.53 元的发行价格向特定投资者非公开发行人民币普通股（A 股）57,096,342 股，募集配套资金总额为人民币 487,031,797.26 元，扣除证券承销费、保荐费人民币 18,000,000.00 元及其他发行费用人民币 600,000.00 元后，募集配套资金净额为人民币 468,431,797.26 元，专门用于补充公司流动资金，募集资金到账时间为 2013 年 4 月 10 日。上述非公开定向发行股份募集配套资金业经中瑞岳华会计师事务所（特殊普通合伙）审验，并出具了“中瑞岳华验字（2013）第 0096 号”验资报告。本次股份发行后本公司注册资本变更为 636,144,817.00 元。

2、前次募集资金管理及专户存储情况

公司根据《中华人民共和国公司法》、《中华人民共和国证券法》和《上海证券交易所股票上市规则》、《上海证券交易所上市公司募集资金管理办法（2013年修订）》以及《均胜电子募集资金管理规定》，对募集资金设立账户进行管理，专款专用。

本公司已在中国建设银行宁波市分行鄞州支行（以下简称“开户银行”）开设募集资金专项账户（以下简称“专户”），账号为 33101995036059600699，该专户为公司 2013 年非公开发行股票募集配套融资现金的资金存管账户，账户内资金仅用于公司补充日常经营流动资金的存储和使用，不得用作其他用途。同时，定期向保荐人提供银行对账单，及时通知保荐人募集资金重大使用状况。

2013 年 4 月 10 日，保荐机构海通证券股份有限公司将扣减承销费、保荐费人民币 18,000,000.00 元及其他发行费用人民币 600,000.00 元后的资金净额人民币 468,431,797.26 元汇入公司募集资金账户。

截至 2014 年 12 月 31 日止，尚未使用的募集资金余额为人民币 0.00 元。

（四）2015 年非公开发行股票

1、前次募集资金的数额及资金到位情况

根据本公司 2015 年第一次临时股东大会决议及中国证券监督管理委员会证监许可[2015]1832 号文《关于核准宁波均胜电子股份有限公司非公开发行股票的批复》，本公司于 2015 年 8 月以 21.18 元/股非公开发行 53,224,983 股人民币普通股（A 股）募集资金，募集资金总额为人民币 1,128,369,639.60 元，扣除证券承销费、保荐费人民币 26,000,000.00 元及其他发行费用人民币 3,453,224.98 元后，募集资金净额为人民币 1,098,916,414.62 元，专门用于收购 QUIN100.00%股权、宁波均胜普瑞工业自动化及机器人有限公司“均胜普瑞工业机器人”项目支出及补充公司流动资金，募集资金到账时间为 2015 年 8 月 31 日。上述非公开定向发行股份募集资金业经瑞华会计师事务所（特殊普通合伙）审验，并出具了“瑞华验字（2015）31170001 号”验资报告。本次股份发行后本公司注册资本变更为 689,369,800.00 元。

2、前次募集资金管理及专户存储情况

公司根据《中华人民共和国公司法》、《中华人民共和国证券法》和《上海证券交易所股票上市规则》、《上海证券交易所上市公司募集资金管理办法（2013年修订）》以及《均胜电子募集资金管理规定》，对募集资金设立账户进行管理，专款专用。

本公司及宁波均胜普瑞工业自动化及机器人有限公司已分别在中国工商银行宁波市鼓楼支行（以下简称“开户银行”）开设募集资金专项账户（以下简称

“专户”），账号分别为 3901110029200162190 和 3901110029200162217，该专户为公司 2015 年非公开发行股票募集资金的资金存管账户，账户内资金仅用于指定用途，不得他用。同时，定期向保荐人提供银行对账单，及时通知保荐人募集资金重大使用状况。

2015 年 8 月 31 日，保荐机构海通证券股份有限公司将扣减承销费、保荐费人民币 26,000,000.00 元后的资金净额人民币 1,102,369,639.60 元汇入本公司募集资金账户。2015 年 9 月 8 日，本公司通过增资的方式将宁波均胜普瑞工业自动化及机器人有限公司“均胜普瑞工业机器人”项目资金 45,000,000.00 元汇入账号为 3901110029200162217 的募集资金账户。

截至 2015 年 9 月 30 日止，募集资金专户余额为人民币 38,664.6259 万元，其中主要为通知存款为 5,000.00 万元、银行理财产品 30,000.00 万元。附件 1 “前次募集资金使用实现情况对照表”中实际投资金额与募集后承诺投资金额的差额为 36,246.8879 万元，与募集资金专户余额差异为 2,417.7380 万元，系本公司已实际使用尚未自募集资金专户置换出的金额 2,405.2981 万元、募集资金专户产生的利息收入及支付的银行手续费计 12.4399 万元。

二、前次募集资金实际使用情况

（一）2011 年发行股份购买资产

得亨股份向宁波均胜投资集团有限公司及其一致行动人非公开发行股份购买其持有的均胜股份 75%股权、长春均胜 100%股权、华德塑料 82.30%股权和华德奔源 100%股权。截至 2011 年 12 月 31 日止，相关股权资产均已经全部变更登记至上市公司名下。

（二）2012 年发行股份购买资产

本公司向宁波均胜投资集团有限公司非公开发行股份购买其持有的德国普瑞控股 74.90%股权及德国普瑞 5.10%股权。截至 2012 年 12 月 31 日止，相关股权资产均已经全部变更登记至上市公司名下。

（三）2013 年非公开发行股票

1、前次募集资金使用情况对照情况

经中国证券监督管理委员会（以下简称“中国证监会”）《关于核准辽源均胜电子股份有限公司重大资产重组及向宁波均胜投资集团有限公司发行股份购买资产并募集配套资金的批复》（证监许可[2012]1585 号）核准，本次发行募集资金扣除发行费用后，将用于补充流动资金。

截至 2015 年 9 月 30 日止，前次募集资金实际使用情况对照情况见附件 1 “前次募集资金使用实现情况对照表”。

2、前次募集资金变更情况

本公司不存在变更募投项目的资金使用情况。

3、前次募集资金项目的实际投资总额与承诺投资总额的差异说明

本公司不存在募集资金项目实际投资总额与承诺投资总额存在差异的情况。

4、已对外转让或置换的前次募集资金投资项目情况

本公司不存在对外转让或置换的前次募集资金投资项目情况。

5、临时闲置募集资金及未使用完毕募集资金的情况

本公司不存在临时闲置募集资金及未使用完毕募集资金的情况。

6、前次募集资金投资项目实现效益情况对照情况

前次募集资金投资项目实现效益情况的对照情况见附件 2 “前次募集资金投资项目实现效益情况对照表”。

（四）2015 年非公开发行股票

1、前次募集资金使用情况对照情况

经中国证券监督管理委员会（以下简称“中国证监会”）《关于核准宁波均胜电子股份有限公司非公开发行股票的批复》（证监许可[2015]1832 号）核准，本次发行募集资金扣除发行费用后，将用于以下项目：

单位：人民币万元

序号	项目名称	项目总投资	拟投入募集资金	扣除实际发行费用后拟投入募集资金
1	收购 Quin GmbH 100%股权	最低 9,050.00 万欧元	68,888.60	65,943.24
2	宁波均胜普瑞工业自动化及机器人有限公司“均胜普瑞工业机器人”项目	19,000.00	18,500.00	18,500.00
3	补充公司流动资金	25,448.40	25,448.40	25,448.40
合计		不低于折合人民币 113,337.00	112,837.00	109,891.64

截至 2015 年 9 月 30 日止，前次募集资金实际使用情况对照情况见附件 1 “前次募集资金使用实现情况对照表”。

2、前次募集资金变更情况

本公司不存在变更募投项目的资金使用情况。

3、前次募集资金项目的实际投资总额与承诺投资总额的差异说明

本公司不存在募集资金项目实际投资总额与承诺投资总额存在差异的情况。

4、已对外转让或置换的前次募集资金投资项目情况

本公司不存在对外转让或置换的前次募集资金投资项目情况。

5、临时闲置募集资金及未使用完毕募集资金的情况

本公司临时闲置募集资金情况如下：

2015年9月9日，本公司第八届董事会第十八次会议审议通过了《关于使用闲置募集资金进行现金管理的议案》，同意本公司在确保不影响募集资金投资项目正常实施进度前提下，使用不超过3亿元的闲置募集资金购买理财产品。2015年9月17日，本公司使用闲置募集资金30,000万元购买了工商银行华润元大资产润泽1号保本专项资产管理计划，期限为六个月，预期年化收益率为3.70%。

本公司不存在未使用完毕的募集资金情况。

6、前次募集资金投资项目实现效益情况对照情况

前次募集资金投资项目实现效益情况的对照情况见附件2“前次募集资金投资项目实现效益情况对照表”。

7、以资产认购股份的情况

(1) 2011年发行股份购买资产

截至2011年12月31日止，该等交易标的资产已经全部变更登记至本公司名下，且生产经营情况稳定，资产账面价值由于经营净利润的积累而稳定增长。

得亨股份向宁波均胜投资集团有限公司及其一致行动人非公开发行股份购买其持有的均胜股份75%股权、长春均胜100%股权、华德塑料82.30%股权和华德奔源100%股权。宁波均胜投资集团有限公司承诺该等交易标的资产2011年度、2012年度及2013年度实现的扣非归属于母公司净利润分别为人民币15,058.35万元、人民币17,646.12万元和人民币19,322.10万元；交易标的资产对应的2011年度、2012年度及2013年度实际实现的扣非归属于母公司净利润分别为人民币15,106.83万元、人民币17,843.27万元和人民币19,655.62万元，均达到了承诺的盈利预测水平。

根据北京中企华资产评估有限责任公司于2011年3月31日出具的“中企华评报字(2011)第3047-1、3047-2、3047-3和3047-4号”评估报告，对交易标的资产分别按资产基础法和收益法进行评估，并以收益法的评估结果作为评估结论。为此，本公司对交易标的资产采用收益法预测的2011-2013年效益作了业绩承诺。按照评估基准日时股权架构模拟合并的收益法评估预测的2014年度和2015年度归属于上述交易标的资产净利润分别为人民币19,897.63万元和20,069.83万元。

2014年度实际完成的上述交易标的资产净利润为人民币18,088.61万元，完成率为90.91%；未实现效益预测目标的主要原因系本公司2014年初提出了三大产品（HMI产品系、新能源动力控制系统和工业自动化及机器人集成）的战

略性发展方向，业务发展重心聚焦电子化、新能源化和高端化（详见公司 2013 年报），同时对内外饰功能件产品（即 2011 年注入资产）进行优化整合，对部分“三低”（低价、低门槛、低毛利）并且存在价格战的产品进行调整（详见公司 2014 年半年报），有序地将相对低价的产品所占产能转到其它高端事业部的核心产品上（详见公司 2014 年三季报），以保证公司的长期健康发展。在此过程中公司主动放弃了部分“三低”项目和订单，使 2011 年注入资产业务对应的 2014 年营收增长放缓，同时在产能转移过程中也发生了部分一次性费用，由此对 2014 年度利润增长产生一定影响。

2015 年 1-9 月实际完成的上述交易标的资产净利润为人民币 11,715.57 万元。

（2）2012 年发行股份购买资产

截至 2012 年 12 月 31 日止，相关股权资产已经全部变更登记至本公司名下，且生产经营情况稳定，资产账面价值由于经营净利润的积累而稳定增长。

根据北京中企华资产评估有限责任公司于 2012 年 5 月 10 日出具“中企华评报字(2012)第 3177-01、3177-02 号”评估报告，对交易标的资产分别按资产基础法和收益法进行评估，并以资产基础法的评估结果作为评估结论，本公司未对交易标的资产采用收益法预测的 2012-2015 年效益进行业绩承诺。德国普瑞控股 74.90% 股权及德国普瑞 5.10% 股权以 2011 年 12 月 31 日为基准日的采用收益法评估预测的 2012、2013、2014 和 2015 年度归属于上述交易标的资产净利润分别为 2,055.77 万欧元、2,277.29 万欧元、2,608.76 万欧元和 2,886.35 万欧元。

2012、2013 和 2014 年度实际完成的上述交易标的资产净利润分别为 1,756.25 万欧元、2,605.53 万欧元和 3,385.12 万欧元，完成率分别为 85.43%、114.41% 和 129.76%，其中 2012 年度未实现预测目标的主要原因系本次跨国收购整合过程中德国普瑞控股和德国普瑞内部管理体系和人员结构调整使成本费用增加多于预期所致。2015 年 1-9 月实际完成的上述交易标的资产净利润为 3,102.35 万欧元，已完成 2015 年度收益法中预测净利润。

（3）收购 QUIN100% 股权项目

截至 2015 年 9 月 30 日止，相关股权资产已经全部变更登记至本公司名下，且生产经营情况稳定，资产账面价值由于经营净利润的积累而稳定增长。

根据北京中企华资产评估有限责任公司于 2015 年 1 月 26 日出具“中企华评报字(2015)第 3037 号”评估报告，对交易标的资产分别按资产基础法和收益法进行评估，并以收益法的评估结果作为评估结论。德国群英 100.00% 股权以 2014 年 9 月 30 日为基准日的采用收益法评估预测的 2015 至 2019 年度归属于

上述交易标的资产净利润分别为 1,052.33 万欧元、1,076.26 万欧元、1,143.48 万欧元、1,254.12 万欧元和 1,302.71 万欧元。

2015 年 1-9 月实际完成的上述交易标的资产净利润为 771.92 万欧元。

三、前次募集资金实际情况与已公开披露的信息对照情况

1、本公司的前次募集资金实际使用情况与本公司定期报告及其他信息披露文件中相应披露内容均不存在差异。

2、2016 年 2 月 1 日，根据本公司第八届董事会第二十四会议及 2016 年度第二次临时股东大会，审议通过了《关于部分募集资金项目调整暨部分募集资金永久补充流动资金的议案》，本公司决定将“均胜普瑞工业机器人”项目的剩余募集资金本金 13,500 万元人民币及利息用于永久补充流动资金。

四、结论

董事会认为，本公司按前次募集资金运用方案使用了前次募集资金。本公司对前次募集资金的投向和进展情况均如实履行了披露义务。

本公司全体董事承诺本报告不存在虚假记载、误导性陈述或重大遗漏，并对其真实性、准确性、完整性承担个别和连带的法律责任。

宁波均胜电子股份有限公司董事会

二〇一六年二月四日

附件2:

前次募集资金投资项目实现效益情况对照表

截止日期: 2015年9月30日

编制单位: 宁波均胜电子股份有限公司

金额单位: 万元

序号	实际投资项目 项目名称	货币 币种	截止日 投资项 目累计 产利率 用率	2011-2013年承诺期效益				合计	2011-2015年收益法评估预测效益					2011-2015年实际效益				2014年 是否 达到 收益 法预 计效益	2015年 是否 达到 收益 法预 计效益		
				2013年度	2012年度	2011年度	2011年度		2013年度	2012年度	2011年度	2015年1-9 月	2014年度	2013年度	2012年度	2011年度	2011-2013 年承诺累 计实现效益			是否达 到承诺 期预测 效益	
1	2011年发行 股份购买资 产(注)	人民币	N/A	19,322.10	17,646.12	15,058.35	52,026.57	20,069.83	19,897.63	19,322.10	17,646.12	15,058.35	11,715.57	18,088.61	19,655.62	17,843.27	15,106.83	52,605.72	是	否	N/A
2	2012年发行 股份购买资 产	欧元	N/A	N/A	N/A	N/A	N/A	2,886.35	2,608.76	2,277.29	2,055.77	N/A	3,102.35	3,385.12	2,605.53	1,756.25	N/A	N/A	N/A	是	N/A
3	2013年非公 开发行股票	人民币	N/A	N/A	N/A	N/A	N/A	N/A	N/A	N/A	N/A	N/A	N/A	N/A	N/A	N/A	N/A	N/A	N/A	N/A	N/A
4	收购Quin GmbH 100% 股权	欧元	N/A	N/A	N/A	N/A	N/A	1,052.33	N/A	N/A	N/A	N/A	771.92	N/A	N/A	N/A	N/A	N/A	N/A	N/A	N/A
5	宁波均胜普 瑞工业自动 化及机器人 有限公司"均 胜普瑞工业 机器人"项目 (注)	人民币	N/A	N/A	N/A	N/A	N/A	N/A	N/A	N/A	N/A	N/A	-153.84	N/A	N/A	N/A	N/A	N/A	N/A	N/A	N/A

注: 截至2015年9月30日止, 宁波均胜普瑞工业自动化及机器人有限公司"均胜普瑞工业机器人"项目2015年1-9月实际收益为亏损, 主要系该项目尚在筹建期所致。

编号:No.0 01069733



营业执照



注册号 110000013615629

名称 瑞华会计师事务所(特殊普通合伙)

类型 特殊普通合伙企业

主要经营场所 北京市海淀区西四环中路16号院2号楼4层

执行事务合伙人 杨剑涛(委派杨剑涛为代表), 顾仁荣(委派顾仁荣为代表)

成立日期 2011年02月22日

合伙期限 2011年02月22日至 2061年02月21日

经营范围 审计企业会计报表, 出具审计报告; 验证企业资本, 出具验资报告; 办理企业合并、分立、清算事宜中的审计业务, 出具有关报告; 基本建设年度财务决算审计; 代理记账; 会计咨询、税务咨询、管理咨询、会计培训; 法律、法规规定的其他业务。
(依法须经批准的项目, 经相关部门批准后依批准的内容开展经营活动。)



在线扫码获取详细信息

登记机关



2015年04月17日

提示: 每年1月1日至6月30日通过企业信用信息公示系统报送上一年度年度报告并公示。



证书序号: 000453

会计师事务所 证券、期货相关业务许可证

经财政部(特殊普通合伙)中国证券投资基金监督管理委员会审查, 批准

瑞华会计师事务所(特殊普通合伙) 执行证券、期货相关业务。

首席合伙人: 杨剑涛

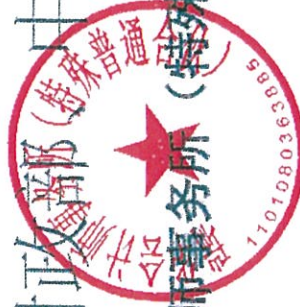

证书号: 17 发证时间: 二〇一七年七月一日

证书有效期至: 二〇一七年七月一日

证书序号: NO. 019628

说 明

1. 《会计师事务所执业证书》是证明持有人经财政部门依法审批, 准予执行注册会计师法定业务的凭证。
2. 《会计师事务所执业证书》记载事项发生变动的, 应当向财政部门申请换发。
3. 《会计师事务所执业证书》不得伪造、涂改、出租、出借、转让。
4. 会计师事务所终止, 应当向财政部门交回《会计师事务所执业证书》。

发证机关: 北京市财政局

二〇一一年 四月 十六日

中华人民共和国财政部制

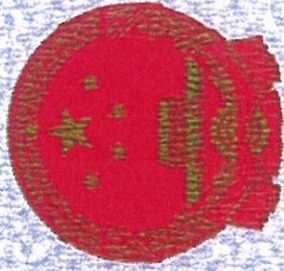

会计师事务所

执业证书

名 称: 瑞华会计师事务所(特殊普通合伙)

主任会计师: 顾仁荣

办 公 场 所: 北京市海淀区西四环中路16号院2号楼4层

组 织 形 式: 特殊普通合伙

会计师事务所编号: 11010130

注册资本(出资额): 10140万元

批准设立文号: 京财会许可[2011]0022号

批准设立日期: 2011-02-14

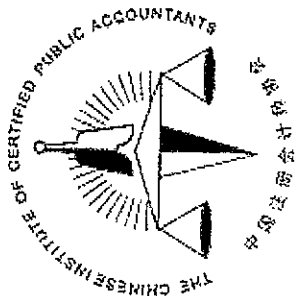

姓名	方志群
Full name	方志群
性别	男
Sex	男
出生日期	1963-07-28
Date of birth	1963-07-28
工作单位	立信会计师事务所(普通合伙)
Working unit	立信会计师事务所(普通合伙)
身份证号码	31010563072700
Identity card No.	31010563072700

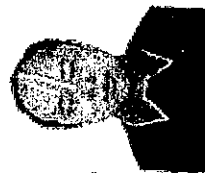

年度检验登记
Annual Renewal Registration

本证书经检验合格，继续有效一年。
This certificate is valid for another year after this renewal.

证书编号: 310000327172
No. of Certificate

批准注册协会: 上海市注册会计师协会
Authorized Institute of CPAs

发证日期: 2014 年 01 月 30 日
Date of Issuance



2015年 4月 30日

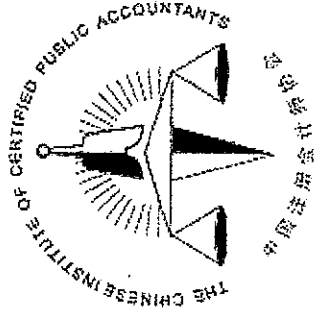

姓名	孙锦华
English name	
性别	男
Sex	
出生日期	1974-04-10
Date of birth	
工作单位	中瑞岳华会计师事务所(特殊普通合伙)上海分所
Workings unit	
身份证号码	372822107404103438
Identity card No.	

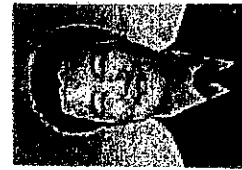

年度检验登记

Annual Renewal Registration

本证书经检验合格，继续有效一年。
This certificate is valid for another year after this renewal.

证书编号: 310030960006
No. of certificate

批准注册协会: 上海市注册会计师协会
Authorized Institute of CPAs

发证日期: 2007 年 03 月 23 日
Date of Issuance

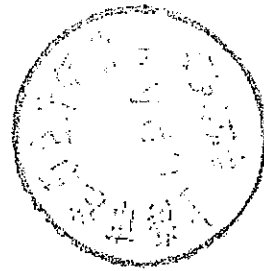

2013年 4月 08日

年度检验登记
Annual Renewal Registration

本证书经检验合格，继续有效一年。
This certificate is valid for another year after this renewal.

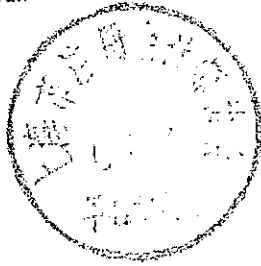

2014年 8月 7日

年度检验登记
Annual Renewal Registration

本证书经检验合格，继续有效一年。
This certificate is valid for another year after this renewal.



2015年 4月 8日

注册会计师工作单位变更事项登记
Registration of the Change of Working Unit by a CPA

同意调出
Agree the holder to be transferred from

中瑞岳华会计师事务所(特殊普通合伙)
上海分所
2013年 10月 14日

同意调入
Agree the holder to be transferred to

爱华会计师事务所(特殊普通合伙)上海分所
事务所
CPAs

2013年 10月 14日

注册会计师工作单位变更事项登记
Registration of the Change of Working Unit by a CPA

同意调出
Agree the holder to be transferred from

事务所
CPAs
转出协会盖章
Stamp of the transfer-out Institute of CPAs
年 月 日
y m d

同意调入
Agree the holder to be transferred to

事务所
CPAs
转入协会盖章
Stamp of the transfer-in Institute of CPAs
年 月 日
y m d