

股票简称：康美药业

股票代码：600518

康美药业股份有限公司



(住所：广东省普宁市流沙揭神路东侧)

面向合格投资者公开发发行2018年公司债券  
(第二期) 募集说明书摘要

主承销商、受托管理人、簿记管理人



(住所：广东省广州市黄埔区中新广州知识城腾飞一街2号618室)

签署日期：2018年9月19日

## 声明

本募集说明书摘要依据《中华人民共和国公司法》、《中华人民共和国证券法》、《公司债券发行与交易管理办法》、《公开发行证券的公司信息披露内容与格式准则第 23 号—公开发行公司债券募集说明书（2015 年修订）》及其它现行法律、法规的规定，并结合发行人的实际情况编制。

本公司全体董事、监事及高级管理人员承诺，截至募集说明书摘要封面载明日期，募集说明书摘要不存在虚假记载、误导性陈述或重大遗漏，并对其真实性、准确性、完整性承担个别和连带的法律责任。

公司负责人、主管会计工作负责人及会计机构负责人保证募集说明书摘要中财务会计报告真实、完整。

主承销商已对募集说明书摘要进行了核查，确认不存在虚假记载、误导性陈述或重大遗漏，并对其真实性、准确性和完整性承担相应的法律责任。主承销商承诺募集说明书摘要因存在虚假记载、误导性陈述或者重大遗漏，致使投资者在证券交易中遭受损失的，与发行人承担连带赔偿责任，但是能够证明自己没有过错的除外；募集说明书摘要存在虚假记载、误导性陈述或者重大遗漏，且公司债券未能按时兑付本息的，主承销商承诺负责组织募集说明书摘要约定的相应还本付息安排。

受托管理人承诺严格按照相关监管机构及自律组织的规定、募集说明书及其摘要、《债券受托管理协议》等文件的约定，履行相关职责。发行人的相关信息披露文件存在虚假记载、误导性陈述或者重大遗漏，致使债券持有人遭受损失的，或者公司债券出现违约情形或违约风险的，受托管理人承诺及时通过召开债券持有人会议等方式征集债券持有人的意见，并以自己名义代表债券持有人主张权利，包括但不限于与发行人、增信机构、承销机构及其他责任主体进行谈判，提起民事诉讼或申请仲裁，参与重组或者破产的法律程序等，有效维护债券持有人合法权益。受托管理人承诺，在受托管理期间因拒不履行、迟延履行或者其他未按照相关规定、约定及受托管理人声明履行职责的行为，给债

券持有人造成损失的，将承担相应的法律责任。

凡欲认购本次债券的投资者，请认真阅读本募集说明书摘要及有关的信息披露文件，进行独立投资判断并自行承担相关风险。证券监督管理机构及其他政府部门对本次发行所作的任何决定，均不表明其对发行人的经营风险、偿债风险、诉讼风险以及公司债券的投资风险或收益等作出判断或者保证。任何与之相反的声明均属虚假不实陈述。

投资者认购或持有本次公司债券视作同意《债券受托管理协议》、《债券持有人会议规则》及募集说明书及其摘要中其他有关发行人、债券持有人、债券受托管理人等主体权利义务的相关约定。《债券持有人会议规则》、《债券受托管理协议》及债券受托管理人报告将置备于债券受托管理人处，债券持有人有权随时查阅。

除发行人和主承销商外，发行人没有委托或授权任何其他人或实体提供未在本募集说明书摘要中列明的信息和本募集说明书摘要作任何说明。投资者若对募集说明书及其摘要存在任何疑问，应咨询自己的证券经纪人、律师、专业会计师或其他专业顾问。投资者在评价和购买本次债券时，应审慎地考虑募集说明书第三节“风险因素”所述的各项风险因素。

## 重大事项提示

请投资者关注以下重大事项，并仔细阅读本募集说明书摘要中“风险因素”等有关章节。

一、发行人于 2018 年 6 月 15 日经中国证券监督管理委员会“证监许可[2018]978 号”文核准向合格投资者公开发行面值总额不超过人民币 60 亿元（含 60 亿元）的公司债券。本次债券采用分期发行方式，其中本期债券发行规模不超过 30 亿元（含 30 亿元）。

本次债券申报时债券名称为“康美药业股份有限公司面向合格投资者公开发行 2018 年公司债券”，本期债券为第二次发行，因此本期债券名称变更为“康美药业股份有限公司面向合格投资者公开发行 2018 年公司债券（第二期）”。本次债券更名不改变原签订的与本次债券发行相关的法律文件效力，原签署的相关法律文件对更名后的公司债券继续具有法律效力。

二、公司最近一期末净资产为 3,360,119.43 万元（合并报表中所有者权益合计）；公司最近三个会计年度实现的年均可分配利润为 339,935.48 万元（合并报表中归属于母公司所有者的净利润），按照本期债券不超过（含）30 亿元的发行规模计算，预计不少于本期债券一年利息的 1.5 倍。本期债券的发行及挂牌上市安排见发行公告。

三、最近三年，公司合并报表税前利润分别为 324,264.11 万元、398,757.62 万元和 482,670.01 万元；财务费用分别为 44,899.39 万元、72,185.30 万元和 96,926.49 万元。本期债券发行规模不超过 30 亿元（含 30 亿元），按照目前公司债券一级市场的发行利率水平计算，本期债券发行完毕后财务费用将会大幅增加，若公司毛利未有相应幅度增长，有可能使得盈利水平下降，从而导致公司净资产收益率和每股收益的下降。

四、经中诚信证评评级，公司主体信用评级为 AAA，本期债券的债券信用评级为 AAA。该等评级表明发行人偿还债务的能力极强，违约风险极低，本期债券信用质量极高，信用风险极低。考虑到信用评级机构对公司和本期债券的评级是一个动态评估的过程，如果未来信用评级机构调低对公司主体或者本期

债券的信用评级，本期债券的市场价格将可能随之发生波动从而给持有本期债券的投资者造成损失。本期信用评级报告出具后，中诚信证评每年将出具一次正式的定期跟踪评级报告。定期跟踪评级报告与首次评级报告保持衔接，如定期跟踪评级报告与上次评级报告在结论或重大事项出现差异的，中诚信证评将作特别说明，并分析原因。不定期跟踪评级自信用评级报告出具之日起进行。由中诚信证评持续跟踪评级人员密切关注与公司有关的信息，当公司发生了影响前次评级报告结论的重大事项时及时跟踪评级，如公司受突发、重大事项的影响，中诚信证评有权决定是否对原有信用级别进行调整，并出具不定期跟踪评级报告。

五、公司债券属于利率敏感型投资品种。受国民经济总体运行状况、国家宏观经济、金融政策以及国际环境变化的影响，市场利率存在波动的可能性。由于本期债券采用固定利率的形式且期限相对较长，债券的投资价值在存续期内可能随着市场利率的波动而发生变动，因而本期债券投资者实际投资收益具有一定的不确定性。

六、本期债券发行结束后，发行人将积极申请本期债券在上海证券交易所上市流通。由于本期债券具体交易流通的审批事宜需要在本期债券发行结束后方能进行，公司无法保证本期债券能够按照预期上市交易，也无法保证本期债券能够在二级市场有活跃的交易，可能会出现公司债券在二级市场交易不活跃甚至无法持续成交的情况，投资者可能会面临债券流动性风险。

七、遵照《公司债券发行与交易管理办法》等法律、法规的规定以及本募集说明书的约定，为维护债券持有人享有的法定权利和债券募集说明书约定的权利，公司已制定《债券持有人会议规则》，投资者通过认购、交易或其他合法方式取得本期公司债券，即视作同意公司制定的《债券持有人会议规则》。债券持有人会议根据《债券持有人会议规则》审议通过的决议对全体本期债券持有人（包括未出席会议、出席会议但明示表达不同意见或弃权以及无表决权的债券持有人）具有同等的效力和约束力。

为明确约定发行人、债券持有人及债券受托管理人之间的权利、义务及违约责任，公司聘任了广发证券担任本期公司债券的债券受托管理人，并订立了《债券受托管理协议》，投资者认购、交易或者其他合法方式取得本期债券视

作同意公司制定的《债券受托管理协议》。

八、本期债券仅面向合格投资者发行，不向公司股东优先配售。合格投资者应当具备相应的风险识别和承担能力，知悉并自行承担公司债券的投资风险，并符合一定的资质条件，相应资质条件请参照《公司债券发行与交易管理办法》和《上海证券交易所债券市场投资者适当性管理办法》。

九、本次债券为无担保债券。尽管在本次债券发行时，发行人已根据现时情况安排了偿债保障措施来控制和保障本次债券按时还本付息，但是在本次债券存续期内，可能由于不可控的市场、政策、法律法规变化等因素导致目前拟定的偿债保障措施不能完全充分或无法完全履行，进而影响本次债券持有人的利益。

十、发行人对本次债券的承诺。发行人承诺：本次债券募集资金不会直接或间接用于房地产业务，也不用于偿还因房地产业务形成的借款。

十一、控股股东质押发行人股票比例较高。截至 2018 年 3 月 31 日，控股股东康美实业持有公司 1,640,380,978 股股份，持股比例为 32.98%。其中康美实业质押其持有的公司股份总数为 1,557,714,083 股，占公司总股本比例为 31.32%，股票质押比例较高。股权质押融资资金主要用于偿还金融机构借款和补充运营流动资金。如果未来市场环境或发行人基本面发生较大不利变化导致发行人股价持续大幅下跌，控股股东质押股票将有可能被强制平仓，若届时控股股东没有足够能力补仓或归还到期质押融资借款，将有可能导致发行人控制权发生变更的风险。

# 目 录

|                               |            |
|-------------------------------|------------|
| <b>重大事项提示 .....</b>           | <b>4</b>   |
| <b>第一节 释 义.....</b>           | <b>9</b>   |
| <b>第二节 发行概况 .....</b>         | <b>13</b>  |
| 一、本次发行的基本情况.....              | 13         |
| 二、本次债券发行的有关机构.....            | 19         |
| 三、认购人承诺.....                  | 21         |
| 四、发行人与本次发行的有关机构、人员的利害关系.....  | 21         |
| <b>第三节 发行人及本期债券的资信状况.....</b> | <b>22</b>  |
| 一、本期债券的信用评级情况.....            | 22         |
| 二、信用评级报告主要事项.....             | 22         |
| 三、报告期内发行人历史主体评级情况.....        | 24         |
| 四、发行人资信情况.....                | 25         |
| <b>第四节 发行人基本情况.....</b>       | <b>29</b>  |
| 一、发行人概况.....                  | 29         |
| 二、公司设立及发行上市情况.....            | 30         |
| 三、公司股本结构及前十名股东持股情况.....       | 33         |
| 四、公司组织结构和权益投资情况.....          | 34         |
| 五、控股股东和实际控制人.....             | 42         |
| 六、发行人的独立性.....                | 44         |
| 七、董事、监事、高级管理人员的基本情况.....      | 46         |
| 八、发行人主要业务情况.....              | 52         |
| 九、法人治理结构.....                 | 82         |
| 十、关联方及关联交易.....               | 84         |
| 十一、发行人违法违规情况说明.....           | 94         |
| 十二、发行人内部管理制度.....             | 98         |
| 十三、信息披露事务与投资者关系管理.....        | 100        |
| <b>第五节 财务会计信息.....</b>        | <b>101</b> |
| 一、最近三年及一期财务报告审计情况.....        | 101        |

|  |            |
|--|------------|
| 二、最近三年及一期财务会计资料.....                             | 101        |
| 三、最近三年及一期公司财务报表合并范围变化情况.....                     | 111        |
| 四、最近三年及一期的主要财务指标.....                            | 113        |
| 五、最近三年内导致公司主营业务和经营性资产发生实质变更的重大资产购买、出售、置换的行为..... | 116        |
| 六、有息负债.....                                      | 116        |
| <b>第六节 本次募集资金的运用 .....</b>                       | <b>118</b> |
| 一、本次发行公司债券募集资金数额.....                            | 118        |
| 二、本次公司债券募集资金投向.....                              | 118        |
| 三、公司董事会和股东大会对本次募集资金运用的主要意见.....                  | 118        |
| 四、本期公司债券募集资金运用对财务状况及经营成果的影响.....                 | 118        |
| 五、专项账户管理安排.....                                  | 120        |
| <b>第七节 备查文件.....</b>                             | <b>121</b> |



## 第一节 释 义

在本募集说明书摘要中，除非另有说明，下列简称具有如下特定含义：

|                         |   |  |
|-------------------------|---|--|
| 发行人、公司、本公司、康美药业         | 指 | 康美药业股份有限公司   |
| 股东大会                    | 指 | 康美药业股份有限公司股东大会   |
| 董事会                     | 指 | 康美药业股份有限公司董事会  |
| 监事会                     | 指 | 康美药业股份有限公司监事会  |
| 主承销商、簿记管理人、债券受托管理人、广发证券 | 指 | 广发证券股份有限公司   |
| 发行人律师                   | 指 | 国浩律师（广州）事务所  |
| 审计机构、会计师事务所、正中珠江        | 指 | 广东正中珠江会计师事务所（特殊普通合伙）   |
| 资信评级机构、中诚信证评            | 指 | 中诚信证券评估有限公司  |
| 中诚信国际                   | 指 | 中诚信国际信用评级有限责任公司  |
| 债券持有人                   | 指 | 通过认购、交易等合法方式取得本次公司债券的投资者   |
| 中国证监会                   | 指 | 中国证券监督管理委员会  |
| 商务部                     | 指 | 中华人民共和国商务部   |
| 国家发改委                   | 指 | 国家发展和改革委员会   |
| 上交所                     | 指 | 上海证券交易所  |
| 登记公司、登记机构               | 指 | 中国证券登记结算有限责任公司上海分公司  |
| 本次债券、本次公司债券             | 指 | 康美药业股份有限公司面向合格投资者公开发行 2018 年公司债券   |
| 本次发行                    | 指 | 本次公司公开发行不超过 60 亿元公司债券的行为   |
| 本期债券、本期公司债券             | 指 | 康美药业股份有限公司面向合格投资者公开发行 2018 年公司债券（第一期）  |
| A 股                     | 指 | 面值人民币 1.00 元的记名式人民币普通股   |
| 优先股                     | 指 | 依照《公司法》，在一般规定的普通种类股份之外，另行规定的其他种类股份，其股份持有人优先于普通股股东分配公司利润和剩余财产，但参与公司决策管理等权利受到限制。 |
| 工作日                     | 指 | 中华人民共和国境内商业银行的对公营业日（不包括法定节假日或休息日）  |
| 交易日                     | 指 | 上海证券交易所的正常交易日  |
| 法定假日                    | 指 | 中华人民共和国的法定假日（不包括香港特别行政区、澳门特别行政区和台湾地区的法定假日）                                     |
| 最近三年、近三年                | 指 | 2015 年、2016 年和 2017 年  |
| 最近一年                    | 指 | 2017 年   |
| 最近一期                    | 指 | 2018 年 1 月 1 日至 2018 年 3 月 31 日  |
| 报告期、最近三年及一期             | 指 | 2015 年 1 月 1 日至 2018 年 3 月 31 日  |

|                        |   |  |
|------------------------|---|--|
| 报告期末                   | 指 | 2018 年 3 月 31 日  |
| 元/万元/亿元                | 指 | 人民币元/万元/亿元   |
| 募集说明书                  | 指 | 发行人根据有关法律法规为发行本次债券而制作的《康美药业股份有限公司面向合格投资者公开发行 2018 年公司债券（第一期）募集说明书》 |
| 《公司法》                  | 指 | 《中华人民共和国公司法》   |
| 《证券法》                  | 指 | 《中华人民共和国证券法》   |
| 《管理办法》                 | 指 | 《公司债券发行与交易管理办法》  |
| 《公司章程》                 | 指 | 《康美药业股份有限公司章程》   |
| 《股东大会议事规则》             | 指 | 《康美药业股份有限公司股东大会议事规则》   |
| 《董事会议事规则》              | 指 | 《康美药业股份有限公司董事会议事规则》  |
| 《关联交易管理制度》             | 指 | 《康美药业股份有限公司关联交易管理制度》   |
| 《债券受托管理协议》             | 指 | 《康美药业股份有限公司面向合格投资者公开发行 2018 年公司债券受托管理协议》                           |
| 《债券持有人会议规则》、<br>《会议规则》 | 指 | 《康美药业股份有限公司面向合格投资者公开发行 2018 年公司债券债券持有人会议规则》                        |
| 控股股东、康美实业              | 指 | 康美实业投资控股有限公司，为公司主要发起人、控股股东，现持有公司 32.98%的股份                         |
| 主要子公司                  | 指 | 2017 年度营业收入高于 2 亿元人民币的子公司  |
| 成都康美                   | 指 | 成都康美药业有限公司，是发行人全资子公司   |
| 成都生产公司                 | 指 | 成都康美药业生产有限公司，是成都康美全资子公司  |
| 滕王阁制药                  | 指 | 康美滕王阁（四川）制药有限公司，原名“四川滕王阁制药有限公司”，是发行人全资子公司                          |
| 保宁制药                   | 指 | 康美保宁（四川）制药有限公司，原名“四川保宁制药有限公司”，是发行人全资子公司                            |
| 四川康美                   | 指 | 康美药业（四川）有限公司，是发行人全资子公司   |
| 上海美峰                   | 指 | 上海美峰食品有限公司，是发行人全资子公司   |
| 上海金像                   | 指 | 上海金像食品有限公司，是发行人全资子公司   |
| 上海医药公司                 | 指 | 上海康美医药咨询有限公司，原名“上海托德电子有限公司”，是发行人全资子公司                              |
| 康峰药业                   | 指 | 上海康峰药业有限公司，原名“上海金藤通信设备发展有限公司”，是上海康美医药咨询有限公司之全资子公司                  |
| 新澳医药                   | 指 | 广东康美新澳医药有限公司，发行人持股 80%   |
| 广东康美                   | 指 | 广东康美药业有限公司   |
| 上海康美                   | 指 | 上海康美药业有限公司，是上海医药公司全资子公司  |
| 世纪国药                   | 指 | 康美（亳州）世纪国药有限公司，原名“亳州世纪国药有限公司”，是发行人全资子公司                            |
| 世纪中药                   | 指 | 康美（亳州）世纪国药中药有限公司，原名“亳州世纪国药中药有限公司”，是世纪国药全资子公司                       |
| 亳州中药城                  | 指 | 康美（亳州）华佗国际中药城有限公司，是发行人全资子公司  |
| 亳州商业公司                 | 指 | 康美（亳州）华佗国际中药城商业有限公司，是发行人全资子公司                                      |

|          |   |  |
|----------|---|--|
| 康美（北京）药业 | 指 | 康美（北京）药业有限公司，是发行人全资子公司   |
| 北京康美制药   | 指 | 北京康美制药有限公司，原名“北京康美工贸有限公司”，是发行人全资子公司  |
| 新开河药业    | 指 | 康美新开河（吉林）药业有限公司，是发行人全资子公司  |
| 新开河食品    | 指 | 吉林新开河食品有限公司，是新开河药业全资子公司  |
| 康美时代     | 指 | 康美时代（广东）发展有限公司，是发行人全资子公司   |
| 普宁中药城    | 指 | 康美中药城（普宁）有限公司，是发行人全资子公司  |
| 怀集药业     | 指 | 康美（怀集）医药有限公司，是发行人全资子公司   |
| 恒祥医药     | 指 | 广东恒祥医药有限公司，是发行人全资子公司广东恒祥药业有限公司之全资子公司   |
| 深圳麦金利    | 指 | 深圳市麦金利实业有限公司，是发行人全资子公司   |
| 威海麦金利    | 指 | 威海麦金利生物工程有限公司，原为深圳麦金利的全资子公司，已于 2017 年 6 月处置  |
| 深圳日曼医药   | 指 | 深圳市日曼医药有限公司，是发行人全资子公司  |
| 康美健康云    | 指 | 康美健康云服务有限公司，是公司控股子公司   |
| 中绿实业     | 指 | 中绿（上海）实业有限公司，是上海医药公司全资子公司  |
| 康美建投     | 指 | 康美建投（广东）大健康产业基金（有限合伙），是发行人子公司  |
| 广发基金     | 指 | 广发基金管理有限公司，是发行人参股公司  |
| 人保康美     | 指 | 人保康美（北京）健康科技股份有限公司，是发行人合营公司  |
| 百草检测     | 指 | 北京中研百草检测认证有限公司，是发行人参股公司  |
| GAP      | 指 | Good Agricultural Practice，中药材生产质量管理规范   |
| GMP      | 指 | Good Manufacture Practice，药品生产质量管理规范   |
| GSP      | 指 | Good Supply Practice，药品经营质量管理规范  |
| 处方药      | 指 | 凭执业医师或执业助理医师开具的处方才可以调配、购买和使用的药品  |
| 非处方药、OTC | 指 | Over-The-Counter，“柜台购买的药品”，是经国家批准，消费者不需医生处方，按药品说明书即可自行判断、使用的安全有效的药品  |
| 医保目录     | 指 | 国家基本医疗保险药品目录   |
| 药品       | 指 | 用于预防、治疗、诊断人的疾病，有目的地调节人的生理机能并规定有适应症或者功能主治、用法和用量的物质，包括中药材、中药饮片、中成药、化学原料药及其制剂、抗生素、生化药品、放射性药品、血清、疫苗、血液制品和诊断药品等 |
| 中药       | 指 | 中医用药，为中国传统中医特有药物；主要由植物药（根、茎、叶、果）、动物药（内脏、皮、骨、器官等）和矿物药组成，因植物药占中药的大多数，所以中药也称中草药；中药按其是否经过加工或加工程度不同             |

|           |   |   |
|-----------|---|---|
|           |   | 可依次分为中药材、中药饮片和中成药三个环节   |
| 西药、化学药、化药 | 指 | 有机化学药品，无机化学药品和生物制品  |
| 化学原料药、原料药 | 指 | 一种化学物质，具有药理活性，可用于药品的生产  |
| 中药材       | 指 | 药用植物、动物的药用部分采收后经产地初加工形成的原料药材，可用作中药饮片、中药提取物、中成药的原料                               |
| 道地药材      | 指 | 传统中药材中具有特定的种质、特定的产区或特定的生产技术和加工方法所生产的中药材。如四川、贵州的天麻，甘肃的当归，山西的党参，宁夏的枸杞，吉林的人参即为道地药材 |
| 中药饮片      | 指 | 中药材（原料药）经过一定加工炮制方法制成的、适合于中医临床选用以制成一定剂型的药物的称谓，其实质上就是中医临床所使用的中药单味药                |
| 中药提取物     | 指 | 用适当的溶剂或方法从中药材中提取可作药用或食品、保健品用的物质   |
| 中成药       | 指 | 以中药材、中药饮片或中药提取物及其他药物，经适宜的方法制成的各类制剂  |
| 中药炮制      | 指 | 依据中医中药理论，按医疗辨证施治和药物调剂、制剂的不同要求以及中药材本身的性质，所采取的一项制药技术                              |

本募集说明书摘要主要数值保留两位小数，由于四舍五入原因，总数与各项数值之和可能出现尾数不符的情况。

## 第二节 发行概况

### 一、本次发行的基本情况

#### （一）发行人基本情况

|           |   |
|-----------|---|
| 公司名称      | 中文名称：康美药业股份有限公司   |
|           | 英文名称：Kangmei Pharmaceutical Co.,Ltd   |
| 法定代表人     | 马兴田   |
| 成立日期      | 1997 年 6 月 18 日   |
| 注册资本      | 4,973,861,675 元人民币  |
| 实缴资本      | 4,973,861,675 元人民币  |
| 住所        | 广东省普宁市流沙揭神路东侧   |
| 办公地址      | 广东省深圳市福田区下梅林泰科路   |
| 邮政编码      | 518000  |
| 股票代码      | 600518  |
| 股票简称      | 康美药业  |
| 股票上市地     | 上海证券交易所   |
| 信息披露事务负责人 | 邱锡伟   |
| 联系电话      | 0755-33187777*8009  |
| 传真        | 0755-86275777   |
| 所属行业      | 制造业-医药制造业   |
| 经营范围      | <p>生产：中药饮片（净制、切制、醋制、酒制、盐制、炒、煅、蒸、煮、炖、焯、制炭、炙制、制霜、水飞、含毒性饮片、直接口服饮片）、中药提取、中药配方颗粒、颗粒剂、片剂、硬胶囊剂（均含头孢菌素、青霉素类）、原料药（甲磺酸多沙唑嗪、盐酸丙哌维林、泛酸钙、吉法酯、盐酸坦洛新、雷贝拉唑钠）、食品；批发：中药材、中药饮片、中成药、化学原料药、化学药制剂、抗生素原料药、抗生素制剂、生化药品、生物制品（含体外诊断试剂、除疫苗）、第二类精神药品（制剂）、医疗用毒性药品（西药）、蛋白同化制剂、肽类激素、麻醉药品和第一类精神药品（区域性批发）；保健食品生产、销售；批发兼零售：预包装食品、散装食品（干果，坚果，烘焙食品，糖果蜜饯，罐头，烹调佐料，腌制品，酒精饮料，非酒精饮料）（以上各项具体按本公司有效许可证经营）；销售：电子产品，五金、交电，金属材料（不含金、银），建筑材料，百货，工艺美术品（不含金、银饰品），针、纺织品、化妆品、消毒剂、卫生产品、计生用品、农副产品；食品销售管理；房地产投资，猪、鱼、鸡、鹅、鸭饲养，水果种植；自营和代理除国家组织统一联合经营的 16 种出口商品和国家实行核定、准予公司经营的 14 种进口商品以外的其他商品及技术的进出口（按省外经贸委粤外经贸进字[97]339 号文经营）；医疗器械（凭有效医疗器械经营企业许可证经营），医疗用毒性药品（中药材）；信息服务业务（仅限互联网信息服务业务，按经营许可证许可项目经营）；在经核准的区域内直销经核准的产品（具体区域和产品以商务部直销行业管理网站公布的为准）、普通货运、商务信息咨询服务；会议展览服务；仓储服务；自有房产租赁。市场管理服务；技术推广服务；商务服务业。（依法须经批准的项</p> |

|          |                      |
|----------|----------------------|
|          | 目，经相关部门批准后方可开展经营活动。) |
| 统一社会信用代码 | 91445200231131526C   |

## （二）核准情况及核准规模

2018 年 4 月 24 日，公司第七届董事会第六次会议审议通过了关于公司符合发行公司债券条件、关于发行公司债券等议案，并提交公司 2017 年年度股东大会审议。

2018 年 5 月 17 日，公司 2017 年年度股东大会审议通过了关于公司符合发行公司债券条件、关于发行公司债券的方案等议案。会议批准了公司债券的发行规模及债券票面金额、向股东配售安排、债券品种及期限、债券利率及确定方式、募集资金用途、还本付息方式、偿债保障措施、发行方式、承销方式及上市安排、拟上市的证券交易所、决议有效期、本次发行对董事会的授权等事项。

2018 年 6 月 15 日，经中国证监会“证监许可 978 号”文核准，公司获准向合格投资者公开发行面值总额不超过 60 亿元（含 60 亿元）公司债券。

## （三）本次公司债券的主要条款

1、**债券名称：**康美药业股份有限公司面向合格投资者公开发行 2018 年公司债券（第二期）。

2、**发行规模：**本次发行的规模不超过人民币 60 亿元（含 60 亿元），分期发行。本期发行规模不超过 30 亿元（含 30 亿元）。

3、**票面金额和发行价格：**本次债券票面金额为人民币 100 元，按面值发行。

### 4、债券品种和期限：

本期债券分为两个品种发行：品种一为 3 年期，附第 2 年末发行人调整票面利率选择权及投资者回售选择权；品种二为 5 年期，附第 3 年末发行人调整票面利率选择权及投资者回售选择权。

本期债券引入品种间回拨选择权，发行人和簿记管理人将根据本期债券发行申购情况，在总发行规模内，由发行人和簿记管理人协商一致，决定是否选

择行使品种间回拨选择权，即减少其中一个品种的发行规模，同时对另外一个品种的发行规模增加相同金额，回拨比例不受限制（如某个品种的发行规模全额回拨至另一品种，则本期债券实际变更为单一品种）。

各品种的最终发行规模将根据网下询价结果，由发行人及主承销商协商一致，决定是否行使品种间回拨选择权后最终确定，但本期债券发行各品种的最终发行规模总额合计不超过 30 亿元。

#### **5、债券利率及其确定方式：**

本期债券票面利率询价区间为 4.80%-6.80%（含上下限）。本期债券票面利率将根据网下询价簿记结果，由公司与簿记管理人按照国家有关规定协商一致在利率询价区间内确定。本期债券票面利率采取单利按年计息，不计复利。

本期债券品种一的债券票面利率在存续期内前 2 年固定不变，在存续期的第 2 年末，公司可选择调整票面利率，存续期后 1 年票面利率为本期债券存续期内前 2 年票面利率加公司提升的基点，在存续期后 1 年固定不变。

本期债券品种二的债券票面利率在存续期内前 3 年固定不变，在存续期的第 3 年末，公司可选择调整票面利率，存续期后 2 年票面利率为本期债券存续期内前 3 年票面利率加公司提升的基点，在存续期后 2 年固定不变。

#### **6、还本付息的期限和方式：**

发行人有权决定在本期债券品种一存续期内的第 2 年末调整本期债券后 1 年的票面利率，发行人将于本期债券品种一的第 2 个计息年度付息日前的第 20 个工作日刊登是否调整本期债券品种一的票面利率以及调整幅度的公告。若发行人未行使利率调整权，则本期债券品种一的后续期限票面利率仍维持原有票面利率不变。

发行人有权决定在本期债券品种二存续期内的第 3 年末调整本期债券后 2 年的票面利率，发行人将于本期债券品种二的第 3 个计息年度付息日前的第 20 个工作日刊登是否调整本期债券品种二的票面利率以及调整幅度的公告。若发行人未行使利率调整权，则本期债券品种二的后续期限票面利率仍维持原有票面利率不变。

## 7、投资者回售选择权：

发行人发出关于是否调整本期债券品种一/品种二的票面利率及调整幅度的公告后，投资者有权选择在公告的投资者回售登记期内进行登记，将持有的本期债券品种一/品种二按面值全部或部分回售给发行人；若债券持有人未做登记，则视为继续持有本期债券并接受上述调整。

持有本期债券的投资者拟部分或全部行使回售选择权，可于发行人刊登关于是否调整本期债券票面利率以及调整幅度的公告和回售实施办法公告之日起 3 个交易日内开始进行登记，回售登记经确认后不能撤销，相应的公司债券票面总额将被冻结交易；若投资者未在回售登记期间进行登记的，则视为放弃回售选择权，继续持有本期债券并接受上述调整。具体时间安排届时请以公告内容为准。

**8、还本付息的期限和方式：**本期公司债券按年付息、到期一次还本。即利息每年支付一次，最后一期利息随本金一起支付。年度付息款项自付息日起不另计利息，本金自本金兑付日起不另计利息。

**9、发行首日：**2018 年 9 月 28 日。

**10、起息日：**2018 年 10 月 9 日。

**11、付息日：**

本期债券品种一的付息日为 2019 年至 2021 年每年的 10 月 9 日为上一计息年度的付息日（如遇法定节假日或休息日，则顺延至其后的第 1 个工作日；顺延期间付息款项不另计息）；若债券持有人行使回售选择权，则回售部分债券的付息日为 2019 年至 2020 年每年的 10 月 9 日（如遇法定节假日或休息日，则顺延至其后的第 1 个工作日；顺延期间付息款项不另计息）。

本期债券品种二的付息日为 2019 年至 2023 年每年的 10 月 9 日为上一计息年度的付息日（如遇法定节假日或休息日，则顺延至其后的第 1 个工作日；顺延期间付息款项不另计息）；若债券持有人行使回售选择权，则回售部分债券的付息日为 2019 年至 2021 年每年的 10 月 9 日（如遇法定节假日或休息日，则顺延至其后的第 1 个工作日；顺延期间付息款项不另计息）。

**12、本金兑付日：**



本期债券品种一的兑付日为 2021 年 10 月 9 日（如遇法定节假日或休息日，则顺延至其后的第 1 个工作日；顺延期间兑付款项不另计利息）；若债券持有人行使回售选择权，则回售部分债券的到期日为 2020 年 10 月 9 日（如遇法定节假日或休息日，则顺延至其后的第 1 个工作日；顺延期间兑付款项不另计利息）。

本期债券品种二的兑付日为 2023 年 10 月 9 日（如遇法定节假日或休息日，则顺延至其后的第 1 个工作日；顺延期间兑付款项不另计利息）；若债券持有人行使回售选择权，则回售部分债券的到期日为 2021 年 10 月 9 日（如遇法定节假日或休息日，则顺延至其后的第 1 个工作日；顺延期间兑付款项不另计利息）。

**13、利息登记日：**本期债券的利息登记日按登记机构相关规定处理。在利息登记日当日收市后登记在册的本期债券持有人，均有权就所持本期债券获得该利息登记日所在利息年度的利息。

**14、兑付登记日：**本期债券的兑付登记日将按登记机构相关规定处理。

**15、付息、兑付方式：**本次债券本息支付将按照证券登记机构的有关规定统计债券持有人名单，本息支付方式及其他具体安排按照证券登记机构的相关规定办理。

**16、债券担保情况：**本次债券为无担保债券。

**17、信用级别及资信评级机构：**经中诚信证评评定，公司主体信用等级为 AAA，本次公司债券的信用等级为 AAA。

**18、主承销商、债券受托管理人、簿记管理人：**广发证券。

**19、债券形式：**实名制记账式公司债券。投资者认购的本次债券在证券登记机构开立的托管账户记载。本次债券发行结束后，债券持有人可按照有关主管机构的规定进行债券的转让、质押等操作。

**20、发行方式：**本次债券面向合格投资者公开发行的方式，采取网下面向合格投资者询价配售的方式，由发行人与簿记管理人根据询价情况进行债券配售。

**21、发行对象及向公司股东配售的安排：**本次债券的发行对象为符合《公司债券发行与交易管理办法》、《上海证券交易所债券市场投资者适当性管理办法（2017 年修订）》等相关法律法规规定的合格投资者，本次发行的公司债券不向公司原股东优先配售。

**22、承销方式：**本次债券由主承销商以余额包销的方式承销。

**23、募集资金用途：**本次发行的募集资金在扣除发行费用后，拟用于偿还公司各类金融机构借款及公司已发行的债务融资产品，补充流动资金及法律法规允许的其他用途。

**24、募集资金专项账户：**公司将在监管银行开设本次债券募集资金专项账户，用于本次债券募集资金的接收、存储、划转及本息偿付。

**25、新质押式回购安排：**发行人的主体信用等级为 AAA，本期债券的信用等级为 AAA，符合进行质押式回购交易的基本条件。发行人拟向上海证券交易所等有关部门申请质押式回购安排。如获批准，具体折算率等事宜将按上海证券交易所及登记机构的相关规定执行。

**26、拟上市地及上市安排：**本次发行实施完毕后，公司将尽快向上海证券交易所申请公司债券上市交易。具体上市安排将另行公告。

#### **（四）本期公司债券发行上市安排**

##### **1、本期债券发行时间安排**

本期公司债券上市前的重要日期安排如下：

|         |                                 |
|---------|---------------------------------|
| 发行公告刊登日 | 2018 年 9 月 26 日                 |
| 簿记建档日   | 2018 年 9 月 27 日                 |
| 发行首日    | 2018 年 9 月 28 日                 |
| 预计发行期限  | 2018 年 9 月 28 日-2018 年 10 月 9 日 |
| 网下发行期限  | 2018 年 9 月 28 日-2018 年 10 月 9 日 |

##### **2、本期债券上市安排**

公司将在本期公司债券发行结束后尽快向上交所提出上市申请，办理有关上市手续，具体上市时间将另行公告。

## 二、本次债券发行的有关机构

### （一）发行人：康美药业股份有限公司

法定代表人：马兴田

住所：广东省普宁市流沙揭神路东侧

办公地址：广东省深圳市福田区下梅林泰科路

电话：0755-86275777-8009

传真：0755-86275777

董事会秘书：邱锡伟

证券事务代表：温少生

### （二）主承销商、债券受托管理人：广发证券股份有限公司

法定代表人：孙树明

住所：广东省广州市黄埔区中新广州知识城腾飞一街 2 号 618 室

办公地址：广东省广州市天河北路 183-187 号大都会广场 43 楼（4301-4316 房）

电话：020-87555888

传真：020-87557566

项目主办人：林焕荣、李贤兵

### （三）律师事务所：国浩律师（广州）事务所

负责人：程秉

办公地址：广州市天河区珠江东路 28 号越秀金融大厦 38 楼

电话：020-38799345

传真：020-38799335-200

经办律师：李彩霞、柳启乾

**（四）会计师事务所：广东正中珠江会计师事务所（特殊普通合伙）**

执行事务合伙人：蒋洪峰

办公地址：广州市东风东路 555 号粤海集团大厦 10 楼

电话：020-83939698

传真：020-83800977

经办注册会计师：杨文蔚、张静璃

**（五）资信评级机构：中诚信证券评估有限公司**

法定代表人：闫衍

住所：上海市青浦区工业园区郑一工业区 7 号 3 幢 1 层 C 区 113 室

联系人：应治亚、周鹏

联系地址：上海市西藏南路 760 号安基大厦 8 楼、12 楼、21 楼、24 楼

电话：021-60330988

传真：021-60330991

**（六）收款银行：中国工商银行广州市第一支行**

账户户名：广发证券股份有限公司

收款账号：3602000129200191192

**（七）本次债券申请上市的证券交易所：上海证券交易所**

办公地址：上海市浦东南路 528 号证券大厦

电话：021-68808888

传真：021-68804868

**（八）公司证券登记机构：中国证券登记结算有限责任公司上海分公司**

办公地址：上海市浦东新区陆家嘴东路 166 号中国保险大厦 3 层

电话：021-38874800

传真：021-68870067

### 三、认购人承诺

购买本次债券的投资者（包括本次债券的初始购买人和二级市场的购买人及以其他方式合法取得本次债券的投资者，下同）被视为作出以下承诺：

（一）接受募集说明书及其摘要对本次债券项下权利义务的所有规定并受其约束；

（二）本次债券的发行人依有关法律、法规的规定发生合法变更，在经有关主管部门批准后并依法就该等变更进行信息披露时，投资者同意并接受该等变更；

（三）本次债券发行结束后，发行人将申请本次债券在上交所上市交易，并由主承销商代为办理相关手续，投资者同意并接受这种安排。

### 四、发行人与本次发行的有关机构、人员的利害关系

截至 2018 年 3 月 31 日，发行人实际控制人马兴田的配偶许冬瑾控制的普宁市信宏实业投资有限公司持有广发证券 145,936,385 股股份，持股比例为 1.91%。

除此之外，发行人与所聘请的上述与本次债券发行有关的中介机构及其负责人、高级管理人员及经办人员之间不存在直接或间接的股权关系或其他利害关系。

## 第三节 发行人及本期债券的资信状况

### 一、本期债券的信用评级情况

根据中诚信出具的《康美药业股份有限公司面向合格投资者公开发行 2018 年公司债券（第二期）信用评级报告》，经中诚信综合评定，本公司主体信用等级为 AAA，本期公司债券的信用等级为 AAA。

### 二、信用评级报告主要事项

#### （一）信用评级结论及标识所代表的涵义

经中诚信综合评定，本公司主体信用等级为 AAA，本期公司债券的信用等级为 AAA，评级展望为稳定，该级别反映了公司偿还债务的能力极强，基本不受不利经济环境的影响，违约风险极低。本期债券信用质量极高，信用风险极低。

#### （二）评级报告的内容摘要

##### 1、评级观点

中诚信评定“康美药业股份有限公司面向合格投资者公开发行 2018 年公司债券（第二期）”信用级别为 AAA，该级别反映了本期债券信用质量极高，信用风险极低。

中诚信评定公司主体信用等级为 AAA，评级展望为稳定。该级别反映了康美药业偿还债务的能力极强，基本不受不利经济环境的影响，违约风险极低。中诚信肯定了公司面临良好的外部发展环境，中医药全产业链布局，中药饮片行业龙头地位稳固，盈利能力逐年增强、偿债指标良好等正面因素对公司业务发展及信用水平的支持作用。同时，中诚信也关注到中药材价格存在一定波动性等因素可能对公司整体经营及信用水平产生的影响。

##### 2、正面

（1）外部发展环境良好。国家医药卫生体制改革的推进及政府加大基础医疗的投入，使得医药市场总量大幅扩容，为公司发展提供了良好的外部环境。

同时，随着中药饮片国家标准的颁布与规范，未来中药饮片市场需求量有望持续上升。

（2）中医药全产业链日益完善，多元化的业务格局有利于增强抗风险能力。公司作为目前国内中医药产业领域业务链条最完整、医疗健康资源最丰富、整合能力最强的企业之一，主营业务涵盖中药饮片、中药材贸易、药品生产销售、保健品及保健食品、中药材市场经营、医药电商和医疗服务等，已形成完整的大健康产业版图布局和产业体系。

（3）中药饮片行业龙头地位稳固。公司中药饮片系列产品种类齐全，近年来产销规模始终排名全国第一。2015~2017 年公司分别实现中药饮片销量 26,830.53 吨、30,815.75 吨和 31,251.87 吨。随着未来产能的进一步释放，公司中药饮片市场份额有望进一步提升。

（4）盈利能力逐年增强，偿债指标表现良好。受益于中药饮片和药品贸易业务的扩张，近年来康美药业收入规模和盈利能力快速提升。同时，公司经营所得可对债务本息形成良好的覆盖，具备较强的偿债能力。

### 3、关注

中药材价格存在一定波动性。公司中药材贸易业务对中药材价格变化的敏感性较高，未来受中药材市场价格波动的影响较大，对公司把握中药材采购、销售时机和价格判断能力提出更高要求。

### （三）跟踪评级的有关安排

根据中国证监会相关规定、评级行业惯例以及中诚信评级制度相关规定，自首次评级报告出具之日（以评级报告上注明日期为准）起，中诚信将在本期债券信用等级有效期内或者本期债券存续期内，持续关注本期债券发行人外部经营环境变化、经营或财务状况变化以及本期债券偿债保障情况等因素，以对本期债券的信用风险进行持续跟踪。跟踪评级包括定期和不定期跟踪评级。

在跟踪评级期限内，中诚信将于康美药业年度报告公布后两个月内完成该年度的定期跟踪评级，并发布定期跟踪评级结果及报告；中诚信将密切关注与康美药业有关的信息，在跟踪评级期限内，如康美药业发生可能影响本期债券信用等级的重大事件时，康美药业应及时通知中诚信，并提供相关资料，中诚

信将就该项进行调研、分析并发布不定期跟踪评级结果。

中诚信的定期和不定期跟踪评级结果等相关信息将根据监管要求或约定在中诚信网站（[www.ccxr.com.cn](http://www.ccxr.com.cn)）和上交所网站（<http://www.sse.com.cn>）和予以公告，且交易所网站公告披露时间不得晚于在其他交易场所、媒体或者其他场合公开披露的时间。

如康美药业未能及时或拒绝提供相关信息，中诚信将根据有关情况进行分析，据此确认或调整主体、债券信用等级或公告信用等级暂时失效。

### 三、报告期内发行人历史主体评级情况

根据中诚信于 2018 年 1 月 22 日在上交所网站披露的《中诚信证评关于“11 康美债”和“15 康美债”级别调整的公告》（信评委公告[2018]005 号），中诚信上调发行人的主体信用评级为 AAA，评级展望为稳定。该评级结果表明发行人偿还债务的能力极强，基本不受不利经济环境的影响，违约风险极低。

根据中诚信国际于 2018 年 6 月 11 日出具的《康美药业股份有限公司 2018 年度跟踪评级报告》（信评委函字[2018]跟踪 0090 号），中诚信国际上调发行人的主体信用评级为 AAA，评级展望为稳定。该评级结果表明发行人偿还债务的能力极强，基本不受不利经济环境的影响，违约风险极低。

2015 年至今，发行人历史主体评级情况如下：

| 评级标准 | 发布日期       | 信用评级 | 评级展望 | 变动方向 | 评级机构  | 评级类型   |
|------|------------|------|------|------|-------|--------|
| 主体评级 | 2018-06-11 | AAA  | 稳定   | 调高   | 中诚信国际 | 长期信用评级 |
| 主体评级 | 2018-05-15 | AAA  | 稳定   | 维持   | 中诚信证评 | 长期信用评级 |
| 主体评级 | 2018-04-09 | AA+  | 稳定   | 维持   | 中诚信国际 | 长期信用评级 |
| 主体评级 | 2018-03-20 | AA+  | 稳定   | 维持   | 中诚信国际 | 长期信用评级 |
| 主体评级 | 2018-02-02 | AA+  | 稳定   | 维持   | 中诚信国际 | 长期信用评级 |
| 主体评级 | 2018-01-22 | AAA  | 稳定   | 调高   | 中诚信证评 | 长期信用评级 |
| 主体评级 | 2017-10-19 | AA+  | 稳定   | 维持   | 中诚信国际 | 长期信用评级 |
| 主体评级 | 2017-09-08 | AA+  | 稳定   | 维持   | 中诚信国际 | 长期信用评级 |
| 主体评级 | 2017-08-10 | AA+  | 稳定   | 维持   | 中诚信国际 | 长期信用评级 |
| 主体评级 | 2017-07-10 | AA+  | 稳定   | 维持   | 中诚信国际 | 长期信用评级 |
| 主体评级 | 2017-05-18 | AA+  | 正面   | 维持   | 中诚信证评 | 长期信用评级 |



| 评级标准 | 发布日期       | 信用评级 | 评级展望 | 变动方向 | 评级机构  | 评级类型   |
|------|------------|------|------|------|-------|--------|
| 主体评级 | 2017-05-12 | AA+  | 稳定   | 维持   | 中诚信国际 | 长期信用评级 |
| 主体评级 | 2017-03-09 | AA+  | 稳定   | 维持   | 中诚信国际 | 长期信用评级 |
| 主体评级 | 2017-01-04 | AA+  | 稳定   | 维持   | 中诚信国际 | 长期信用评级 |
| 主体评级 | 2016-09-26 | AA+  | 稳定   | 维持   | 中诚信国际 | 长期信用评级 |
| 主体评级 | 2016-08-18 | AA-  | 稳定   | 首次   | 中债资信  | 长期信用评级 |
| 主体评级 | 2016-07-05 | AA+  | 稳定   | 维持   | 中诚信国际 | 长期信用评级 |
| 主体评级 | 2016-05-24 | AA+  | 稳定   | 维持   | 中诚信证评 | 长期信用评级 |
| 主体评级 | 2016-04-08 | AA+  | 稳定   | 维持   | 中诚信国际 | 长期信用评级 |
| 主体评级 | 2015-11-23 | AA+  | 稳定   | 维持   | 中诚信国际 | 长期信用评级 |
| 主体评级 | 2015-08-03 | AA+  | 稳定   | 维持   | 中诚信国际 | 长期信用评级 |
| 主体评级 | 2015-06-30 | AA+  | 稳定   | 维持   | 中诚信国际 | 长期信用评级 |
| 主体评级 | 2015-05-04 | AA+  | 稳定   | 维持   | 中诚信证评 | 长期信用评级 |
| 主体评级 | 2015-04-03 | AA+  | 稳定   | 维持   | 中诚信国际 | 长期信用评级 |

#### 四、发行人资信情况

##### （一）获得主要贷款银行的授信情况

公司在各大银行等金融机构的资信情况良好，与国内主要商业银行一直保持长期合作伙伴关系，获得较高的授信额度，间接债务融资能力较强。截至 2018 年 3 月 31 日，公司获得商业银行的授信额度总额为 2,000,000.00 万元，其中已使用授信额度为 1,184,704.00 万元，未用授信额度为 815,296.00 万元。

单位：万元

| 序号 | 银行名称 | 授信额度       | 已用额度       | 未使用授信      |
|----|------|------------|------------|------------|
| 1  | 工商银行 | 20,000.00  | 20,000.00  | -          |
| 2  | 交通银行 | 100,000.00 | 30,000.00  | 70,000.00  |
| 3  | 建设银行 | 150,000.00 | 30,000.00  | 120,000.00 |
| 4  | 广发银行 | 140,000.00 | 60,000.00  | 80,000.00  |
| 5  | 邮储银行 | 150,000.00 | 60,000.00  | 90,000.00  |
| 6  | 中信银行 | 40,000.00  | 40,000.00  | -          |
| 7  | 光大银行 | 200,000.00 | 150,000.00 | 50,000.00  |
| 8  | 民生银行 | 300,000.00 | 250,000.00 | 50,000.00  |
| 9  | 农业银行 | 300,000.00 | 120,000.00 | 180,000.00 |
| 10 | 上海银行 | 100,000.00 | 100,000.00 | -          |
| 11 | 江苏银行 | 100,000.00 | 100,000.00 | -          |
| 12 | 浦发银行 | 100,000.00 | 49,704.00  | 50,296.00  |

| 序号 | 银行名称 | 授信额度         | 已用额度         | 未使用授信      |
|----|------|--------------|--------------|------------|
| 13 | 浙商银行 | 200,000.00   | 175,000.00   | 25,000.00  |
| 14 | 渤海银行 | 100,000.00   | -            | 100,000.00 |
| 合计 |      | 2,000,000.00 | 1,184,704.00 | 815,296.00 |

注：根据公司 2017 年年度报告，截至 2017 年末公司合并口径获得银行给予的授信总额度合计为 200.00 亿元；并根据公司出具的说明，2017 年末至 2018 年 3 月末，公司获得银行给予的授信额度未发生变化。

## （二）与主要客户往来情况

报告期内，公司与主要客户发生业务往来时，未出现过重大违约现象。

## （三）发行的债券、其他债务融资工具以及偿还情况

报告期内，公司未发生延迟支付债券本息的情况。

1、截至截至 2018 年 3 月 31 日，公司报告期内发行并已到期的债券、其他债务融资工具如下：

单位：万元

| 证券简称         | 债券类型    | 起息日期       | 到期日        | 发行规模       | 票面利率  | 偿付状态  |
|--------------|---------|------------|------------|------------|-------|-------|
| 15 康美 CP001  | 短期融资券   | 2015-01-29 | 2016-01-29 | 100,000.00 | 4.98% | 已还本付息 |
| 15 康美 CP002  | 短期融资券   | 2015-10-09 | 2016-10-09 | 250,000.00 | 3.67% | 已还本付息 |
| 15 康美 CP003  | 短期融资券   | 2015-11-30 | 2016-11-30 | 200,000.00 | 3.68% | 已还本付息 |
| 16 康美 SCP001 | 超短期融资债券 | 2016-09-08 | 2017-06-05 | 300,000.00 | 2.98% | 已还本付息 |
| 16 康美 SCP002 | 超短期融资债券 | 2016-11-21 | 2017-08-18 | 200,000.00 | 3.50% | 已还本付息 |
| 16 康美 CP001  | 短期融资券   | 2016-10-28 | 2017-10-28 | 250,000.00 | 3.28% | 已还本付息 |
| 17 康美 CP001  | 短期融资券   | 2017-02-17 | 2018-02-17 | 200,000.00 | 4.52% | 已还本付息 |
| 17 康美 SCP001 | 超短期融资债券 | 2017-06-14 | 2018-03-11 | 150,000.00 | 5.16% | 已还本付息 |
| 17 康美 SCP002 | 超短期融资债券 | 2017-06-23 | 2018-03-20 | 150,000.00 | 4.99% | 已还本付息 |

2、截至 2018 年 3 月 31 日，公司尚未到期的债券、其他债务融资工具如下：

单位：万元

| 证券简称         | 债券类型    | 起息日期       | 到期日        | 发行规模       | 票面利率  |
|--------------|---------|------------|------------|------------|-------|
| 11 康美债       | 公司债券    | 2011-06-21 | 2018-06-21 | 250,000.00 | 6.00% |
| 18 康美 SCP001 | 超短期融资债券 | 2018-03-07 | 2018-12-02 | 150,000.00 | 5.38% |
| 18 康美 SCP002 | 超短期融资债券 | 2018-03-16 | 2018-12-11 | 150,000.00 | 5.49% |
| 18 康美 CP001  | 短期融资券   | 2018-03-26 | 2019-03-26 | 200,000.00 | 5.30% |
| 18 康美 MTN001 | 中期票据    | 2018-03-20 | 2021-03-20 | 100,000.00 | 6.28% |
| 18 康美 MTN002 | 中期票据    | 2018-03-28 | 2021-03-28 | 100,000.00 | 6.10% |
| 15 康美债       | 公司债券    | 2015-01-27 | 2022-01-27 | 240,000.00 | 5.33% |

| 证券简称         | 债券类型 | 起息日期       | 到期日        | 发行规模       | 票面利率  |
|--------------|------|------------|------------|------------|-------|
| 17 康美 MTN001 | 中期票据 | 2017-07-17 | 2022-07-17 | 200,000.00 | 5.20% |
| 17 康美 MTN002 | 中期票据 | 2017-08-16 | 2022-08-16 | 200,000.00 | 5.29% |
| 17 康美 MTN003 | 中期票据 | 2017-09-15 | 2022-09-15 | 200,000.00 | 5.47% |

公司分别于 2011 年 6 月 21 日、2015 年 1 月 27 日和 2018 年 7 月 20 日发行“11 康美债”、“15 康美债”和“18 康美 01”，上述已发行债券募集资金使用情况如下：

| 简称     | 发行日        | 到期日        | 发行总额<br>(万元) | 约定募集资金用途  | 募集资金使用情况   |
|--------|------------|------------|--------------|---|--|
| 11康美债  | 2011.06.21 | 2018.06.21 | 250,000      | 扣除发行费用后，用于康美药业及其子公司偿还银行借款及补充公司流动资金，其中偿还银行借款的金额为人民币15亿元，剩余募集资金用于补充康美药业流动资金 | 发行费用：0.125亿元；偿还银行借款15亿元；补充流动资金9.875亿元            |
| 15康美债  | 2015.01.27 | 2022.01.27 | 240,000      | 扣除发行费用后，用于补充康美药业营运资金  | 发行费用：0.15亿元；补充营运资金23.85亿元                        |
| 18康美01 | 2018.07.20 | 2021.07.20 | 150,000      | 扣除发行费用后，用于偿还公司各类金融机构借款及公司已发行的债务融资产品、补充流动资金及适用的法律法规允许的其他用途                 | 发行费用0.075亿元；补充流动资金10.00亿元；偿还银行借款4.92亿元，剩余0.005亿元 |

公司“11 康美债”、“15 康美债”和“18 康美 01”募集资金使用情况与债券募集说明书约定的用途一致。其中，“11 康美债”已于 2018 年 6 月 21 日完成本息兑付。

#### （四）本期发行后累计债券余额

本期公司债券发行后，公司累计债券余额不超过 69 亿元（含 69 亿元），占 2018 年 3 月 31 日净资产（合并资产负债表所有者权益合计）的 20.53%，未超过净资产的 40%。

#### （五）影响债务偿还的主要财务指标

最近三年及一期，合并报表口径的偿债能力指标如下：

| 指标            | 2018. 3. 31  | 2017. 12. 31 | 2016. 12. 31 | 2015. 12. 31. |
|---------------|--------------|--------------|--------------|---------------|
| 流动比率          | 2.34         | 2.21         | 2.22         | 2.12          |
| 速动比率          | 1.73         | 1.59         | 1.59         | 1.42          |
| 资产负债率（%）      | 53.46        | 53.24        | 46.40        | 50.56         |
| 资产负债率（母公司）（%） | 50.74        | 49.10        | 44.40        | 48.39         |
| 指标            | 2018 年 1-3 月 | 2017 年度      | 2016 年度      | 2015 年度       |
| 利息保障倍数（倍）     | 5.54         | 5.04         | 5.65         | 6.63          |
| 贷款偿还率（%）      | 100.00       | 100.00       | 100.00       | 100.00        |
| 利息偿付率（%）      | 100.00       | 100.00       | 100.00       | 100.00        |

注：（1）资产负债率=负债总额/资产总额

（2）流动比率=流动资产/流动负债

（3）速动比率=（流动资产-存货）/流动负债

（4）利息保障倍数=（利润总额+利息费用）/利息费用

（5）贷款偿还率=实际贷款偿还额/应偿还贷款额

（6）利息偿付率=实际支付利息/应付利息

## 第四节 发行人基本情况

### 一、发行人概况

|           |   |
|-----------|---|
| 公司名称      | 中文名称：康美药业股份有限公司   |
|           | 英文名称：Kangmei Pharmaceutical Co.,Ltd   |
| 法定代表人     | 马兴田   |
| 设立日期      | 1997 年 6 月 18 日   |
| 注册资本      | 4,973,861,675 元人民币  |
| 实缴资本      | 4,973,861,675 元人民币  |
| 住所        | 广东省普宁市流沙揭神路东侧   |
| 办公地址      | 广东省深圳市福田区下梅林泰科路   |
| 邮政编码      | 518000  |
| 信息披露事务负责人 | 邱锡伟   |
| 联系电话      | 0755-33187777*8009  |
| 传真        | 0755-86275777   |
| 所属行业      | 制造业-医药制造业   |
| 经营范围      | <p>生产：中药饮片（净制、切制、醋制、酒制、盐制、炒、煅、蒸、煮、炖、焯、制炭、炙制、制霜、水飞、含毒性饮片、直接口服饮片）、中药提取、中药配方颗粒、颗粒剂、片剂、硬胶囊剂（均含头孢菌素、青霉素类）、原料药（甲磺酸多沙唑嗪、盐酸丙哌维林、泛酸钙、吉法酯、盐酸坦洛新、雷贝拉唑钠）、食品；批发：中药材、中药饮片、中成药、化学原料药、化学药制剂、抗生素原料药、抗生素制剂、生化药品、生物制品（含体外诊断试剂、除疫苗）、第二类精神药品（制剂）、医疗用毒性药品（西药）、蛋白同化制剂、肽类激素、麻醉药品和第一类精神药品（区域性批发）；保健食品生产、销售；批发兼零售：预包装食品、散装食品（干果，坚果，烘焙食品，糖果蜜饯，罐头，烹调佐料，腌制品，酒精饮料，非酒精饮料）（以上各项具体按本公司有效许可证经营）；销售：电子产品，五金、交电，金属材料（不含金、银），建筑材料，百货，工艺美术品（不含金、银饰品），针、纺织品、化妆品、消毒剂、卫生产品、计生用品、农副产品；食品销售管理；房地产投资，猪、鱼、鸡、鹅、鸭饲养，水果种植；自营和代理除国家组织统一联合经营的 16 种出口商品和国家实行核定、准予公司经营的 14 种进口商品以外的其他商品及技术的进出口（按省外经贸委粤外经贸进字[97]339 号文经营）；医疗器械（凭有效医疗器械经营企业许可证经营），医疗用毒性药品（中药材）；信息服务业务（仅限互联网信息服务业务，按经营许可证许可项目经营）；在经核准的区域内直销经核准的产品（具体区域和产品以商务部直销行业管理网站公布的为准）、普通货运、商务信息咨询服务；会议展览服务；仓储服务；自有房产租赁。市场管理服务；技术推广服务；商务服务业。（依法须经批准的项目，经相关部门批准后方可开展经营活动。）</p> |
| 统一社会信用代码  | 91445200231131526C  |

## 二、公司设立及发行上市情况

### （一）公司设立情况

经广东省人民政府办公厅(粤办函[1997]346 号)《关于同意设立广东康美药业股份有限公司的复函》和广东省经济体制改革委员会(粤体改[1997]077 号)《关于同意设立广东康美药业股份有限公司的批复》的批准, 公司由康美实业、普宁信息、普宁金信、许燕君和许冬瑾共同发起设立, 于 1997 年 6 月 18 日依法经登记而成立, 成立时的股本总额 52,800,000 股。

### （二）公司上市及历次股份变化情况

#### 1、2001 年 2 月发行 A 股

2001 年 2 月, 经中国证监会《关于核准广东康美药业股份有限公司公开发行股票的通知》(证监发行字[2001]17 号)核准, 公司公开发行 A 股 1,800 万股。首次公开发行股票后总股本变更为 70,800,000 股。

#### 2、2004 年 5 月未分配利润和资本公积金转增股本

2004 年 5 月, 经 2003 年度股东大会审议通过, 公司实施每 10 股送红股 1 股转增 4 股, 方案实施后总股本增至 106,200,000 股。

#### 3、2005 年 10 月股权分置改革

2005 年 10 月, 经股东大会审议通过, 公司实施非流通股股东向流通股股东每 10 股流通股支付 2.5 股股票对价的股权分置改革方案。该方案实施后公司总股本仍为 106,200,000 股。

#### 4、2006 年 5 月未分配利润和资本公积金转增股本

2006 年 5 月, 经 2005 年度股东大会审议通过, 公司实施每 10 股送红股 2 股转增 3 股, 方案实施后总股本增至 159,300,000 股。

#### 5、2006 年 6 月增发 A 股

2006 年 6 月, 经中国证监会《关于核准广东康美药业股份有限公司增发股票的通知》(证监发行字[2006]27 号)核准, 公司增发 A 股 6,000 万股, 发行后总股本增至 219,300,000 股。

## 6、2007 年 5 月未分配利润和资本公积金转增股本

2007 年 5 月，经 2006 年度股东大会审议通过，公司实施每 10 股送红股 3 股转增 7 股，方案实施后总股本增至 438,600,000 股。

## 7、2007 年 9 月增发 A 股

2007 年 9 月，经中国证监会《关于核准广东康美药业股份有限公司增发股票的通知》（证监发行字[2007]260 号文）核准，公司增发 A 股 7,100 万股，发行后总股本增至 509,600,000 股。

## 8、2008 年 3 月未分配利润和资本公积金转增股本

2008 年 3 月，经 2007 年度股东大会审议通过，公司实施每 10 股送红股 1 股转增 4 股，方案实施后总股本增至 764,400,000 股。

## 9、2009 年 4 月未分配利润和资本公积金转增股本

2009 年 4 月，经 2008 年度股东大会审议通过，公司实施每 10 股送红股 5 股转增 5 股，方案实施后总股本增至 1,528,800,000 股。

## 10、2009 年 5 月分离交易可转债认股权证行权

2008 年 5 月，经中国证监会《关于核准广东康美药业股份有限公司公开发行分离交易的可转换公司债券的批复》（证监许可[2008]622 号）核准，公司公开发行 90,000 万元的分离交易可转换公司债券，每手债券获配 185 份认股权证，共发行权证数量 16,650 万份。2009 年 5 月，认股权证行权，合计 165,570,052 份认股权证成功行权，行权后公司总股本增至 1,694,370,052 股。

## 11、2010 年 12 月配股

2010 年 12 月，经中国证监会《关于核准康美药业股份有限公司配股的批复》（证监许可[2010]1862 号）核准，公司按每 10 股配 3 股的比例向股东配售，共计可配股份数量 508,311,015 股，有效认购数量为 504,344,431 股。配股后，公司总股本增至 2,198,714,483 股。

## 12、2014 年 12 月发行优先股

2014 年 12 月，经中国证监会《关于核准康美药业股份有限公司非公开发

行优先股的批复》（证监许可[2014]1009 号）核准，公司非公开发行 3,000 万股优先股。本次优先股发行完成后，公司总股本包括普通股 2,198,714,483 股，优先股 30,000,000 股。

### **13、2015 年 6 月送股及资本公积金转增股本**

2015 年 6 月，经 2014 年度股东大会审议通过，公司实施每 10 股送红股 5 股转增 5 股，方案实施后公司总股本包括普通股 4,397,428,966 股，优先股 30,000,000 股。

### **14、2016 年 4 月股权激励计划授予限制性股票**

2016 年 4 月，经公司 2016 年第一次临时股东大会审议通过，公司向激励对象授予限制性人民币普通股 19,690,000 股，本次权益授予后，公司总股本包括普通股 4,417,118,966 股，优先股 30,000,000 股。

### **15、2016 年 6 月非公开发行普通股**

2016 年 6 月，经中国证监会《关于核准康美药业股份有限公司非公开发行股票批复》（证监许可【2016】349 号），公司非公开发行 530,104,709 股普通股。本次发行完成后，公司总股本包括普通股 4,947,223,675 股，优先股 30,000,000 股。

### **16、2017 年 6 月注销回购股份**

2017 年 6 月，经公司第七届董事会 2017 年度第三次临时会议审议通过，公司对原激励对象离职人员所获限制性股票共计 480,000 股进行回购注销，本次回购注销完成后，公司总股本中普通股由 4,947,223,675 股减少至 4,946,743,675 股。

### **17、2017 年 12 月股权激励计划授予限制性股票**

2017 年 12 月，经公司 2017 年第一次临时股东大会决议，公司向激励对象授予限制性人民币普通股 27,510,000 股，本次权益授予后，公司总股本包括普通股 4,974,253,675 股，优先股 30,000,000 股。

### **18、2018 年注销回购股份**

2018 年 4 月，公司第七届董事会第六次会议审议通过了《关于回购注销部分激励对象已授予但尚未解锁限制性股票的议案》，公司将对部分原激励对象所获限制性股票共计 392,000 股进行回购注销，本次回购注销完成后，公司总股



本中普通股由 4,974,253,675 股减少至 4,973,861,675 股。

### （三）报告期内重大资产重组情况

报告期内，公司未发生导致主营业务和经营性资产发生实质变更的重大资产购买、出售、置换情况。

## 三、公司股本结构及前十名股东持股情况

### （一）本次公司债券发行前公司股本结构

截至 2018 年 3 月 31 日，公司普通股股本结构如下表所示：

| 股份类型        | 股份数量（股）       | 占总股本比例（%） |
|-------------|---------------|-----------|
| 一、有限售条件股份   | 571,061,709   | 11.48     |
| 1、境内非国有法人持股 | 530,104,709   | 10.66     |
| 2、境内自然人持股   | 40,957,000    | 0.82      |
| 二、无限售条件股份   | 4,403,191,966 | 88.52     |
| 1、人民币普通股    | 4,403,191,966 | 88.52     |
| 三、普通股股份总数   | 4,974,253,675 | 100.00    |

### （二）本次公司债券发行前前十名股东持股情况

截至 2018 年 3 月 31 日，公司普通股总股本为 4,974,253,675 股，康美实业为第一大股东，持股 32.98%。公司前 10 名股东持股情况如下：

单位：股

| 股东名称                             | 股东性质  | 持股总数          | 持股比例（%） |
|----------------------------------|-------|---------------|---------|
| 康美实业投资控股有限公司 <sup>註</sup>        | 其他    | 1,640,380,978 | 32.98   |
| 中国证券金融股份有限公司                     | 其他    | 242,273,473   | 4.87    |
| 五矿国际信托有限公司—五矿信托—优质精选上市公司投资单一资金信托 | 其他    | 231,901,482   | 4.66    |
| 华安未来资产—民生银行—深圳市前海重明万方股权投资有限公司    | 其他    | 163,612,565   | 3.29    |
| 常州燕泽永惠投资中心（有限合伙）                 | 其他    | 163,014,699   | 3.28    |
| 天津市鲲鹏融创企业管理咨询有限公司                | 其他    | 98,167,539    | 1.97    |
| 许冬瑾                              | 境内自然人 | 97,803,700    | 1.97    |
| 普宁市金信典当行有限公司                     | 其他    | 93,114,716    | 1.87    |
| 普宁市国际信息咨询服务服务有限公司                | 其他    | 93,114,700    | 1.87    |
| 陈树雄                              | 境内自然人 | 87,496,741    | 1.76    |

注：康美实业持有发行人 32.98% 股份，其中 6.63% 为康美实业 2017 年非公开发行可交换公司债券质押专户所持有。

## 四、公司组织结构和权益投资情况

### （一）公司组织结构

公司建立并健全了法人治理结构，有完善的股东大会、董事会、监事会和管理层的独立运行机制，同时公司建立了与生产经营相适应的组织职能机构，保障了公司的运营效率。截至 2018 年 3 月 31 日，公司的组织结构图如下：

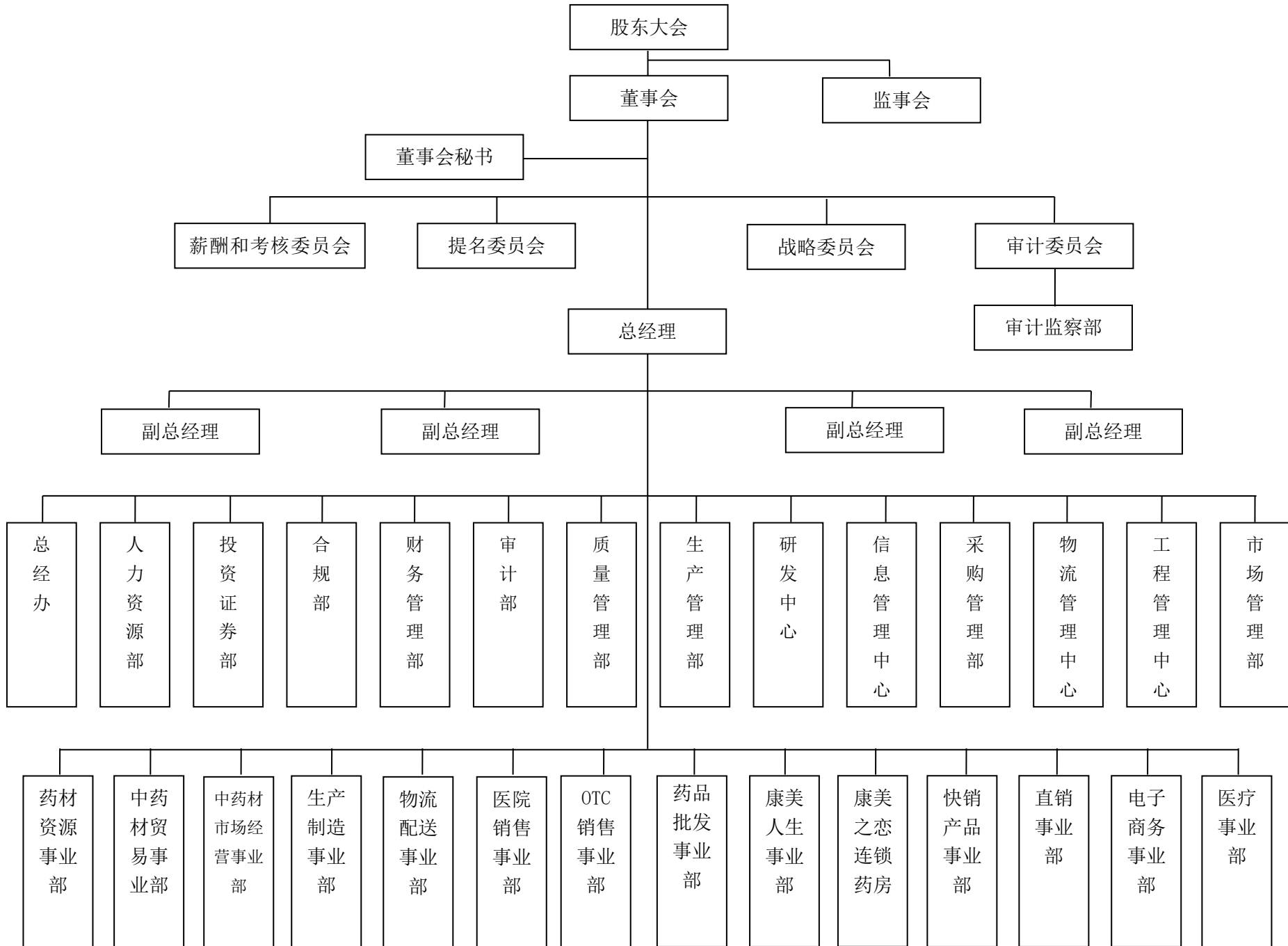

## （二）公司对其他企业的重要权益投资情况

### 1、子公司情况

截至 2018 年 3 月 31 日，公司拥有 113 家子公司，具体情况如下：

| 序号 | 子公司名称                 | 注册地 | 业务性质     | 持股比例(%) |        | 取得方式 |
|----|-----------------------|-----|----------|---------|--------|------|
|    |                       |     |          | 直接      | 间接     |      |
| 1  | 广东康美之恋大药房连锁有限公司       | 广东  | 药物，零售    | 100.00  |        | 设立   |
| 2  | 广东康美药物研究院有限公司         | 广东  | 医药产品开发   | 100.00  |        | 设立   |
| 3  | 广东康美物流有限公司            | 广东  | 货物运输     | 100.00  |        | 设立   |
| 4  | 广东康美药业有限公司            | 广东  | 批发贸易     | 100.00  |        | 设立   |
| 5  | 广东康美支付有限公司            | 广东  | 电子商务     | 100.00  |        | 设立   |
| 6  | 广东康美通信息服务有限公司         | 广东  | 信息技术通讯   | 100.00  |        | 设立   |
| 7  | 康美（普宁）中药材专业市场物业管理有限公司 | 广东  | 物业管理     | 100.00  |        | 设立   |
| 8  | 康美时代（广东）发展有限公司        | 广东  | 健康产品     | 100.00  |        | 设立   |
| 9  | 康美中药城（普宁）有限公司         | 广东  | 中药材市场开发  | 100.00  |        | 设立   |
| 10 | 康美（广东）中药材交易中心有限公司     | 广东  | 中药材交易服务  | 100.00  |        | 设立   |
| 11 | 深圳市康美人生医药连锁有限公司       | 广东  | 药物，零售    | 100.00  |        | 设立   |
| 12 | 深圳前海康美国际供应链管理有限公司     | 广东  | 供应链管理及咨询 | 100.00  |        | 设立   |
| 13 | 康美（深圳）电子商务有限公司        | 广东  | 电子商务     | 100.00  |        | 设立   |
| 14 | 成都康美药业有限公司            | 四川  | 批发，贸易    | 100.00  |        | 设立   |
| 15 | 成都康美药业生产有限公司          | 四川  | 中药饮片     |         | 100.00 | 设立   |
| 16 | 康美药业（四川）有限公司          | 四川  | 批发，贸易    | 100.00  |        | 设立   |
| 17 | 康美滕王阁（四川）制药有限公司       | 四川  | 制药       | 100.00  |        | 购买取得 |
| 18 | 康美保宁（四川）制药有限公司        | 四川  | 制药       | 100.00  |        | 购买取得 |
| 19 | 康美新开河（吉林）药业有限公司       | 吉林  | 制药       | 100.00  |        | 设立   |
| 20 | 集安大地参业有限公司            | 吉林  | 种植业      |         | 90.00  | 购买取得 |
| 21 | 通化康美大地参业有限公司          | 吉林  | 种植业      |         | 90.00  | 设立   |
| 22 | 荣成康美大地参业有限公司          | 山东  | 种植业      |         | 90.00  | 设立   |
| 23 | 吉林新开河食品有限公司           | 吉林  | 食品加工     |         | 100.00 | 设立   |

| 序号 | 子公司名称               | 注册地 | 业务性质           | 持股比例(%) |        | 取得方式 |
|----|---------------------|-----|----------------|---------|--------|------|
|    |                     |     |                | 直接      | 间接     |      |
| 24 | 康美（通化）药业有限公司        | 吉林  | 贸易             | 100.00  |        | 设立   |
| 25 | 康美（本溪）药业有限公司        | 辽宁  | 贸易             | 100.00  |        | 设立   |
| 26 | 上海美峰食品有限公司          | 上海  | 贸易             | 100.00  |        | 购买取得 |
| 27 | 上海金像食品有限公司          | 上海  | 食品加工           | 100.00  |        | 购买取得 |
| 28 | 上海康美医药咨询有限公司        | 上海  | 医药咨询           | 100.00  |        | 购买取得 |
| 29 | 上海康美药业有限公司          | 上海  | 贸易             |         | 100.00 | 设立   |
| 30 | 上海德大堂国药有限公司         | 上海  | 中药饮片           |         | 100.00 | 购买取得 |
| 31 | 中绿（上海）实业有限公司        | 上海  | 贸易             |         | 100.00 | 购买取得 |
| 32 | 浙江省土副保健品有限公司        | 浙江  | 保健食品           |         | 100.00 | 购买取得 |
| 33 | 康美（北京）药业有限公司        | 北京  | 中药饮片           | 100.00  |        | 购买取得 |
| 34 | 北京康美制药有限公司          | 北京  | 中药饮片           | 100.00  |        | 设立   |
| 35 | 康美（北京）药物研究院有限公司     | 北京  | 医药产品开发         | 100.00  |        | 设立   |
| 36 | 北京康美益康来药业有限公司       | 北京  | 贸易             | 100.00  |        | 购买取得 |
| 37 | 康美（亳州）世纪国药有限公司      | 安徽  | 中药饮片           | 100.00  |        | 购买取得 |
| 38 | 康美（亳州）世纪国药中药有限公司    | 安徽  | 贸易             |         | 100.00 | 购买取得 |
| 39 | 康美（亳州）华佗国际中药城有限公司   | 安徽  | 中药材市场开发        | 100.00  |        | 设立   |
| 40 | 康美（亳州）华佗国际中药城商业有限公司 | 安徽  | 物业管理           | 100.00  |        | 设立   |
| 41 | 康美药业（文山）药材种植管理有限公司  | 云南  | 种植业            | 100.00  |        | 设立   |
| 42 | 康美中药城（玉林）有限公司       | 广西  | 中药材市场开发        | 100.00  |        | 设立   |
| 43 | 康美甘肃西部中药城有限公司       | 甘肃  | 中药材市场开发与<br>管理 | 100.00  |        | 设立   |
| 44 | 康美中药城（青海）有限公司       | 青海  | 中药材市场开发        | 100.00  |        | 设立   |
| 45 | 康美中药城（玉树）有限公司       | 青海  | 中药材市场开发        | 100.00  |        | 设立   |
| 46 | 康美大药房连锁有限公司         | 广东  | 药物、零售          | 100.00  |        | 购买取得 |
| 47 | 康美健康产业投资有限公司        | 广东  | 投资管理服务         | 100.00  |        | 设立   |
| 48 | 康美（普宁）医院投资管理有限公司    | 广东  | 医院投资管理         | 100.00  |        | 设立   |
| 49 | 深圳市麦金利实业有限公司        | 广东  | 贸易             | 100.00  |        | 购买取得 |
| 50 | 新华康美健康智库股份有限公司      | 广东  | 管理咨询           | 57.00   |        | 设立   |
| 51 | 康美健康云服务有限公司         | 广东  | 专业技术服务         | 55.00   | 20.00  | 设立   |
| 52 | 康美（玉林）中药产业园有限       | 广西  | 中药饮片           | 100.00  |        | 设立   |

| 序号 | 子公司名称                 | 注册地 | 业务性质       | 持股比例(%) |        | 取得方式 |
|----|-----------------------|-----|------------|---------|--------|------|
|    |                       |     |            | 直接      | 间接     |      |
|    | 公司                    |     |            |         |        |      |
| 53 | 上海康峰药业有限公司            | 上海  | 贸易         |         | 100.00 | 购买取得 |
| 54 | 康美（亳州）华佗国际中药城文化传媒有限公司 | 安徽  | 文化传媒       |         | 100.00 | 设立   |
| 55 | 广东康美新澳医药有限公司          | 广东  | 贸易         | 80.00   |        | 购买取得 |
| 56 | 深圳市日曼医药有限公司           | 广东  | 贸易         | 100.00  |        | 购买取得 |
| 57 | 梅河口市爱民医院管理有限公司        | 吉林  | 医院投资管理     |         | 95.00  | 购买取得 |
| 58 | 康美（怀集）医药有限公司          | 广东  | 贸易         | 100.00  |        | 购买取得 |
| 59 | 青海康美中药城物业管理有限公司       | 青海  | 物业管理       |         | 100.00 | 设立   |
| 60 | 广州康美中医医疗服务有限公司        | 广东  | 医疗服务       |         | 70.00  | 设立   |
| 61 | 康美中药材数据信息服务有限公司       | 广东  | 技术服务       | 100.00  |        | 设立   |
| 62 | 康美药业（香港）有限公司          | 香港  | 贸易         | 100.00  |        | 设立   |
| 63 | 梅河口康美大地肥业有限公司         | 吉林  | 制造业        |         | 90.00  | 设立   |
| 64 | 梅河口康美大地参业有限公司         | 吉林  | 种植业        |         | 90.00  | 设立   |
| 65 | 康美医院投资管理有限公司          | 广东  | 医院投资管理     | 100.00  |        | 设立   |
| 66 | 康美医院管理（吉林）有限公司        | 吉林  | 医院投资管理     |         | 100.00 | 设立   |
| 67 | 康美医院管理（亳州）有限公司        | 安徽  | 医院投资管理     |         | 100.00 | 设立   |
| 68 | 亳州市新世界商贸有限公司          | 安徽  | 房屋租赁       | 100.00  |        | 分立   |
| 69 | 康美健康管理服务（深圳）有限公司      | 广东  | 咨询服务       | 100.00  |        | 设立   |
| 70 | 深圳康美星河丹堤中医馆有限公司       | 广东  | 咨询服务       |         | 100.00 | 设立   |
| 71 | 亳州康美供应链有限公司           | 安徽  | 供应链管理及咨询   |         | 100.00 | 设立   |
| 72 | 陇西康美供应链有限公司           | 甘肃  | 供应链管理及咨询   |         | 100.00 | 设立   |
| 73 | 康美商业保理有限公司            | 广东  | 商业保理相关资讯服务 |         | 100.00 | 设立   |
| 74 | 广州康美医药投资有限公司          | 广东  | 租赁和商务服务业   |         | 100.00 | 设立   |
| 75 | 四川康美智慧药房有限公司          | 四川  | 租赁和商务服务业   |         | 100.00 | 设立   |
| 76 | 广州康美万博中医门诊部有限公司       | 广东  | 卫生和社会工作    |         | 70.00  | 设立   |
| 77 | 江门市康美药房有限公司           | 广东  | 租赁和商务服务业   |         | 40.80  | 设立   |
| 78 | 广东恒祥药业有限公司            | 广东  | 中药饮片       | 100.00  |        | 购买取得 |

| 序号  | 子公司名称  | 注册地 | 业务性质       | 持股比例(%) |        | 取得方式 |
|-----|--|-----|------------|---------|--------|------|
|     |  |     |            | 直接      | 间接     |      |
| 79  | 广东恒祥医药有限公司   | 广东  | 贸易         |         | 100.00 | 购买取得 |
| 80  | 康美健康云服务（成都）有限公司  | 四川  | 专业技术服务     |         | 75.00  | 设立   |
| 81  | 成都青羊康美健康云诊所有限公司  | 四川  | 卫生和社会工作    |         | 75.00  | 设立   |
| 82  | 康美（梅河口）医药有限公司  | 吉林  | 批发和零售业     |         | 100.00 | 设立   |
| 83  | 康美建投（广东）大健康产业基金（有限合伙）（注）                                       | 广东  | 金融业        | 20.00   |        | 设立   |
| 84  | 康美大健康产业投资（吉林）有限公司  | 吉林  | 租赁和商务服务业   |         | 19.80  | 设立   |
| 85  | 康美大健康咨询服务（吉林）有限公司  | 吉林  | 租赁和商务服务业   |         | 19.80  | 设立   |
| 86  | 康美养老产业投资（吉林）有限公司   | 吉林  | 租赁和商务服务业   |         | 19.80  | 设立   |
| 87  | 广东康合慢病防治研究中心有限公司   | 广东  | 科学研究和技术服务业 |         | 70.00  | 设立   |
| 88  | 康美华大基因技术有限公司   | 广东  | 科学研究和技术服务业 | 95.00   |        | 设立   |
| 89  | 广东康美诺泽药业有限公司   | 广东  | 贸易         | 80.00   |        | 购买取得 |
| 90  | KANGMEI (TORONTO) HEALTHTECHNOLOGY CO., LTD（康美（多伦多）健康科技有限责任公司） | 加拿大 | 科学研究和技术服务业 |         | 100.00 | 设立   |
| 91  | KANGMEI PHARMACEUTICAL INNOVATION CORP.（康美药物创新合资公司）            | 加拿大 | 科学研究和技术服务业 |         | 100.00 | 设立   |
| 92  | 重庆瑞泰医药有限公司   | 重庆  | 贸易         | 100.00  |        | 购买取得 |
| 93  | 康美智慧药房（云南）有限公司   | 云南  | 租赁和商务服务业   | 100.00  |        | 设立   |
| 94  | 康美智慧药房服务（昆明）有限公司   | 云南  | 租赁和商务服务业   | 100.00  |        | 设立   |
| 95  | 福建康美众博实业有限公司   | 福建  | 贸易         |         | 100.00 | 购买取得 |
| 96  | 包头市华盈医疗器械有限公司  | 内蒙古 | 贸易         |         | 100.00 | 购买取得 |
| 97  | 山西俞宏康健贸易有限公司   | 山西  | 贸易         |         | 100.00 | 购买取得 |
| 98  | 广州康美并持医疗科技发展有限公司   | 广东  | 科学研究和技术服务业 |         | 80.00  | 购买取得 |
| 99  | 海南易景新医药科技有限公司  | 海南  | 贸易         |         | 100.00 | 购买取得 |
| 100 | 沈阳必惠商贸有限公司   | 辽宁  | 贸易         |         | 100.00 | 购买取得 |

| 序号  | 子公司名称             | 注册地 | 业务性质       | 持股比例(%) |        | 取得方式 |
|-----|-------------------|-----|------------|---------|--------|------|
|     |                   |     |            | 直接      | 间接     |      |
| 101 | 康美智慧药房（北京）有限公司    | 北京  | 贸易         |         | 100.00 | 购买取得 |
| 102 | 康美（亳州）中药城质量检测有限公司 | 安徽  | 科学研究和技术服务业 |         | 100.00 | 设立   |
| 103 | 康美药业（昆明）种质资源有限公司  | 云南  | 科学研究和技术服务业 | 100.00  |        | 设立   |
| 104 | 云南润益生物科技有限公司      | 云南  | 科学研究和技术服务业 | 100.00  |        | 购买取得 |
| 105 | 康美大健康产业有限公司       | 广东  | 租赁和商务服务业   | 100.00  |        | 设立   |
| 106 | 开原市中心医院有限公司       | 辽宁  | 卫生和社会工作    |         | 92.79  | 购买取得 |
| 107 | 江苏威联瑞医疗器械有限公司     | 江苏  | 贸易         |         | 80.00  | 设立   |
| 108 | 珠海市新澳康美便民药房有限公司   | 广东  | 药物、零售      |         | 100.00 | 设立   |
| 109 | 康美医院管理（通城）有限公司    | 湖北  | 医院投资管理     |         | 100.00 | 设立   |
| 110 | 上海德大堂药店有限公司       | 上海  | 药物、零售      |         | 100.00 | 设立   |
| 111 | 山东康美迈圣医疗器械有限公司    | 山东  | 医疗器械       |         | 80.00  | 购买取得 |
| 112 | 康美泰邦（北京）医疗器械有限公司  | 北京  | 医疗器械       |         | 100.00 | 设立   |
| 113 | 康美医院投资（通城）有限公司    | 湖北  | 医院投资管理     |         | 80.00  | 设立   |

注：2017 年 2 月，公司与广东粤财信托有限公司（以下简称“粤财信托”）、建信（北京）投资基金管理有限责任公司（以下简称“建信北京”）分别出资 10.00 亿元、39.99 亿元、100.00 万元成立康美建投，出资比例分别为 20%、79.98%、0.02%。根据《合伙协议》，康美建投投资委员会委员共 5 名，其中公司指派 3 名，享有实质控制权，且康美建投为康美大健康产业投资（吉林）有限公司、康美大健康咨询服务（吉林）有限公司、康美养老产业投资（吉林）有限公司的控股股东，因此康美建投及该三家公司均纳入合并范围。

## 2、合营企业、联营企业情况

截至 2018 年 3 月 31 日，公司拥有 1 家合营企业、1 家联营企业，具体情况如下：

| 序号 | 子公司名称                            | 注册地 | 主营业务    | 持股比例(%) |    | 取得方式 |
|----|----------------------------------|-----|---------|---------|----|------|
|    |                                  |     |         | 直接      | 间接 |      |
| 1  | 人保康美(北京)健康科技股份有限公司 <sup>注1</sup> | 北京  | 批发预包装食品 | 55.00   | -  | 设立   |
| 2  | 广发基金管理有限公司 <sup>注2</sup>         | 广东  | 基金募集、基金 | 9.46    | -  | 购买取得 |



| 序号 | 子公司名称 | 注册地 | 主营业务 | 持股比例（%） |    | 取得方式 |
|----|-------|-----|------|---------|----|------|
|    |       |     |      | 直接      | 间接 |      |
|    |       |     | 销售   |         |    |      |

注 1：根据人保康美（北京）健康科技股份有限公司章程，股东大会作出决议必须经出席会议的股东所持表决权的三分之二以上通过。人保康美（北京）健康科技股份有限公司董事会成员共 5 位，本公司在其中派有 2 位代表，并享有相应的参与决策权，与对方共同控制经营。

注 2：由于子公司康美药业在广发基金管理有限公司董事会中派有代表，并享有相应的实质性的参与决策权，康美药业可以通过该代表参与该公司经营政策的制定，达到对该公司施加重大影响，故公司对广发基金管理有限公司投资采用权益法核算。

### 3、主要子公司及重要合营企业、联营企业财务数据

2017 年度，发行人主要子公司及重要合营企业、联营企业的主要财务数据如下：

单位：万元

| 公司名称               | 资产总额       | 负债总额       | 所有者权益      | 营业收入       | 净利润       |
|--------------------|------------|------------|------------|------------|-----------|
| 上海康美医药咨询有限公司       | 177,991.37 | 132,338.85 | 45,652.52  | 194,525.14 | -121.52   |
| 上海康美药业有限公司         | 90,057.57  | 76,346.05  | 13,711.52  | 131,953.34 | 26.60     |
| 上海美峰食品有限公司         | 31,543.63  | 27,631.50  | 3,912.13   | 71,667.32  | 427.38    |
| 上海金像食品有限公司         | 23,197.18  | 15,628.28  | 7,568.90   | 55,541.76  | 314.08    |
| 广东新澳医药有限公司         | 46,723.83  | 38,009.89  | 8,713.94   | 48,541.39  | 1,237.15  |
| 康美（亳州）世纪国药中药有限公司   | 31,449.67  | 20,414.80  | 11,034.87  | 46,589.12  | 2,171.31  |
| 康美中药城（普宁）有限公司      | 271,210.60 | 146,073.07 | 125,137.53 | 33,691.14  | 4,710.56  |
| 上海康峰药业有限公司         | 21,727.68  | 20,947.79  | 779.89     | 33,638.95  | 47.83     |
| 康美（怀集）医药有限公司       | 45,092.17  | 43,728.85  | 1,363.32   | 32,632.78  | 65.62     |
| 康美时代（广东）发展有限公司     | 13,674.94  | 12,156.08  | 1,518.86   | 26,705.77  | 107.06    |
| 康美（亳州）华佗国际中药城有限公司  | 170,480.77 | 100,949.45 | 69,531.32  | 23,473.98  | 4,824.10  |
| 成都康美药业有限公司         | 54,667.17  | 39,772.86  | 14,894.31  | 36,998.71  | 1,272.67  |
| 广东康美药业有限公司         | 21,391.54  | 11,371.23  | 10,020.31  | 23,827.90  | 1,875.70  |
| 广东恒祥医药有限公司         | 13,343.58  | 8,357.41   | 4,986.17   | 12,751.35  | 972.4     |
| 成都康美药业生产有限公司       | 36,619.53  | 30,782.78  | 5,836.75   | 21,951.18  | 198.16    |
| 北京康美制药有限公司         | 43,838.22  | 42,811.75  | 1,026.47   | 20,068.89  | -71.63    |
| 广发基金管理有限公司         | 752,301.49 | 196,371.78 | 555,929.71 | 211,162.93 | 94,833.03 |
| 人保康美（北京）健康科技股份有限公司 | 229.09     | 97.61      | 131.48     | 38.73      | -831.96   |

注：上表主要子公司财务数据为其合并口径，其中上海康美药业有限公司、上海康峰药业有限公司为上海康美医药咨询有限公司的子公司。

## 五、控股股东和实际控制人

### （一）控股股东和实际控制人情况

#### 1、控股股东情况

截至 2018 年 3 月 31 日，康美实业持有公司 32.98% 的股份，为公司的控股股东。

##### （1）康美实业基本情况

康美实业成立于 1997 年 1 月 20 日，住所为普宁市下架山镇政府南侧，注册资本 310,000 万元，实收资本 310,000 万元，法定代表人为马兴田，经营范围：参与实业投资；生产、加工、销售：服装及配件，针棉织品；销售：电子元件，五金，交电，金属材料，建筑、装饰材料，化工产品及其原料（不含危险化学品及监控化学品），机动车配件，百货，布料，化妆品，皮革制品，塑料制品，纸制品，陶瓷，文具用品，体育用品及器材，工艺品，家用电器；设计、制作、发布、代理国内外各类广告；计算机和办公设备维修；房地产开发；参与房地产投资。（依法须经批准的项目，经相关部门批准后方可开展经营活动）。

截至 2018 年 3 月 31 日，康美实业股权结构如下：

| 股东姓名 | 出资额（万元）    | 出资比例（%） |
|------|------------|---------|
| 马兴田  | 309,000.00 | 99.68   |
| 许冬瑾  | 1,000.00   | 0.32    |
| 合计   | 310,000.00 | 100.00  |

##### （2）康美实业股权质押情况

截至 2018 年 3 月 31 日，康美实业持有公司 1,640,380,978 股股份，持股比例为 32.98%。其中康美实业质押其持有的公司股份总数为 1,557,714,083 股，占公司总股本比例为 31.32%，康美实业质押其持有的公司股份系用于股权质押融资及为 2017 年非公开发行可交换公司债券提供质押标的。

除上述股权质押情况外，康美实业持有的公司股份不存在冻结或其他有争议的情形。

##### （3）康美实业最近一年主要财务数据

康美实业 2017 年主要财务数据如下：

单位：万元

| 项目    | 资产总额         | 负债总额         | 所有者权益        | 营业收入         | 净利润        |
|-------|--------------|--------------|--------------|--------------|------------|
| 合并口径  | 9,214,613.64 | 5,961,349.95 | 3,253,263.68 | 2,660,936.47 | 415,430.69 |
| 母公司口径 | 2,991,219.10 | 2,271,247.49 | 719,971.61   | 12,888.30    | 62,797.20  |

注：康美实业的财务数据经正中珠江审计。

#### （4）康美实业对外投资情况

截至 2018 年 3 月 31 日，除发行人及其子公司外，康美实业控制的其他企业简要情况如下：

| 序号 | 子公司名称              | 注册地 | 业务性质 | 持股比例(%) | 取得方式 |
|----|--------------------|-----|------|---------|------|
| 1  | 深圳市博益投资发展有限公司      | 广东  | 贸易   | 90.00   | 设立   |
| 2  | 康美优品米业有限公司         | 吉林  | 食品加工 | 100.00  | 设立   |
| 3  | 康美实业(青海)有限公司       | 青海  | 贸易   | 100.00  | 设立   |
| 4  | 深圳市康美优品食品营销有限公司    | 广东  | 贸易   | 100.00  | 设立   |
| 5  | 康美健康小镇投资有限公司       | 广东  | 投资   | 100.00  | 设立   |
| 6  | 康美健康小镇健康养老（通城）有限公司 | 湖北  | 养老地产 | 100.00  | 设立   |
| 7  | 康美健康小镇投资（通城）有限公司   | 湖北  | 投资   | 100.00  | 设立   |
| 8  | 康美健康小镇健康养老（丽江）有限公司 | 云南  | 养老地产 | 100.00  | 设立   |
| 9  | 康美健康小镇投资（丽江）有限公司   | 云南  | 投资   | 100.00  | 设立   |
| 10 | 康美健康小镇投资（昆明）有限公司   | 云南  | 投资   | 100.00  | 设立   |
| 11 | 张家界大德酿造有限公司        | 湖南  | 食品加工 | 63.00   | 购买取得 |
| 12 | 张家界大德生物科技有限责任公司    | 湖南  | 食品加工 | 63.00   | 购买取得 |
| 13 | 张家界大德汇通商贸有限公司      | 云南  | 贸易   | 32.13   | 购买取得 |

## 2、实际控制人情况

### （1）基本情况

公司实际控制人为马兴田先生，马兴田先生简历如下：

马兴田先生，1969 年 7 月出生，中国国籍，工商管理博士，制药高级工程师，全国劳动模范，并先后担任广东省人民政府决策咨询顾问委员会顾问委员，国务院参事室中国国学研究与交流中心顾问。荣获“全国优秀企业家”、“中国中药行业领军人物”、“中国公益事业百优功勋人物”、“2012 年度最

受尊敬上市公司领导者”、“2013 年中国最佳 CEO”、“2016 年中国百佳 CEO”等荣誉称号。自 2013 年 8 月 28 日以来担任康美实业执行董事；自 1997 年 6 月至今，任康美药业董事长、总经理；自 2010 年 8 月至今，任普宁市金信典当行有限公司执行董事。

## （2）对外投资情况

截至 2018 年 3 月 31 日，除康美实业及其子公司外，马兴田先生其他主要对外投资情况如下：

| 企业名称                      | 持股比例 (%) | 注册资本 (万元)  | 主营业务                                |
|---------------------------|----------|------------|-------------------------------------|
| 深圳市同心投资基金股份公司             | 3.62     | 294,000.00 | 投资管理                                |
| 普宁市金信典当行有限公司 <sup>注</sup> | 45.00    | 1,000.00   | 质押典当业务，抵押典当业务，限额内绝当物品的变卖，鉴定评估及咨询服务。 |

注：马兴田先生直接持有普宁市金信典当行有限公司 15%股权，通过康美实业间接持有普宁市金信典当行有限公司 30%股权。

## 3、实际控制人与其他主要股东关系

公司截至 2018 年 3 月 31 日前十大股东中，康美实业、普宁市金信典当行有限公司系为公司实际控制人所投资，股东许冬瑾与实际控制人系为夫妻关系。

## （二）控股股东及实际控制人变更情况

自公司成立至今，公司控股股东及实际控制人未发生变更。

## 六、发行人的独立性

### （一）业务独立性

公司具有完整的业务流程和独立的业务体系，并有长期独立开展业务的记录。公司的主营业务涵盖中药饮片、中药材贸易、药品生产销售、保健品及保健食品、中药材市场经营、医药电商和医疗服务等业务。其业务经营的各个主要环节不存在依赖于控股股东、实际控制人和其他关联方的情形，公司具有面向市场独立经营的能力。

## （二）人员独立性

公司建立了独立的劳动、人事、薪酬及社会保障管理体系，独立招聘员工，与员工签订劳动合同。公司董事、监事及高级管理人员均严格按照《公司法》、《公司章程》等有关规定选举或聘任产生，不存在控股股东及主要股东干预公司董事会和股东大会作出人事任免决定的情形。

公司总经理、副总经理、总会计师、董事会秘书等高级管理人员未在控股股东、实际控制人及其控制的其他企业中担任除董事、监事以外的其他职务，也未在上述企业领薪；公司的财务人员未在控股股东、实际控制人及其控制的其他企业中兼职。

## （三）资产独立性

发行人合法拥有与主营业务相关的土地、厂房、机器设备以及商标、专利、非专利技术的所有权或者使用权。发行人与股东之间的资产产权界定清晰，生产经营场所独立，不存在依靠股东的生产经营场所进行生产经营的情况。发行人不存在以资产为股东的债务提供担保的情况，发行人对所有资产拥有完全的控制支配权。

## （四）机构独立性

公司按照《公司法》的要求，设置了股东大会、董事会和各专门委员会、监事会及经理层等决策、监督和经营管理机构，明确了各自职权范围，形成了有效的法人治理结构；同时根据自身经营发展需要、建立了独立健全的内部组织职能机构。

公司组织机构与职能部门的设置不受控股股东、实际控制人及其控制的其他企业干预和影响；公司职能部门与股东的相关部门没有隶属关系，管理运作完全独立，控股股东不向公司及下属机构下达有关经营情况的指令或指示；公司具有独立于法人股东的生产经营场所和生产经营机构，不存在与法人股东混合经营、合署办公的情形。

## （五）财务独立性

公司设有独立的财务部门，建立了独立的会计核算体系，制定了规范的财务管理制度，并配备了专职的财务工作人员，能独立行使职权和履行职责。公司独立设置会计账簿，独立进行财务决策，独立开展财务工作。公司各控股子公司均为独立的法人实体，独立核算，并设有健全的会计机构，配有专职会计人员。

公司拥有独立的银行账户，不存在与控股股东、实际控制人及其控制的其他企业共用银行账户的情况；公司为独立的纳税人，独立进行纳税申报及履行纳税义务，不存在与股东混合纳税的情况；公司独立支配和使用自有资金，不存在控股股东任意干预公司资金运用及占用公司资金的情况。

## 七、董事、监事、高级管理人员的基本情况

### （一）董事、监事、高级管理人员基本情况

公司董事、监事、高级管理人员基本情况如下表所示：

单位：万元

| 姓名  | 职务            | 性别 | 出生年月    | 任职期限                  | 2017 年从公司领取报酬总额（税前） |
|-----|---------------|----|---------|-----------------------|---------------------|
| 马兴田 | 董事长、总经理       | 男  | 1969.7  | 2018-5-17 至 2021-5-16 | 70.93               |
| 许冬瑾 | 副董事长、副总经理     | 女  | 1970.1  | 2018-5-17 至 2021-5-16 | 59.12               |
| 邱锡伟 | 董事、董事会秘书、副总经理 | 男  | 1971.3  | 2018-5-17 至 2021-5-16 | 59.06               |
| 马汉耀 | 董事            | 男  | 1966.9  | 2018-5-17 至 2021-5-16 | 14.62               |
| 林大浩 | 董事            | 男  | 1957.11 | 2018-5-17 至 2021-5-16 | 21.82               |
| 李石  | 董事            | 男  | 1967.9  | 2018-5-17 至 2021-5-16 | 7.85                |
| 江镇平 | 独立董事          | 男  | 1957.2  | 2018-5-17 至 2021-5-16 | 7.39                |
| 郭崇慧 | 独立董事          | 男  | 1973.5  | 2018-5-17 至 2021-5-16 | -                   |
| 张平  | 独立董事          | 男  | 1975.10 | 2018-5-17 至 2021-5-16 | -                   |
| 罗家谦 | 监事主席          | 男  | 1936.6  | 2018-5-17 至 2021-5-16 | 18.02               |
| 马焕洲 | 监事            | 男  | 1966.10 | 2018-5-17 至 2021-5-16 | 15.41               |
| 李定安 | 监事            | 男  | 1945.12 | 2018-5-17 至 2021-5-16 | 7.39                |
| 林国雄 | 副总经理          | 男  | 1957.8  | 2018-5-17 至 2021-5-16 | 59.07               |
| 李建华 | 副总经理          | 男  | 1975.8  | 2018-5-17 至 2021-5-16 | 54.78               |

| 姓名  | 职务   | 性别 | 出生年月    | 任职期限                  | 2017 年从公司领取报酬总额（税前） |
|-----|------|----|---------|-----------------------|---------------------|
| 韩中伟 | 副总经理 | 男  | 1968.7  | 2018-5-17 至 2021-5-16 | 60.00               |
| 王敏  | 副总经理 | 男  | 1969.10 | 2018-5-17 至 2021-5-16 | 54.47               |
| 庄义清 | 财务总监 | 女  | 1972.1  | 2018-5-17 至 2021-5-16 | 37.69               |
| 温少生 | 副总经理 | 男  | 1979.3  | 2018-5-17 至 2021-5-16 | 37.05               |

公司董事、监事、高级管理人员最近一年均未在股东单位或其他关联单位领取报酬、津贴。

公司董事、监事、高级管理人员最近一年均未在股东单位或其他关联单位领取报酬、津贴。

## （二）董事、监事、高级管理人员从业简历

### 1、董事会成员

**马兴田先生**，1969 年 7 月出生，中国国籍，工商管理博士，制药高级工程师，全国劳动模范，并先后担任广东省人民政府决策咨询顾问委员会顾问委员，国务院参事室中国国学研究与交流中心顾问。荣获“全国优秀企业家”、“中国中药行业领军人物”、“中国公益事业百优功勋人物”、“2012 年度最受尊敬上市公司领导者”、“2013 年中国最佳 CEO”、“2016 年中国百佳 CEO”等荣誉称号。自 2013 年 8 月 28 日以来担任康美实业执行董事；自 1997 年 6 月至今，任康美药业董事长、总经理；自 2010 年 8 月至今，任普宁市金信典当行有限公司执行董事。截至 2018 年 3 月 31 日，直接持有康美药业股份 1,000,000 股，占总股本的 0.02%；未持有康美药业公司债券。

**许冬瑾女士**，1970 年 1 月出生，中国国籍，工商管理硕士，医药副主任药师，全国劳动模范，揭阳市人大代表，广州中医药大学兼职教授。兼任中国中药协会中药饮片专业委员会专家、全国中药标准化技术委员会委员、全国制药装备标准化技术委员会中药炮制机械分技术委员会副主任委员、国家中医药行业特有工种职业技能鉴定工作中药炮制与配置工专业专家委员会副主任委员、广东省中药标准化技术委员会副主任委员、广东省中医标准化技术委员会委员等社会职务。先后荣获“优秀工程中心主任”、“巾帼科技创新带头人”、“全国三八红旗手”、“全国‘双学双比’女能手”、“广东省科学技术进步

奖”、“广东省三八红旗手”、“广东省抗非典个人三等功”、“揭阳市优秀女企业家”、“第五届南粤巾帼十杰”、“广东省首届‘自主创新十大女杰’”等荣誉称号。现担任公司副董事长、副总经理职务。截至 2018 年 3 月 31 日，直接持有公司 97,803,700 股股份，占总股本的 1.97%；未持有康美药业公司债券。

**邱锡伟先生**，1971 年 3 月出生，中国国籍，工商管理硕士，经济师。兼任揭阳市民营科技企业协会常务理事、揭阳市科技工作者学会副会长、揭阳市青年企业家协会第五届理事会副会长、政协普宁市第八届委员会常务委员、普宁市药业商会常务理事、第五届普宁市青年联合会副主席、揭阳市青年企业家协会第五届理事会副会长、普宁市第二届药业商会常务理事、揭阳市青年科技工作者协会第三届常务理事等社会职务，曾获“普宁市劳动模范”、“普宁市第四届十佳青年”等称号，曾任深圳市歌朗娜表业有限公司行政人事主任、内部审计员。现担任公司董事、副总经理、董事会秘书职务。截至 2018 年 3 月 31 日直接持有本公司 727,200 股股份，占总股本的 0.01%；未持有康美药业公司债券。

**马汉耀先生**，1966 年 9 月出生，中国国籍，现担任公司董事、工会主席职务。截至 2018 年 3 月 31 日，直接持有本公司 90,000 股股份，占总股本的 0.002%；未持有康美药业公司债券。

**林大浩先生**，1957 年 11 月出生，中国国籍，现担任公司董事、采购管理部总经理职务。截至 2018 年 3 月 31 日，直接持有本公司 90,000 股股份，占总股本的 0.002%；未持有康美药业公司债券。

**李石先生**，1967 年 9 月出生，中国国籍，普宁市金信典当行有限公司经理。现担任公司董事职务。截至 2018 年 3 月 31 日，直接持有本公司 120,000 股股份，占总股本的 0.002%；未持有康美药业公司债券。

**江镇平先生**，1957 年 2 月出生，中国国籍，中国注册会计师。历任广东省南澳县农机局会计、广东省普宁会计师事务所所长等职务。先后获“全国会计先进工作者”、“广东省会计先进工作者等荣誉称号”，具有丰富的企业会计核算、财务管理的能力。现任汕头市中瑞会计师事务所有限公司副主任会计



师、公司独立董事职务。截至 2018 年 3 月 31 日，未持有本公司股份；未持有康美药业公司债券。

**郭崇慧先生**，1973 年 5 月出生，中国国籍，博士研究生；现任大连理工大学管理科学与工程学院教授。2007 年入选“辽宁省百千万人才工程”，2011 年入选教育部“新世纪优秀人才支持计划”。现担任公司独立董事职务。截至 2018 年 3 月 31 日，未持有本公司股份；未持有康美药业公司债券。

**张平先生**，1975 年 10 月出生，中国国籍，博士研究生；现任华南理工大学工商管理学院副教授。先后获得教育部高等学校科学研究优秀成果奖一等奖、二等奖，具有丰富的企业管理能力。现担任公司独立董事职务。截至 2018 年 3 月 31 日，未持有本公司股份；未持有康美药业公司债券。

## 2、监事会成员

**罗家谦先生**，1936 年 6 月出生，中国国籍，高级工程师、执业药师，曾任广州市何济公药厂药物研究所所长、广州市医药建设开发公司总工程师、中国药学会高级会员、广州市药学会药化分会副主任、广东省高级职称评审委员会委员、广州市医药高级职称评审委员会副主任，曾任公司董事、副总经理。现任公司监事会主席、公司党支部副书记。截至 2018 年 3 月 31 日，未持有本公司股份；未持有康美药业公司债券。

**马焕洲先生**，1966 年 10 月出生，中国国籍，现担任公司监事、公司财务管理部总经理助理。截至 2018 年 3 月 31 日，未持有本公司股份；未持有康美药业公司债券。

**李定安先生**，1945 年 12 月出生，中国国籍，教授、博士研究生导师，经济学硕士，注册会计师。曾任中国中青年财务成本研究会副会长（首届），湖北省成本研究会常务理事，兼任湖北民建会计师事务所主任会计师，深圳光明会计师事务所主任会计师，武汉市第八届政协委员，湖北省第七届政协委员，政协广东省第八、九、十届常务委员会委员。现任华南理工大学工商管理学院教授（已办理退休手续），中国会计学会会员，中国注册会计师协会会员，广东省国际税务学会理事，广东省地方税务学会理事，广东省制造业协会企业发展研究专家工作委员会副理事长，广州港集团有限公司外部董事（国有

大型企业，未上市），武汉力源信息技术股份有限公司独立董事（300184）。曾任公司第七届董事会独立董事，现担任公司监事职务。截至 2018 年 3 月 31 日，未持有本公司股份；未持有康美药业公司债券。

### 3、其他高级管理人员

**林国雄先生**，1957 年 8 月出生，中国国籍，担任政协普宁市第九届委员会委员；曾任公司财务总监、总经理助理；现任公司副总经理。截至 2018 年 3 月 31 日，直接持有本公司 595,000 股股份，占总股本的 0.01%；未持有康美药业公司债券。

**李建华先生**，1975 年 8 月出生，中国国籍，曾任公司西药生产基地技术员、OTC 代表、医药代表、广州办事处副经理、广州办事处经理。现任公司副总经理兼广州分公司总经理。截至 2018 年 3 月 31 日，直接持有本公司 727,000 股股份，占总股本的 0.01%；未持有康美药业公司债券。

**韩中伟先生**，1968 年 7 月出生，中国国籍，工商管理硕士。2007 年 6 月至 2011 年 1 月，任华南理工大学工商管理学院副院长；2011 年 1 月至今，任华南理工大学出版社社长兼总经理；2009 年 4 月至 2015 年 6 月，任公司独立董事；2015 年 12 月至今，任公司副总经理。截至 2018 年 3 月 31 日，直接持有本公司 165,000 股股份，占总股本的 0.003%；未持有康美药业公司债券。

**庄义清女士**，1972 年 1 月出生，中国国籍，会计师。先后在普宁市工商行政管理局、普宁轻工业品公司及发行人工作，历任发行人财务部会计、财务主管等职务。现任公司财务总监职务。截至 2018 年 3 月 31 日，直接持有本公司 235,000 股股份，占总股本的 0.005%；未持有康美药业公司债券。

**王敏先生**，1969 年 10 月出生，中国国籍，历任上海市第九人民医院医师、美国辉瑞制药有限公司上海地区经理等职务。现任公司副总经理兼上海分公司总经理。截至 2018 年 3 月 31 日，直接持有本公司 380,000 股股份，占总股本的 0.008%；未持有康美药业公司债券。

**温少生先生**，1979 年 3 月出生，中国国籍，曾任公司行政管理部文员、职工代表监事，现任公司总经理助理、投资证券部总监、证券事务代表。截至 2018 年 3 月 31 日，直接持有本公司 130,000 股股份，占总股本的 0.003%；未

持有康美药业公司债券。

### （三）现任董事、监事、高级管理人员在其他单位（不包括发行人下属公司）的兼职情况

#### 1、在股东单位任职情况

| 姓名  | 股东单位名称            | 担任的职务 | 是否领取报酬津贴 |
|-----|-------------------|-------|----------|
| 马兴田 | 康美实业投资控股有限公司      | 执行董事  | 否        |
|     | 普宁市金信典当行有限公司      | 执行董事  | 否        |
| 许冬瑾 | 康美实业投资控股有限公司      | 监事    | 否        |
|     | 普宁市国际信息咨询服务服务有限公司 | 执行董事  | 否        |
| 马汉耀 | 普宁市国际信息咨询服务服务有限公司 | 经理    | 否        |
| 林大浩 | 普宁市国际信息咨询服务服务有限公司 | 监事    | 否        |
| 李石  | 普宁市金信典当行有限公司      | 经理    | 否        |

#### 2、在其他单位任职情况

| 姓名  | 其他单位名称             | 担任的职务   |
|-----|--------------------|---------|
| 马兴田 | 普宁市汇金小额贷款有限责任公司    | 监事长     |
| 许冬瑾 | 广发基金管理有限公司         | 董事      |
|     | 深圳市博益投资发展有限公司      | 董事      |
|     | 普宁市汇金小额贷款有限责任公司    | 董事长     |
|     | 深圳市丰汇润投资有限公司       | 监事      |
|     | 普宁市信宏实业投资有限公司      | 执行董事    |
|     | 普宁市汇润地产有限公司        | 监事      |
|     | 人保康美（北京）健康科技股份有限公司 | 副董事长    |
|     | 康美实业（青海）有限公司       | 执行董事    |
|     | 创意家居股份有限公司         | 董事      |
|     | 广东民营投资股份有限公司       | 董事      |
|     | 深圳市蓝硕投资合伙企业（有限合伙）  | 执行事务合伙人 |
|     | 康美优品米业有限公司         | 执行董事    |
|     | 张家界大德酿造有限公司        | 董事      |
| 林大浩 | 普宁市汇金小额贷款有限责任公司    | 董事      |
|     | 佛山市顺德区优美印刷有限公司     | 经理      |
| 李石  | 深圳市金信典当有限公司        | 执行董事    |
|     | 深圳市金信小额贷款股份有限公司    | 董事      |
|     | 深圳前海金信资本控股有限公司     | 董事      |
|     | 深圳市金信融资租赁有限公司      | 董事      |
|     | 深圳前海德瑞信用评估咨询有限公司   | 董事      |
| 马汉耀 | 康美优品米业有限公司         | 监事      |
|     | 普宁市汇金小额贷款有限责任公司    | 董事      |

| 姓名  | 其他单位名称            | 担任的职务   |
|-----|-------------------|---------|
| 李定安 | 深圳中恒华发股份有限公司      | 独立董事    |
|     | 武汉力源信息技术股份有限公司    | 独立董事    |
|     | 佳都新太科技股份有限公司      | 独立董事    |
| 温少生 | 普宁市汇金小额贷款有限责任公司   | 监事      |
|     | 康美实业（青海）有限公司      | 监事      |
|     | 创意家居股份有限公司        | 监事      |
|     | 广东广发互联小额贷款股份有限公司  | 监事      |
|     | 匠星实业有限公司          | 董事      |
|     | 张家界大德酿造有限公司       | 监事      |
|     | 揭阳市信宏资产管理中心(有限合伙) | 执行事务合伙人 |
| 韩中伟 | 张家界大德酿造有限公司       | 董事      |

## 八、发行人主要业务情况

### （一）发行人的主营业务及所处行业

公司是以中药饮片生产、销售为核心，业务涵盖中药材贸易、药品生产销售、保健品及保健食品、中药材市场经营、医药电商和医疗服务。公司作为目前国内中医药产业领域业务链条较完整、医疗健康资源较丰富、整合能力较强的龙头企业之一，已形成完整的大健康产业版图布局和产业体系的构建，通过实施中医药全产业链一体化运营模式，业务体系涵盖上游的道地中药材种植与资源整合，中游的中药材专业市场经营，中药材贸易，中药饮片、中成药制剂、保健食品、化学药品的生产与销售，现代医药物流系统，下游的集医疗机构资源、药房托管、智慧药房、OTC 零售、连锁药店、直销、医药电商、移动医疗等于一体的全方位多层次营销网络。

根据中国证监会发布的《上市公司行业分类指引》（2012 年修订），公司所属行业类别为制造业-医药制造业（代码 C27）。

### （二）发行人所处行业状况

#### 1、行业概述

医药行业属于高科技、高资本投入的行业，面临国际强势企业的竞争。国内的医药行业缺乏大型龙头企业，绝大多数企业规模小，产品品种单一，以长期发展为目的，以技术创新、新药开发为中心的持续研发机制尚未形成，国内

药企仍然是以生产仿制药为主，目前仿制药销售收入占国内药品收入规模的 90%以上。另外以中药材为代表性的药材物流运输体系尚不健全，国内医药行业部分产品质量偏低，部分行业监管机制缺失等因素制约了国内企业的行业竞争力。为了加快医药行业发展、优化医药行业结构，近年来中国不断深化医药卫生体制改革，出台了一系列鼓励行业发展的利好政策，提高了药品生产企业和药品经营企业的准入门槛，促进国内医药企业进行产业整合，强化了行业优势企业的市场地位。

公司的主营业务以中药材、中药饮片和中药材贸易为核心，大力发展西药、保健食品、中药材市场经营、医疗服务等业务，推进中医药全产业链发展模式，产业链条上至中药材种植、中药材专业市场经营、中药材贸易、医药现代物流，下至中药饮片、中成药制剂、保健食品、化学药品的生产和销售，以及自有门店销售、直销、电子交易平台、医疗服务等等，目前已逐渐形成具有“康美特色”的中医药产业链一体化经营模式。公司主营业务的行业发展概况如下：

### （1）医药行业发展概况

“十三五规划”深化医药卫生体制改革的实施，医改进入深水区，涉及药品、医疗、医保和流通领域的政策陆续落地，医药行业正在重塑格局，行业整合加速。药品招标、医保控费等政策的深入实施，致使部分药品价格持续下降，相关制药企业收入增速放缓，利润空间进一步压缩；用药政策的深入调整，减少辅助用药、限制抗生素等政策的出台，对相关企业的经营产生明显的抑制作用。

但另一方面，全球经济呈现持续升温和复苏态势，建设“健康中国”上升为国家战略，将“传承发展中医药事业”作为实施健康中国战略的重要任务，《中医药法》的正式实施，医药健康行业迎来了新的发展机遇。根据国家统计局公布的数据，2017 年 1-12 月，医药制造业规模以上企业实现主营业务收入 2.82 万亿元，同比增长 12.5%，医药制造业仍然保持了快速增长势头。2012 年至 2017 年，我国医药工业销售收入及增幅情况如下：

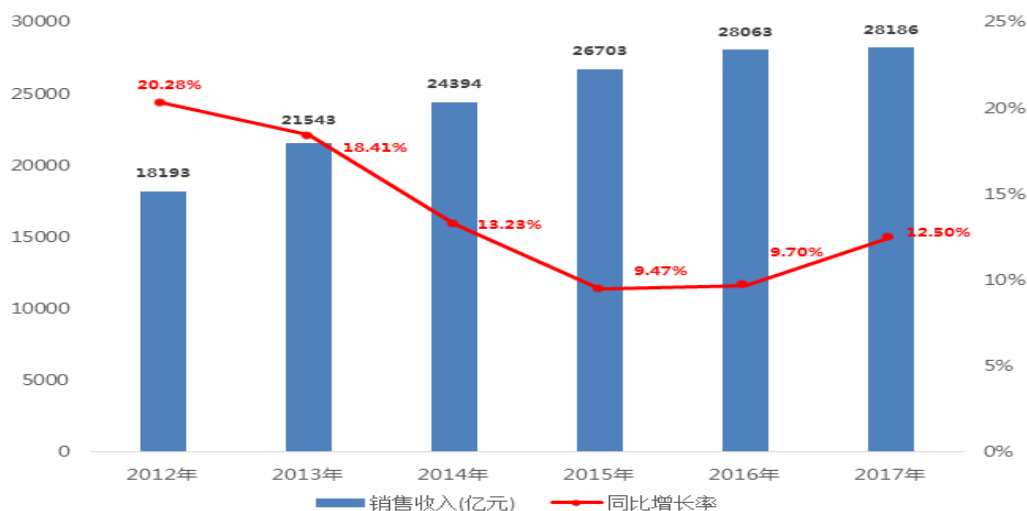

## (2) 中药行业发展概况

中药按其是否经过加工或加工程度不同可依次分为中药材、中药饮片和中成药三个环节。中药材是制备中药饮片的原材料，中药饮片又是制备中药成方制剂的原料。中药材经过种植、捕获、采摘后还需经一系列炮制加工后才能成为中药饮片，中药饮片经进一步的提取成为中成药可直接服用。

中药产业已成为当前我国增长最快的产业之一，拥有巨大的发展潜力。与此同时，随着健康观念的变化和医学模式的转变，中医学优势凸显，中医药服务发展迅猛。伴随产业规模的不断扩大，企业实力的不断增强，企业集团化、多元化发展趋势不断加强，同时中药企业通过产品创新延伸大健康产业链已成为实现可持续发展的必然选择。尤其是中药配方颗粒行业景气度较高，中药饮片和中成药业务实现了稳定的增长。“十三五”期间的《中医药发展战略规划纲要（2016-2030年）》则直接把中医药发展提升到国家战略层面，凸显出新时期中医药产业发展的重要地位。

### 1) 中成药

受国家实施中药现代化等因素拉动，我国的中成药工业取得了长足的进展。根据工信部数据，2012年至2016年，我国中成药主营业务收入由4,079.16亿元增加至6,697.05亿元，年均复合增长率达到13.20%。随着我国中成药制造主营业务收入逐年增加，我国中成药制造行业盈利能力也保持较快增长。根据工信部数据，2012年至2016年，我国中成药制造行业利润总额由436.48亿元增加至736.28亿元，年均复合增长率达到13.96%。

## 2) 中药饮片

中药饮片产业是我国医药产业的重要组成部分，长期以来，我国的中药饮片行业处于小而散的市场竞争状况。大多数中药饮片生产企业集中在中原药材主产区，规模普遍偏小，加工设施，炮制工艺技术仍较为落后。

我国中药饮片企业数目众多，2016 年我国中药饮片加工行业规模以上企业已超过 1,000 家。行业集中度非常低，年销售额不足亿元的企业占 70% 市场。由于缺乏炮制规范和产品质量标准，早期中药饮片的生产流通较为混乱，小型企业中药饮片炮制工艺可能存在炮制专业人员不足、炮制方法不合理、炮制辅料规格不统一、炮制设备落后等问题，无法保证中药饮片的质量和疗效。针对这一行业现状，国家食药监局等部门已经开始着手完善行业管理规范。2011 年出台的新版 GMP 认证在中药饮片企业生产活动各环节（生产、质量、控制、贮存、发放和运输）都有严格的要求，规定指出 2015 年底之前未通过 GMP 认证的企业不得继续生产药品。对于已通过 GMP 认证的企业，还将随时面临飞行检查，一旦发现问题已发放的 GMP 证书将被收回。随着上述法规体系的建立和完善，中药饮片市场将得到规范，以往多小散乱的生产流通局面将逐步改善，遵循以质取胜、信誉良好的品牌企业将获得发展良机。

在我国医疗体制改革中，中药饮片是唯一被排除在“药品零加成”政策之外的药品种类，仍然享受药品加成；《关于城市公立医院综合改革试点的指导意见》要求公立医院药占比降低到 30% 左右，亦将中药饮片排除在外；2017 医保目录严格限制中药注射剂，中药饮片作为替代品受积极影响。

随着我国政府对中药产业的不断重视以及相关支持政策的制定，我国中药饮片市场逐渐规范，行业集中度和技术水平不断提高。近年我国中药饮片行业发展迅速，市场规模从 2011 年 853.7 亿增长至 2016 年 1,956 亿，4 年复合增速 19%，增速领跑医药工业各行业。

### （3）医药商业行业发展概况

据商务部市场秩序司统计，2016 年药品流通行业销售总额 18,393 亿元，扣除不可比因素同比增长 10.40%，其中药品零售市场 3,679 亿元，扣除不可比因素同比增长 9.50%。

据中国医药商业协会数据统计，截至 2016 年 11 月底，全国共有药品批发

企业 1.30 万家；全国共有药品零售连锁企业 5,609 家，下辖门店 220,703 家，零售单体药店 226,331 家，连锁化率约为 49.37%。

2016 年 4 月 21 日，国务院印发了《国务院办公厅关于印发深化医药卫生体制改革 2016 年重点工作任务的通知》（国办发〔2016〕26 号），提出将在指定的综合医改试点省份全省范围内推行从生产到流通和从流通到医疗机构各开一次发票的“两票制”，压缩流通渠道层级，减少中间环节层层加价，使药价更加可负担。因此，未来医药批发的发展趋势将体现在中间流通环节减少、渠道扁平化、行业集中度进一步提升等方面。规模较大且拥有终端覆盖能力的医药商业公司将会对市场展开割据，并积极推动创新业务发展，布局医药电商转型升级。

另外，分级诊疗推动基层医疗市场扩容进度加快，更多的医药服务需求转移到了供应相对不发达的基层医疗市场，为国内药品零售连锁企业的渠道下沉提供了发展机遇。实体药店通常具备专业的医药服务能力，涉及区域覆盖面广，可以与医保支付对接，作为医药电商的线下终端具有不可替代性；且随着互联网的逐渐渗透，慢病管理、在线诊疗、个人健康档案管理等新兴业务逐渐体现在药店终端，发展潜力巨大。

#### （4）化学药品制剂行业概况

我国化学药品制剂行业历经多年的发展，已进入产业整合阶段，行业内企业优胜劣汰的进程加快。目前中国制药企业向两个主体医药市场演变：一个是大规模的普药市场，另一个是特色药品市场。随着产业结构优化及医药行业快速增长，近年来化学制剂整体市场保持稳定增长。2007 年到 2015 年，我国化学制剂的工业产值从 1,881 亿元上升到 7,341 亿元，年均复合增长率达 18.56%。

化学药品制剂企业目前的竞争主要体现在以下几个方面：随着医改政策的不断出台，一方面，拥有专利优势和质量优势的大型国营企业和外资企业将进一步抢占以二级以上医疗机构为代表的高端医疗市场；另一方面，医疗保障制度的全面铺开加快了基础医疗市场的发展，基本用药和医保药物在医改政策长期推动下有大降价的趋势，随着行业毛利的逐渐降低，低端市场竞争加剧。随着《药品生产质量管理规范》的修订，新的 GMP 要求促使企业加大投资提高



生产和技术要求，将淘汰行业落后生产力，加快产业重组步伐，有利于资金实力强、市场影响力大的优势企业扩大市场份额。

### （5）保健食品行业的竞争格局和市场化程度

近几年，中国保健食品行业市场规模增长突飞猛进，行业产值从 2009 年的 452 亿元上升到 2016 年的 2,621 亿元，复合增长率达 28.54%。保健食品多年来处于较激烈的市场竞争状况，贴牌销售情况较多，市场上保健品牌繁多，同质化竞争严重。

2016 年 7 月 1 日，《保健食品注册与备案管理办法》正式实施，其中提到保健食品注册和备案并行的方案，且明确提到对使用的原料已经列入保健食品原料目录的和首次进口的属于补充维生素、矿物质等营养物质的保健食品实行备案管理。随着备案制的正式实施，受益于相关条例的保健品有望快速上市，中国保健食品行业将向着更加健康的方向发展。

未来保健食品行业的增长潜力来自细分市场的快速发展、非直销领域的集中度提升、线上电商平台的兴起以及备案制的政策利好。

## 2、行业的主管部门及管理体制

公司所处的行业为医药行业，行业主管部门及职能如下表所示：

| 部门           | 医药监管方面职能   | 部门性质                                  |
|--------------|--|---------------------------------------|
| 国家卫生和计划生育委员会 | 承担国务院深化医药卫生体制改革领导小组职责，负责组织制定国家药物政策和国家基本药物制度，组织制定国家基本药物目录，拟订国家基本药物采购、配送、使用的管理制度，会同有关部门提出国家基本药物目录内药品生产的鼓励扶持政策建议，提出国家基本药物价格政策的建议，参与制定药品法典等。           | 负责公共卫生与计划生育管理的主要国家级管理机构               |
| 国家食品药品监督管理总局 | 负责组织制定、公布国家药典等药品和医疗器械标准、分类管理制度并监督实施，负责制定药品和医疗器械研制、生产、经营、使用质量管理规范并监督实施，负责药品、医疗器械注册并监督检查，建立药品不良反应、医疗器械不良事件监测体系并开展监测和处置工作，参与制定国家基本药物目录、配合实施国家基本药物制度等。 | 负责管理药品、医疗器械、化妆品、保健食品和餐饮环节食品安全的国务院直属机构 |
| 国家发展与改革委员会   | 负责对医药行业的发展规划、技改投资项目立项、医药企业的经济运行状况进行宏观指导和管理，对药品的价格进行监督管理。   | 负责经济运行状况进行宏观指导和管理的主要国家级管理机构           |

|                     |   |                    |
|---------------------|---|--------------------|
| 国家中医药管理局            | 依据各项法律法规、准则和中医药特点，拟定中医、中医中药结合、中西医结合以及民族医疗医药的方针和政策，起草有关法律并监督执行；负责中医药行业的教育、技术等基础工作的指导和实践。 | 由国家卫生和计划生育委员会管理    |
| 国家工业及信息化部消费品工业司     | 负责承担医药行业管理工作，以及中药材生产扶持项目管理、国家药品储备管理工作。  | 负责工业企业管理的主要国家级管理机构 |
| 中国医药商业协会和中国医药企业管理协会 | 开展医药行业、地区医药经济发展调查研究，向政府部门提出医药流通行业发展规划和重大经济政策、立法方面的意见和建议                                 | 医药行业自律组织           |
| 中国中药协会和地方中药协会       | 支持会员依法履行职责，维护合法权益，向政府反映意见和建议；组织开展业务交流活动，总结工作经验，提高服务质量；制定职业道德规范。                         | 中医行业自律组织           |

### 3、行业的周期性、区域性和季节性特征

公司主营业务属于医药行业，不具有明显的周期性。公司的中药饮片和中药材贸易涉及到中药材采购，由于药材品种不同，适合其生长的环境、生长周期和存储周期差别较大，因此中药饮片和中药材贸易部分品种呈现一定的区域性和季节性特征，化学药品生产则不存在明显的区域性和季节性特征。

### 4、行业上、下游产业情况

公司的主营业务是中药、西药的生产、贸易、批发销售以及保健食品、医疗服务，主要上下游行业如下：

| 上游行业              | 康美药业主营业务 | 下游行业                              |
|-------------------|----------|-----------------------------------|
| 中药材种植基地、药农、中药材贸易商 | 中药饮片     | 医疗机构、医药商业企业、中成药生产企业               |
| 中药材种植基地、药农        | 中药材贸易    | 中药材经销商、中药饮片生产企业、中成药生产企业、医药保健品生产企业 |
| 药品生产企业            | 药品批发销售   | 医疗机构、医药商业企业                       |
| 化学原料药生产企业         | 自产化学药    | 医疗机构、医药商业企业                       |
| 化学药品生产企业          | 西药药品贸易   | 医疗机构、医药商业企业、经销商                   |
| 原料供应商             | 保健食品     | 医药商业企业、消费者                        |
| 药品供应商             | 医疗服务     | 消费者                               |

## （三）公司在行业中的竞争状况

### 1、发行人的市场地位

公司是目前国内中医药产业中业务链条较完整、医疗健康资源较丰富、整

合能力较强的企业之一，中医药全产业链一体化运营模式和业务体系已经形成。中药板块是公司目前营业收入占比最高的业务板块，该板块业务主要由中药饮片与中药材贸易两部分组成，公司市场地位如下：

### （1）中药饮片

目前公司的中药饮片业务在行业中处于龙头地位，产销规模排名第一。公司拥有国内中药饮片国家地方联合工程研究中心、中药饮片标准重点研究室，拥有广东省中药标准化技术委员会、广东省中药饮片工程技术研究开发中心、广东省中药饮片企业重点实验室、广东中药产业技术创新联盟等中药产业公共服务和技术创新支撑平台；建成国家企业技术中心、企业博士后科研工作站，拥有多项发明专利、外观设计和软件著作权。公司承担多个国家科技支撑计划项目，率先提出并实施中药饮片小包装和色标管理，参与多项国家和省级饮片炮制和质量标准、中药材等级分类标准制订，是国家技术创新示范企业和中药饮片唯一的智能制造试点示范企业。

### （2）中药材贸易

在中药材贸易方面，公司充分利用普宁中药材专业市场的地域优势，从 2006 年起逐步开展中药材贸易业务，报告期内中药材贸易业务已经发展成为公司的核心业务之一。公司近年来在全国范围内重点区域不断布局和完善中药材专业市场，自主建设和战略收购安徽亳州、广东普宁、青海玉树、广西玉林、青海西宁、甘肃陇西等中药材专业市场和康美中药城，从而形成了公司在中药材实体交易市场的领先地位和资源优势；在此基础上，公司还搭建了康美中药材大宗交易平台（康美 e 药谷）线上中药材大宗交易 B2B 电商平台，该平台是商务部第一批中药材电子商务示范平台，康美 e 药谷上线运行以来共建设了深圳、普宁、亳州、安国、陇西、玉林、文山、广州、磐安、南京、杭州、西宁、武汉、平邑、黄水等 17 个区域服务中心，以及覆盖全国各药材主产地共 380 多个二级服务网点，该平台制定上市品种标准 38 个；同时，公司依托覆盖全国的中药材价格采集体系和大宗交易平台，制定并推出了“康美·中国中药材价格指数”，并通过充分整合物流、仓储基地资源，在全国范围内围绕主要的中药材生产、流通和交易市场，铺展物流网络建设，构建现代医药物流系统，目前已设立了包括北京、东北、上海、普宁、四川在内的 30 多处分布全国的现代

化医药仓储物流中心。

## 2、发行人的竞争优势

### （1）全产业链优势

公司通过实施中医药全产业链一体化运营模式，业务体系涵盖上游的道地中药材种植与资源整合，中游的中药材专业市场经营，中药材贸易，中药饮片、中成药制剂、保健食品、化学药品的生产与销售，现代医药物流系统，下游的集医疗机构资源、药房托管、OTC 零售、连锁药店、直销、医药电商、移动医疗等多种方式于一体的全方位多层次营销网络，中医药全产业链一体化运营模式和业务体系已形成，产业资源优势突出。

### （2）品牌优势

公司始自成立以来，始终秉承“心怀苍生，大爱无疆”的核心价值观、“用爱感动世界，用心经营健康”的经营理念，遵循“健康中国”发展理念，不断加大品牌形象和企业文化建设力度，通过提升客户服务品质、加大改革创新力度、积极履行社会责任以及热心参加社会公益活动等举措，不断提升公司品牌知名度，取得了显著成果。

2017 年公司连续第三次上榜全球企业 2000 强，排名全球 1487 位，较 2016 年再升 121 名，在上榜的 6 家中国药企中位列第 3 位。入选 2017 全球医药企业 TOP25、2017 亚洲最佳 50 家上市公司、中国企业 500 强、中国主板上市公司价值百强、中国医药工业百强、中国制药工业百强、中国民营企业 500 强、2017 年度国家知识产权示范企业与知识产权优势企业、广东省医药行业特殊贡献企业等多项荣誉。独家冠名大型中医药类电视专题节目《本草寻源》、《秘境神草》，在诠释传统中医药文化的基础上，以传播中医药文化为己任，树立康美品质中药的品牌态度。成功推出康美三七粉、鲜人参、菊皇茶、西洋参等多款明星广告产品，深受众多消费者喜爱。康美三七粉更是三度蝉联中国药店“店员推荐率最高品牌奖”，“看得见的好品质”深入人心。公司成功入选 2017 健康中国·品牌榜，品牌培育和发展模式获得充分肯定。公司通过打造中医药健康文化精品与产品，开创了品牌管理、文化营销、创新传播之先河，屡获殊荣，载誉而归，赢得社会赞誉并广为流传，不断积累康美品牌资产，助力中医

药文化走出国门，造福世界人民。

### （3）网络优势

多年来，公司与全国范围的 2,000 余家医疗机构以及约 20 万家连锁药店建立了深度业务合作关系，市场营销布局全国；大力推进电子商务建设，开设全国“实体市场与虚拟市场”相结合的综合型医药贸易服务平台——康美药业中药材大宗交易平台，发布康美·中国中药材价格指数；公司先后被国家中医药管理局、广东省卫计委批准为信息化医疗服务平台试点单位和网络医院，设置网络医院、康美医药网、康美中药网、康美健康商城等电子商务平台。公司在全国多个城市设立了分（子）公司和办事处，形成了集医院销售、OTC、西药批发与配送、零售、连锁药店、直销、电子商务等多种方式于一体的立体销售体系。其中，中药材市场全国布局，仓储配送体系覆盖全国，公司拥有安徽亳州中药城、广东普宁中药材市场、西宁（康美）国际中药城等，正在建设普宁中药城、甘肃陇西、广西玉林等中药材市场，实现了全国主要区域的布局。根据产业整合发展战略的需要，运用互联网思维，完善物流网络布局，强力整合中药生产基地、中药材市场、中药网、电商等网络资源、服务平台及信息化建设资源，结合配套建设全国性仓储和运输物流网络，建立了各种服务主体与消费者直接多元交互的规模化、一体化现代医药大流通体系。初步形成具有康美特色的计划集成体系，达成了 99% 的全国供应满足率，产生了较大的行业影响力，荣获首届中国物流行业“金蚂蚁奖”，成功入选《药品冷链物流运作规范》国标试点单位、服务型制造类广东省供应链管理试点企业。在全国范围内铺展物流网络建设。公司广泛开展医院收购和药房托管，已签约的医院托管药房已达 100 多家；公司成立健康管理公司，开展健康管理服务和健康产品销售。

报告期内，康美健康云公司持续推进智慧+互联网医养模式的产品体系建设和应用项目落地。积极利用云计算、物联网等新技术，创新研发了“智享家”经络理疗仪、一体化大型检测仪、智能问诊机器人等设备，建立覆盖全生命周期健康档案，多维度采集健康数据，开展慢病管理和健康促进；建设了医院信息平台、“药店工作站”、“掌上医院”和“康美医生”等智慧医疗 APP，推进互联网医联体+零售药店远程诊疗新模式的发展，实现了远程看诊、开具电子

处方等一站式网络就诊服务；建立成都康美生活馆，有效整合中医名家资源，加强中医“治未病”，提供专业的中西医诊疗、健康管理、康复理疗、休闲运动、药膳养生等全新便民的高端定制服务模式；通过与医保和商业保险公司合作，推动并实现了长期照护险在四川、河北、山东等地的落地，建立了养老体系及评价标准，在北京、上海、成都、常州等地建立智慧医养服务驿站，被认定为“国家智慧健康养老应用示范企业”。康美人生健康屋落地深圳星河丹堤社区，采用独创的“互联网+医养一体化”模式，在原有的运营基础上通过对积累的社区居民健康档案进行综合数据分析，引进高端医疗仪器，引入广东省中医院专家资源，结合网络医生在线问诊，为社区居民量身定制个性化的精准型的健康解决方案。未来，公司将在全国范围内推广“互联网+”社区健康服务中心，为社区居民提供高质量、全方位、全生命周期的互联网健康管理和互联网医疗服务。

#### （4）技术优势

公司拥有国家企业技术中心、中药饮片国家地方联合工程研究中心、中药饮片标准重点研究室，拥有广东省中药标准化技术委员会、广东省中药饮片工程技术研究开发中心、广东省中药饮片企业重点实验室等 20 个国家级、省部级研发平台以及 14 个自主建设研发平台，开展中医药基础研究工作，研发企业独有的核心技术成果，形成自主知识产权优势；通过 9 个协会资源平台，打造行业示范推广平台，推动标准化研究成果落地。依托立体化平台资源，公司引进大量不同细分领域和专业优势的国内外优秀人才及团队，形成完善的多元化综合型医药研发人才序列。与中国中医科学院、北京大学、广州中医药大学、加拿大多伦多大学等国内外医药领域顶尖高校科研院所建立长期稳定的交流合作关系，组建了以中国中医科学院陈可冀院士，中国工程院王众托、王永炎、石学敏、张伯礼等院士，国医大师邓铁涛、金世元、禩国维、周岱翰等多位医药界权威专家组成的专家委员会，形成强大的外围技术支撑组织。公司承担多个国家科技支撑计划项目，率先提出并实施中药饮片小包装和色标管理，参与多项国家和省级饮片炮制和质量标准、中药材等级分类标准制订，是国家技术创新示范企业和国家智能制造试点示范企业。

报告期内，公司及旗下子公司大地参业、康美健康云等获得高新技术企业

认定。公司力促研发成果转化，完成了国家药典委动物药的炮制规范研究，主动承担西洋参等 20 种中药饮片国家标准化项目建设，起草国家认监委认证认可行业标准、道地药材认证规范标准，深入开展与吉林省药检所合作“红参炮制工艺技术标准”，获深圳市发布《智慧中药房》地方级行业标准；公司现拥有发明专利、实用新型专利、外观设计专利、软件著作权等知识产权 380 多项，获“国家知识产权优势企业”荣誉称号。

### （5）产业资源整合优势

公司是目前国内医药业务链条较完整、医疗健康资源较丰富、整合能力较强的医疗健康产业企业之一。自成立以来，公司除了确保持续的内生业务增长外，还通过对外投资、战略合作、资产并购等途径，持续地进行产业资源的整合，建立独特的核心竞争优势。目前，公司业务体系已涵盖药品生产与销售、药材种植与贸易、中药材市场营销、连锁药店、医院经营、药房托管等医药全产业链环节，具有丰富优质的医疗健康产业资源，为后续的行业资源整合和嫁接奠定了坚实的基础。

报告期内，公司在药品零加成、两票制、仿制药一致性评价、医保控费等多重政策落地的环境下，采取灵活的商业模式应变，与广东、云南等全国范围各地方政府全方位开展医药物流延伸战略合作，成功中标广东省中医院等多家医疗机构的药品采购；公司通过设立医药商业公司，收购惠州诺泽等公司，强化区域药品配送权，为医药商业布局扎稳根基；布局医疗器械流通领域，以自建和收购联动，开拓医疗器械供应链配送业务；委托管理开原市中心医院和通城县人民医院；在广州携手广东省中医药学会，开设康美中医馆，中医馆特色服务体系从珠江新城向周边区域辐射。

## 3、主要业绩驱动因素

报告期内，公司围绕“守正出奇 同心致远”的发展思路，为全面完善大健康产业精准服务体系而继续努力。公司主要业绩驱动因素为以下四个方面：

### （1）公司已形成完整的大健康产业版图布局和产业体系的构建

公司作为目前国内中医药产业领域业务链条较完整、医疗健康资源较丰富、整合能力较强的龙头企业之一，已初步形成完整的大健康产业版图布局和

产业体系的构建，在上游形成对中药材供应核心资源的掌握，并通过夯实对药房托管、医疗机构、连锁药店等核心市场终端的掌握，构建上游药品供应管理优势；在中游掌握中药材专业市场这一中医药产业中枢系统，搭建了“康美 e 药谷”线上中药材大宗交易电商平台，制定并推出了“康美·中国中药材价格指数”，并通过充分整合物流、仓储基地资源，建设现代医药物流配送系统，目前已设立了包括北京、东北、上海、普宁、四川在内的 30 多处分布全国的现代化医药仓储物流中心，从而形成公司独特的战略性壁垒和优势，对公司中药饮片、中药材贸易、保健品及保健食品业务已形成了强力支撑；公司在下游更是打造了集医疗机构资源、药房托管、智慧药房、OTC 零售、连锁药店、直销、医药电商、移动医疗于一体的全方位多层次营销网络；并通过建设经营康美医院、收购整合梅河口市中心医院、开原市中心医院，推动以智慧药房（移动医疗+城市中央药房）为代表的移动医疗项目的持续落地，成功切入医疗服务这一大健康产业战略高地。

## （2）抓住行业变革机遇，夯实中药饮片龙头企业地位。

首先，作为中药饮片行业龙头企业，公司必将在政策红利所带来的行业新的发展契机中实现快速增长。公司中药饮片系列产品种类齐全，是最具竞争力的业务板块之一。

其次，近年来对中药饮片行业的监管愈趋严格，部分规模较小或不符合监管要求的行业内企业将逐步被淘汰，行业集中度有望得以提高，公司已完整构建了中医药产业链一体化业务体系，在上游形成对中药材供应核心资源的掌握，不仅有效保障中药饮片的产品质量和可追溯，符合行业发展趋势和监管方向，更是成为构建公司中药饮片业务竞争优势的核心资源。

再者，公司已搭建的现代化医药物流系统和在下游形成的集医疗机构资源、药房托管、智慧药房、OTC 零售、连锁药店、直销、医药电商、移动医疗于一体的全方位多层次营销网络，将成为公司在行业变革中抢占发展先机的最有效利器，有利于公司发挥协同优势降低综合运营成本，在较短时间内发挥渠道优势形成对新增产能的消化，从而迅速扩大中药饮片业务规模，提高市场占有率。



### （3）借力民营医疗政策红利，深耕医疗服务，抢占大健康产业战略高地。

就外部环境而言，医疗服务市场的快速增长及其强劲的后续增长空间、国家政策与社会资本办医的支持和引导、民营医疗影响力的持续提升、医生多点执业政策利好均为公司深耕医疗服务市场，建设具有社会影响力的医疗服务集团品牌创造了难得的发展机遇；就内部基础而言，首先，公司通过建设经营康美医院、收购整合梅河口市中心医院、开原市中心医院实现在实体医院经营管理上的沉淀，为公司建设医疗服务集团品牌打下了坚实的基础，其次，公司通过药房托管、供应链延伸服务、社区健康服务为触角，为公司建设医疗服务集团品牌聚合了广泛的供需两端资源基础，再者，以“智慧药房”和“网络医院”为代表的“互联网+医疗”项目的陆续落地，不仅成功打通与 C 端用户资源的交互，更是构成本次医院建设项目顶层设计的核心要素，布局医疗服务产业趋势。公司将借力民营医疗政策红利，深耕医疗服务市场，抢占大健康产业战略高地，构建公司未来持续提升盈利能力的重要驱动。

### （4）核心价值体系助推品牌提升。

公司品牌文化实现多方渗透，研发创新和标准规范助推公司发展，质量管理体系产生了巨大影响力和社会效应。

公司始终坚持“原料采购重源头控制，生产重过程控制，质量检验重指标控制”的原则，建立健全质量管理体系，形成从种植、生产、流通、仓储到交易各环节的全流程、全链条管控，守护产品质量，保障用药安全，做到不下线、不出厂、不销售任何一个不合格品，提升康美“从自然天造到用心制造”的“质”造品牌形象。

中医药文化博大精深，凝聚着深邃的哲学智慧和中华民族几千年来认识生命、维护健康、防治疾病的理念及实践。公司将加强中医药文化建设、推动中医药传承与发展视为重要使命，依托影视作品宣传、文化互动交流等多元化方式，在丰富中医药文化表现形式、充实中医药文化内容、挖掘中医药文化内涵、加强中医药非物质文化遗产保护、推动中医药健康养生文化创造性转化和创造性发展、促进中医药文化海外传播等方面进行实质性探索和建设。

## （四）公司经营方针及战略

### 1、公司发展战略

2017 年作为未来五年战略实施的开局之年，公司已顺利实现并超过产业规模价值增长的预期目标。2018 年是下一阶段发展的接棒之年，也是实施下一阶段发展战略的重要一年。公司中期战略目标是通过打造“智慧+”大健康产业精准服务体系和纵横发展中医药全产业链。紧抓历史机遇，围绕“大健康产业”和“中医药全产业链”两大主题，以康美核心价值观为指导思想，为全面完善中医药特色的全生命周期大健康产业精准服务体系而积极进取。

#### （1）总体目标

公司 2018 年的发展目标是：不忘初心，坚持实现百年康美的奋斗目标，持续实施公司中期发展战略，以康美核心价值观为指导思想，推动产业延伸，实现产业价值新的提升，为打造中医药全产业链精准服务型“智慧+”大健康产业而积极进取；砥砺前行，坚持围绕大健康产业和中医药全产业链两大主题，持续整合产业优质资源，以供应链为抓手，构建中医药全产业链精准服务型“智慧+”大健康产业服务体系，获取经营业绩新的增长，为深化发展大健康产业精准服务体系而持续奋斗；扬帆启航，推进智慧药房，以智慧药房为核心的数据入口，通过医疗机构、连锁药店、社区等（B 端）进一步向消费者（C 端）延伸，树立公司在 C 端的品牌。

中医药全产业链精准服务型“智慧+”大健康产业服务体系，是汇集产业供应链元素、加入互联网和大数据思维、具备大平台和大服务能力的康美中医药产业特色服务体系，包含四个方面内涵，一是康美特色，二是中医药产业特色，三是智慧特色，四是精准特色。康美特色，把康美的核心价值体系和企业文化特征充分融入到服务体系发展中去；中医药产业特色，主要围绕中医药产业发展路线而构建的大健康服务体系；智慧特色，就是互联网、大数据思维带来的变革和创新特色；精准特色，就是把服务体系做专做细，做到极致。

#### （2）指导思想：

进入新时代，要坚持习近平新时代中国特色社会主义思想，走中医药大健康之路，坚持百年康美梦的远大目标，完成新一年目标任务。继续秉承“心怀苍生、大爱无疆”核心价值观，坚持初心不改，坚持以真诚行效天下，

承担起历史赋予的更大使命。

要围绕中医药全产业链和大健康产业两大发展主题，规划好“智慧+”大健康产业横纵向拓展新战略，部署好产业生态圈的新特色，落实好产业服务体系的新内容。要在发展中突出业务层面的“新”、“精”、“深”。新，就是创新；“精”就是精准；“深”就是深入，做到极致。

要完善运作体制，加快结构调整，优化资源配置。建立适当的授权经营管理机制，实现专业化管理，差异化管控，集团化运行，以提升运营效率。要健全内控机制，构筑监督防控体系，建立适中的管控与考核方法，促进公司管理规范，保障公司持续稳健发展。

## 2、公司经营计划

根据公司实现百年康美的奋斗目标和中期发展目标，按照公司战略部署，公司 2018 年发展的主要任务是：构建中医药全产业链精准服务型“智慧+”大健康产业服务体系，推动大健康产业升级；完善公司核心价值体系，提升康美品牌影响力。

公司将围绕一个中心，做到三个坚持，致力贯彻落实五项重点任务。一个中心，是以深化发展大健康产业精准服务体系为中心。三个坚持，即坚持“心怀苍生、大爱无疆”的核心价值观、“用爱感动世界，用心经营健康”的经营理念；坚持中医药大健康发展道路；坚持以“智慧+”思维打造中医药大健康服务体系。五项重点任务，一是致力实施中医药大健康产业战略，以服务大众健康为导向扩张产业规模，着重医疗产业的延展；二是致力完善商贸服务体系，以效益提升为导向建立盈利模式，着重诊疗机构服务创新点的挖潜和医疗健康服务平台的打造；三是致力打造供应链体系，以降本增效为导向构建企业为核心的平台型供应链服务，着重“智慧药房”服务模式的探索，以智慧药房数据为切入口，布局智慧药柜，挺进医药新零售，树立 C 端品牌；四是致力优化战略运营管理体系，以风险防控为导向构建完善职能和业务的管控体系，着重构建业务板块的集团化管控模式；五是致力完善核心价值体系建设，以责任担当为导向推进党建工作和完善企业文化建设及责任体系构建，着重企业品牌的提升。

### （1）纵深布局中药资源，完善拓展种植体系

进一步加强中药资源的战略布局，形成以种子种苗为基础、中药材种植为核心、道地药材初加工和溯源体系建设为支撑的中药材种植体系。探索可持续、可推广、可复制的中药材种植产业精准扶贫创新模式。

（2）加速构建平台型供应链体系，切实对接供应链金融服务

推进产能调节模型的构建与应用，强化内部供应链一体联动机制，持续优化以市场需求为导向的计划体系。强化上游掌控能力，深入对接下游终端，引入区块链技术，打造中药供应链联盟。部署供应链综合运营信息平台，推进供应链金融平台与中药材市场等供应链业务板块的对接。

（3）着力优化医药商业服务体系，深化整合营销渠道网络

顺应“医药分开”、“两票制”、“药品零加成”等国家政策的走向，深度布局医药商业领域的多渠道销售模式网络，优化调整公司盈利模式。利用互联网信息技术，结合配套的仓储和物流配送能力，打造线上线下深度结合的多元化商业服务体系。

（4）坚持医疗健康服务创新，推动大健康精准服务升级

以“智慧+”服务体系构建为抓手，通过持续布局中医药大健康产业，整合中医药、医疗、养老等领域的资源，引入区块链技术，创建新时代的健康医疗服务新模式，打造横跨一、二、三产业的融中医药产品服务供应、中医医疗、康复、养生、养老和休闲、旅游于一体的健康医养闭环业态。

（5）深度挖掘大健康金融资源，打造大健康供应链金融服务体系

结合公司大健康产业布局，充分挖掘产业供应链上的金融服务需求，建立专业化规范化产业金融服务平台，加强产融互动，实现优势互补，通过精准发力，打造更垂直细分、更精确、更专业的健康产业供应链综合金融服务体系。

（6）布局“智慧药柜”，树立 C 端市场品牌

依托公司中医药全产业链优势，积极探索 C 端自助购药新模式——智慧药柜项目，作为智慧药房的终端延伸，智慧药柜将以智慧售药机为终端服务载体，一方面，实现常用 OTC 品种、家庭基础计划用药、应急药物等药品的 24 小时智慧售药；另一方面，借助互联网与物联网技术，实现预约购药、在线问诊、用药指导、送药上门等一站式健康管理服务。通过智慧药柜项目的逐步推进，提升公司产品在 C 端市场的影响力，树立 C 端市场品牌。

#### （7）完善市场管理体系，优化营销产品结构

通过调整市场管理定位，梳理职能，提升营销管控、服务、引导的综合能力，建立具有战略思维和前瞻性的集团化市场管理体系。优化产品结构体系，构建以市场需求为导向的营销产品策略，注重企业与产品品牌双提升，扩大市场占有率，提升品牌影响力。

#### （8）完善投资证券体系，规范投资并购运作

建设规范化的投资证券体系，维护公司在资本市场的良好形象。不断完善投资管理体系，加强投资全过程管理，提高投资活动的科学性和合理性，确保投资项目支撑公司战略发展目标的实现。

#### （9）强化支撑服务体系建设，为产业发展提供强力保障

高举“创新才能创造，创造才有创业”大旗，以创新精神培养品牌基因，以研发创新驱动事业发展。明确药品安全在“健康中国”的战略地位，健全质量体系，时刻遵守“质量第一、品质先行”的质量要求。信息化建设要秉持自上而下的设计理念，加强业务系统建设的规划性、统筹性、指导性；整合现有业务系统，实现系统之间的互联互通，加强信息化安全管理，不断完善“大健康+大平台+大数据+大服务”体系。

#### （10）大力加强运营管控，营造可持续发展的良好环境

新的一年，要加强发展规划和任务分解，落实重点工作和项目的持续跟踪。根据发展需要，对组织架构进行适当动态调整，开展基于战略定位和发展阶段的业务分类梳理，加强分子公司以及内部运营的合规性管控，实现业务的稳健发展和管理的持续优化。加强人才培养和激励，建设规范化的管理体系，促进经营目标的达成。

#### （11）加强党建工作，弘扬企业文化与社会责任新风尚

习近平在学习贯彻党的十九大精神研讨班开班式上的重要讲话提出，“对一些重大理论和实践问题进行思考和把握，做到坚持和发展中国特色社会主义要一以贯之，推进党的建设新的伟大工程要一以贯之，增强忧患意识、防范风险挑战要一以贯之。”要做好新时代党建工作，紧跟党中央提出的新发展要求，持续发挥党委在市场经济领域中的凝聚力、号召力和战斗力作用。以党群联动助力企业文化、中医药文化传播，形成集团化的多层次企业责任体系，推动“智

慧+”大健康产业快速稳健发展。

## （五）主要经营模式及业务流程

### 1、公司主要经营模式

#### （1）采购模式

##### 1) 中药材采购模式

公司药材采购部门统一负责中药饮片及中药材贸易原材料的采购。每年年初，公司的药材采购部门根据中药材的贸易量及中药饮片的年度生产计划、存货消耗状况和合理周转期，核定各类物资的合理库存定额，然后编制年度存货采购资金计划。年内公司按计划采购，并且按照库存情况，综合考虑各种药材市场供求和价格变化，进行灵活机动、科学合理的采购。在采购环节，公司主要采用货物验收合格后付款的结算方式。

采购渠道方面，公司中药材采购包括产地直接采购和市场化采购。产地直接采购是指公司直接到中药材的产地，与药材生产商或农户进行采购；市场化采购是指公司在中药材专业市场进行采购。其中大宗药材季节性收购主要以产地直接采购为主，部分药材如新开河红参原料、三七原料等来自于公司的种植基地和协议农户收购。

公司的供应商主要分为产地供应商和贸易商，供应商的选择方面，公司质量控制部门根据药材产地、质量标准及药材采购部门提供的基本情况，经对供货方质量保证体系、产品质量、供货价格等多因素比较，与药材采购部门共同确定供货厂家。公司在日常管理中依照“按时、按质、按量”的原则对药材供应商进行考核，并在年终实行综合评价末位淘汰制，通过多年筛选后基本形成了较为稳定的供应商。公司为了保障部分药材的稳定供应自建种植基地，有助于公司平抑部分原料的价格波动，公司积极推动良种选育、繁育、使用等中药材规范化生产“源头工程”，从源头上保证了药材质量。

##### 2) 药品贸易及西药生产原材料采购模式

公司在药品贸易和西药原材料采购工作中执行预算与计划管理，严格执行市场化的定价策略。在药品原料和药品的采购过程中，公司需要事先对供应商的资质进行审核，采购部门根据公司每月的生产和销售计划，结合仓库库存情

况，及时做好采购预算计划，报公司批准后采取招标采购和合同采购等形式进行。财务管理部门根据预算计划监督和核查采购执行情况。药品贸易和西药原材料采购主要采用货到付款的结算方式。

## （2）生产模式

公司生产实行以销定产的计划管理模式，执行内部计划管理工作流程。

销售部门根据市场销售情况及成品库存情况于当月底编制好下月需货计划，参考标准为上年同期销售情况以及近三个月的平均销售量。需货计划上报公司批准后下达给生产部门。生产部门按需货计划结合生产实际情况，制定生产计划并组织执行。

物料及成品仓库必须每月设立原料、物料等的最低库存，最低库存量为前三个月生产计划所需物料的平均量。物料及成品仓库根据生产计划、物料库存情况和车间生产作业计划两天内做好物料申购工作，保证生产正常运转，保持常规生产品种所需物料的最低库存量。物料、成品库存情况及时反馈给采购部门与销售部门，库存成品及时出库。

## （3）销售模式

公司的销售模式主要根据产品及业务分类采用医院直营、药房托管、商业批发、连锁药店配送、电商、直销以及物业租售等全方位多层次销售模式。

1) 医院/医疗机构直营：将药品直接向医院/医疗机构销售，是公司中药饮片的主要销售模式；

2 药房托管：对医院的药房进行经营和管理，并通过托管药房销售公司中药饮片与药品；

3) 商业批发：西药贸易主要向各类具备相应经营资格的医药贸易公司等医药流通企业销售；中药材贸易主要将中药材分批直接或间接销售给中药饮片厂、中成药厂、保健品厂等需求对象，部分贵细药材则销售给终端客户，销售模式主要为自有品牌经销与销售；

4) 连锁药店配送：对医药零售店、连锁药店销售；

5) 电商：第三方健康类产品零售平台，目前，已与天猫、京东等电商平台达成战略合作，与上游平安好医生、就医 160 等展开渠道合作；

6) 直销：建立专业管理团队依法依规积极开展直销及相关业务，通过多个渠道的资源整合与拓展，进一步加大直销业务与其他模式的融合，集合各业务板块的优势资源，以大健康产业为核心，用“互联网+”的思维将直销、电商、连锁三大商业模式有机融合，搭建一个轻松自由、多元化经营的创业平台。

7) 物业租售：外围商铺针对品牌形象商家进行销售，并无偿提供物业管理服务、中药材相关信息服务。公司自持核心物业实施统一有偿租赁收取租费并提供有偿物业管理、市场运营管理服务等。

## 2、公司主要业务流程

公司生产的主要产品为中药饮片、中成药与西药，其生产工艺流程如下所示：

### (1) 中药饮片生产流程

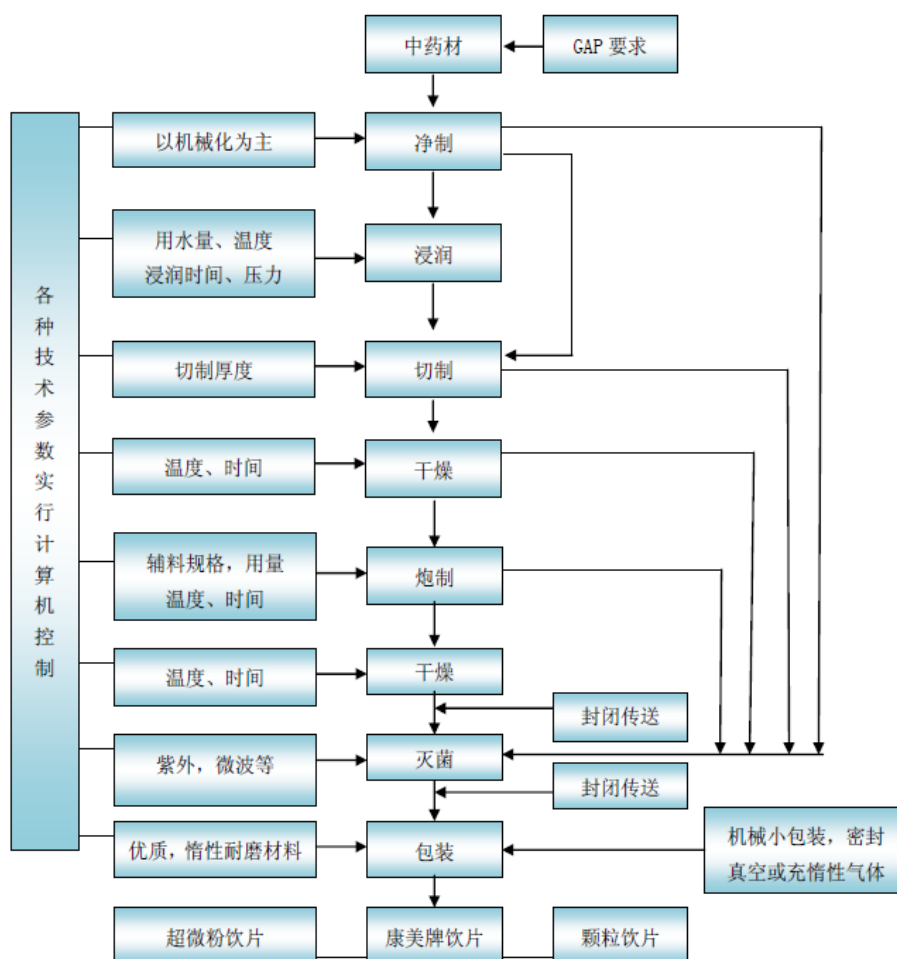



## （2）自产中成药生产流程

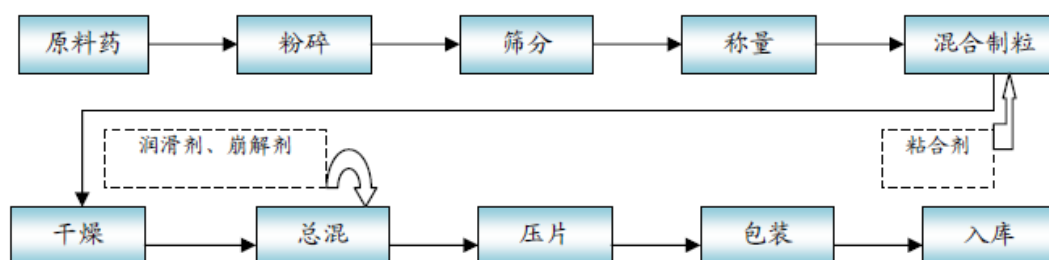

## （3）自产西药生产流程

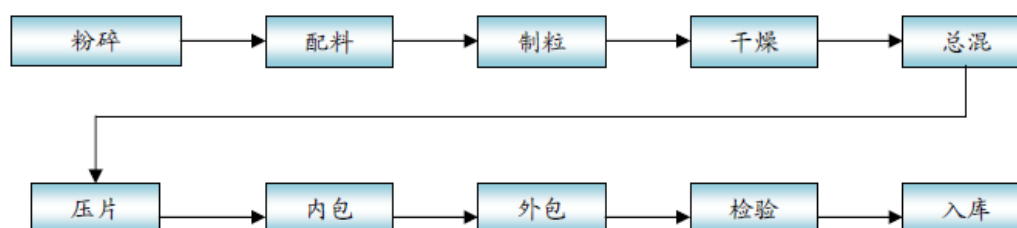

## （六）公司主营业务情况

### 1、主营业务分板块介绍

报告期内，公司业务主营业务具体构成情况如下：

#### （1）中药业务板块

公司中药业务板块主营业务主要包括中药饮片生产销售和中药材贸易。

##### 1) 中药饮片

中药饮片是药用动植物（原料）经过一定加工炮制方法制成的、适合于中医临床选用以制成一定剂型的药物，其实质就是中医临床所使用的中药单味药。中药材经过种植、采摘、捕获后还需经一系列炮制加工才能成为可熬制汤剂入药的中药饮片，中药饮片经进一步的加工可成为可直接服用的中成药。目前公司在广东、北京、吉林、四川、安徽等地建有 11 个饮片生产基地，公司中药饮片系列产品种类齐全，目前可生产 1,000 多个种类，超过 20,000 个品规，是最具竞争力的业务板块之一。

2016 年 7 月，国家工信部公布《2016 年智能制造试点示范项目名单》，公司实施的“中药饮片智能制造试点示范项目”入选；2017 年 5 月，公司获国家

工信部两化融合管理体系评定证书；2018 年 1 月，公司获得国家中医药管理局《关于设立“互联网+”中医药健康服务（智慧药房）标准化研究基地通知》批复。智能制造是基于新一代信息通信技术与先进制造技术深度融合，公司致力于推进中药制造的智能化生产，引进现代中药工业智能生产的全自动包装机，建设中药配方颗粒全自动化生产与监控车间；智慧药房通过自主研发和引进先进生产自动设备，提供了实时跟踪等智能追溯综合药事服务，制订了国内首个地方标准《智慧中药房》（SZDB/Z283-2017），拥有自主知识产权授权专利 10 多件。

## 2) 中药材贸易

公司中药材贸易业务以批发为主要经营模式，即根据不同药材的生长周期到相应的药材生产地进行集中大规模采购，采购完成后，药材经过一系列的初加工、筛选、分档等环节进行下一步的销售，其余部分进入库存。随后根据药材供需，市场价格等因素，通过相应的营销手段，将中药材分批直接或间接销售给中药饮片厂、中成药厂、保健品厂等需求对象，部分贵细药材则销售给终端客户。公司中药材贸易业务的盈利模式主要是依托公司的品牌，利用公司的检测技术、仓储设施、物流网络等资源，保证中药材的质量，缩短从采购、加工、仓储、配送到交割的整个交易时间，增加中药材的附加值，成为品牌中药材提供商，获取中药材的溢价收入。为提高公司在中药材贸易业务的市场份额，加强对上游原材料供应的主动权及获取更多的信息渠道，公司收购了国内几大中药材专业市场。结合自主发展的中药物流系统，公司的产业链流通体系已渐成规模和品牌效应，逐步掌握了中药材市场、信息、价格等方面的主动权。

报告期内，公司以道地药材产地为源头，以中药材专业市场和大宗药材交易平台为平台，将实体市场和虚拟市场相结合，与药材种植户、贸易商以及生产厂商形成战略合作关系，主要销售模式为自有品牌经销与销售。公司中药材贸易业务将通过全面研判中药材重点经营品种价格走势，及时调换品种、调整长中短期业务参与模式，并努力推动从中药材贸易商向中药材供应服务商的角色转变。2017 年度，公司中药材贸易品种 138 多个，营业收入 585,692.62 万元，同比增长 1.18%。

## （2）西药业务板块

公司西药业务板块主营业务主要包括自产药品和药品贸易及医疗器械。

### 1) 自产药品

公司的自产药品主要为市场需求较大的抗感冒、抗生素药和抗高血压药等领域的化学药及中成药，自产药品主要产品包括康美络欣平、康美培宁、康美利乐、康美诺沙、康美乐脉丸、康美半夏颗粒等为代表的产品。自产药品销售终端主要是医院和连锁药店。未来几年，公司将依托现有资源经营，进一步拓展与各地区医院、以及各大型连锁药店的合作，并积极顺应国家医改政策的要求，大力开拓医院运营和药房托管、网络医院、互联网医疗等新业务，使产业链各环节业务发挥协同效应。2017 年度，公司自产药品营业收入为 11,858.23 万元。

### 2) 药品贸易及医疗器械

药品贸易和医疗器械流通业务的销售终端主要是医院，公司通过医药物流延伸和直接代理方式将药品和器械配送至医院。

公司作为国内较早开展医药物流延伸项目的企业，经过多年的积累，已具备明显的渠道优势和规模效益，相比普通配送企业，公司作为药品器械进入医院的集中供应商，拥有对上游医药工业企业进行价格谈判的能力；另外，公司通过直接代理，全国总代或区域代理的方式，直接将药品器械配送至医院，省去中间费用。公司依托中医药全产业链上下游的掌控优势，形成了具有康美特色的业务模式，有效提升了药品贸易和医疗器械流通业务的毛利率水平。

报告期内，公司重点布局以骨科高值耗材医疗器械的配送业务，通过自建和收购并行的模式，构建医疗器械服务平台。医疗器械业务已覆盖全国约 90% 的区域，代理了包括捷迈邦美（Zimmer-Biomet）、施乐辉（Smith&Nephew）、创生、康辉等高耗医疗器械。未来，公司将加强对医疗器械产业链的整合，重点争取具有核心竞争力和科技含量高的高端国产医疗器械的代理权。

2017 年度，公司药品贸易营业收入 959,879.03 万元，同比增长 31.44%，公司医疗器械营业收入 199,010.30 万元，同比增长 117.88%。

## （3）保健食品及食品业务板块

近年来，公司积极布局快速保健食品及食品市场，先后于 2009 年末收购了上海美峰和上海金像，取得以华东地区为核心，辐射全国的食品营销渠道，为公司保健食品进入商超等终端门店提供了直接通道。公司于 2013 年设立新开河食品，加快具有东北地方特色的下游产品开发力度，重点推进药食同源保健食品及绿色食品业务，以此作为公司大健康产业的完善与补充。目前，公司正在推动保健食品与食品系列在电商平台的销售。2017 年度，公司保健食品营业收入为 107,779.15 万元，同比增长 4.86%；食品营业收入为 78,280.37 万元，同比增长 10.75%。未来公司将采取投资、并购等方式进一步扩大保健食品及食品的产品品种规模，以满足市场营销的需要。

公司组建了专业的管理团队，依法依规积极开展直销及相关业务，通过集团多个渠道的资源整合与拓展，取得了良好业绩。经过全年规划及实践，在产品供应、市场服务、规范经营、教育培训及后勤保障等方面已做足准备，夯实基础，为来年发展奠定了良好基础。

未来公司将依托中医药全产业链优势，围绕“家庭健康管家”的战略定位，进一步加大直销业务与其他模式的融合，集合各业务板块的优势资源，以大健康产业为核心，用“互联网+”的思维将直销、电商、实体店铺连锁三大商业模式有机融合，搭建一个轻松自由、多元化经营的创业平台。

#### （4）物业租售业务板块

公司物业租售及其他业务主要包括中药材专业市场物业管理和物业出售。公司近年先后收购安徽亳州和广东普宁等中药材专业市场，逐步规范药材市场管理，并投资建设新的专业市场，2017 年度，公司物业租售及其他营业收入为 78,185.33 万元。

## 2、发行人主营业务收入情况

### （1）按产品分类

最近三年及一期，公司主营业务收入按产品分类的情况如下：

单位：万元

| 项目 | 2018 年 1-3 月 |        | 2017 年度 |        |
|----|--------------|--------|---------|--------|
|    | 主营业务收入       | 比例 (%) | 主营业务收入  | 比例 (%) |
|    |              |        |         |        |

|           |                     |               |                     |               |
|-----------|---------------------|---------------|---------------------|---------------|
| 中药        | 494,921.04          | 54.37         | 1,201,537.25        | 45.57         |
| 其中：中药材贸易  | 322,099.43          | 35.38         | 585,692.62          | 22.21         |
| 西药        | 308,598.95          | 33.90         | 1,170,747.56        | 44.40         |
| 其中：药品贸易   | 233,313.34          | 25.63         | 959,879.03          | 36.41         |
| 医疗器械      | 63,750.13           | 7.00          | 199,010.30          | 7.55          |
| 保健食品及食品   | 57,277.34           | 6.29          | 186,059.51          | 7.06          |
| 物业租售及其他   | 49,491.35           | 5.44          | 78,185.33           | 2.97          |
| <b>合计</b> | <b>910,288.68</b>   | <b>100.00</b> | <b>2,636,529.66</b> | <b>100.00</b> |
| 项目        | 2016 年度             |               | 2015 年度             |               |
|           | 主营业务收入              | 比例 (%)        | 主营业务收入              | 比例 (%)        |
| 中药        | 1,049,226.00        | 48.63         | 974,886.47          | 54.18         |
| 其中：中药材贸易  | 578,867.75          | 26.83         | 602,853.27          | 33.50         |
| 西药        | 840,567.50          | 38.96         | 619,309.93          | 34.42         |
| 其中：药品贸易   | 730,290.17          | 33.85         | 539,537.63          | 29.98         |
| 医疗器械      | 91,340.48           | 4.23          | 59,392.21           | 3.30          |
| 保健食品及食品   | 173,464.00          | 8.04          | 140,755.94          | 7.82          |
| 物业租售及其他   | 94,316.77           | 4.37          | 64,465.11           | 3.58          |
| <b>合计</b> | <b>2,157,574.26</b> | <b>100.00</b> | <b>1,799,417.44</b> | <b>100.00</b> |

## (2) 按地区分类

最近三年及一期，公司主营业务收入按地区分类的情况如下：

单位：万元

|           |                     |               |                     |               |
|-----------|---------------------|---------------|---------------------|---------------|
| 项目        | 2018 年 1-3 月        |               | 2017 年度             |               |
|           | 主营业务收入              | 比例 (%)        | 主营业务收入              | 比例 (%)        |
| 华南        | 554,904.95          | 60.96         | 1,503,151.87        | 57.01         |
| 华东        | 156,275.77          | 17.17         | 517,658.12          | 19.63         |
| 华北        | 131,066.16          | 14.4          | 402,702.97          | 15.27         |
| 西南        | 68,041.80           | 7.47          | 213,016.70          | 8.08          |
| <b>合计</b> | <b>910,288.68</b>   | <b>100.00</b> | <b>2,636,529.66</b> | <b>100</b>    |
| 项目        | 2016 年度             |               | 2015 年度             |               |
|           | 主营业务收入              | 比例 (%)        | 主营业务收入              | 比例 (%)        |
| 华南        | 1,247,362.19        | 57.81         | 941,860.80          | 52.34         |
| 华东        | 474,022.80          | 21.97         | 464,136.62          | 25.79         |
| 华北        | 260,616.64          | 12.08         | 211,478.90          | 11.75         |
| 西南        | 175,572.62          | 8.14          | 181,941.13          | 10.11         |
| <b>合计</b> | <b>2,157,574.26</b> | <b>100.00</b> | <b>1,799,417.44</b> | <b>100.00</b> |

## 3、主要供应商、客户情况

报告期内，公司前五大供应商、客户交易金额及占比情况如下：

单位：万元

| 供应商 |              |            |               |
|-----|--------------|------------|---------------|
| 序号  | 2018 年 1-3 月 |            |               |
|     | 供应商名称        | 交易金额       | 占当期交易金额比例 (%) |
| 1   | 第一名供应商       | 7,837.66   | 1.26          |
| 2   | 第二名供应商       | 7,446.98   | 1.2           |
| 3   | 第三名供应商       | 6,356.73   | 1.02          |
| 4   | 第四名供应商       | 6,020.45   | 0.97          |
| 5   | 第五名供应商       | 6,019.99   | 0.97          |
| 合计  |              | 33,681.81  | 5.42          |
| 序号  | 2017 年度      |            |               |
|     | 供应商名称        | 交易金额       | 占全年交易金额比例 (%) |
| 1   | 第一名供应商       | 57,435.47  | 2.64          |
| 2   | 第二名供应商       | 29,108.29  | 1.34          |
| 3   | 第三名供应商       | 27,776.41  | 1.27          |
| 4   | 第四名供应商       | 25,794.20  | 1.18          |
| 5   | 第五名供应商       | 22,588.39  | 1.04          |
| 合计  |              | 162,702.76 | 7.47          |
| 序号  | 2016 年度      |            |               |
|     | 供应商名称        | 交易金额       | 占全年交易金额比例 (%) |
| 1   | 第一名供应商       | 37,113.79  | 2.45          |
| 2   | 第二名供应商       | 34,000.52  | 2.24          |
| 3   | 第三名供应商       | 33,655.57  | 2.22          |
| 4   | 第四名供应商       | 30,816.45  | 2.03          |
| 5   | 第五名供应商       | 22,769.58  | 1.50          |
| 合计  |              | 158,355.90 | 10.44         |
| 序号  | 2015 年度      |            |               |
|     | 供应商名称        | 交易金额       | 占全年交易金额比例 (%) |
| 1   | 第一名供应商       | 37,908.87  | 2.49          |
| 2   | 第二名供应商       | 25,643.79  | 1.68          |
| 3   | 第三名供应商       | 21,076.01  | 1.38          |
| 4   | 第四名供应商       | 20,181.55  | 1.33          |
| 5   | 第五名供应商       | 19,834.02  | 1.31          |
| 合计  |              | 124,644.24 | 8.19          |
| 客户  |              |            |               |
| 序号  | 2018 年 1-3 月 |            |               |
|     | 客户名称         | 交易金额       | 占当期交易金额比例 (%) |
| 1   | 第一名客户        | 14,262.54  | 1.56          |
| 2   | 第二名客户        | 12,599.95  | 1.38          |

|    |         |            |               |
|----|---------|------------|---------------|
| 3  | 第三名客户   | 11,456.22  | 1.25          |
| 4  | 第四名客户   | 11,098.97  | 1.21          |
| 5  | 第五名客户   | 10,856.37  | 1.19          |
| 合计 |         | 60,274.06  | 6.60          |
| 序号 | 2017 年度 |            |               |
|    | 客户名称    | 交易金额       | 占全年交易金额比例 (%) |
| 1  | 第一名客户   | 56,735.61  | 2.14          |
| 2  | 第二名客户   | 45,388.86  | 1.71          |
| 3  | 第三名客户   | 40,267.61  | 1.52          |
| 4  | 第四名客户   | 39,749.57  | 1.50          |
| 5  | 第五名客户   | 35,865.71  | 1.35          |
| 合计 |         | 218,007.36 | 8.22          |
| 序号 | 2016 年度 |            |               |
|    | 客户名称    | 交易金额       | 占全年交易金额比例 (%) |
| 1  | 第一名客户   | 49,783.71  | 2.30          |
| 2  | 第二名客户   | 39,326.86  | 1.82          |
| 3  | 第三名客户   | 31,661.26  | 1.46          |
| 4  | 第四名客户   | 28,503.56  | 1.32          |
| 5  | 第五名客户   | 27,572.42  | 1.27          |
| 合计 |         | 176,847.81 | 8.17          |
| 序号 | 2015 年度 |            |               |
|    | 客户名称    | 交易金额       | 占全年交易金额比例 (%) |
| 1  | 第一名客户   | 48,910.85  | 2.71          |
| 2  | 第二名客户   | 31,647.37  | 1.75          |
| 3  | 第三名客户   | 24,146.58  | 1.34          |
| 4  | 第四名客户   | 24,090.45  | 1.33          |
| 5  | 第五名客户   | 21,661.43  | 1.20          |
| 合计 |         | 150,456.68 | 8.33          |

## （七）发行人的经营许可和资质

### 1、药品生产许可证/药品经营许可证

发行人及其主要子公司取得的药品生产许可证/药品经营许可证情况如下：

| 序号 | 证书号         | 公司名称   | 核发机关   | 有效期限截止日          |
|----|-------------|--------|--------|------------------|
| 1  | 粤 20160335  | 康美药业   | 广东省食药监 | 2020 年 12 月 31 日 |
| 2  | 皖 20160166  | 世纪国药   | 安徽省食药监 | 2020 年 12 月 31 日 |
| 3  | 川 20160248  | 成都生产公司 | 四川省食药监 | 2020 年 12 月 31 日 |
| 4  | 京 20150258  | 北京康美制药 | 北京市食药监 | 2020 年 12 月 10 日 |
| 5  | 粤 AA6630313 | 康美药业   | 广东省食药监 | 2019 年 8 月 31 日  |

| 序号 | 证书号              | 公司名称 | 核发机关   | 有效期限截止日          |
|----|------------------|------|--------|------------------|
| 6  | 粤 AA7500115      | 新澳医药 | 广东省食药监 | 2019 年 5 月 28 日  |
| 7  | SC01-Aa-20140396 | 成都康美 | 四川省食药监 | 2019 年 12 月 18 日 |
| 8  | 粤 AA6631303      | 怀集药业 | 广东省食药监 | 2020 年 5 月 12 日  |
| 9  | 粤 AA201649       | 广东康美 | 广东省食药监 | 2021 年 1 月 4 日   |
| 10 | 粤 AA7531108      | 恒祥医药 | 广东省食药监 | 2019 年 8 月 31 日  |

## 2、GMP 证书/GSP 证书

发行人及其主要子公司取得的 GMP 证书/GSP 证书情况如下：

| 序号 | 证书号              | 公司名称   | 核发机关   | 有效期限截止日          |
|----|------------------|--------|--------|------------------|
| 1  | GD20130132       | 康美药业   | 广东省食药监 | 2018 年 10 月 21 日 |
| 2  | GD20170687       | 康美药业   | 广东省食药监 | 2022 年 3 月 15 日  |
| 3  | GD20140301       | 康美药业   | 广东省食药监 | 2019 年 12 月 9 日  |
| 4  | GD20160505       | 康美药业   | 广东省食药监 | 2021 年 1 月 21 日  |
| 5  | GD20170773       | 康美药业   | 广东省食药监 | 2022 年 12 月 19 日 |
| 6  | A-GD-13-0089     | 康美药业   | 广东省食药监 | 2018 年 12 月 17 日 |
| 7  | A-GD-13-0098     | 新澳医药   | 广东省食药监 | 2018 年 12 月 17 日 |
| 8  | AH20150177       | 世纪国药   | 安徽省食药监 | 2020 年 2 月 10 日  |
| 9  | SC01-Aa-20140396 | 成都康美   | 四川省食药监 | 2019 年 12 月 18 日 |
| 10 | A-GD-16-0076     | 怀集药业   | 广东省食药监 | 2021 年 10 月 8 日  |
| 11 | A-GD-15-0328     | 广东康美   | 广东省食药监 | 2020 年 11 月 22 日 |
| 12 | A-GD-14-0733     | 恒祥医药   | 广东省食药监 | 2019 年 7 月 13 日  |
| 13 | SC20170022       | 成都生产公司 | 四川省食药监 | 2022 年 5 月 14 日  |
| 14 | SC20150150       | 成都生产公司 | 四川省食药监 | 2021 年 1 月 12 日  |
| 15 | BJ20130059       | 北京康美制药 | 北京市食药监 | 2018 年 12 月 3 日  |

## 3、医疗器械经营许可证/第二类医疗器械经营备案凭证

发行人及其主要子公司取得的医疗器械经营许可证/第二类医疗器械经营备案情况如下：

| 序号 | 证书号                  | 公司名称   | 核发机关          | 有效期限截止日         |
|----|----------------------|--------|---------------|-----------------|
| 1  | 粤揭食药监械经营许 20150075 号 | 康美药业   | 揭阳市食药监        | 2021 年 6 月 30 日 |
| 2  | 沪嘉食药监械经营许 20160007 号 | 上海医药公司 | 上海市嘉定区<br>市监局 | 2018 年 5 月 30 日 |
| 3  | 沪 130666             | 上海医药公司 | 上海市食药监        | 2018 年 5 月 30 日 |
| 4  | 粤江食药监械经营许 20160005 号 | 新澳医药   | 江门市食药监        | 2021 年 1 月 14 日 |
| 5  | 川 010901             | 成都康美   | 成都市食药监        | 2019 年 8 月 20 日 |
| 6  | 沪奉食药监械经营许 20160048 号 | 上海康美   | 上海市奉贤区<br>市监局 | 2022 年 6 月 8 日  |



| 序号 | 证书号                  | 公司名称   | 核发机关          | 有效期限截止日          |
|----|----------------------|--------|---------------|------------------|
| 7  | 沪市食药监械经营许 20173003 号 | 上海康美   | 上海市食药监        | 2022 年 5 月 21 日  |
| 8  | 粤肇食药监械经营许 20160028 号 | 怀集药业   | 肇庆市食药监        | 2020 年 11 月 11 日 |
| 9  | 粤梅食药监械经营许 20170021 号 | 恒祥医药   | 梅州市食药监        | 2022 年 7 月 4 日   |
| 10 | 粤揭食药监械经营备 20150194 号 | 康美药业   | 揭阳市食药监        | -                |
| 11 | 沪嘉食药监械经营备 20160048 号 | 上海医药公司 | 上海市嘉定区<br>市监局 | -                |
| 12 | 川蓉食药监械经营备 20150433 号 | 成都康美   | 成都市食药监        | -                |
| 13 | 粤揭食药监械经营备 20170218 号 | 康美时代   | 揭阳市食药监        | -                |
| 14 | 粤穗食药监械经营备 20163798 号 | 广东康美   | 广州市食药监        | -                |
| 15 | 粤梅食药监械经营备 20170025 号 | 恒祥医药   | 梅州市食药监        | -                |

#### 4、食品生产许可证/食品经营许可证

发行人及其主要子公司取得的食品生产许可证/食品经营许可证情况如下：

| 序号 | 证书号                              | 公司名称   | 核发机关          | 有效期限截止日          |
|----|----------------------------------|--------|---------------|------------------|
| 1  | SC10644528101226                 | 康美药业   | 揭阳市食药监        | 2021 年 5 月 25 日  |
| 2  | JY34452810009345                 | 康美药业   | 普宁市食药监        | 2021 年 8 月 24 日  |
| 3  | JY34452810009337                 | 康美药业   | 普宁市食药监        | 2021 年 8 月 24 日  |
| 4  | JY34452810009329                 | 康美药业   | 普宁市食药监        | 2021 年 8 月 24 日  |
| 5  | GDFDA 健证字[2006]<br>第 5281J0016 号 | 康美药业   | 普宁市食药监        | 2018 年 7 月 2 日   |
| 6  | JY14452810005674                 | 康美药业   | 普宁市食药监        | 2021 年 5 月 17 日  |
| 7  | JY13101140033187                 | 上海医药公司 | 上海市嘉定区市监      | 2021 年 7 月 6 日   |
| 8  | JY13101140033200                 | 上海美峰   | 上海市嘉定区市监      | 2021 年 7 月 6 日   |
| 9  | SC12131011400802                 | 上海金像   | 上海市嘉定区市监      | 2021 年 9 月 21 日  |
| 10 | JY13101140033195                 | 上海金像   | 上海市嘉定区市监      | 2021 年 7 月 6 日   |
| 11 | GDFD 健证字[2015]<br>第 0701JJH011 号 | 新澳医药   | 江门市江海区食药<br>监 | 2019 年 6 月 2 日   |
| 12 | JY14407040009478                 | 新澳医药   | 江门市江海区食药      | 2021 年 11 月 13 日 |
| 13 | JY14407050061093                 | 新澳医药   | 江门市新会区食药      | 2022 年 8 月 28 日  |
| 14 | JY15101090007469                 | 成都康美   | 成都高新区食药监      | 2021 年 8 月 7 日   |
| 15 | SP31011615100075                 | 上海康峰   | 上海市金山区市监      | 2018 年 9 月 9 日   |
| 16 | JY14452810022249                 | 康美时代   | 普宁市食药监        | 2022 年 10 月 25 日 |
| 17 | JY14401050119735                 | 广东康美   | 广州市珠海区食药      | 2021 年 11 月 21 日 |
| 18 | JY14414020038495                 | 恒祥医药   | 梅州市梅江区食药      | 2022 年 7 月 11 日  |

#### 5、其他类型许可资质及认证证书

发行人及其主要子公司取得的其他类型许可资质及认证证书情况如下：

| 序号 | 证书名称             | 证书号                      | 公司名称  | 核发机关            | 有效期限截止日     |
|----|------------------|--------------------------|-------|-----------------|-------------|
| 1  | 直销经营许可           | 商秩批[2013]1095号           | 康美药业  | 商务部             | -           |
| 2  | 道路运输经营许可证        | 粤交运管许可揭字445200027819号    | 康美药业  | 普宁市交通运输局        | 2021年12月31日 |
| 3  | 增值电信业务经营许可证      | 粤B2-20110082             | 康美药业  | 广东省通信管理局        | 2021年1月26日  |
| 4  | 实验室认可证书          | CNASL10079               | 康美药业  | 中国合格评定国家认可委员会   | 2023年6月25日  |
| 5  | 职业健康安全管理体系认证证书   | CQM16S12223R3M           | 康美药业  | 方圆标志认证集团        | 2019年10月26日 |
| 6  | 质量管理体系认证证书       | 00216Q16397R3M           | 康美药业  | 方圆标志认证集团        | 2018年9月15日  |
| 7  | 环境管理体系认证证书       | 00217E2260R4M            | 康美药业  | 方圆标志认证集团        | 2018年9月15日  |
| 8  | 互联网药品信息服务资格证书    | (粤)一经营性-2016—0057        | 康美药业  | 广东省食药监          | 2021年8月2日   |
| 9  | 互联网药品信息服务资格证书    | (粤)一经营性-2017—0057        | 康美药业  | 广东省食药监          | 2022年6月4日   |
| 10 | 中国商品条码系统成员证书     | 物编注字第18036号              | 康美药业  | 中国物品编码中心        | 2019年7月6日   |
| 11 | 商品交易市场登记证书       | 4452231050               | 康美药业  | 普宁市工商局          | 长期          |
| 12 | 酒类商品批发许可证        | 证发沪酒专字第1217020101000051号 | 上海美峰  | 上海市酒类专卖管理局      | 2018年8月24日  |
| 13 | 房地产开发企业资质证书      | 粤(普宁)房开证字第0000062号       | 普宁中药城 | 普宁市住建局          | 2018年12月31日 |
| 14 | 房地产开发企业资质证书      | ZX5218-3416000064001     | 亳州中药城 | 亳州经济开发区规划建设局    | 2019年8月18日  |
| 15 | 道路运输经营许可证        | 沪交运管许可奉字310120011205号    | 上海康美  | 上海市奉贤区城市交通运输管理所 | 2020年11月2日  |
| 16 | 蛋白同化制剂肽类激素批发企业批件 | 蛋白SC01-Aa-20140396       | 成都康美  | 成都市食药监          | 2019年12月18日 |

## 九、法人治理结构

报告期内，公司严格按照《公司法》、《证券法》、《上市公司治理准则》、《公司章程》等法律法规的要求，不断完善法人治理结构和公司治理制度的建设，公司修订了《公司章程》、《信息披露管理制度》、《股东大会议事规则》、

《董事会议事规则》、《募集资金管理办法》及各专门委员会工作细则等一系列制度，有效强化了公司治理结构和管理体系，确保公司治理各个环节规范运行。公司权力机构、决策机构、监督机构及经营管理层之间权责明确，运作规范。

### **（一）股东大会**

公司股东大会职责清晰，有明确的议事规则并得到切实执行，并严格按照相关规定规范会议召集、召开和表决程序，公司聘请律师现场见证，充分保障所有股东特别是中小股东享有平等的知情权和应行使的权利，维护了股东的合法权益。

### **（二）董事会**

公司董事会按照《公司法》、《董事会议事规则》等有关要求规范运作。董事会的召集、召开、通知时间、授权委托符合相关法律、法规的规定。会议记录完整，保存安全。董事会决议进行了及时充分的披露。董事会决策均在《公司章程》规定的权限范围之内。公司董事会下属四个专门委员会能有效运行，开展实质性工作，进一步发挥董事会决策职能。董事会成员结构合理，董事具备履行职务所必须的知识、技能和素质，具有丰富的实践和管理经验。公司全体董事勤勉履职，按时出席董事会议，审议各项议案，并对所议事项表达明确意见，不存在违背法律、法规和《公司章程》有关规定的情形。未出现受监管部门稽查、处罚、通报批评、公开谴责等情况。董事长授权、董事分工合理，能够在公司重大决策以及投资方面发挥专业作用。

### **（三）监事会**

公司监事会均能认真履行自己的职责，对公司的经营决策、财务状况、重大决策事项以及董事、高级管理人员履行职责的合法合规进行监督。监事会人员和人数的构成均符合《公司法》等法律法规的规定，监事为会计和管理方面的专业人士，任职能力较强。

## 十、关联方及关联交易

### （一）关联方与关联关系

根据《公司法》和《上海证券交易所股票上市规则》的规定，截至 2018 年 3 月 31 日，公司的关联方及关联关系如下：

#### 1、发行人的控股股东与实际控制人

截至 2018 年 3 月 31 日，康美实业持有公司 32.98% 的股份，为发行人的控股股东。公司实际控制人为马兴田，现任康美药业董事长、总经理。控股股东康美实业与实际控制人马兴田相关情况请详见本募集说明书摘要“第四节 发行人基本情况”之“五、控股股东和实际控制人”之“（一）控股股东和实际控制人情况”有关内容。

#### 2、发行人的子公司

截至 2018 年 3 月 31 日，发行人的子公司相关情况请详见本募集说明书摘要“第四节 发行人基本情况”之“四、公司组织结构和权益投资情况”之“（二）公司对其他企业的重要投资情况”之“1、子公司情况”有关内容。

#### 3、发行人的合营、联营企业

截至 2018 年 3 月 31 日，公司的合营、联营企业、参股公司相关情况请详见本募集说明书摘要“第四节 发行人基本情况”之“四、公司组织结构和权益投资情况”之“（二）公司对其他企业的重要投资情况”之“2、合营企业、联营企业情况”有关内容。

#### 4、控股股东、实际控制人直接或间接控制的企业

截至 2018 年 3 月 31 日，公司控股股东、实际控制人直接或间接控制的企业相关情况请详见本募集说明书摘要“第四节 发行人基本情况”之“五、控股股东和实际控制人”之“（一）控股股东和实际控制人情况”。

#### 5、关联自然人

发行人的关联自然人包括发行人的董事、监事和高级管理人员及其关系密

切的家庭成员等。发行人董事、监事和高级管理人员的情况详见本募集说明书摘要“第四节 发行人基本情况”之“七、发行人董事、监事、高级管理人员基本情况”。

## 6、其他关联方

| 其他关联方名称            | 其他关联方与本公司关系                   |
|--------------------|-------------------------------|
| 普宁市国际信息咨询服务有限责任公司  | 一致行动人，持有公司股份 1.87%            |
| 普宁市金信典当行有限公司       | 一致行动人，持有公司股份 1.87%            |
| 普宁市汇金小额贷款有限责任公司    | 许冬瑾、林大浩、马汉耀担任董事的公司            |
| 普宁市信宏实业投资有限公司      | 许冬瑾控制的公司                      |
| 深圳市丰汇润投资有限公司       | 许冬瑾控制的公司                      |
| 普宁市汇润地产有限公司        | 许冬瑾控制的公司                      |
| 普宁市汇润物业管理有限公司      | 许冬瑾控制的公司                      |
| 广东缔凡实业投资有限公司       | 许冬瑾控制的公司                      |
| 亳州市汇润房地产有限公司       | 许冬瑾控制的公司                      |
| 佛山保基投资有限公司         | 许冬瑾控制的公司                      |
| 广东泰成逸园医疗养老有限公司     | 许冬瑾控制的公司                      |
| 深圳通益丝绸厂有限公司        | 许冬瑾控制的公司                      |
| 凤凰丰汇润投资有限公司        | 许冬瑾控制的公司                      |
| 匠星实业有限公司           | 马兴田女儿马嘉霖、儿子马嘉腾控制的公司           |
| 深圳准星资本管理有限公司       | 马兴田女儿马嘉霖控制的公司                 |
| 深圳市蓝硕投资合伙企业（有限合伙）  | 马兴田儿子马嘉腾控制的企业，许冬瑾担任执行事务合伙人的企业 |
| 广发基金管理有限公司         | 公司联营企业，许冬瑾担任董事的公司             |
| 人保康美（北京）健康科技股份有限公司 | 公司合营企业，许冬瑾担任董事的公司             |
| 揭阳市信宏资产管理中心（有限合伙）  | 普宁市信宏实业投资有限公司担任其执行事务合伙人的企业    |
| 创意家居股份有限公司         | 马兴田女儿马嘉霖担任董事长、许冬瑾担任董事的公司      |
| 广东民营投资股份有限公司       | 许冬瑾担任董事的公司                    |
| 佳都新太科技股份有限公司       | 李定安担任独立董事的公司                  |
| 武汉力源信息技术股份有限公司     | 李定安担任独立董事的公司                  |
| 深圳中恒华发股份有限公司       | 李定安担任独立董事的公司                  |
| 康美医院               | 公司投资的医疗机构                     |
| 梅河口市中心医院           | 公司投资的医疗机构                     |
| 开原市中心医院            | 公司投资的医疗机构                     |

## （二）关联交易

### 1、经常性的关联交易

#### （1）采购商品及接受劳务情况

报告期内，公司向关联方采购商品及接受劳务情况如下：

单位：万元

| 关联方        | 关联交易内容 | 2018 年 1-3 月 | 2017 年度 | 2016 年度 | 2015 年度 |
|------------|--------|--------------|---------|---------|---------|
| 康美医院       | 体检费    | -            | 18.70   | 13.17   | 12.39   |
| 康美优品米业有限公司 | 农产品    | 9.46         | 52.12   | -       | -       |

### （2）销售商品及提供劳务情况

报告期内，公司向关联方销售商品及提供劳务情况如下：

单位：万元

| 关联方                | 关联交易内容     | 2018 年 1-3 月 | 2017 年度  | 2016 年度  | 2015 年度  |
|--------------------|------------|--------------|----------|----------|----------|
| 康美医院               | 药品、中药饮片、器械 | 1,186.96     | 6,813.42 | 5,333.80 | 3,821.40 |
|                    | 管理费、信息服务费  | 283.13       | 1,365.09 | 1,021.07 | 943.44   |
| 人保康美（北京）健康科技股份有限公司 | 中药饮片       | 2.54         | 19.87    | 2.43     | 1.41     |
| 梅河口市中心医院           | 服务费        | 1,568.76     | 9,201.52 | 5,102.64 | -        |
|                    | 中药饮片、器械    | 1.93         | 23.26    | -        | -        |
| 康美实业投资控股有限公司       | 中药饮片       | -            | 11.34    | -        | -        |
| 开原市中心医院            | 服务费        | 408.17       | 2,149.73 | -        | -        |

公司和关联方发生的上述关联交易，属于正常经营往来。上述关联交易依照市场原则，按公正、公平、等价、合理的原则提供或接受相关产品或服务，产品或服务的市场价格参照第三方提供的类似产品或服务的正常的、公平的价格，或者公司提供给第三方类似产品或服务的，正常的、公平的价格予以确定，无可参照的原则上依据公司或关联方提供产品或服务的实际成本加合理的利润予以确定。

### （3）关联租赁

单位：万元

| 承租方名称    | 租赁资产种类 | 租赁收入         |         |         |         |
|----------|--------|--------------|---------|---------|---------|
|          |        | 2018 年 1-3 月 | 2017 年度 | 2016 年度 | 2015 年度 |
| 匠星实业有限公司 | 房屋     | -            | 264.91  | -       | -       |

公司与关联方之间发生的房屋租赁定价方式系经双方友好协商，参考同类

地段租金价格确定的，关联租赁定价公允。

#### （4）关键管理人员薪酬

单位：万元

| 项目       | 年度      | 金额     |
|----------|---------|--------|
| 关键管理人员薪酬 | 2017 年度 | 592.07 |
|          | 2016 年度 | 603.69 |
|          | 2015 年度 | 538.94 |

#### （5）关联担保

报告期内，公司不存在作为担保方的情况，公司作为被担保方的关联担保情况如下：

单位：万元

| 担保方     | 担保金额       | 担保起始日      | 担保到期日      | 担保是否已经履行完毕 |
|---------|------------|------------|------------|------------|
| 康美实业    | 20,000.00  | 2011.04.28 | 2016.05.04 | 是          |
| 马兴田、许冬瑾 | 20,000.00  | 2011.04.28 | 2016.05.04 | 是          |
| 马兴田、许冬瑾 | 20,000.00  | 2015.08.31 | 2016.08.31 | 是          |
| 马兴田     | 200,000.00 | 2015.10.14 | 2016.10.14 | 是          |
| 许冬瑾     | 200,000.00 | 2015.10.14 | 2016.10.14 | 是          |
| 马兴田、许冬瑾 | 200,000.00 | 2016.05.04 | 2019.05.04 | 否          |
| 马兴田、许冬瑾 | 50,000.00  | 2016.03.11 | 2019.03.10 | 否          |
| 马兴田、许冬瑾 | 20,000.00  | 2016.06.06 | 2019.06.05 | 否          |
| 马兴田、许冬瑾 | 50,000.00  | 2016.04.01 | 2019.03.29 | 否          |
| 马兴田、许冬瑾 | 18,000.00  | 2016.06.16 | 2020.06.16 | 否          |
| 马兴田、许冬瑾 | 30,000.00  | 2016.05.27 | 2019.05.27 | 否          |
| 马兴田、许冬瑾 | 50,000.00  | 2016.12.02 | 2019.12.02 | 否          |
| 马兴田、许冬瑾 | 150,000.00 | 2016.12.07 | 2019.12.07 | 否          |
| 马兴田、许冬瑾 | 40,000.00  | 2017.01.03 | 2019.01.02 | 否          |
| 马兴田、许冬瑾 | 30,000.00  | 2017.01.18 | 2020.01.18 | 否          |
| 马兴田、许冬瑾 | 20,000.00  | 2017.02.20 | 2019.02.19 | 否          |
| 马兴田、许冬瑾 | 50,000.00  | 2017.04.01 | 2020.03.27 | 否          |
| 马兴田、许冬瑾 | 95,000.00  | 2017.05.03 | 2020.05.03 | 否          |
| 马兴田、许冬瑾 | 300,000.00 | 2017.05.23 | 2020.05.23 | 否          |
| 马兴田、许冬瑾 | 20,000.00  | 2017.05.27 | 2020.05.25 | 否          |
| 马兴田、许冬瑾 | 20,000.00  | 2017.06.07 | 2020.06.06 | 否          |

| 担保方     | 担保金额       | 担保起始日      | 担保到期日      | 担保是否已经履行完毕 |
|---------|------------|------------|------------|------------|
| 马兴田、许冬瑾 | 60,000.00  | 2017.07.07 | 2020.07.06 | 否          |
| 马兴田、许冬瑾 | 32,000.00  | 2017.07.07 | 2020.07.06 | 否          |
| 马兴田、许冬瑾 | 100,000.00 | 2017.10.11 | 2020.07.14 | 否          |
| 马兴田、许冬瑾 | 48,000.00  | 2017.12.18 | 2020.11.03 | 否          |

#### （6）关联方往来余额

报告期内，公司关联方应收应付款项账面余额情况如下所示：

单位：万元

| 项目名称  | 关联方                | 2018.3.31 | 2017.12.31 | 2016.12.31 | 2015.12.31 |
|-------|--------------------|-----------|------------|------------|------------|
| 应收账款  | 康美医院               | 347.85    | 593.10     | 1,118.54   | 2,448.49   |
|       | 人保康美（北京）健康科技股份有限公司 | 28.60     | 29.07      | 19.66      | 16.81      |
|       | 梅河口市中心医院           | 22.05     | 18.65      | 5,408.80   | -          |
|       | 开原市中心医院            | 703.12    | 308.84     | -          | -          |
| 其他应收款 | 梅河口市中心医院           | -         | -          | 4,992.56   | -          |
| 应付账款  | 康美优品米业有限公司         | 16.25     | 16.25      | -          | -          |
| 其他应付款 | 康美优品米业有限公司         | 2,198.94  | 1,798.94   | 1,000.00   | -          |

## 2、偶发性关联交易

### （1）资产或股权收购、出售

报告期内，公司未发生资产或股权收购、出售的关联交易。

### （2）共同对外投资

报告期内，公司未发生共同对外投资的重大关联交易。

### （3）关联债权债务往来

报告期内，公司未发生关联债权债务往来。

### （三）关联交易的规范性

上述关联交易的决策程序符合有关法律、法规、规章及公司章程的规定，并按照有关规定进行了信息披露。

### （四）关联交易的决策权限、决策程序和定价机制

公司为规范关联交易管理，控制关联交易风险，维护国家税收、独立法人公司及其他利益相关者的合法权益，保证公司依法合规运行，根据《公司



法》、《企业会计准则第 36 号—关联方披露》、《上海证券交易所上市规则》等有关法律法规以及公司的有关规定，结合公司实际情况，制定了《关联交易管理制度》。

### 1、关联交易的决策权限、决策程序

公司严格遵守《上海证券交易所股票上市规则》中有关关联交易决策权限方面的规定，并在《公司章程》、《股东大会议事规则》、《董事会议事规则》以及《关联交易管理制度》中对关联交易事项进行了严格规定，具体规定如下：

#### （1）《公司章程》相关规定

“第八十条 股东大会审议有关关联交易事项时，关联股东不应当参与投票表决，其所代表的有表决权的股份数不计入有效表决总数；股东大会决议的公告应当充分披露非关联股东的表决情况。

与关联交易有关联关系的股东的回避和表决程序如下：

（一）关联股东应当在股东大会召开前向董事会披露其与该项交易的关系，并自行申请回避。

（二）股东大会审议关联交易时，主持人应当向大会说明关联股东及具体关联关系。

（三）股东大会对关联交易进行表决时，主持人应当宣布关联股东回避表决。该项关联交易由非关联股东进行表决。”

“第一百零五条 独立董事应按照法律、行政法规及部门规章的有关规定执行……（一）重大关联交易应由独立董事认可后，提交董事会讨论。独立董事在作出判断前，可以聘请中介机构出具独立财务顾问报告”

“第一百六十七条 公司发生的关联交易达到下列标准之一的，应提交公司董事会审议：

（一）公司与关联自然人发生的交易金额在三十万元以上的关联交易（公司提供担保除外）；

(二) 公司与关联法人发生的交易金额在三百万元以上，且占公司最近一期经审计净资产绝对值 0.5% 以上的关联交易(公司提供担保除外)。”

“第一百六十九条 公司为关联人提供担保的，不论数额大小，均应当在董事会审议通过后提交股东大会审议。”

“第一百七十二条 公司与关联人进行本章程第一百六十六条第(二)项至第(五)项所列的与日常经营相关的关联交易事项，应当按照下述规定履行相应审议程序：

(一) 已经股东大会或者董事会审议通过且正在执行的日常关联交易协议，如果协议在执行过程中主要条款发生重大变化或者协议期满需要续签的，公司应当将新修订或者续签的日常关联交易协议，根据协议涉及的总交易金额提交董事会或者股东大会审议，协议没有具体总交易金额的，应当提交股东大会审议；

(二) 首次发生的日常关联交易，公司应当与关联人订立书面协议，根据协议涉及的总交易金额提交董事会或者股东大会审议，协议没有具体总交易金额的，应当提交股东大会审议；

(三) 每年新发生的各类日常关联交易数量较多，需要经常订立新的日常关联交易协议等，难以按照前项规定将每份协议提交董事会或者股东大会审议的，公司可以按类别对本公司当年度将发生的日常关联交易总金额进行合理预计，根据预计结果提交董事会或者股东大会审议。公司实际执行中超出预计总金额的，应当根据超出量重新提请董事会或者股东大会审议并披露。”

## 2、《股东大会议事规则》相关规定

“第三十九条 股东大会拟审议事项有关联关系时，应当回避表决，其所持有表决权的股份不计入出席股东大会有表决权的股份总数；股东大会决议的公告应当充分披露非关联股东的表决情况。与关联交易有关联关系的股东的回避和表决程序如下：

(一) 关联股东应当在股东大会召开前向董事会披露其与该项交易的关系，并自行申请回避。

(二)股东大会审议关联交易时，主持人应当向大会说明关联股东及具体关联关系。

(三)股东大会对关联交易进行表决时，主持人应当宣布关联股东回避表决。该项关联交易由非关联股东进行表决。”

“第五十六条 对公司的对外投资、收购出售资产、资产抵押(或质押)、对外担保事项、委托理财、关联交易事项，股东大会授权董事会的决策权限为：

……(三)关联交易的决策权限：

交易金额在 300 万元以上，且占公司最近一期经审计净资产绝对值 0.5%以上的关联交易(公司提供担保除外)，应提交董事会审议，董事会可以审查决定。

交易(公司提供担保、获赠现金资产、单纯减免公司义务的债务除外)金额在 3,000 万元以上，且占公司最近一期经审计净资产绝对值 0.5%以上的关联交易，在董事会审议通过后，应当提交股东大会审议。”

### 3、《董事会议事规则》相关规定

“第十三条 关于委托出席的限制

委托和受托出席董事会会议应当遵循以下原则：

(一)在审议关联交易事项时，非关联董事不得委托关联董事代为出席；关联董事也不得接受非关联董事的委托；……”

“第二十一条 不得越权

董事会应当严格按照股东大会和本公司《公司章程》的授权行事，不得越权形成决议。

董事会根据本公司《章程》的规定，授权董事长对以下事项享有决策权限：

……(三)关联交易的决策权限：

公司与关联人发生的交易金额(含同一标的或同一关联人在连续十二个月内达成的关联交易累计金额)在 300 万元以下，或占公司最近一期经审计净资产

绝对值的比例不足 0.5%的关联交易(公司提供担保除外)，由董事长审查决定。”

#### 4、《康美药业股份有限公司关联交易管理制度》相关规定

“第十七条 公司董事会审议关联交易事项时，关联董事应当回避表决，也不得代理其他董事行使表决权。该董事会会议由过半数的非关联董事出席即可举行，董事会会议所作决议须经非关联董事过半数通过。关联董事回避后董事会不足 3 人时，应当由全体董事(含关联董事)就将该等交易提交公司股东大会审议等程序性问题做出决议，由股东大会对该等交易做出相关决议。……”

“第十八条 公司股东大会审议关联交易事项时，关联股东应当回避表决。……”

“第十九条 公司发生的关联交易达到下列标准之一的，应提交公司董事会审议：

(一)公司与关联自然人发生的交易金额在 30 万元以上的关联交易(公司提供担保除外)；

(二)公司与关联法人发生的交易金额在 300 万元以上，且占公司最近一期经审计净资产绝对值 0.5%以上的关联交易(公司提供担保除外)；

(三)法律、法规、规范性文件规定应当提交董事会审议的其他关联交易。”

“第二十条 公司与关联人拟发生的关联交易达到以下标准之一的，应当提交董事会和股东大会审议：

(一)交易(公司提供担保、获赠现金资产、单纯减免公司义务的债务除外)金额在 3000 万元以上，且占公司最近一期经审计净资产绝对值 5%以上的重大关联交易。公司拟发生重大关联交易的，应当聘请具有执行证券、期货相关业务资格的证券服务机构对交易标的出具的审计或者评估报告。对于本章第六节所述与日常经营相关的关联交易所涉及的交易标的，可以不进行审计或者评估；

（二）公司为关联人提供担保。”

“第二十五条 公司发生的关联交易未达到本节规定需提交董事会或股东大会审议标准的，除法律、法规、规范性文件另有规定外，由公司董事长或高级管理人员根据公司内部规章制度审查决定。”

“第三十二条 出席董事会的独立董事及列席的监事会成员，对关联董事的回避事宜及该项关联交易表决应予以特别关注并发表独立、公允意见，认为董事或董事会由违背公司章程及本制度规定的，应立即建议董事会纠正。”

## 2、关联交易的定价原则和定价方法

报告期内，根据《关联交易管理制度》相关规定，关联交易定价原则如下：

（1）公司关联交易定价应当公允，参照下列原则执行：

1) 交易事项实行政府定价的，可以直接适用该价格；

2) 交易事项实行政府指导价的，可以在政府指导价的范围内合理确定交易价格；

3) 除实行政府定价或政府指导价外，交易事项有可比的独立第三方的市场价格或收费标准的，可以优先参考该价格或标准确定交易价格；

4) 关联事项无可比的独立第三方市场价格的，交易定价可以参考关联方与独立于关联方的第三方发生非关联交易价格确定；

5) 既无独立第三方的市场价格，也无独立的非关联交易价格可供参考的，可以合理的构成价格作为定价的依据，构成价格为合理成本费用加合理利润。

（2）公司按照前条第 3) 项、第 4) 项或者第 5) 项确定关联交易价格时，可以视不同的关联交易情形采用下列定价方法：

1) 成本加成法，以关联交易发生的合理成本加上可比非关联交易的毛利定价。适用于采购、销售、有形资产的转让和使用、劳务提供、资金融通等关联交易；

2)再销售价格法，以关联方购进商品再销售给非关联方的价格减去可比非关联交易毛利后的金额作为关联方购进商品的公平成交价格。适用于再销售者未对商品进行改变外型、性能、结构或更换商标等实质性增值加工的简单加工或单纯的购销业务；

3)可比非受控价格法，以非关联方之间进行的与关联交易相同或类似业务活动所收取的价格定价。适用于所有类型的关联交易；

4)交易净利润法，以可比非关联交易的利润水平指标确定关联交易的净利润。适用于采购、销售、有形资产的转让和使用、劳务提供等关联交易；

5)利润分割法，根据公司与其关联方对关联交易合并利润的贡献计算各自应该分配的利润额。适用于各参与方关联交易高度整合且难以单独评估各方交易结果的情况。

(3) 公司关联交易无法按上述原则和方法定价的，应当披露该关联交易价格的确定原则及其方法，并对该定价的公允性作出说明。

#### **(五) 最近三年内是否存在资金被控股股东、实际控制人及其关联方违规占用，或者为控股股东、实际控制人及其关联方提供担保的情形**

报告期内，发行人不存在资金被控股股东、实际控制人及其关联方违规占用，或者为控股股东、实际控制人及其关联方提供担保的情形。

## **十一、发行人违法违规情况说明**

### **(一) 报告期内发行人环保违法违规情况**

报告期内，公司子公司上海金像曾受到过环保行政处罚，具体情况如下：

2016 年 8 月 23 日，因违反建设项目“三同时”及环保验收制度，上海市嘉定区环境保护局作出《行政处罚决定书》(第 2120160274 号)，责令上海金像停止生产或使用，并处罚款 45,000 元。后上海金像缴纳罚款并安装环保设施，并补充办理环保竣工验收手续。

2017 年 4 月 27 日，上海市嘉定区环境保护局出具《情况说明》，确认上

海金像“目前已通过环评审批，没有发生重大环境污染事故”。2017 年 5 月 27 日，上海嘉定区环境保护局出具《关于上海金像食品有限公司建设项目竣工环境保护验收的审批意见》（沪 114 环保许管[2017]692 号），经审查认为上海金像建设项目环境保护验收合格。

报告期内上海金像虽存在因违反环境保护相关法规而受到环保部门处罚的情形，但鉴于截至本募集说明书摘要签署之日，上海金像已全额缴纳罚款、补充办理环保竣工验收手续且业经环境保护部门验收合格，期间并未发生重大环境污染事故。其次，根据《环境行政处罚办法》第四十八条、第七十八条规定，重大行政处罚包括暂扣或吊销许可证、处以 50,000 元以上罚款或没收等值物品，上海金像上述行政处罚尚未构成《环境行政处罚办法》所称的重大行政处罚。因此，上海金像上述行政处罚不会对本次债券发行构成实质性障碍。

除上述行政处罚外，公司其他子公司报告期内不存在其他因违反环境保护相关法律法规及政策规定而受到主管部门处罚的情形。

## **（二）报告期内发行人食品药品违法违规情况**

### **1、北京康美制药**

2015 年至 2016 年，发行人子公司北京康美制药所产部分山豆根、生地黄产品不符合国家药品标准，因此被北京市大兴区食品药品监督管理局没收违法生产的药品和违法所得，并处罚款，合计分别为 22,785.90 元、59,128.56 元。

2016 年，北京康美制药所产部分紫草产品不符合国家药品标准，因此被北京市食品药品监督管理局没收违法生产的药品和违法所得，并处罚款，合计 127,339.09 元。

2017 年 3 月，北京康美制药因他人从事无证经营药品行为而为其提供药品，被北京市食品药品监督管理局没收非法财物处罚，并处以罚款 6,000 元。

根据《北京市食品药品监督管理局行政处罚程序规定实施细则》第七十条规定，“重大行政处罚包括：（一）责令市局核发许可证的企业停产停业的；

（二）吊销市局核发的许可证；（三）罚款 50 万元以上；（四）没收违法所得或者没收物品折金额 100 万元以上；（五）对直接负责的主管人员、其他直接责任人员进行资格罚；（六）其它影响较大、复杂、疑难或者争议较大的案件。”

北京康美制药所受到的处罚为没收违法生产的药品和违法所得，并处相应罚款，不属于处罚依据中情节严重的处罚情形，且截至本募集说明书摘要签署之日，北京康美制药已依法足额缴纳罚没款项，期间也并未发生和造成严重的事故和后果。

## 2、康美（北京）药业

2015 年，发行人子公司康美（北京）药业有限公司所产部分山豆根（饮片）产品不符合国家标准，被北京市房山区食品药品监督管理局没收违法生产的药品和违法所得，并处罚款，合计 7,839.24 元。

根据前述《北京市食品药品监督管理局行政处罚程序规定实施细则》第七十条规定，康美（北京）药业所受到的处罚为没收违法生产的药品和违法所得，并处相应罚款，不属于处罚依据中情节严重的处罚情形，且截至本募集说明书摘要签署之日，康美（北京）药业已依法足额缴纳罚没款项，期间也并未发生和造成严重的事故和后果。

## 3、康美滕王阁

2015 年，发行人子公司康美滕王阁所产部分法半夏产品不符合国家药品标准，被南充市食品药品监督管理局没收违法生产的药品和违法所得，并处罚款，合计 35,897.40 元。

根据《中华人民共和国药品管理法》第七十四条规定，“生产、销售劣药的，没收违法生产、销售的药品和违法所得，并处违法生产、销售药品货值金额一倍以上三倍以下的罚款；情节严重的，责令停产、停业整顿或者撤销药品批准证明文件、吊销《药品生产许可证》、《药品经营许可证》或者《医疗机构制剂许可证》；构成犯罪的，依法追究刑事责任。”

康美滕王阁所受到的处罚为没收违法生产的药品和违法所得，并处相应罚款，不属于处罚依据中情节严重的处罚情形，且截至本募集说明书摘要签署之



日，康美滕王阁已依法足额缴纳罚没款项，期间也并未发生和造成严重的事故和后果。

综上，北京康美制药、康美（北京）药业和康美滕王阁上述行政处罚不构成情节严重的处罚，不会对本次债券发行构成实质性影响。

#### 4、深圳麦金利

2015 年，发行人子公司深圳麦金利因发布的广告存在违规，被深圳市市场和质量监督管理委员会南山食品药品监督管理局（以下简称“南山食药监”）罚款 1,000.00 元。

2015 年，深圳市麦金利因销售标签不符合《中华人民共和国食品安全法》规定，被南山食药监没收产品和违法所得，并处罚款，合计 37,657.25 元。

2015 年，深圳麦金利因销售不合格的大豆卵磷脂软胶囊产品，被南山食药监停止销售，没收违法所得并处罚款，合计 1,881.60 元。

上述罚款金额较小，根据相关部门作出处罚的法律依据《食品广告发布暂行规定》、《中华人民共和国食品安全法》（2009 年 6 月 1 日施行）和《中华人民共和国产品质量法》，深圳麦金利未涉及情节严重的行政处罚，且深圳市麦金利实业有限公司已依法足额缴纳罚没款项，期间也并未发生和造成严重的事故和后果。

综上，深圳麦金利上述行政处罚不会对本次债券发行构成实质性影响。

#### **（三）报告期内发行人其他违法违规情况**

2015 年 12 月 7 日，发行人子公司上海康峰药业有限公司因未申请开工放样复验，受到上海市金山区规划和土地管理局罚款金额 1,900 元的行政处罚。

2015 年 2 月 15 日，发行人子公司康美（亳州）华佗国际中药城有限公司因未经登记发布户外广告，受到亳州市工商行政管理局责令整改、并处罚款 20,000 元的行政处罚。

2017 年 5 月 15 日，发行人子公司康美（亳州）华佗国际中药城有限公司因未办理施工许可证擅自施工受到亳州市城乡和住房建设委员会责令整改、罚款 20,000 元的行政处罚。

除上述罚款以外，报告期内其他罚款系为支付车辆违章罚款和园区消防罚款等事项。该等罚款金额较小，且均已偿付完毕，也未造成严重后果，不会对本次债券发行造成实质性影响。

#### **（四）报告期内董事、监事、高级管理人员的任职资格说明**

报告期内董事、监事、高级管理人员的任职符合《公司法》及《公司章程》的规定。

## **十二、发行人内部管理制度**

为保证经营活动正常、有序地进行，保护公司资产的安全、维护投资者的合法权益，并结合公司经营特点和子公司具体情况，公司依据《公司法》、《证券法》和《企业内部控制基本规范》等法律法规的规定，建立、健全了公司内控体系，完善了各项规章制度，对公司运行的各个领域实施全面地管理和控制。尤其对重大事项决策、财务管理和会计核算、重大投资、关联交易、募集资金使用、风险控制等方面实施重点控制，各项管理制度得到了有效的执行。

### **（一）重大事项决策制度**

在重大事项决策方面，公司制定公司章程，发行人建立健全法人治理结构，制定了《股东大会议事规则》、《董事会议事规则》、《监事会议事规则》。

### **（二）财务管理和会计核算制度**

第一，在财务管理方面，公司依据相关法律法规制定了现行财务管理方面制度，主要包括：《康美药业股份有限公司财务管理制度》、《康美药业股份有限公司统计报表管理制度》、《康美药业股份有限公司银行票据管理制度》、《康美药业税务管理制度》、《康美药业融资管理制度》、《康美药业专项资金管理制度》、《内部审计管理制度》、《资产、负债和损益审计规定》、《年报信息披露重大差错责任追究制度》、《康美药业股份有限公司独立董事年报工作制度》，完善的财务管理体制有效地保障公司资金管理、财务运作安全及财务状况和经营成果信息内容的真实性、准确性、完整性。

第二，在会计核算方面，公司严格遵照国家统一的会计准则和会计制度，

分业务板块制定了各项业务统一的财务处理流程及方法，建立了规范的会计工作秩序，通过规范统一会计处理流程及方法，加强公司会计管理，提高会计工作的质量和水平。与此同时，公司通过不断加强和完善财务信息系统，实现财务核算工作全面实现信息化，有效保证了会计信息及资料的真实、完整。

### **（三）重大投资管理制度**

为了提高投资效益，规避投资风险，公司根据《公司法》、《公司章程》等有关法律法规和相关规定制定了《康美药业股份有限公司对外投资管理制度》，明确了重大投资决策授权和审批程序。报告期内，所有重大投资项目都履行了相应的审批程序。

### **（四）关联交易管理制度**

为维护公司和投资者的合法权益，规范公司的关联交易行为，根据《公司法》、《上海证券交易所股票上市规则》等法规要求，公司制定和实施了《康美药业股份有限公司关联交易管理制度》，对关联交易的原则、价格确定和管理、决策权限与决策程序、回避制度、责任和措施等作了明确的规定。

### **（五）募集资金管理制度**

为提高募集资金使用的有效性和安全性，规范公司募集资金的管理，公司制定并修订了《康美药业股份有限公司募集资金管理制度》，对募集资金存储、使用、投向变更以及募集资金的使用与监督等内容作出了明确的规定。公司将严格按照《募集资金管理制度》的规定使用好募集资金，规范募集资金使用的申请、分级审批权限、决策程序、风险控制措施及信息披露的程序。

### **（六）风险控制**

在风险控制方面，发行人建立健全了股东大会、董事会及其专门委员会、监事会等法人治理结构及内部控制相关制度。为提高风险管理水平，确保公司内部控制系统有效执行，公司对内部控制制度的落实进行定期和不定期检查，如发现存在重大异常情况，可能或已经造成损失的，应立即报告公司董事会及监事会，公司董事会应立即提出切实可行的解决措施。

报告期内，公司在重大事项决策、财务管理和会计核算、重大投资、关联交易、募集资金使用、风险控制等内部管理制度的运行良好。截至 2018 年 3 月 31 日，公司内部控制体系基本健全，公司不存在财务报告和非财务报告内部控制重大缺陷、重要缺陷。

### **十三、信息披露事务与投资者关系管理**

为贯彻证券市场公开、公平、公正原则，规范公司信息披露，保证信息披露的真实、准确、及时、完整，切实保护投资者的合法权益，公司制定了《康美药业股份有限公司信息披露管理制度》、《康美药业股份有限公司年报信息披露重大差错责任追究制度》、《康美药业股份有限公司外部信息使用人管理制度》、《康美药业股份有限公司内幕知情人管理制度》、《康美药业股份有限公司重大信息内部报告制度》、《康美药业股份有限公司控股股东内幕信息管理制度》。

由董事会秘书组织和管理公司信息披露相关工作，并于证券监管机构、投资者、证券服务机构、有关媒体等保持日常联系。报告期内，公司在信息披露方面执行状况良好，未曾受到相关部门的处罚。

此外，公司根据《投资者接待和推广工作制度》，积极拓宽与投资者沟通的渠道，使投资者充分了解公司重大事项最新进展和公司经营的实际情况，保证信息披露的公平、公开、公正，充分尊重和维护相关利益者的合法权益，实现股东、员工、社会等各方面利益的平衡，共同推动公司持续、健康的发展。

## 第五节 财务会计信息

### 一、最近三年及一期财务报告审计情况

正中珠江对公司 2015 年度、2016 年度和 2017 年度财务报告进行了审计，并分别出具了广会审字[2016]G15039850029 号、广会审字[2017]G16038950055 号、广会审字[2018]G17034190036 号的标准无保留意见的审计报告。2018 年 1-3 月财务报表未经审计。以上报告已刊登于巨潮资讯网 (<http://www.cninfo.com.cn>)。

### 二、最近三年及一期财务会计资料

#### （一）合并会计报表

本公司于 2015 年 12 月 31 日、2016 年 12 月 31 日、2017 年 12 月 31 日和 2018 年 3 月 31 日的合并资产负债表，以及 2015 年度、2016 年度、2017 年度和 2018 年 1-3 月的合并利润表、合并现金流量表如下：

#### 1、合并资产负债表

单位：元

| 项目            | 2018.3.31                | 2017.12.31               | 2016.12.31               | 2015.12.31               |
|---------------|--------------------------|--------------------------|--------------------------|--------------------------|
| <b>流动资产：</b>  |                          |                          |                          |                          |
| 货币资金          | 36,640,020,550.78        | 34,151,434,208.68        | 27,325,140,365.21        | 15,818,341,613.15        |
| 应收票据          | 283,095,002.23           | 266,968,670.46           | 223,922,614.73           | 348,590,742.31           |
| 应收账款          | 5,017,388,731.95         | 4,351,011,323.40         | 3,095,183,749.30         | 2,550,400,592.90         |
| 预付款项          | 1,368,859,129.11         | 1,130,340,627.05         | 720,535,749.50           | 559,649,991.81           |
| 应收利息          | 45,804,164.35            | 47,190,356.13            | 41,739,589.03            | 30,152,698.63            |
| 其他应收款         | 215,359,693.04           | 180,323,027.94           | 140,131,083.99           | 78,253,305.57            |
| 存货            | 15,574,292,254.41        | 15,700,188,439.34        | 12,619,374,963.24        | 9,794,699,683.97         |
| 其他流动资产        | 659,930,622.10           | 651,621,065.23           | 295,516,209.71           | 267,626,132.04           |
| <b>流动资产合计</b> | <b>59,804,750,147.97</b> | <b>56,479,077,718.23</b> | <b>44,461,544,324.71</b> | <b>29,447,714,760.38</b> |
| <b>非流动资产：</b> |                          |                          |                          |                          |
| 可供出售金融资产      | 6,000,000.00             | 6,000,000.00             | -                        | -                        |
| 长期股权投资        | 528,479,376.66           | 517,601,016.04           | 444,615,921.74           | 407,000,954.59           |
| 投资性房地产        | 1,226,079,175.65         | 1,235,816,793.05         | 813,208,153.46           | 679,001,944.53           |

| 项目                   | 2018.3.31                | 2017.12.31               | 2016.12.31               | 2015.12.31               |
|----------------------|--------------------------|--------------------------|--------------------------|--------------------------|
| 固定资产                 | 6,098,064,928.41         | 6,106,217,529.32         | 5,919,649,265.52         | 4,790,347,557.15         |
| 在建工程                 | 1,269,379,820.85         | 1,084,519,812.47         | 241,830,624.01           | 173,162,081.33           |
| 无形资产                 | 1,966,884,669.87         | 1,963,554,997.75         | 1,814,943,007.66         | 1,052,377,352.88         |
| 开发支出                 | 35,653,367.57            | 29,908,042.65            | 15,532,544.03            | -                        |
| 商誉                   | 552,727,733.31           | 552,727,733.31           | 456,185,916.36           | 304,734,710.15           |
| 长期待摊费用               | 221,066,863.49           | 224,411,463.24           | 203,538,891.38           | 67,504,818.13            |
| 递延所得税资产              | 277,367,249.23           | 261,001,505.68           | 167,292,780.08           | 125,925,068.75           |
| 其他非流动资产              | 208,420,119.19           | 261,184,018.87           | 285,555,147.86           | 1,057,460,066.96         |
| <b>非流动资产合计</b>       | <b>12,390,123,304.23</b> | <b>12,242,942,912.38</b> | <b>10,362,352,252.10</b> | <b>8,657,514,554.47</b>  |
| <b>资产总计</b>          | <b>72,194,873,452.20</b> | <b>68,722,020,630.61</b> | <b>54,823,896,576.81</b> | <b>38,105,229,314.85</b> |
| <b>流动负债：</b>         |                          |                          |                          |                          |
| 短期借款                 | 11,847,040,000.00        | 11,370,246,000.00        | 8,252,339,832.62         | 4,620,000,000.00         |
| 应付票据                 | 26,978,896.98            | 22,010,293.35            | 64,175,386.42            | 201,301,735.31           |
| 应付账款                 | 2,177,394,733.36         | 2,081,584,918.55         | 1,692,635,566.20         | 1,444,321,121.59         |
| 预收款项                 | 1,336,423,618.04         | 1,727,719,773.75         | 1,218,840,871.50         | 947,579,687.21           |
| 应付职工薪酬               | 63,080,397.98            | 107,838,240.46           | 69,849,882.01            | 43,798,812.94            |
| 应交税费                 | 832,278,225.41           | 691,950,009.87           | 533,726,974.61           | 387,815,473.01           |
| 应付利息                 | 376,566,019.85           | 502,768,572.59           | 276,182,589.76           | 281,409,282.86           |
| 其他应付款                | 1,445,093,218.20         | 1,603,455,877.02         | 416,690,314.79           | 448,451,617.32           |
| 一年内到期的非流动负债          | 2,500,000,000.00         | 2,500,000,000.00         | -                        | 4,500,000.00             |
| 其他流动负债               | 5,000,000,000.00         | 5,000,000,000.00         | 7,500,000,000.00         | 5,500,000,000.00         |
| <b>流动负债合计</b>        | <b>25,604,855,109.82</b> | <b>25,607,573,685.59</b> | <b>20,024,441,417.91</b> | <b>13,879,177,730.24</b> |
| <b>非流动负债：</b>        |                          |                          |                          |                          |
| 长期借款                 | -                        | -                        | -                        | 268,312.17               |
| 应付债券                 | 10,293,444,234.90        | 8,306,694,177.52         | 4,888,604,959.65         | 4,885,439,073.79         |
| 长期应付款                | 1,800,000,000.00         | 1,800,000,000.00         | -                        | -                        |
| 递延所得税负债              | -                        | -                        | -                        | 5,316,235.00             |
| 递延收益                 | 895,379,770.01           | 872,778,707.45           | 527,723,165.11           | 496,587,900.29           |
| <b>非流动负债合计</b>       | <b>12,988,824,004.91</b> | <b>10,979,472,884.97</b> | <b>5,416,328,124.76</b>  | <b>5,387,611,521.25</b>  |
| <b>负债合计</b>          | <b>38,593,679,114.73</b> | <b>36,587,046,570.56</b> | <b>25,440,769,542.67</b> | <b>19,266,789,251.49</b> |
| <b>所有者权益(或股东权益)：</b> |                          |                          |                          |                          |
| 实收资本(或股本)            | 4,974,253,675.00         | 4,974,253,675.00         | 4,947,223,675.00         | 4,397,428,966.00         |
| 其它权益工具               | 2,967,700,000.00         | 2,967,700,000.00         | 2,967,700,000.00         | 2,967,700,000.00         |
| 其中：优先股               | 2,967,700,000.00         | 2,967,700,000.00         | 2,967,700,000.00         | 2,967,700,000.00         |
| 资本公积金                | 11,660,904,056.05        | 11,613,604,048.12        | 11,338,752,055.93        | 3,657,275,487.16         |

| 项目                        | 2018.3.31                | 2017.12.31               | 2016.12.31               | 2015.12.31               |
|---------------------------|--------------------------|--------------------------|--------------------------|--------------------------|
| 减：库存股                     | 385,985,860.15           | 385,985,860.15           | 139,405,200.00           | -                        |
| 其它综合收益                    | -6,634,500.85            | -4,349,636.76            | -4,502,838.30            | 13,070,799.63            |
| 盈余公积金                     | 1,882,478,621.90         | 1,882,478,621.90         | 1,474,094,193.74         | 1,145,170,285.58         |
| 未分配利润                     | 12,408,344,247.52        | 10,985,258,959.65        | 8,531,708,492.62         | 6,584,481,364.06         |
| <b>归属于母公司所有者<br/>权益合计</b> | <b>33,501,060,239.47</b> | <b>32,032,959,807.76</b> | <b>29,115,570,378.99</b> | <b>18,765,126,902.43</b> |
| 少数股东权益                    | 100,134,098.00           | 102,014,252.29           | 267,556,655.15           | 73,313,160.93            |
| <b>所有者权益合计</b>            | <b>33,601,194,337.47</b> | <b>32,134,974,060.05</b> | <b>29,383,127,034.14</b> | <b>18,838,440,063.36</b> |
| <b>负债和所有者权益总<br/>计</b>    | <b>72,194,873,452.20</b> | <b>68,722,020,630.61</b> | <b>54,823,896,576.81</b> | <b>38,105,229,314.85</b> |

## 2、合并利润表

单位：元

| 项目                         | 2018年1-3月               | 2017年度                   | 2016年度                   | 2015年度                   |
|----------------------------|-------------------------|--------------------------|--------------------------|--------------------------|
| <b>一、营业总收入</b>             | <b>9,135,184,162.23</b> | <b>26,476,970,977.57</b> | <b>21,642,324,070.28</b> | <b>18,066,827,952.30</b> |
| 其中：营业收入                    | 9,135,184,162.23        | 26,476,970,977.57        | 21,642,324,070.28        | 18,066,827,952.30        |
| <b>二、营业总成本</b>             | <b>7,465,191,929.87</b> | <b>21,823,908,376.09</b> | <b>17,751,789,319.56</b> | <b>14,921,052,955.12</b> |
| 其中：营业成本                    | 6,468,232,694.14        | 18,450,146,871.00        | 15,171,530,487.44        | 12,947,273,752.71        |
| 营业税金及附加                    | 68,397,768.04           | 237,906,209.42           | 204,219,360.62           | 196,688,898.28           |
| 销售费用                       | 249,066,505.07          | 740,581,081.08           | 557,972,533.44           | 499,306,169.00           |
| 管理费用                       | 323,849,365.34          | 1,333,729,123.44         | 1,035,990,882.14         | 711,490,907.28           |
| 财务费用                       | 308,783,481.31          | 969,264,876.00           | 721,852,991.40           | 448,993,913.83           |
| 资产减值损失                     | 46,862,115.97           | 92,280,215.15            | 60,223,064.52            | 117,299,314.02           |
| 加：投资收益<br>(损失以“-”号填列)      | 12,108,982.74           | 83,726,546.64            | 67,188,605.08            | 72,154,767.03            |
| 其中：对联营企业和合营企业的投资收益         | 12,108,982.74           | 83,399,039.81            | 67,188,605.08            | 72,154,767.03            |
| 资产处置收益<br>(损失以“-”号填列)      | -                       | 58,381,895.48            | -229,026.45              | -449,641.76              |
| 其他收益                       | 12,083,392.44           | 39,655,860.14            | -                        | -                        |
| <b>三、营业利润(亏损总额以“-”号填列)</b> | <b>1,694,184,607.54</b> | <b>4,834,826,903.74</b>  | <b>3,957,494,329.35</b>  | <b>3,217,480,122.45</b>  |
| 加：营业外收                     | 8,914,057.89            | 11,556,101.01            | 40,365,003.14            | 38,451,314.38            |

| 项目                         | 2018年1-3月               | 2017年度                  | 2016年度                  | 2015年度                  |
|----------------------------|-------------------------|-------------------------|-------------------------|-------------------------|
| 入                          |                         |                         |                         |                         |
| 减：营业外支出                    | 4,132,125.13            | 19,682,919.32           | 10,283,136.41           | 13,290,337.83           |
| <b>四、利润总额（亏损总额以“-”号填列）</b> | <b>1,698,966,540.30</b> | <b>4,826,700,085.43</b> | <b>3,987,576,196.08</b> | <b>3,242,641,099.00</b> |
| 减：所得税费用                    | 281,763,845.15          | 732,053,848.25          | 650,817,070.60          | 486,184,793.43          |
| <b>五、净利润（亏损总额以“-”号填列）</b>  | <b>1,417,202,695.15</b> | <b>4,094,646,237.18</b> | <b>3,336,759,125.48</b> | <b>2,756,456,305.57</b> |
| 归属于母公司所有者的净利润              | 1,423,085,287.87        | 4,100,926,148.57        | 3,340,403,640.26        | 2,756,734,598.26        |
| 少数股东损益                     | -5,882,592.72           | -6,279,911.39           | -3,644,514.78           | -278,292.69             |
| <b>六、其他综合收益的税后净额</b>       | <b>-2,284,864.09</b>    | <b>153,201.54</b>       | <b>-17,573,637.93</b>   | <b>13,515,700.53</b>    |
| <b>七、综合收益总额</b>            | <b>1,414,917,831.06</b> | <b>4,094,799,438.72</b> | <b>3,319,185,487.55</b> | <b>2,769,972,006.10</b> |
| 归属于母公司普通股股东综合收益总额          | 1,420,800,423.78        | 4,101,079,350.11        | 3,322,830,002.33        | 2,770,250,298.79        |
| 归属于少数股东的综合收益总额             | -5,882,592.72           | -6,279,911.39           | -3,644,514.78           | -278,292.69             |
| <b>八、每股收益</b>              |                         |                         |                         |                         |
| 基本每股收益                     | 0.288                   | 0.784                   | 0.667                   | 0.623                   |
| 稀释每股收益                     | 0.286                   | 0.783                   | 0.666                   | 0.623                   |

### 3、合并现金流量表

单位：元

| 项目                    | 2018年1-3月               | 2017年度                   | 2016年度                   | 2015年度                   |
|-----------------------|-------------------------|--------------------------|--------------------------|--------------------------|
| <b>一、经营活动产生的现金流量：</b> |                         |                          |                          |                          |
| 销售商品、提供劳务收到的现金        | 8,805,899,157.37        | 28,766,131,827.76        | 23,928,897,876.13        | 19,372,462,140.81        |
| 收到其他与经营活动有关的现金        | 217,272,912.06          | 943,030,295.93           | 436,932,366.42           | 307,320,605.45           |
| <b>经营活动现金流入小计</b>     | <b>9,023,172,069.43</b> | <b>29,709,162,123.69</b> | <b>24,365,830,242.55</b> | <b>19,679,782,746.26</b> |
| 购买商品、接受劳务支付的现金        | 6,856,577,127.62        | 24,324,394,786.49        | 20,013,484,005.95        | 16,615,505,098.99        |



| 项目                        | 2018年1-3月               | 2017年度                   | 2016年度                   | 2015年度                   |
|---------------------------|-------------------------|--------------------------|--------------------------|--------------------------|
| 支付给职工以及为职工支付的现金           | 281,136,853.03          | 808,059,122.44           | 633,201,863.80           | 515,531,809.34           |
| 支付的各项税费                   | 490,215,735.59          | 1,809,254,833.22         | 1,493,813,816.97         | 1,403,989,715.67         |
| 支付其他与经营活动有关的现金            | 413,194,371.50          | 924,659,143.70           | 622,141,204.51           | 635,892,896.88           |
| <b>经营活动现金流出小计</b>         | <b>8,041,124,087.74</b> | <b>27,866,367,885.85</b> | <b>22,762,640,891.23</b> | <b>19,170,919,520.88</b> |
| <b>经营活动产生的现金流量净额</b>      | <b>982,047,981.69</b>   | <b>1,842,794,237.84</b>  | <b>1,603,189,351.32</b>  | <b>508,863,225.38</b>    |
| <b>二、投资活动产生的现金流量：</b>     |                         |                          |                          |                          |
| 取得投资收益收到的现金               | -                       | 12,000,000.00            | 12,000,000.00            | 12,000,000.00            |
| 处置固定资产、无形资产和其他长期资产收回的现金净额 | -                       | 399,816,125.66           | 10,870,831.37            | 243,255.76               |
| 处置子公司及其他营业单位收到的现金净额       | -                       | 2,210,000.00             | -                        | -                        |
| 收到其他与投资活动有关的现金            | -                       | -                        | 2,500,000.00             | -                        |
| <b>投资活动现金流入小计</b>         | <b>-</b>                | <b>414,026,125.66</b>    | <b>25,370,831.37</b>     | <b>12,243,255.76</b>     |
| 购建固定资产、无形资产和其他长期资产支付的现金   | 337,767,515.91          | 1,795,351,236.12         | 1,567,436,978.52         | 1,374,736,295.52         |
| 投资支付的现金                   | -                       | 6,000,000.00             | -                        | -                        |
| 取得子公司及其他营业单位支付的现金净额       | 60,739,756.27           | 138,774,024.47           | 444,241,817.66           | 78,520,831.33            |
| 支付其他与投资活动有关的现金            | -                       | 3,842,377.58             | -                        | 2,500,000.00             |
| <b>投资活动现金流出小计</b>         | <b>398,507,272.18</b>   | <b>1,943,967,638.17</b>  | <b>2,011,678,796.18</b>  | <b>1,455,757,126.85</b>  |
| <b>投资活动产生的现金流量净额</b>      | <b>-398,507,272.18</b>  | <b>-1,529,941,512.51</b> | <b>-1,986,307,964.81</b> | <b>-1,443,513,871.09</b> |
| <b>三、筹资活动产生的现金流量：</b>     |                         |                          |                          |                          |
| 吸收投资收到的现金                 | -                       | 300,151,100.15           | 8,200,905,200.00         | 66,600,000.00            |

| 项目                        | 2018年1-3月                | 2017年度                   | 2016年度                   | 2015年度                   |
|---------------------------|--------------------------|--------------------------|--------------------------|--------------------------|
| 其中：子公司吸收少数股东投资收到的现金       | -                        | 9,370,000.00             | 1,500,000.00             | 66,600,000.00            |
| 取得借款收到的现金                 | 4,497,040,300.00         | 22,666,500,000.00        | 16,293,067,131.70        | 6,109,500,000.00         |
| 收到其他与筹资活动有关的现金            | 700,000.00               | 361,587,400.00           | 54,696,200.00            | -                        |
| 发行债券收到的现金                 | 7,000,000,000.00         | 11,000,000,000.00        | 7,500,000,000.00         | 7,900,000,000.00         |
| <b>筹资活动现金流入小计</b>         | <b>11,497,740,300.00</b> | <b>34,328,238,500.15</b> | <b>32,048,668,531.70</b> | <b>14,076,100,000.00</b> |
| 偿还债务支付的现金                 | 9,025,295,092.40         | 25,261,239,832.62        | 18,234,092,367.27        | 6,155,252,295.57         |
| 分配股利、利润或偿付利息支付的现金         | 519,422,118.79           | 2,223,221,121.80         | 1,932,893,476.92         | 1,119,969,171.59         |
| 支付其他与筹资活动有关的现金            | 19,309,791.91            | 338,005,569.71           | 48,106,739.54            | 41,488,100.72            |
| <b>筹资活动现金流出小计</b>         | <b>9,564,027,003.10</b>  | <b>27,822,466,524.13</b> | <b>20,215,092,583.73</b> | <b>7,316,709,567.88</b>  |
| <b>筹资活动产生的现金流量净额</b>      | <b>1,933,713,296.90</b>  | <b>6,505,771,976.02</b>  | <b>11,833,575,947.97</b> | <b>6,759,390,432.12</b>  |
| <b>四、汇率变动对现金及现金等价物的影响</b> | <b>-744,104.64</b>       | <b>-962,818.59</b>       | <b>-</b>                 | <b>-</b>                 |
| <b>五、现金及现金等价物净增加额</b>     | <b>2,516,509,901.77</b>  | <b>6,817,661,882.76</b>  | <b>11,450,457,334.48</b> | <b>5,824,739,786.41</b>  |
| 加：期初现金及现金等价物余额            | 34,062,748,944.01        | 27,245,087,061.25        | 15,794,629,726.77        | 9,969,889,940.36         |
| <b>六、期末现金及现金等价物余额</b>     | <b>36,579,258,845.78</b> | <b>34,062,748,944.01</b> | <b>27,245,087,061.25</b> | <b>15,794,629,726.77</b> |

## （二）母公司财务报表

本公司于 2015 年 12 月 31 日、2016 年 12 月 31 日、2017 年 12 月 31 日和 2018 年 3 月 31 日的母公司资产负债表，以及 2015 年度、2016 年度、2017 年度和 2018 年 1-3 月的母公司利润表、母公司现金流量表如下：

### 1、母公司资产负债表

单位：元

| 项目              | 2018. 3. 31              | 2017. 12. 31             | 2016. 12. 31             | 2015. 12. 31             |
|-----------------|--------------------------|--------------------------|--------------------------|--------------------------|
| <b>流动资产：</b>    |                          |                          |                          |                          |
| 货币资金            | 33,971,901,349.03        | 30,643,587,142.79        | 26,188,373,690.67        | 15,131,163,726.60        |
| 应收票据            | 210,818,275.18           | 236,634,503.80           | 222,282,201.45           | 313,245,630.26           |
| 应收账款            | 4,133,924,266.07         | 3,623,075,230.96         | 2,678,328,425.26         | 2,193,094,955.76         |
| 预付款项            | 893,815,063.19           | 718,155,573.34           | 480,723,914.31           | 444,066,276.71           |
| 应收利息            | 45,804,164.35            | 47,190,356.13            | 41,739,589.03            | 30,152,698.63            |
| 其他应收款           | 8,431,445,667.35         | 7,872,140,169.13         | 6,050,778,850.07         | 4,823,999,396.30         |
| 存货              | 9,809,274,747.41         | 9,677,482,366.67         | 7,216,014,623.43         | 5,273,674,536.55         |
| 其他流动资产          | 212,690,456.01           | 309,553,258.11           | 181,996,649.94           | 170,314,253.65           |
| <b>流动资产合计</b>   | <b>57,709,673,988.59</b> | <b>53,127,818,600.93</b> | <b>43,060,237,944.16</b> | <b>28,379,711,474.46</b> |
| <b>非流动资产：</b>   |                          |                          |                          |                          |
| 可供出售金融资产        | 1,000,000.00             | 1,000,000.00             | -                        | -                        |
| 长期股权投资          | 5,446,903,776.00         | 4,891,052,155.80         | 3,971,921,615.04         | 3,656,842,769.89         |
| 固定资产            | 3,658,434,909.30         | 3,689,575,131.39         | 3,762,683,200.33         | 2,761,899,863.09         |
| 在建工程            | 5,898,816.62             | 5,898,816.62             | 23,035,625.80            | 7,226,398.15             |
| 无形资产            | 517,656,828.02           | 512,981,801.79           | 768,347,725.34           | 778,856,397.91           |
| 长期待摊费用          | 129,368,480.10           | 127,799,756.13           | 139,682,592.98           | 28,330,108.48            |
| 递延所得税资产         | 54,541,759.65            | 52,436,212.45            | 37,738,330.45            | 19,002,868.70            |
| 其他非流动资产         | 109,807,657.01           | 144,810,284.99           | 179,095,765.67           | 321,001,721.64           |
| <b>非流动资产合计</b>  | <b>9,923,612,226.70</b>  | <b>9,425,554,159.17</b>  | <b>8,882,504,855.61</b>  | <b>7,573,160,127.86</b>  |
| <b>资产总计</b>     | <b>67,633,286,215.29</b> | <b>62,553,372,760.10</b> | <b>51,942,742,799.77</b> | <b>35,952,871,602.32</b> |
| <b>流动负债：</b>    |                          |                          |                          |                          |
| 短期借款            | 11,847,040,000.00        | 11,365,000,000.00        | 8,190,000,000.00         | 4,600,000,000.00         |
| 应付票据            | -                        | -                        | 56,000,000.00            | 200,000,000.00           |
| 应付账款            | 1,173,403,911.42         | 1,042,747,079.72         | 1,028,373,012.51         | 1,096,826,624.05         |
| 预收款项            | 37,762,829.56            | 69,006,529.48            | 74,801,717.11            | 38,528,779.44            |
| 应付职工薪酬          | 22,306,150.79            | 45,042,835.60            | 27,928,083.12            | 23,746,595.70            |
| 应交税费            | 599,035,338.03           | 443,441,708.52           | 340,303,086.01           | 280,551,145.82           |
| 应付利息            | 376,561,306.53           | 499,541,439.27           | 276,182,589.76           | 281,409,282.86           |
| 其他应付款           | 2,280,217,884.95         | 1,280,600,779.98         | 550,934,963.03           | 367,174,023.65           |
| 一年内到期的非流动<br>负债 | 2,500,000,000.00         | 2,500,000,000.00         | -                        | -                        |
| 其他流动负债          | 5,000,000,000.00         | 5,000,000,000.00         | 7,500,000,000.00         | 5,500,000,000.00         |
| <b>流动负债合计</b>   | <b>23,836,327,421.28</b> | <b>22,245,380,372.57</b> | <b>18,044,523,451.54</b> | <b>12,388,236,451.52</b> |
| <b>非流动负债：</b>   |                          |                          |                          |                          |
| 应付债券            | 10,293,444,234.90        | 8,306,694,177.52         | 4,888,604,959.65         | 4,885,439,073.79         |
| 递延收益            | 185,368,010.79           | 161,712,410.37           | 130,097,529.42           | 123,799,315.12           |
| <b>非流动负债合计</b>  | <b>10,478,812,245.69</b> | <b>8,468,406,587.89</b>  | <b>5,018,702,489.07</b>  | <b>5,009,238,388.91</b>  |

| 项目                   | 2018. 3. 31              | 2017. 12. 31             | 2016. 12. 31             | 2015. 12. 31             |
|----------------------|--------------------------|--------------------------|--------------------------|--------------------------|
| <b>负债合计</b>          | <b>34,315,139,666.97</b> | <b>30,713,786,960.46</b> | <b>23,063,225,940.61</b> | <b>17,397,474,840.43</b> |
| <b>所有者权益(或股东权益):</b> |                          |                          |                          |                          |
| 实收资本(或股本)            | 4,974,253,675.00         | 4,974,253,675.00         | 4,947,223,675.00         | 4,397,428,966.00         |
| 其它权益工具               | 2,967,700,000.00         | 2,967,700,000.00         | 2,967,700,000.00         | 2,967,700,000.00         |
| 其中: 优先股              | 2,967,700,000.00         | 2,967,700,000.00         | 2,967,700,000.00         | 2,967,700,000.00         |
| 资本公积金                | 11,746,004,781.55        | 11,696,773,753.22        | 11,363,593,235.29        | 3,657,275,487.16         |
| 减: 库存股               | 385,985,860.15           | 385,985,860.15           | 139,405,200.00           | -                        |
| 其它综合收益               | -4,147,405.93            | -2,916,783.81            | -4,502,838.30            | 13,070,799.63            |
| 盈余公积金                | 1,882,478,621.90         | 1,882,478,621.90         | 1,474,094,193.74         | 1,145,170,285.58         |
| 未分配利润                | 12,137,842,735.95        | 10,707,282,393.48        | 8,270,813,793.43         | 6,374,751,223.52         |
| <b>所有者权益合计</b>       | <b>33,318,146,548.32</b> | <b>31,839,585,799.64</b> | <b>28,879,516,859.16</b> | <b>18,555,396,761.89</b> |
| <b>负债和所有者权益总计</b>    | <b>67,633,286,215.29</b> | <b>62,553,372,760.10</b> | <b>51,942,742,799.77</b> | <b>35,952,871,602.32</b> |

## 2、母公司利润表

单位：元

| 项目                       | 2018年1-3月               | 2017年度                   | 2016年度                   | 2015年度                   |
|--------------------------|-------------------------|--------------------------|--------------------------|--------------------------|
| <b>一、营业收入</b>            | <b>7,538,582,330.62</b> | <b>22,450,729,844.41</b> | <b>18,740,225,524.03</b> | <b>15,838,400,943.50</b> |
| 减: 营业成本                  | 5,281,544,767.50        | 15,581,492,710.48        | 13,137,238,061.86        | 11,439,479,477.08        |
| 税金及附加                    | 22,270,029.60           | 107,650,263.97           | 88,043,846.35            | 78,221,341.83            |
| 销售费用                     | 97,927,197.60           | 364,346,727.51           | 351,675,808.50           | 311,742,060.16           |
| 管理费用                     | 146,242,941.71          | 756,885,304.87           | 631,294,902.95           | 400,943,240.03           |
| 财务费用                     | 310,799,876.33          | 972,360,158.67           | 721,886,591.72           | 449,986,328.77           |
| 资产减值损失                   | 14,036,981.30           | 37,159,979.63            | 34,086,713.03            | 88,001,819.73            |
| 加: 投资收益(损失以“-”号填列)       | 12,108,982.74           | 83,399,039.81            | 67,188,605.08            | 72,154,767.03            |
| 其中: 对联营企业和合营企业的投资收益      | 12,108,982.74           | 83,399,039.81            | 67,188,605.08            | 72,154,767.03            |
| 资产处置收益(损失以“-”号填列)        | -                       | 58,719,068.36            | -                        | -453,557.94              |
| 其他收益                     | 8,382,900.21            | 15,454,386.28            | -                        | -                        |
| <b>二、营业利润(亏损以“-”号填列)</b> | <b>1,686,252,419.53</b> | <b>4,788,407,193.73</b>  | <b>3,843,188,204.70</b>  | <b>3,141,727,884.99</b>  |
| 加: 营业外收入                 | -                       | 1,400,639.83             | 14,449,462.50            | 13,191,659.67            |
| 减: 营业外支出                 | 2,354,943.43            | 15,082,965.18            | 7,243,018.99             | 11,647,372.30            |
| <b>三、利润总额(亏损以“-”号填列)</b> | <b>1,683,897,476.10</b> | <b>4,774,724,868.38</b>  | <b>3,850,394,648.21</b>  | <b>3,143,272,172.36</b>  |

| 项目                      | 2018 年 1-3 月            | 2017 年度                 | 2016 年度                 | 2015 年度                 |
|-------------------------|-------------------------|-------------------------|-------------------------|-------------------------|
| “—”号填列)                 |                         |                         |                         |                         |
| 减：所得税费用                 | 253,337,133.63          | 690,880,586.79          | 561,155,566.60          | 455,580,666.28          |
| <b>四、净利润（亏损以“—”号填列）</b> | <b>1,430,560,342.47</b> | <b>4,083,844,281.59</b> | <b>3,289,239,081.61</b> | <b>2,687,691,506.08</b> |
| 五、其他综合收益的税后净额           | -1,230,622.12           | 1,586,054.49            | -17,573,637.93          | 13,515,700.53           |
| <b>六、综合收益总额</b>         | <b>1,429,329,720.35</b> | <b>4,085,430,336.08</b> | <b>3,271,665,443.68</b> | <b>2,701,207,206.61</b> |

### 3、母公司现金流量表

单位：元

| 项目                        | 2018 年 1-3 月            | 2017 年度                  | 2016 年度                  | 2015 年度                  |
|---------------------------|-------------------------|--------------------------|--------------------------|--------------------------|
| <b>一、经营活动产生的现金流量：</b>     |                         |                          |                          |                          |
| 销售商品、提供劳务收到的现金            | 7,763,769,341.92        | 23,931,370,849.45        | 20,634,476,947.49        | 17,206,300,532.88        |
| 收到其他与经营活动有关的现金            | 1,224,185,450.79        | 875,750,597.83           | 742,230,386.65           | 279,209,663.15           |
| <b>经营活动现金流入小计</b>         | <b>8,987,954,792.71</b> | <b>24,807,121,447.28</b> | <b>21,376,707,334.14</b> | <b>17,485,510,196.03</b> |
| 购买商品、接受劳务支付的现金            | 5,846,517,451.67        | 20,145,912,179.20        | 17,130,361,219.61        | 14,026,611,329.86        |
| 支付给职工以及为职工支付的现金           | 100,312,780.92          | 333,607,217.78           | 275,844,068.06           | 222,200,869.02           |
| 支付的各项税费                   | 301,727,238.33          | 1,504,478,648.04         | 1,280,480,314.82         | 1,203,641,536.06         |
| 支付其他与经营活动有关的现金            | 658,434,018.77          | 2,496,895,676.60         | 2,065,866,495.33         | 2,435,601,470.59         |
| <b>经营活动现金流出小计</b>         | <b>6,906,991,489.69</b> | <b>24,480,893,721.62</b> | <b>20,752,552,097.82</b> | <b>17,888,055,205.53</b> |
| <b>经营活动产生的现金流量净额</b>      | <b>2,080,963,303.02</b> | <b>326,227,725.66</b>    | <b>624,155,236.32</b>    | <b>-402,545,009.50</b>   |
| <b>二、投资活动产生的现金流量：</b>     |                         |                          |                          |                          |
| 取得投资收益收到的现金               | -                       | 12,000,000.00            | 12,000,000.00            | 12,000,000.00            |
| 处置固定资产、无形资产和其他长期资产收回的现金净额 | -                       | 398,235,100.00           | -                        | 146,000.00               |
| 处置子公司及其他营业单位收到的现金净额       | -                       | 10,000,000.00            | -                        | -                        |
| <b>投资活动现金流入小计</b>         |                         | <b>420,235,100.00</b>    | <b>12,000,000.00</b>     | <b>12,146,000.00</b>     |

| 项目                        | 2018 年 1-3 月             | 2017 年度                  | 2016 年度                  | 2015 年度                  |
|---------------------------|--------------------------|--------------------------|--------------------------|--------------------------|
| 购建固定资产、无形资产和其他长期资产支付的现金   | 98,135,099.01            | 253,674,300.47           | 1,186,247,598.01         | 368,824,365.30           |
| 投资支付的现金                   | 598,823,992.94           | 738,261,118.00           | 233,195,000.00           | 334,655,000.00           |
| 取得子公司及其他营业单位支付的现金净额       | -                        | -                        | -                        | -                        |
| <b>投资活动现金流出小计</b>         | <b>696,959,091.95</b>    | <b>991,935,418.47</b>    | <b>1,419,442,598.01</b>  | <b>703,479,365.30</b>    |
| <b>投资活动产生的现金流量净额</b>      | <b>-696,959,091.95</b>   | <b>-571,700,318.47</b>   | <b>-1,407,442,598.01</b> | <b>-691,333,365.30</b>   |
| <b>三、筹资活动产生的现金流量：</b>     |                          |                          |                          |                          |
| 吸收投资收到的现金                 | -                        | 290,781,100.15           | 8,199,405,200.00         | -                        |
| 取得借款收到的现金                 | 4,497,040,000.00         | 20,865,000,000.00        | 16,290,000,000.00        | 6,100,000,000.00         |
| 收到其他与筹资活动有关的现金            | -                        | 41,650,000.00            | 15,400,000.00            | -                        |
| 发行债券收到的现金                 | 7,000,000,000.00         | 11,000,000,000.00        | 7,500,000,000.00         | 7,900,000,000.00         |
| <b>筹资活动现金流入小计</b>         | <b>11,497,040,000.00</b> | <b>32,197,431,100.15</b> | <b>32,004,805,200.00</b> | <b>14,000,000,000.00</b> |
| 偿还债务支付的现金                 | 9,015,000,000.00         | 25,190,000,000.00        | 18,200,000,000.00        | 6,120,000,000.00         |
| 分配股利、利润或偿付利息支付的现金         | 519,404,412.92           | 2,222,083,984.45         | 1,931,177,652.97         | 1,118,589,784.35         |
| 支付其他与筹资活动有关的现金            | 18,325,591.91            | 84,661,070.77            | 33,130,221.27            | 40,952,019.20            |
| <b>筹资活动现金流出小计</b>         | <b>9,552,730,004.83</b>  | <b>27,496,745,055.22</b> | <b>20,164,307,874.24</b> | <b>7,279,541,803.55</b>  |
| <b>筹资活动产生的现金流量净额</b>      | <b>1,944,309,995.17</b>  | <b>4,700,686,044.93</b>  | <b>11,840,497,325.76</b> | <b>6,720,458,196.45</b>  |
| <b>四、汇率变动对现金及现金等价物的影响</b> | <b>-</b>                 | <b>-</b>                 | <b>-</b>                 | <b>-</b>                 |
| <b>现金及现金等价物净增加额</b>       | <b>3,328,314,206.24</b>  | <b>4,455,213,452.12</b>  | <b>11,057,209,964.07</b> | <b>5,626,579,821.65</b>  |
| 期初现金及现金等价物余额              | 30,643,587,142.79        | 26,188,373,690.67        | 15,131,163,726.60        | 9,504,583,904.95         |
| 期末现金及现金等价物余额              | 33,971,901,349.03        | 30,643,587,142.79        | 26,188,373,690.67        | 15,131,163,726.60        |

### 三、最近三年及一期公司财务报表合并范围变化情况

#### （一）2015 年度合并范围变化情况

2015 年度纳入合并财务报表范围的公司共计 56 家，新增纳入合并范围的公司共计 11 家，其中：非同一控制下合并 4 家，新设公司 7 家。具体情况如下：

| 序号 | 合并范围变化单位              | 变化类型     | 持股比例 (%) |
|----|-----------------------|----------|----------|
| 1  | 深圳市麦金利实业有限公司          | 非同一控制下合并 | 74.00    |
| 2  | 威海麦金利生物工程有限公司         | 非同一控制下合并 | 74.00    |
| 3  | 康美大药房连锁有限公司           | 非同一控制下合并 | 100.00   |
| 4  | 上海康峰药业有限公司            | 非同一控制下合并 | 100.00   |
| 5  | 康美健康产业投资有限公司          | 新设子公司    | 100.00   |
| 6  | 康美（普宁）医院投资管理有限公司      | 新设子公司    | 100.00   |
| 7  | 新华康美健康智库股份有限公司        | 新设子公司    | 57.00    |
| 8  | 康美健康云服务有限公司           | 新设子公司    | 75.00    |
| 9  | 康美（玉林）中药产业园有限公司       | 新设子公司    | 100.00   |
| 10 | 康美（亳州）华佗国际中药城文化传媒有限公司 | 新设子公司    | 100.00   |
| 11 | 青海康美中药城物业管理有限公司       | 新设子公司    | 100.00   |

#### （二）2016 年度合并范围的变化情况

2016 年度纳入合并财务报表范围的公司共计 71 家，新增纳入合并范围的公司共计 15 家，其中：非同一控制下合并 4 家，新设公司 10 家，分立公司 1 家。具体情况如下：

| 序号 | 合并范围变化单位        | 变化类型     | 持股比例 (%) |
|----|-----------------|----------|----------|
| 1  | 广东康美新澳医药有限公司    | 非同一控制下合并 | 80.00    |
| 2  | 深圳市日曼医药有限公司     | 非同一控制下合并 | 100.00   |
| 3  | 梅河口市爱民医院管理有限公司  | 非同一控制下合并 | 60.00    |
| 4  | 康美（怀集）医药有限公司    | 非同一控制下合并 | 100.00   |
| 5  | 广州康美中医医疗服务有限公司  | 新设子公司    | 70.00    |
| 6  | 康美中药材数据信息服务有限公司 | 新设子公司    | 100.00   |
| 7  | 康美药业（香港）有限公司    | 新设子公司    | 100.00   |
| 8  | 梅河口康美大地肥业有限公司   | 新设子公司    | 90.00    |
| 9  | 梅河口康美大地参业有限公司   | 新设子公司    | 90.00    |
| 10 | 康美医院投资管理有限公司    | 新设子公司    | 100.00   |
| 11 | 康美医院管理（吉林）有限公司  | 新设子公司    | 100.00   |

|    |                  |       |        |
|----|------------------|-------|--------|
| 12 | 康美医院管理（亳州）有限公司   | 新设子公司 | 100.00 |
| 13 | 亳州市新世界商贸有限公司     | 分立子公司 | 100.00 |
| 14 | 康美健康管理服务（深圳）有限公司 | 新设子公司 | 100.00 |
| 15 | 深圳康美星河丹堤中医馆有限公司  | 新设子公司 | 100.00 |

### （三）2017 年度合并范围的变化情况

2017 年度纳入合并财务报表范围的公司共计 107 家，新增纳入合并范围的公司共计 37 家，其中：非同一控制下合并 12 家，新设公司 25 家；处置子公司 1 家。具体情况如下：

| 序号 | 合并范围变化单位              | 变化类型     | 持股比例 (%) |
|----|-----------------------|----------|----------|
| 1  | 开原市中心医院有限公司           | 非同一控制下合并 | 92.79    |
| 2  | 福建康美众博实业有限公司          | 非同一控制下合并 | 100.00   |
| 3  | 重庆瑞泰医药有限公司            | 非同一控制下合并 | 100.00   |
| 4  | 山西俞宏康健贸易有限公司          | 非同一控制下合并 | 100.00   |
| 5  | 海南易景新医药科技有限公司         | 非同一控制下合并 | 100.00   |
| 6  | 广州康美并持医疗科技发展有限公司      | 非同一控制下合并 | 100.00   |
| 7  | 包头市华盈医疗器械有限公司         | 非同一控制下合并 | 100.00   |
| 8  | 广东恒祥药业有限公司            | 非同一控制下合并 | 100.00   |
| 9  | 广东恒祥医药有限公司            | 非同一控制下合并 | 100.00   |
| 10 | 沈阳必惠商贸有限公司            | 非同一控制下合并 | 100.00   |
| 11 | 云南润益生物科技有限公司          | 非同一控制下合并 | 100.00   |
| 12 | 广东康美诺泽药业有限公司          | 非同一控制下合并 | 80.00    |
| 13 | 亳州康美供应链有限公司           | 新设子公司    | 100.00   |
| 14 | 陇西康美供应链有限公司           | 新设子公司    | 100.00   |
| 15 | 康美商业保理有限公司            | 新设子公司    | 100.00   |
| 16 | 广州康美医药投资有限公司          | 新设子公司    | 100.00   |
| 17 | 四川康美智慧药房有限公司          | 新设子公司    | 100.00   |
| 18 | 广州康美万博中医门诊部有限公司       | 新设子公司    | 70.00    |
| 19 | 江门市康美药房有限公司           | 新设子公司    | 40.80    |
| 20 | 康美健康云服务（成都）有限公司       | 新设子公司    | 75.00    |
| 21 | 成都青羊康美健康云诊所有限公司       | 新设子公司    | 75.00    |
| 22 | 康美（梅河口）医药有限公司         | 新设子公司    | 100.00   |
| 23 | 康美建投（广东）大健康产业基金（有限合伙） | 新设子公司    | 20.00    |
| 24 | 康美大健康产业投资（吉林）有限公司     | 新设子公司    | 19.80    |
| 25 | 康美大健康咨询服务（吉林）有限公司     | 新设子公司    | 19.80    |
| 26 | 康美养老产业投资（吉林）有限公司      | 新设子公司    | 19.80    |



| 序号 | 合并范围变化单位  | 变化类型                   | 持股比例 (%) |
|----|---|------------------------|----------|
| 27 | 广东康合慢病防治研究中心有限公司  | 新设子公司                  | 70.00    |
| 28 | 康美大健康产业有限公司   | 新设子公司                  | 100.00   |
| 29 | 康美华大基因技术有限公司  | 新设子公司                  | 95.00    |
| 30 | KANGMEI (TORONTO) HEALTHTECHNOLOGYCO., LTD<br>(康美(多伦多)健康科技有限责任公司) | 新设子公司                  | 100.00   |
| 31 | KANGMEIPHARMACEUTICALINNOVATIONCORP. (康<br>美药物创新合资公司)             | 新设子公司                  | 100.00   |
| 32 | 康美智慧药房(云南)有限公司  | 新设子公司                  | 100.00   |
| 33 | 康美智慧药房服务(昆明)有限公司  | 新设子公司                  | 100.00   |
| 34 | 康美智慧药房(北京)有限公司  | 新设子公司                  | 100.00   |
| 35 | 康美(亳州)中药城质量检测有限公司   | 新设子公司                  | 100.00   |
| 36 | 康美药业(昆明)种质资源有限公司  | 新设子公司                  | 100.00   |
| 37 | 江苏威联瑞医疗器械有限公司   | 新设子公司                  | 80.00    |
| 38 | 威海麦金利生物工程有限公司   | 处置子公司, 出售<br>100.00%股权 |          |

#### (四) 2018 年 1-3 月合并范围的变化情况

2018 年 1-3 月纳入合并财务报表范围的公司共计 113 家, 新增纳入合并范围的公司共计 6 家, 其中: 新设公司 5 家; 非同一控制下合并 1 家。具体情况如下:

| 序号 | 合并范围变化单位         | 变化类型     | 持股比例 (%) |
|----|------------------|----------|----------|
| 1  | 珠海市新澳康美便民药房有限公司  | 新设子公司    | 100.00   |
| 2  | 康美医院管理(通城)有限公司   | 新设子公司    | 100.00   |
| 3  | 上海德大药店有限公司       | 新设子公司    | 100.00   |
| 4  | 山东迈圣医疗器械有限公司     | 非同一控制下合并 | 80.00    |
| 5  | 康美泰邦(北京)医疗器械有限公司 | 新设子公司    | 100.00   |
| 6  | 康美医院投资(通城)有限公司”  | 新设子公司    | 80.00    |

#### 四、最近三年及一期的主要财务指标

单位: 万元

| 项目            | 2018. 3. 31 | 2017. 12. 31 | 2016. 12. 31 | 2015. 12. 31 |
|---------------|-------------|--------------|--------------|--------------|
| 资产负债率(合并)(%)  | 53.46       | 53.24        | 46.40        | 50.56        |
| 资产负债率(母公司)(%) | 50.74       | 49.10        | 44.40        | 48.39        |
| 流动比率(倍)       | 2.34        | 2.21         | 2.22         | 2.12         |
| 速动比率(倍)       | 1.73        | 1.59         | 1.59         | 1.42         |

|             |           |        |        |        |
|-------------|-----------|--------|--------|--------|
| 每股净资产（元）    | 6.73      | 6.44   | 5.89   | 4.27   |
| 项目          | 2018年1-3月 | 2017年度 | 2016年度 | 2015年度 |
| 应收账款周转率（次）  | 1.86      | 6.77   | 7.33   | 7.30   |
| 存货周转率（次）    | 0.41      | 1.30   | 1.35   | 1.51   |
| 利息保障倍数（倍）   | 5.54      | 5.04   | 5.65   | 6.63   |
| 每股经营活动现金净流量 | 0.20      | 0.37   | 0.32   | 0.12   |
| 每股现金净流量     | 0.51      | 1.37   | 2.31   | 1.32   |

上述财务指标的计算方法如下：

- (1) 资产负债率=负债总额/资产总额\*100%
- (2) 流动比率=流动资产/流动负债
- (3) 速动比率=(流动资产-存货)/流动负债
- (4) 每股净资产=归属于母公司股东的所有者权益/期末普通股股份总数
- (5) 应收账款周转率=营业收入/平均应收账款余额
- (6) 存货周转率=营业成本/存货平均余额
- (7) 利息保障倍数=(利润总额+利息费用)/利息费用
- (8) 每股经营活动现金净流量=经营活动产生的现金流量净额/期末普通股股份总数
- (9) 每股现金净流量=现金及现金等价物净增加额/期末普通股股份总数

### （一）净资产收益率、每股收益和非经常性损益明细表（合并口径）

根据中国证监会发布的《公开发行证券公司信息披露编报规则第 9 号——净资产收益率和每股收益的计算及披露》（2010 年修订）的规定，公司最近三年及一期净资产收益率及每股收益情况如下：

#### 1、净资产收益率和每股收益

| 项目        | 加权平均净资产收益率（%）           | 每股收益      |           |       |
|-----------|-------------------------|-----------|-----------|-------|
|           |                         | 基本每股收益（元） | 稀释每股收益（元） |       |
| 2018年1-3月 | 归属于公司普通股股东的净利润          | 4.78      | 0.288     | 0.286 |
|           | 扣除非经常性损益后归属于公司普通股股东的净利润 | 4.76      | 0.287     | 0.285 |
| 2017年度    | 归属于公司普通股股东的净利润          | 14.02     | 0.784     | 0.783 |
|           | 扣除非经常性损益后归属于公司普通股股东的净利润 | 13.76     | 0.769     | 0.768 |
| 2016年度    | 归属于公司普通股股东的净利润          | 14.88     | 0.667     | 0.666 |
|           | 扣除非经常性损益后归属于公司普通股股东的净利润 | 14.75     | 0.662     | 0.661 |
| 2015年度    | 归属于公司普通股股东的净利润          | 18.54     | 0.623     | 0.623 |
|           | 扣除非经常性损益后归属于公司普通股股东的净利润 | 18.42     | 0.619     | 0.619 |

上述财务指标的计算方法如下：

(1) 加权平均净资产收益率= $P_0 / (E_0 + NP \div 2 + E_i \times M_i \div M_0 - E_j \times M_j \div M_0 \pm E_k \times M_k \div M_0)$

其中：P<sub>0</sub> 分别对应于归属于公司普通股股东的净利润、扣除非经常性损益后归属于公司普通股股东的净利润；NP 为归属于公司普通股股东的净利润；E<sub>0</sub> 为归属于公司普通股股东的期初净资产；E<sub>i</sub> 为报告期发行新股或债转股等新增的、归属于公司普通股股东的净资产；E<sub>j</sub> 为报告期回购或现金分红等减少的、归属于公司普通股股东的净资产；M<sub>0</sub> 为报告期月份数；M<sub>i</sub> 为新增净资产次月起至报告期期末的累计月数；M<sub>j</sub> 为减少净资产次月起至报告期期末的累计月数；E<sub>k</sub> 为因其他交易或事项引起的净资产增减变动；M<sub>k</sub> 为发生其他净资产增减变动次月起至报告期期末的累计月数。

报告期发生同一控制下企业合并的，计算扣除非经常性损益后的加权平均净资产收益率时，被合并方的净资产从合并日的次月起进行加权。计算比较期间的加权平均净资产收益率时，被合并方的净利润、净资产均从最终控制方实施控制的次月起进行加权；计算比较期间扣除非经常性损益后的加权平均净资产收益率时，被合并方的净资产不予加权计算（权重为零）。

(2) 基本每股收益= $P_0 \div S$

$S = S_0 + S_1 + S_i \times M_i \div M_0 - S_j \times M_j \div M_0 - S_k$

其中：P<sub>0</sub> 为归属于公司普通股股东的净利润或扣除非经常性损益后归属于普通股股东的净利润；S 为发行在外的普通股加权平均数；S<sub>0</sub> 为期初股份总数；S<sub>1</sub> 为报告期因公积金转增股本或股票股利分配等增加股份数；S<sub>i</sub> 为报告期因发行新股或债转股等增加股份数；S<sub>j</sub> 为报告期因回购等减少股份数；S<sub>k</sub> 为报告期缩股数；M<sub>0</sub> 为报告期月份数；M<sub>i</sub> 为增加股份次月起至报告期期末的累计月数；M<sub>j</sub> 为减少股份次月起至报告期期末的累计月数。

(3) 稀释每股收益= $P / (S_0 + S_1 + S_i \times M_i \div M_0 - S_j \times M_j \div M_0 - S_k + \text{认股权证、股份期权、可转换债券等增加的普通股加权平均数})$

其中，P 为归属于公司普通股股东的净利润或扣除非经常性损益后归属于公司普通股股东的净利润。公司在计算稀释每股收益时，应考虑所有稀释性潜在普通股的影响，直至稀释每股收益达到最小。

## 2、非经常性损益明细表

单位：万元

| 项目  | 2018年1-3月     | 2017年度          | 2016年度          | 2015年度          |
|---|---------------|-----------------|-----------------|-----------------|
| 非流动资产处置损益   | -5.04         | 5,870.94        | -22.90          | -44.96          |
| 计入当期损益的政府补助，但与公司正常业务密切相关，符合国家政策规定、按照一定标准定额或定量持续享受的政府补助除外                                | 500.00        | 4,001.69        | 3,526.49        | 3,473.93        |
| 除同公司正常经营业务相关的有效套期保值业务外，持有交易性金融资产、交易性金融负债产生的公允价值变动损益，以及处置交易性金融资产、交易性金融负债和可供出售金融资产取得的投资收益 | -             | -               | -               | -               |
| 单独进行减值测试的应收款项减值准备转回   | -             | -               | -               | -               |
| 除上述各项之外的其他营业外收入和支出  | 333.40        | -841.58         | -518.30         | -957.83         |
| 少数股东权益影响额   | -11.19        | -273.50         | 1.91            | -7.41           |
| 所得税影响额  | -201.17       | -1,449.28       | -588.41         | -599.40         |
| <b>合计</b>   | <b>615.99</b> | <b>7,308.27</b> | <b>2,669.71</b> | <b>1,864.32</b> |

## 五、最近三年内导致公司主营业务和经营性资产发生实质变更的重大资产购买、出售、置换的行为

最近三年内，公司未发生过导致主营业务和经营性资产发生实质变更的重大资产购买、出售、置换的行为。

## 六、有息负债

### （一）有息负债余额及结构

公司合并口径有息债务包括短期借款、应付票据、其他流动负债中的短期融资券、一年内到期的非流动负债（均为一年内到期的应付债券）、长期借款、应付债券。

截至 2018 年 3 月 31 日，公司有息负债总额为 2,966,746.31 万元，明细如下：

单位：万元

| 品种          | 金额           | 占比 (%) |
|-------------|--------------|--------|
| 短期借款        | 1,184,704.00 | 39.93  |
| 应付票据        | 2,697.89     | 0.09   |
| 短期融资券       | 500,000.00   | 16.85  |
| 一年内到期的非流动负债 | 250,000.00   | 8.43   |
| 长期借款        | -            | -      |
| 应付债券        | 1,029,344.42 | 34.70  |
| 合计          | 2,966,746.31 | 100.00 |

### （二）有息负债期限结构

截至 2018 年 3 月 31 日，公司合并口径的有息负债期限结构如下：

单位：万元

| 期限      | 短期借款         | 应付票据     | 一年内到期的非流动负债 | 短期融资券      | 长期借款 | 应付债券       |
|---------|--------------|----------|-------------|------------|------|------------|
| 1 年以内   | 1,184,704.00 | 2,697.89 | 250,000.00  | 500,000.00 | -    | -          |
| 1 至 2 年 | -            | -        | -           | -          | -    | -          |
| 2 至 3 年 | -            | -        | -           | -          | -    | 198,212.32 |
| 3 年以上   | -            | -        | -           | -          | -    | 831,132.10 |

### （三）有息负债担保结构

截至 2018 年 3 月 31 日，公司合并口径的有息负债担保结构如下：

单位：万元

| 债务类型 | 金额           | 占比 (%) |
|------|--------------|--------|
| 保证借款 | 775,000.00   | 65.42  |
| 信用借款 | 409,704.00   | 34.58  |
| 质押借款 | -            | -      |
| 抵押借款 | -            | -      |
| 合计   | 1,184,704.00 | 100.00 |

### （四）本次发行后公司资产负债结构的变化

本次债券发行完成后，将会引起发行人资产负债结构的变化。假设发行人的资产负债结构在以下基础上发生变动：

- 1、相关财务数据模拟调整的基准日为 2018 年 3 月 31 日；
- 2、假设不考虑融资过程中产生的所有由发行人承担的相关费用，本次债券募集资金净额为 60 亿元；
- 3、本期债券募集资金全部用于补充流动性；
- 4、假设公司债券发行及使用均在 2018 年 3 月 31 日同时完成。

基于上述假设，本期债券发行对发行人资产负债结构的影响如下：

单位：万元

| 项目      | 债券发行前        | 债券发行后（模拟）    | 模拟变动额      |
|---------|--------------|--------------|------------|
| 流动资产合计  | 5,980,475.01 | 6,580,475.01 | 600,000.00 |
| 非流动资产合计 | 1,239,012.33 | 1,239,012.33 | -          |
| 资产总计    | 7,219,487.35 | 7,819,487.35 | 600,000.00 |
| 流动负债合计  | 2,560,485.51 | 2,560,485.51 | -          |
| 非流动负债合计 | 1,298,882.40 | 1,898,882.40 | 600,000.00 |
| 负债合计    | 3,859,367.91 | 4,459,367.91 | 600,000.00 |
| 资产负债率   | 53.46%       | 57.03%       | 3.57%      |
| 流动比率    | 2.34         | 2.57         | 0.23       |
| 速动比率    | 1.73         | 1.96         | 0.23       |

## 第六节 本次募集资金的运用

### 一、本次发行公司债券募集资金数额

根据《管理办法》的相关规定，结合公司财务状况及未来资金需求状况，经本公司第七届董事会第六次会议审议通过，并经公司 2017 年年度股东大会审议批准，公司本次申请面向合格投资者公开发行规模为不超过人民币 60 亿元（含 60 亿元）公司债券。

本次债券按期发行，本期发行规模不超过 30 亿元（含 30 亿元）。

### 二、本次公司债券募集资金投向

经本公司第七届董事会第六次会议审议通过，本次债券的募集资金扣除发行费用后，拟用于偿还公司各类金融机构借款及公司已发行的债务融资产品、补充流动资金及适用的法律法规允许的其他用途。

本公司承诺：本次债券募集资金不会直接或间接用于房地产业务，也不用于偿还因房地产业务形成的借款。

### 三、公司董事会和股东大会对本次募集资金运用的主要意见

2018 年 4 月 24 日，公司召开第七届董事会第六次会议审议通过本次面向合格投资者公开发行 2018 年公司债券募集资金用途方案，并提请股东大会授权董事会根据相关规定及公司实际需求情况确定。

2018 年 5 月 17 日，公司 2017 年年度股东大会审议通过本次债券募集资金用途方案。

### 四、本期公司债券募集资金运用对财务状况及经营成果的影响

本期公司债券发行募集资金为不超过人民币 30 亿元（含 30 亿元），在扣除发行费用后用于偿还公司各类金融机构借款及公司已发行的债务融资产品、补充流动资金及适用的法律法规允许的其他用途。公司偿还公司各类金融机构借款及公司已发行的债务融资产品及补充营运资金后，可以优化公司负债期限

结构、有效增强公司的资金实力，为公司发展提供有力的支持，保证经营活动顺利进行，提升公司的市场竞争力，综合效益明显。主要体现在以下几个方面：

### （一）优化公司资产负债结构

截至 2018 年 3 月 31 日，公司资产负债率为 50.74%（母公司）。公司负债合计为 3,431,513.97 万元（母公司），其中以流动负债为主，占比达到 69.46%。本期公司债券发行后，募集资金拟用于偿还公司各类金融机构借款及公司已发行的债务融资产品、补充流动资金及适用的法律法规允许的其他用途，公司营运资金得到充实，公司将获得长期资金支持未来资本性支出，短期偿债压力降低。本期发行前后母公司债务结构对比如下：

| 项目    | 发行前          |        | 发行后          |        |
|-------|--------------|--------|--------------|--------|
|       | 金额（万元）       | 占比（%）  | 金额（万元）       | 占比（%）  |
| 流动负债  | 2,383,632.74 | 69.46  | 2,383,632.74 | 63.88  |
| 非流动负债 | 1,047,881.22 | 30.54  | 1,347,881.22 | 36.12  |
| 合计    | 3,431,513.97 | 100.00 | 3,731,513.97 | 100.00 |

本次公司债券发行前后，公司短期偿债能力指标变化情况如下：

| 合并数  | 发行前  | 发行后  | 增减幅（%） |
|------|------|------|--------|
| 流动比率 | 2.34 | 2.45 | 5.02   |
| 速动比率 | 1.73 | 1.84 | 6.78   |
| 母公司数 | 发行前  | 发行后  | 增减幅（%） |
| 流动比率 | 2.42 | 2.55 | 5.20   |
| 速动比率 | 2.01 | 2.14 | 6.26   |

注：上述数据是参照本募集说明书“第七节 财务会计信息/七、有息负债/（四）本期发行后公司负债结构的变化”假设条件下作出。

公司流动比率、速动比率（合并数）分别由发行前的 2.34、1.73 提高到发行后的 2.45、1.84，增幅为 5.02%和 6.78%；流动比率、速动比率（母公司数）分别由发行前的 2.42、2.01 提高到发行后的 2.55、2.14，增幅为 5.20%和 6.26%；本期公司债券发行后，将有助于公司优化负债结构，提升短期偿债能力。

### （二）改善现金流状况

报告期内，公司各项业务增长速度较快，母公司营业收入由 2015 年 1,583,840.09 万元增长至 2017 年 2,245,072.98 万元，年均复合增长率高达

19.06%，2018 年 1-3 月，母公司实现营业收入 753,858.23 万元，较上年同期增长 23.67%。公司积极推进具有“康美特色”的中医药全产业链一体化经营模式，为了满足公司日常经营业务和对外投资的需求，所需的营运资金相应增加。公司本次募集资金用于偿还公司各类金融机构借款及公司已发行的债务融资产品、补充流动资金，有助于提高公司现金流量与经营业务发展的匹配程度，为公司的业务开展和未来发展提供保障。

### **（三）拓宽融资渠道**

本期公司债券募集资金将用于偿还公司各类金融机构借款及公司已发行的债务融资产品、补充流动资金。公司债券作为企业重要的直接融资工具，有利于优化公司债务结构，降低公司的融资成本，扩宽公司的融资渠道，减少未来由于利率水平和信贷环境变化对公司经营带来的不确定性，提高公司整体经营效益。

### **（四）促进公司持续发展**

本次发行完毕后，公司的营运资金得到充实，有利于进一步增强公司在中医药产业领域的市场竞争力，扩大公司市场份额，提高盈利能力，进一步稳固和加强公司的行业领先地位。

## **五、专项账户管理安排**

发行人将设立募集资金使用专项账户，用于公司债券募集资金的接收、存储、划转与本息偿付，并将严格按照募集说明书及其摘要披露的资金投向，确保专款专用。



## 第七节 备查文件

### 一、备查文件内容

本募集说明书摘要的备查文件如下：

（一）康美药业 2015 年、2016 年、2017 年经审计的财务报告，2018 年 3 月末的财务报告；

（二）主承销商出具的关于康美药业股份有限公司公开发行 2018 年公司债券的核查意见；

（三）法律意见书；

（四）资信评级报告；

（五）公司债券持有人会议规则；

（六）公司债券债券受托管理协议；

（七）中国证监会核准本次发行的文件；

### 二、备查文件查阅地点

投资者可以在本次债券发行期限内到下列地点或互联网网址查阅募集说明书及其摘要全文及上述备查文件：

**康美药业股份有限公司**

办公地址：广东省深圳市福田区下梅林泰科路

联系人：邱锡伟、温少生

电 话：0755-86275777-8009

传 真：0755-86275777

互联网网址：<http://www.kangmei.com.cn>

**广发证券股份有限公司**

办公地址：广州市天河区天河北路 183-187 号大都会广场 43 楼（4301-4316 房）

联系人：林焕荣、李贤兵

电话：020-87555888

传真：020-87557566

互联网网址：<http://www.gf.com.cn>

投资者若对募集说明书及其摘要存在任何疑问，应咨询自己的证券经纪人、律师、专业会计师或其他专业顾问。

（本页无正文，为《康美药业股份有限公司面向合格投资者公开发行 2018 年公司债券（第二期）募集说明书摘要》之盖章页）



康美药业股份有限公司

2018年9月19日