

股票代码：000850

股票简称：华茂股份



安徽华茂纺织股份有限公司

(注册地址：安徽省安庆市纺织南路 80 号)



2017年公开发行公司债券（第一期）

募集说明书摘要

（面向合格投资者）

主承销商



德邦证券股份有限公司
TEBON SECURITIES CO.,LTD.

（住所：上海市普陀区曹杨路510号南半幢9楼）

签署日期：2017年 3 月 29 日

声 明

本募集说明书及其摘要的全部内容依据《中华人民共和国公司法》、《中华人民共和国证券法》、《公司债券发行与交易管理办法》、《公开发行证券的公司信息披露内容与格式准则第 23 号——公开发行公司债券募集说明书(2015 年修订)》及其它现行法律、法规的规定,并结合发行人的实际情况编制。

凡欲认购本期债券的投资者,请认真阅读本募集说明书及有关的信息披露文件,进行独立投资判断并自行承担相关风险。证券监督管理机构及其他政府部门对本期发行所作的任何决定,均不表明其对发行人的经营风险、偿债风险、诉讼风险以及公司债券的投资风险或收益等作出判断或者保证。任何与之相反的声明均属虚假不实陈述。

投资者认购或持有本期公司债券视作同意债券受托管理协议、债券持有人会议规则及债券募集说明书中其他有关发行人、债券持有人、债券受托管理人等主体权利义务的相关约定。

主承销商已对募集说明书及其摘要进行了核查,确认不存在虚假记载、误导性陈述或重大遗漏,并对其真实性、准确性和完整性承担相应的法律责任。主承销商承诺本募集说明书及其摘要因存在虚假记载、误导性陈述或者重大遗漏,致使投资者在证券交易中遭受损失的,与发行人承担连带赔偿责任,但是能够证明自己没有过错的除外;本募集说明书及其摘要存在虚假记载、误导性陈述或者重大遗漏,且公司债券未能按时兑付本息的,主承销商承诺负责组织募集说明书约定的相应还本付息安排。

受托管理人承诺严格按照相关监管机构及自律组织的规定、募集说明书及受托管理协议等文件的约定,履行相关职责。发行人的相关信息披露文件存在虚假记载、误导性陈述或者重大遗漏,致使债券持有人遭受损失的,或者公司债券出现违约情形或违约风险的,受托管理人承诺及时通过召开债券持有人会议等方式征集债券持有人的意见,并以自己名义代表债券持有人主张权利,包括但不限于与发行人、增信机构、承销机构及其他责任主体进行谈判,提起民事诉讼或申请仲裁,参与重组或者破产的法律程序等,有效维护债券持有人合法权益。受托管理人承诺,在受托管理期间因其拒不履行、迟延履行或者其他未按照相关规定、

约定及受托管理人声明履行职责的行为，给债券持有人造成损失的，将承担相应的法律责任。

除发行人、主承销商外，发行人没有委托或授权任何其他人或实体提供未在本募集说明书中列明的信息和对本募集说明书作任何说明。投资者若对本募集说明书存在任何疑问，应咨询自己的证券经纪人、律师、专业会计师或其他专业顾问。投资者在评价和购买本期债券时，应特别审慎地考虑本募集说明书第二节所述的各项风险因素。

重大事项提示

请投资者关注以下重大事项，并仔细阅读本募集说明书中“风险因素”等有关章节。

一、本公司于 2017 年 2 月 9 日经中国证券监督管理委员会“证监许可[2017]193 号”文核准向合格投资者公开发行面值总额不超过人民币 6.5 亿元（含 6.5 亿元）的公司债券。本次债券采用分期发行方式，本期债券发行规模不超过人民币 6.50 亿元（含 6.50 亿元），其中基础发行规模为 2 亿元，可超额配售不超过 4.5 亿元（含），自证监会核准发行之日起 12 个月内完成。

本期债券名称为安徽华茂纺织股份有限公司 2017 年面向合格投资者公开发行公司债券（第一期），债券简称：17 华茂 01，债券代码：112512。

二、根据《公司债券发行与交易管理办法》及相关管理规定，本期债券仅面向合格投资者发行，公众投资者不得参与发行认购，本期债券上市后将被实施投资者适当性管理，仅限合格投资者参与交易，公众投资者认购或买入的交易行为无效。

三、发行人本次公司债券发行，经公司于 2016 年 8 月 28 日召开的第六届第十八次会议董事会会议审议通过，并经公司于 2016 年 9 月 19 日召开的 2016 年第二次临时股东大会表决通过。

四、经联合信用评级有限公司（以下简称“联合评级”）综合评定，本公司的主体信用等级为 AA，本次债券的信用等级为 AA。该等级是联合评级基于发行人的运营环境、经营状况以及财务实力等因素综合评估确定的，说明本次债券安全性很高，违约风险很低。本期债券上市前，发行人最近一期末净资产为 475,932.01 万元（2016 年 12 月 31 日合并报表中股东权益合计）；资产负债率（合并口径）为 38.95%，资产负债率（母公司口径）为 35.17%；本期债券上市前，发行人最近三个会计年度实现的年均可分配利润为 18,583.73 万元（2014 年度、2015 年度和 2016 年度经审计合并财务报表中归属于母公司所有者的净利润的平均值），预计不少于本期债券一年利息的 1.5 倍。本期债券发行及挂牌上市安排请参见发行公告。

五、本期债券发行结束后，公司将尽快向深圳证券交易所提出关于本期债券

上市交易的申请。本期债券符合在深交所集中竞价系统和综合协议交易平台同时挂牌（以下简称“双边挂牌”）的上市条件。然而，本期债券上市前，本公司财务状况、经营业绩、现金流和信用评级等情况可能出现重大变化，本公司无法保证本次债券双边挂牌的上市申请能够获得深圳证券交易所同意，若届时本期债券无法进行双边挂牌上市，投资者有权选择在上市前将本次债券回售予本公司。因本公司经营与收益等情况变化引致的投资风险和流动性风险，由债券投资者自行承担。本期债券不能在除深交所以外的其他交易场所上市。

此外，证券交易市场的交易活跃程度受到宏观经济环境、投资者分布、投资者交易意愿等因素的影响，本公司亦无法保证本期债券在交易所上市后本期债券的持有人能够随时并足额交易其所持有的债券。

六、公司主体信用等级为 AA，本期债券信用等级为 AA，本期债券符合进行质押式回购交易的基本条件，具体折算率等事宜按债券登记机构的相关规定执行。

七、本期债券发行期限为 5 年，附第 3 年末发行人调整票面利率选择权和投资者回售选择权。

八、本公司目前资信状况良好，经联合信用评级有限公司综合评定，本公司的主体信用等级为 AA，本期债券的信用等级为 AA。但是在本期债券存续期内，本公司无法保证主体信用评级和本期债券的信用评级不会发生负面变化。若资信评级机构调低本公司的主体信用等级和/或本期债券的信用等级，则可能对债券持有人的利益造成不利影响。

自评级报告出具之日起，联合信用评级有限公司将对发行人进行持续跟踪评级。跟踪评级期间，联合信用评级有限公司将持续关注发行人外部经营环境的变化、影响其经营或财务状况的重大事项以及发行人履行债务的情况等因素，并出具跟踪评级报告，动态地反映发行人的信用状况。联合信用评级有限公司的跟踪评级报告和评级结果将对发行人、监管部门及监管部门要求的披露对象进行披露。

九、债券作为一种固定收益类金融工具，其二级市场价格变动一般与利率水平变化呈反向变动，未来市场利率的变化将直接影响债券二级市场交易价格。受国民经济总体运行状况、国家宏观经济、金融政策以及国际环境变化的影响，市场利率存在波动的可能性。由于本期债券期限较长，可能跨越一个以上的利率波

动周期，市场利率的波动可能使本期债券投资者实际投资收益具有一定的不确定性。

十、本期债券为无担保债券，在债券存续期内，若因公司自身的相关风险或受市场环境变化等不可控因素影响，本公司不能从预期的还款来源获得足够资金，则可能影响本期债券本息的按期足额偿付。

十一、报告期内，发行人合并口径的投资收益金额分别为 27,064.17 万元、63,599.30 万元、27,538.57 万元和 28,747.87 万元，投资收益为公司利润的重要来源之一。发行人对外投资基本分为三类：一类是与发行人主营业务密切相关的项目；二类是投资金融股权，主要包括国泰君安证券股份有限公司、广发证券股份有限公司、徽商银行股份有限公司等金融股权；三类是通过 PE 投资其他具有较高成长性的非上市企业。未来，如果长期股权投资单位经营状况或者股票二级市场发生变化，将对发行人盈利能力造成不确定性。

十二、报告期内，发行人营业收入分别为 20.58 亿元、19.81 亿元、19.30 亿元和 19.66 亿元，呈下降趋势；毛利率分别为 7.46%、5.03%、7.49%和 9.00%，毛利率水平较低，同时，发行人所处纺织行业整体景气度较差，若将来纺织行业政策调整或者发行人营业收入持续下降毛利率持续降低，将会对公司整体运营产生一定的影响。

十三、报告期内，公司的存货分别为 33,311.73 万元、41,512.24 万元、40,031.68 万元和 39,301.98 万元。公司在资产负债表日按成本与可变现净值孰低计量存货，存货成本高于其可变现净值的，计提存货跌价准备，计入当期损益。若国内外棉花价格后期大幅度快速下跌，或市场行情发生重大不利变化，公司则可能面临发生大额存货跌价损失的风险。

十四、可供出售金融资产金额变动较大。报告期内，发行人可供出售金融资产金额分别为 221,744.79 万元、219,745.47 万元、390,272.39 万元和 300,064.10 万元，可供出售金融资产主要为国泰君安证券股份有限公司、广发证券股份有限公司、徽商银行股份有限公司等金融股权。若未来上述资产的公允价值发生大幅变动，将对公司资产总额、净资产和综合收益总额产生较大影响。

十五、发行人的短期内偿债压力较大。报告期内，发行人的流动比率分别为

0.71、1.31、0.92 和 0.66，速动比率分别为 0.45、0.96、0.59 和 0.45。报告期内，发行人流动负债余额分别为 130,474.28 万元、118,108.12 万元、120,231.18 万元和 194,333.09 万元，在负债总额中的占比分别为 44.03%、43.46%、38.27% 和 64.01%。流动负债所占比重较高。在不考虑发行人可供出售金融资产变现能力的情况下，发行人流动比率、速动比率较低，流动资产对流动负债的保障能力较差。

本期债券发行后，募集资金偿还公司金融机构借款、债券及其他债务性工具，发行人短期负债占比将有所降低，流动比率和速动比率进一步提升，从而降低发行人的财务风险。

十六、截至 2016 年 12 月 31 日，本公司合并财务报表短期借款余额 66,163.87 万元，长期借款余额 24,800.00 万元，应付债券余额 39,817.39 万元，一年内到期的非流动负债 89,001.92 万元，上述有息负债合计 219,783.17 万元，占负债总额的比例为 72.39%，有息负债规模较大，公司面临较大利息支出压力。

十七、报告期内，发行人经营活动产生的现金流量净额分别为 13,296.00 万元、-977.65 万元、16,733.52 万元和 20,938.07 万元，发行人报告期内经营活动产生的现金流量净额波动较大。作为本期债券还本付息资金的来源之一，如果发行人自身经营或所处经营和金融环境发生重大不利变化，则发行人将面临一定资金周转困难，现金流情况受到不利影响，在某种程度上会影响本期债券的偿还。

十八、报告期内，公司投资活动产生的现金流量净额分别为 17,050.63 万元、53,928.32 万元、-22,470.43 万元和 16,050.02 万元。2015 年度公司投资活动产生的现金流量净额为现金流出，主要是由于公司进行了较多的股权投资。如果被投资企业经营情况或金融环境发生重大不利变化，可能会影响公司的投资活动现金流情况。

十九、报告期内，发行人对外出口的业务收入占营业收入的比例分别为 24.75%、25.75%、24.10% 和 26.11%，业务主要以美元结算，而汇率随着国内外政治、经济环境的变化而波动，具有一定的不确定性。如果汇率波动较大，将会对未来的出口销售及未来的汇兑损益带来一定的影响。

二十、2015 年，华茂股份、华泰纺织被安徽省科学技术厅、安徽省财政厅、安徽省国家税务局、安徽省地方税务局认定为高新技术企业，减按 15% 的税率

缴纳企业所得税，有效期为 2015 年至 2017 年，发行人高新技术企业资格到期将对盈利情况产生较大影响。

二十一、截至 2016 年 12 月 31 日，发行人股东已累计质押所持发行人股份 218,930,283 股，占发行人股份总数的 23.20%，占该股东持有发行人股份的 50.00%。发行人股东将股权质押，如若发行人股东无法偿还到期债务，则质押股权可能被债权人处置，将对公司的控制和管理造成不利影响。

二十二、纺织行业是国家产业振兴规划扶持的重点行业之一。《纺织工业调整和振兴规划》要求纺织业加快淘汰落后产能，对优势骨干企业兼并重组困难企业给予优惠支持，有利于整个纺织业的调整与升级。未来纺织行业的政策调整将对发行人的生产经营带来一定影响。

二十三、棉花是棉纺织企业最主要的原材料，其价格波动会对产品成本构成直接而显著的影响。由于棉花价格受气候环境、供求关系和政治等因素的影响较大，未来若棉花价格大幅攀升，可能在一定程度上影响到发行人的整体盈利能力。

二十四、根据《安徽华茂纺织股份有限公司公司债券持有人会议规则》，债券持有人会议按照《管理办法》的规定及会议规则的程序要求所形成的决议对全体债券持有人有约束力。投资者认购、购买或以其他合法方式取得本期债券均视作同意并接受公司为本期债券制定的《债券持有人会议规则》并受之约束。

二十五、投资者购买本期债券，应当认真阅读本募集说明书及有关的信息披露文件，进行独立的投资判断。中国证券监督管理委员会对本期债券发行的批准，并不表明其对本期债券的投资价值作出了任何评价，也不表明其对本期债券的投资风险作出了任何判断。任何与之相反的声明均属虚假不实陈述。本期债券依法发行后，发行人经营与收益的变化引致的投资风险，由投资者自行负责。投资者若对本募集说明书存在任何疑问，应咨询自己的证券经纪人、律师、专业会计师或其他专业顾问。

二十六、报告期内，发行人扣除投资收益后主营业务均为亏损。受经济周期变化、纺织行业景气度较低、下游市场需求萎缩的影响，发行人主要产品的销售均价有所下滑。同时，公司日常生产所用的主要原材料棉花的价格波动剧烈，从而增加了公司成本控制的难度，在一定程度上影响了公司的利润水平。除此之外，员工费用的不断上涨和发行人研发费用投入的增加，发行人期间费用逐年增加，

导致发行人扣除投资收益后主营业务均为亏损。

在债券存续期内，发行人拟通过如下措施增加主营业务的盈利能力：一、将时刻关注原材料价格变动，争取减少原材料采购成本；二、通过产业转移，将部分产能转移至生产要素成本较低的区域，从而降低制造成本；三、将加强品牌建设力度，增加产品的议价能力。

如果未来行业形势进一步恶化，而公司不能采取有效措施控制成本或同步调整产品的销售价格，将对公盈利能力以及本期债券的偿付产生一定影响。

目 录

声 明	1
重大事项提示	3
目 录	9
释 义	11
第一节 发行概况	13
一、公司债券发行核准情况	13
二、本期债券发行的基本情况及发行条款	13
三、本期发行的有关机构	17
四、发行人与本期发行的有关机构、人员的利害关系	20
五、认购人承诺	20
第二节 发行人及本期债券的资信状况	21
一、发行人债券信用评级情况及资信评级机构	21
二、发行人债券信用评级报告主要事项	21
三、发行人的资信情况	23
第三节 发行人基本情况	26
一、发行人基本情况介绍	26
二、发行人设立及股本变化情况	26
三、报告期内发行人实际控制人变化情况及重大资产重组情况	29
四、发行人的组织结构、股权结构及对其他企业的权益投资情况	29
五、本公司控股股东及实际控制人的基本情况	34
六、董事、监事和高级管理人员基本情况	36
七、发行人主营业务情况	41
八、发行人公司治理结构	56
九、发行人的关联方和关联交易情况	64
十、发行人的信息披露事务及投资者关系管理	72
第四节 财务会计信息	74
一、报告期的财务报表编制及审计情况	74
二、公司报告期财务会计资料	74
三、合并财务报表范围及其变化情况	84
四、报告期主要财务指标	86
五、管理层讨论与分析	87
六、有息负债情况	120
七、或有事项、资产负债表日后事项及其他重要事项	121
八、权利受限情况	121
第五节 本期募集资金的运用	123

一、本期发行公司债券募集资金数额.....	123
二、本期公司债券募集资金的运用计划.....	123
三、发行本期债券后发行人资产负债结构变化.....	123
四、募集资金运用对发行人财务状况的影响.....	124
第六节 备查文件.....	126
一、备查文件内容.....	126
二、查阅时间.....	126
三、查阅地点.....	126

释 义

在本募集说明书中，除非文义另有所指，下列简称具有如下含义：

发行人、本公司、公司、我公司、华茂股份	指	安徽华茂纺织股份有限公司
本期债券	指	安徽华茂纺织股份有限公司本期公开发行不超过人民币6.5亿元（含6.5亿元），采取分期发行的方式，首期债券基础发行规模为2亿元，可超额配售不超过4.5亿元的“安徽华茂纺织股份有限公司2017年面向合格投资者公开发行公司债券”
本期发行	指	本期债券的公开发行
募集说明书	指	安徽华茂纺织股份有限公司根据有关法律法规为发行本期债券而制作的《安徽华茂纺织股份有限公司2017年公开发行公司债券（第一期）募集说明书》
募集说明书摘要	指	安徽华茂纺织股份有限公司根据有关法律法规为发行本期债券而制作的《安徽华茂纺织股份有限公司2017年公开发行公司债券（第一期）募集说明书摘要》
主承销商、债券受托管理人、德邦证券	指	德邦证券股份有限公司
发行人律师、律师	指	北京市盈科律师事务所
会计师事务所、审计机构、华普天健	指	华普天健会计师事务所（特殊普通合伙）
联合评级、评级机构、资信评级机构	指	联合信用评级有限公司
股东大会	指	安徽华茂纺织股份有限公司股东大会
董事会	指	安徽华茂纺织股份有限公司董事会
高级管理人员	指	安徽华茂纺织股份有限公司的高级管理人员
报告期	指	2013年度、2014年度、2015年度及2016年度
最近三年	指	2014年度、2015年度及2016年度
最近三年及一期	指	2013年度、2014年度、2015年度及2016年前三季度
华茂集团	指	安徽华茂集团有限公司
华茂佰斯特、佰斯特	指	安庆华茂佰斯特纺织科技有限公司
华茂进出口	指	安徽华茂进出口有限责任公司
老明槽矿业	指	昆明市东川区老明槽矿业有限公司
鑫磊矿业	指	浏阳市鑫磊矿业开发有限公司
华泰纺织	指	安徽华泰纺织有限公司
新疆华茂阿拉尔	指	新疆华茂阿拉尔纺织有限公司
华茂织染	指	安徽华茂织染有限公司
华茂经纬	指	安徽华茂经纬新型纺织有限公司

华维产业用布	指	安庆市华维产业用布科技有限公司
利华棉业	指	新疆利华棉业股份有限公司
广发证券	指	广发证券股份有限公司
国泰君安	指	国泰君安证券股份有限公司
徽商银行	指	徽商银行股份有限公司
工信部	指	工业和信息化部
中国证监会/证监会	指	中国证券监督管理委员会
《公司章程》	指	《安徽华茂纺织股份有限公司章程》
《公司法》	指	《中华人民共和国公司法》
《证券法》	指	《中华人民共和国证券法》
《管理办法》	指	《公司债券发行与交易管理办法》
登记机构	指	中国证券登记结算有限责任公司
深交所	指	深圳证券交易所
余额包销	指	主承销商依据承销协议的规定承销本期债券，发行期届满后，无论是否出现认购不足和/或任何承销商违约，主承销商均有义务按承销协议的规定将相当于本期债券全部募集款项的资金按时足额划至发行人的指定账户
《债券受托管理协议》	指	发行人与债券受托管理人签署的《安徽华茂纺织股份有限公司与德邦证券股份有限公司关于2016年公开发行公司债券之公司债券受托管理协议》及其变更和补充
《债券持有人会议规则》	指	《安徽华茂纺织股份有限公司公司债券持有人会议规则》及其变更和补充
交易日	指	深圳证券交易所的营业日
法定节假日、休息日	指	中华人民共和国的法定及政府指定节假日或者休息日（不包括香港特别行政区、澳门特别行政区和台湾地区的法定节假日和/或休息日）
元、万元、亿元	指	人民币元、万元、亿元

本募集说明书及其摘要中，由于四舍五入原因，可能出现表格中合计数和各项之和不一致之处。

第一节 发行概况

一、公司债券发行核准情况

1、本期发行经公司于 2016 年 8 月 28 日召开的第六届第十八次会议董事会会议审议通过，并经公司于 2016 年 9 月 19 日召开的 2016 年第二次临时股东大会表决通过。

2、公司本期向合格投资者公开发行面值总额不超过 6.5 亿元的公司债券已经中国证监会证监许可〔2017〕193 号文核准。

二、本期债券发行的基本情况及发行条款

（一）本期债券的名称

本期债券的名称为“安徽华茂纺织股份有限公司 2017 年面向合格投资者公开发行公司债券（第一期）”，债券简称：17 华茂 01，债券代码：112512。

（二）本期债券的发行规模及分期情况

本期债券发行规模不超过人民币 6.5 亿元，采用分期发行的方式，首期债券基础发行规模为 2 亿元，可超额配售不超过 4.5 亿元。

（三）本期债券的票面金额

本期债券每张票面金额为 100 元。

（四）发行价格

本期债券按面值发行。

（五）债券期限

本期债券为 5 年期固定利率品种，附第 3 年末发行人调整票面利率选择权和投资者回售选择权。

（六）债券形式

本期债券为实名制记账式公司债券。投资者认购的本期债券在登记机构开立

的托管账户托管记载。本期债券发行结束后，债券持有人可按照有关主管机构的规定进行债券的转让、质押等操作。

（七）债券利率或其确定方式

本期债券为固定利率债券，采取网下面向合格机构投资者询价配售的方式，票面年利率将根据网下询价和簿记结果，由发行人与主承销商按照国家有关规定共同协商确定，在债券存续期的前3年固定不变。如发行人行使调整票面利率选择权，未被回售部分债券存续期限后2年票面年利率为债券存续期限前3年票面年利率加减调整基点，在债券存续期限后2年固定不变。如发行人未行使调整票面利率选择权，则未被回售部分债券在存续期限后2年票面利率仍维持原有票面利率不变。债券的利率将不超过国务院限定的利率水平。本期债券采用单利按年计息，不计复利。

（八）发行人调整票面利率选择权

发行人有权决定在本期债券存续期的第3年末调整本期债券后2年的票面利率。发行人将于本期债券第3个计息年度付息日前的第30个交易日，在中国证监会指定的上市公司信息披露媒体上发布关于是否调整本期债券票面利率以及调整幅度的公告。若发行人未行使调整票面利率选择权，则本期债券后续期限票面利率仍维持原有票面利率不变。

（九）投资者回售选择权

发行人发出关于是否调整本期债券的票面利率及调整幅度的公告后，投资者有权选择在本期债券存续期内第3个计息年度付息日将其持有的本期债券全部或部分按面值回售给发行人。本期债券存续期内第3个计息年度付息日即为回售支付日，发行人将按照深交所和登记机构相关业务规则完成回售支付工作。公司发出关于是否调整本期债券的票面利率及调整幅度的公告之日起3个交易日内，行使回售权的债券持有人可通过指定的交易系统进行回售申报，债券持有人的回售申报经确认后不能撤销，相应的公司债券份额将被冻结交易；回售申报期不进行申报的，则视为放弃回售选择权，继续持有本期债券并接受上述关于是否调整本期债券票面利率及调整幅度的决定。

（十）起息日

本期债券的起息日为 2017 年 3 月 31 日。

（十一）利息登记日

本期债券的利息登记日将按照上市地和债券登记机构的相关规定执行。在利息登记日当日收市后登记在册的本期债券持有人，均有权就所持本期债券获得该利息登记日所在计息年度的利息。

（十二）付息日期

本期债券的付息日期为 2017 年至 2022 年每年的 3 月 31 日（如遇法定及政府指定节假日或休息日，则顺延至其后的第 1 个交易日；顺延期间付息款项不另计利息）。如投资者行使回售选择权，则其回售部分债券的付息日为 2018 年至 2020 年每年的 3 月 31 日（如遇法定及政府指定节假日或休息日，则顺延至其后的第 1 个交易日；顺延期间付息款项不另计利息）。

（十三）兑付日

本期债券的兑付日为 2022 年 3 月 31 日（如遇法定及政府指定节假日或休息日，则顺延至其后的第 1 个交易日；顺延期间兑付款项不另计利息）。如投资者行使回售选择权，则其回售部分债券的兑付日为 2020 年 3 月 31 日（如遇法定及政府指定节假日或休息日，则顺延至其后的第 1 个交易日；顺延期间兑付款项不另计利息）。

（十四）还本付息方式及支付金额

本期债券按年付息，利息每年支付一次，到期一次还本，最后一期利息随本金的兑付一起支付。本期债券于每年的付息日向投资者支付的利息金额为投资者截至利息登记日收市时所持有的本期债券票面总额与对应的票面年利率的乘积；于本金支付日向投资者支付的本息金额为投资者截至兑付登记日收市时所持有的本期债券最后一期利息及所持有的债券票面总额的本金。

（十五）信用等级

根据联合信用评级有限公司出具的《安徽华茂纺织股份有限公司 2017 年公

开发行公司债券（第一期）信用评级报告》，公司的主体信用等级为 AA，债券信用等级为 AA。在本期债券的存续期内，资信评级机构将在《安徽华茂纺织股份有限公司 2017 年公开发行公司债券（第一期）信用评级报告》正式出具后每年进行定期或不定期跟踪评级。

（十六）付息、兑付方式

本期债券本息支付将按照本期债券登记机构的有关规定统计债券持有人名单，本息支付方式及其他具体安排按照登记机构的相关规定办理。

（十七）担保条款

本期债券无担保。

（十八）募集资金专项账户

公司将设立募集资金专项账户，用于本期债券募集资金的接收、存储、划转与本息偿付，审慎使用募集资金，保证募集资金的使用与募集说明书的承诺相一致。募集资金专项账户信息如下：

开户名：安徽华茂纺织股份有限公司

开户行：徽商银行股份有限公司安庆分行振风支行

账号：1690501021000402453

（十九）主承销商和债券受托管理人

本期债券的主承销商和受托管理人为德邦证券股份有限公司。

（二十）发行对象和发行方式

本期债券面向符合《管理办法》规定的、具备相应风险识别和承担能力的合格投资者发行，采取簿记建档发行方式，由发行人与主承销商根据簿记建档结果进行债券配售。具体发行安排将根据深交所的相关规定进行。

（二十一）承销方式

本期债券采取余额包销的方式承销。

（二十二）募集资金用途

公司本期募集资金扣除发行费用后，拟用于偿还公司金融机构借款、债券及其他债务性工具。

（二十三）拟上市交易场所

深圳证券交易所。

（二十三）质押式回购

本公司主体信用等级为 AA，本期债券信用等级为 AA，评级展望为稳定，本期债券符合进行质押式回购交易的基本条件，具体折算率等事宜按债券登记机构的相关规定执行。

（二十四）本期公司债券发行上市安排

发行安排	时间安排
发行公告刊登日期	2017 年 3 月 29 日
发行首日	2017 年 3 月 31 日
预计发行期限	2017 年 3 月 31 日-2017 年 4 月 5 日

本期发行结束后，本公司将尽快向深交所提出关于本期债券上市交易的申请。具体上市时间将另行公告。

三、本期发行的有关机构

（一）发行人：安徽华茂纺织股份有限公司

法定代表人：倪俊龙

注册地址：安徽省安庆市纺织南路 80 号

联系地址：安徽省安庆市纺织南路 80 号

联系人：罗朝晖

联系电话：0556-5919977

传真：0556-5919978

邮政编码：246018

(二) 主承销商：德邦证券股份有限公司

法定代表人：姚文平

注册地址：上海市普陀区曹杨路 510 号南半幢 9 楼

项目负责人：江建军

联系人：管婷燕、陈璐

联系电话：021-68761616

传真：021-6876 7880

邮政编码：200122

(三) 律师事务所：北京市盈科律师事务所

负责人：梅向荣

联系地址：上海市闸北区恒丰路 500 号宝矿洲际商务中心 15-16 楼

联系人：刘雨雁

联系电话：021-60561288、15021465325

传真：021-60561299

邮政编码：200070

(四) 会计师事务所：华普天健会计师事务所（特殊普通合伙）

负责人：肖厚发

联系地址：北京市西城区阜成门外大街 22 号外经贸大厦 920-926

联系人：方长顺、刘勇、桂迎

联系电话：0551-63475800

传真：0551-62652879

邮政编码：100044

(五) 债券受托管理人：德邦证券股份有限公司

法定代表人：姚文平

注册地址：上海市普陀区曹杨路 510 号南半幢 9 楼

联系人：江建军

联系电话：021-68761616

传真：021-68767880

邮政编码：200122

(六) 资信评级机构：联合信用评级有限公司

法定代表人：吴金善

公司地址：北京市朝阳区建外大街 2 号 PICC 大厦 12 层

联系人：杨世龙、任贵永

联系电话：010-85172818

传真：010-85171273

邮政编码：100022

(七) 募集资金专项账户开户银行：徽商银行股份有限公司安庆分行振风支行

负责人：程刚

住所：安庆市迎江区双井街 138 号

联系人：程刚

联系电话：13637141118

传真：0556-5564577

邮政编码：246000

(八) 申请上市的证券交易所：深圳证券交易所

总经理：王建军

住所：深圳市福田区深南大道 2012 号

联系电话：0755-88668888

传真：0755-88666149

(九) 债券登记、托管、结算机构：中国证券登记结算有限公司深圳分公司

负责人：戴文华

注册地址：深圳市深南中路 1093 号中信大厦 18 楼

联系电话：021-38874800

传真：021-58754185

四、发行人与本期发行的有关机构、人员的利害关系

截至本募集说明书签署日，发行人与本期发行有关的中介机构及其负责人、高级管理人员及经办人员之间不存在任何直接或间接的股权关系或其他利害关系。

五、认购人承诺

购买本期债券的投资者（包括本期债券的初始购买人和二级市场的购买人，下同）被视为作出以下承诺：

- （一）接受本募集说明书对本期债券项下权利义务的所有规定并受其约束；
- （二）本期债券发行人依照有关法律、法规的规定发生合法变更，在经有关主管部门批准后并依法就该等变更进行信息披露时，投资者同意并接受该等变更；
- （三）本期债券发行结束后，发行人将申请本期债券在深交所上市交易，并由主承销商代为办理相关手续，投资者同意并接受这种安排。

第二节 发行人及本期债券的资信状况

一、发行人债券信用评级情况及资信评级机构

发行人聘请了联合信用评级有限公司（以下简称“联合评级”）对本期公司债券发行的资信情况进行评级。根据联合评级出具的《安徽华茂纺织股份有限公司2017年公开发行公司债券（第一期）信用评级报告》（联合[2017] 224号），发行人的主体信用等级为AA，本期债券的信用等级为AA，评级展望为稳定。

二、发行人债券信用评级报告主要事项

（一）信用评级结论及标识所代表的涵义

联合评级评定发行人的主体信用等级为AA，该级别的涵义为发行人偿还债务的能力很强，受不利经济环境的影响较小，违约风险很低。

联合评级评定发行人的本期公司债券的信用等级为AA，该级别反映了本期债券信用质量很高，信用风险很低。

联合评级评定发行人的本期公司债券的评级展望为稳定，该级别表示评级趋势大致不会改变。

（二）评级报告揭示的主要风险

1、优势

（1）公司是国内棉纺行业的龙头企业之一，生产工艺先进，产品质量和品牌知名度高，未来较长时间内，公司将继续保持市场优势。

（2）国家取消了棉花收储政策，主要原材料棉花价格持续下滑；未来公司综合毛利率有望持续上升。

（3）公司持有有一定规模的金融机构可流通股，该部分资产变现能力较强，若减持变现，未来可获得一定规模的投资收益，可对公司现金流形成有效补充。

（4）公司负债水平低，债务负担较轻。

2、关注

（1）纺织服装行业持续不景气可能对公司经营产生不利影响。

（2）公司营业收入持续下滑，主营业务盈利能力较弱。

(3) 公司投资收益易受股票二级市场影响，未来可实现的投资收益规模存在较大的不确定性。

(4) 公司期间费用持续上升，费用控制能力较弱。

(三) 跟踪评级的有关安排

根据监管部门和联合信用评级有限公司对跟踪评级的有关要求，联合评级将在本期（期）债券存续期内，在每年安徽华茂纺织股份有限公司年报公告后的两个月内进行一次定期跟踪评级，并在本期（期）债券存续期内根据有关情况进行不定期跟踪评级。

安徽华茂纺织股份有限公司应按联合评级跟踪评级资料清单的要求，提供有关财务报告以及其他相关资料。安徽华茂纺织股份有限公司如发生重大变化，或发生可能对信用等级产生较大影响的重大事件，应及时通知联合评级并提供有关资料。

联合评级将密切关注安徽华茂纺织股份有限公司的相关状况，如发现安徽华茂纺织股份有限公司或本期债券相关要素出现重大变化，或发现其存在或出现可能对信用等级产生较大影响的重大事件时，联合评级将落实有关情况并及时评估其对信用等级产生的影响，据以确认或调整本期债券的信用等级。

如安徽华茂纺织股份有限公司不能及时提供上述跟踪评级资料及情况，联合评级将根据有关情况进行分析并调整信用等级，必要时，可公布信用等级暂时失效，直至安徽华茂纺织股份有限公司提供相关资料。

联合评级对本期债券的跟踪评级报告将在联合评级网站和交易所网站公告，且在交易所网站公告的时间不晚于在联合评级网站、其他交易场所、媒体或者其他场合公开披露的时间；同时，跟踪评级报告将报送安徽华茂纺织股份有限公司、监管部门等。

(四) 发行人报告期内发行的其他债券、债务融资工具的资信评级情况

债券简称	发行日期	发行规模 (亿元)	债券期 限(年)	兑付日期	债券种类	主体 评级	债项 评级	评级机构
08皖华茂债	2008-01-23	4	10	2018-01-17	企业债券	AA-	AAA	大公评级
12华茂债	2012-04-12	8.4	5	2017-04-12	公司债券	AA	AA	联合评级

“08 皖华茂债”由中国农业发展银行提供无条件不可撤销的连带责任保证，根据大公国际资信评估有限公司 2016 年 4 月 27 日出具的跟踪评级报告，对华茂股份的主体长期信用等级维持 AA-，评级展望为稳定，“08 皖华茂债”的信用等级维持 AAA。

根据联合信用评级有限公司 2016 年 4 月 29 日出具的跟踪评级报告，对华茂股份的主体长期信用等级维持 AA，评级展望为稳定，“12 华茂债”的信用等级维持 AA。

联合评级作为华茂股份本期拟发行公司债券的信用评级机构，对华茂股份的主体评级为“AA”，评级展望为“稳定”，与大公国际资信评估有限公司 2016 年 4 月 27 日出具的跟踪评级报告的主体评级结果存在差异。联合评级作为独立的第三方评级机构，在对华茂股份公司债的信用评级过程中，依据自身的信用评级政策和评级方法开展评级工作。联合评级鉴于华茂股份作为国内知名棉纺生产企业，在纱线、坯布生产领域处于领先地位，在生产经验、工艺水平、产品知名度以及资产规模、盈利能力以及经营现金流等方面具有的优势，联合评级认为公司经营状况将保持良好，发展前景较好。经联合评级信用评级委员会审定，给予安徽华茂纺织股份有限公司主体信用和债券信用均为 AA 的等级，主体评级展望为“稳定”。该信用等级的给出，保持了联合评级信用评级政策和评级方法的一致性与连续性。

三、发行人的资信情况

（一）发行人获得主要贷款银行的授信情况

发行人在各大银行等金融机构的资信情况良好，与其一直保持长期合作伙伴关系，间接债务融资能力较强。发行人未曾出现不能按期偿还银行贷款的情况。

截至2016年12月31日，本公司合并口径拥有农业银行、中国银行、中国进出口银行、工商银行、中国农业发展银行、徽商银行、兴业银行、中国民生银行、中信银行等主要合作银行共计 26.86 亿元的综合授信额度，其中已使用授信额度8.76亿元，未使用额度 18.10 亿元。上述银行可提供的流动性支持不具备强制执行性。

（二）近三年与主要客户发生业务往来时，是否有严重违约现象

最近三年，本公司与主要客户发生业务往来时，未曾出现严重违约的现象。

（三）近三年发行的债券、其他债务融资工具及偿还情况

截至本募集说明书签署之日，发行人近三年不存在发行的债券和其他债务融资工具的情况。

（四）本期发行后的累计公司债券余额及其占发行人最近一期净资产的比例

如发行人本期申请的公司债券经中国证监会核准并全部发行完毕后，发行人累计债券余额为不超过 18.90 亿元（含 18.90 亿元），占发行人 2016 年 12 月 31 日未经审计的合并报表净资产（47.59 亿元）的比例为 39.71%，未超过发行人最近一期净资产的 40%，符合相关法规规定。

（五）报告期内的主要财务指标

项目	2016年 12月31日	2015年 12月31日	2014年 12月31日	2013年 12月31日
资产负债率	38.95%	36.65%	40.70%	48.06%
流动比率（倍）	0.66	0.92	1.31	0.71
速动比率（倍）	0.45	0.59	0.96	0.45
项目	2016年度	2015年度	2014年度	2013年度
应收账款周转率（次）	12.10	11.19	12.79	15.72
存货周转率（次）	4.51	4.38	5.03	5.70
EBITDA 利息倍数（倍）	3.46	3.28	5.44	4.16
贷款偿还率	100.00%	100.00%	100.00%	100.00%
利息偿付率	100.00%	100.00%	100.00%	100.00%

注：1、资产负债率=负债总额/资产总额

2、流动比率=流动资产/流动负债

3、速动比率=（流动资产－存货）/流动负债

4、应收账款周转率=主营业务收入/应收账款平均余额

5、存货周转率=主营业务成本/存货平均余额

6、EBITDA 利息倍数=EBITDA/（资本化利息+计入财务费用的利息支出），

其中：EBITDA=利润总额+计入财务费用的利息支出+固定资产折旧+摊销

7、贷款偿还率=实际贷款偿还额/应偿还贷款额

8、利息偿付率=实际支付利息/应付利息

第三节 发行人基本情况

一、发行人基本情况介绍

- 1、公司名称：安徽华茂纺织股份有限公司
- 2、法定代表人：倪俊龙
- 3、成立日期：1998 年 7 月 10 日
- 4、上市日期：1998 年 10 月 7 日
- 5、注册资本：人民币 94,366.5009 万元
- 6、实缴资本：人民币 94,366.5009 万元
- 7、住所：安徽省安庆市纺织南路 80 号
- 8、股票简称：华茂股份
- 9、股票代码：000850
- 10、股票上市地：深圳证券交易所
- 11、联系电话：0556-5919977
- 12、传真号码：0556-5919978
- 13、邮编：246018
- 14、所属行业：《国民经济行业分类》：C17 制造业-纺织业
《上市公司行业分类指引》：C17 制造业-纺织业
- 15、统一社会信用代码：91340800704937491X
- 16、本期债券信息披露事务负责人及联络方式：罗朝晖、0556-5919977
- 17、经营范围：棉、毛、麻、丝和人造纤维的纯、混纺纱线及其织物、针织品、服装、印染加工；纺织设备及配件、家用纺织品销售；投资管理。

二、发行人设立及股本变化情况

（一）发行人设立和上市情况

发行人是经安徽省人民政府皖政秘〔1998〕83号文件批准，由安徽华茂集团有限公司（原安徽省安庆纺织厂）作为独家发起人，对其生产经营性资产及其相关债项进行重组，并通过募集方式组建设立的股份有限公司。

经证监会证监发字[1998]169号、证监发字[1998]170号文批准，发行人于1998年6月22日向社会公开发行人民币普通股5,000万股（含公司职工股500万股）。1998年7月5日召开了创立大会，并于1998年7月10日在安徽省工商行政管理局注册登记，注册资本为17,000万元。

经深交所深证发[1998]251号文审核同意，公司股票于1998年10月7日在深交所上市交易。上市时公司总股本为17,000万股，其中流通股5,000万股。

（二）发行人上市后股份总数和结构变动情况

1、经中国证监会证监公司字[2001]14号文核准，2001年3月，公司实施增资配股方案，即向社会公众股股东公开配售人民币普通股1,500万股，股本增至18,500万股。

2、2001年4月，公司实施2000年度资本公积金转增股本方案，即向全体股东按每10股转增1.837837股，股本增至218,999,984股。

3、2002年4月，公司实施2001年度利润分配方案，即向全体股东以资本公积按每10股转增5股，以未分配利润按每10股送1股，股本增至350,399,974股。

4、2003年4月，公司实施2002年度资本公积金转增股本方案，即向全体股东按每10股转增3股，股本增至455,519,966股。

5、经中国证券监督管理委员会证监发行字[2004]110号文核准，2004年8月，公司实施2003年度配股方案，即向社会公众股股东公开配售人民币普通股36,934,051股，股本增至492,454,017股。

6、2004年10月，公司实施2004年半年度利润分配方案，即向全体股东以资本公积按每10股转增2.3125股，以未分配利润按每10股送0.4625股，公司股本增至629,110,006股，至此，安徽华茂集团有限公司（以下简称“华茂集团”）持有的国有法人股为377,466,005股，占全部股份的60%，社会公众股为251,644,001股，占全部股份的40%。

7、2005年12月，发行人召开股东会议审议通过股权分置改革方案，即在方案实施股权登记日登记在册的流通股股东每持有10股流通股获得公司唯一非流通股股东华茂集团安排的3.4股对价股份。发行人实施股权分置改革的股份变更登记日为2006年1月11日，流通股股东获得的对价股份到账日为2006年1月12日。公司完成股权分置改革，非流通股股东向流通股股东共支付85,558,960股股份，华茂集团持有的股份变为291,907,045股，社会公众持有的股份变为337,202,961股，华茂集团持有股份全部变更为有限售条件的流通股。公司股本总额无变动，仍为629,110,006股。

8、2011年3月，发行人实施2010年度权益分派方案，即向全体股东以资本公积按每10股转增2股、向全体股东每10股送3股，发行人股本总额增至943,665,009股。

截至2016年9月30日，发行人股份总量为943,665,009股，控股股东为华茂集团，持股比例为46.40%。

（三）发行人股本结构情况

1、股本总额和股本结构

截至2016年12月31日，本公司股本总额及股本结构如下表所示：

	持股数量（股）	持股比例（%）
一、有限售条件股份	282,520	0.03%
其中：境内自然人持股	282,520	0.03%
二、无限售条件流通股份	943,382,489	99.97%
其中：人民币普通股	943,382,489	99.97%
三、股份合计	943,665,009	100%

2、前十名股东持股情况

截至2016年12月31日，本公司前10名股东持股情况如下表所示：

股东名称	股东性质	持股比例	持股总数	质押或冻结股份数量
------	------	------	------	-----------

股东名称	股东性质	持股比例	持股总数	质押或冻结 股份数量
安徽华茂集团有限公司	国有法人	46.40%	437,860,568	218,930,283
天津泰达股权投资基金管理有限公司	境内非国有法人	1.73%	16,300,000	-
林仁平	境内自然人	0.33%	3,080,000	-
武汉五洲物业发展有限公司	境内非国有法人	0.29%	2,725,008	-
武汉市信德置业投资发展有限公司	境内非国有法人	0.23%	2,146,378	-
徐先康	境内自然人	0.22%	2,101,400	-
李宇剑	境内自然人	0.20%	1,870,000	-
王孝花	境内自然人	0.19%	1,800,114	-
刘雍诗	境内自然人	0.19%	1,775,000	-
林正德	境内自然人	0.18%	1,678,900	-
合计		49.96%	471,337,368	218,930,283

2007年7月，安徽华茂集团有限公司以其持有的发行人股份145,953,522股（占本公司总股本23.20%、占该股东持有本公司股权50.00%）的股权质押给中国农业发展银行安庆分行营业部，为发行人“08皖华茂债”的发行进行了质押担保，质押期限自股权质押登记生效之日（2007年7月20日）起，期限十二年。

2011年3月，发行人实施2010年度权益分派方案，即向全体股东以资本公积按每10股转增2股、向全体股东每10股送3股，质押股份变为218,930,283股，占本公司总股本的23.20%。

三、报告期内发行人实际控制人变化情况及重大资产重组情况

最近三年，发行人不存在实际控制人发生变化的情况，不涉及重大资产重组情况。

四、发行人的组织结构、股权结构及对其他企业的权益投资情况

(一) 本公司的组织结构图

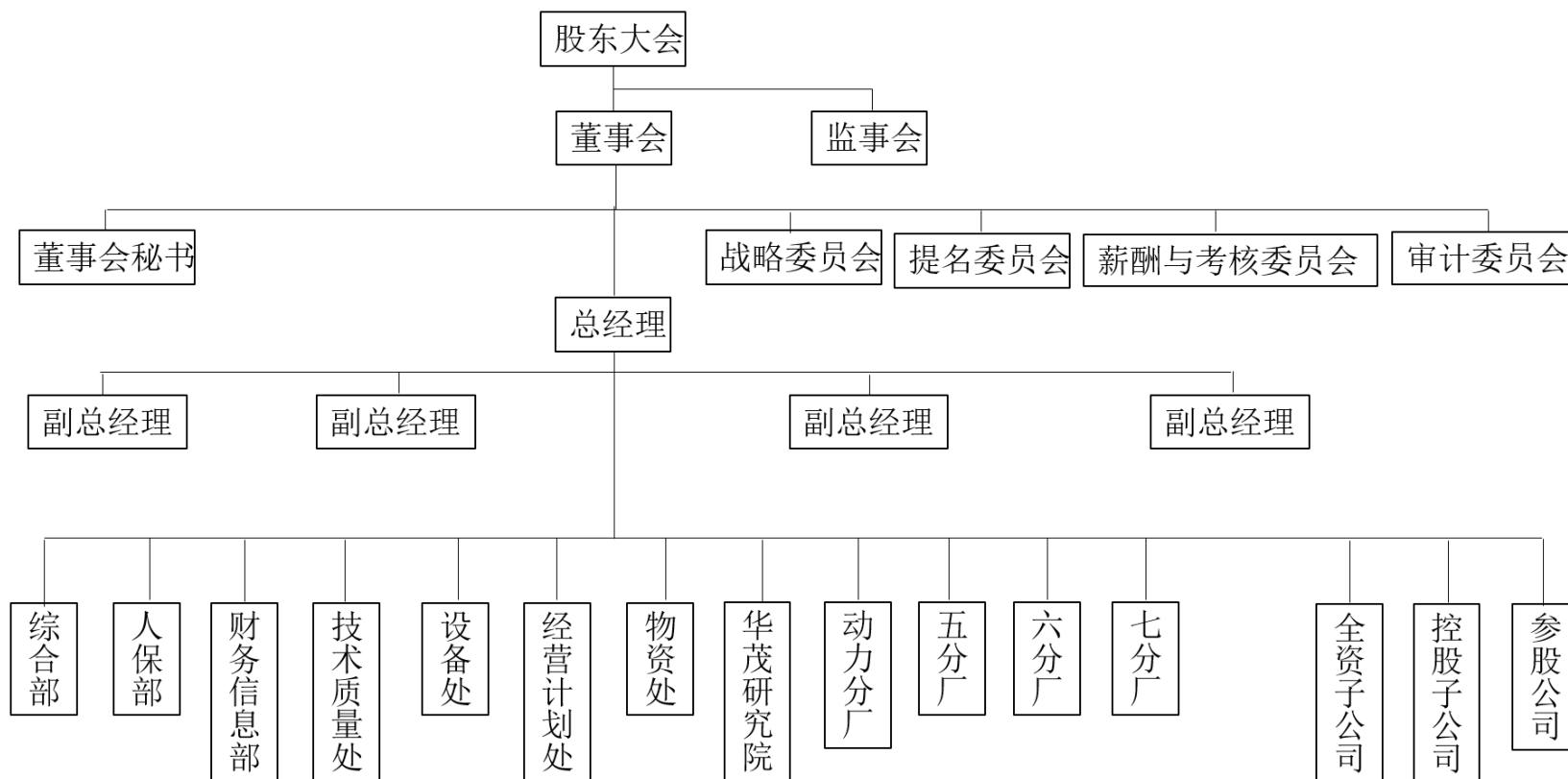

（二）发行人对其他企业的重要权益投资情况

1、发行人合并范围内子公司情况

子公司名称	主要经营地	注册地	业务性质	持股比例(%)		取得方式
				直接	间接	
安徽省丰华纺织有限公司	安庆	安庆	制造业	100.00	-	出资设立
安庆市振风拍卖有限公司	安庆	安庆	拍卖业	80.00	-	出资设立
安徽华泰纺织有限公司	安庆	安庆	制造业	100.00	-	出资设立
安徽华意制线有限公司	安庆	安庆	制造业	70.00	-	出资设立
安徽华茂产业投资有限公司	安庆	安庆	投资管理	100.00	-	出资设立
安徽华茂纺织（潜山）有限公司	安庆市潜山县	安庆市潜山县	制造业	70.00	-	出资设立
新疆华茂阿拉尔纺织有限公司	新疆阿拉尔市	新疆阿拉尔市	制造业	45.03	19.22	出资设立
安徽华茂织染有限公司	安庆	安庆	制造业	90.00	-	出资设立
安庆元鸿矿业投资有限公司	安庆	安庆	投资管理	100.00	-	出资设立
安庆华茂佰斯特纺织科技有限公司	安庆	安庆	制造业	75.00	-	出资设立
上海华茂贝世特纺织科技有限公司	上海	上海	商品销售	-	75.00	出资设立
华茂（香港）贸易有限公司	香港	香港	商品销售	100.00	-	出资设立
安徽华茂经纬新型纺织有限公司	安庆	安庆	制造业	75.00	-	非同一控制下企业合并
安庆华维产业用布科技有限公司	安庆	安庆	制造业	86.84	-	非同一控制下企业合并
浏阳市鑫磊矿业开发有限公司	浏阳	浏阳	制造业	-	80.00	非同一控制下企业合并
昆明市东川区老明槽矿业有限公司	昆明	昆明	制造业	-	80.00	非同一控制下企业合并
安徽华茂纺织染整技术研究院	安庆	安庆	研究开发	100.00	-	出资设立
阿拉山口华茂纺织有限公司	新疆博州	新疆博州	制造业	37.50	62.50	出资设立

子公司名称	主要经	注册地	业务性	持股比例(%)		取得方式
安庆华欣产业用布有限公司	安庆	安庆	制造业	100.00	-	出资设立
安庆华一纺织科技有限公司	安庆	安庆	制造业	100.00	-	出资设立
阿拉山口华泰进出口有限公司	新疆博州	新疆博州	贸易	100.00	-	出资设立
安徽泰阳织造科技有限公司	安庆	安庆	制造业	100.00	-	出资设立
华茂凯尔默高丁服装有限公司	德国	德国	贸易	61.94	-	出资设立
华茂德国时装设计有限公司	德国	德国	贸易	61.94	-	出资设立

2、发行人对其他企业的重要权益投资情况

合营企业或联营企业名称	主要经营地	注册地	业务性质	持股比例(%)		对合营企业或联营企业投资的会计处理方法
				直接	间接	
安徽华茂恩逸艾世时装有限公司	安庆	安庆	制造	50.00	-	权益法
重庆当代砾石股权投资管理有限公司	重庆	重庆	投资	44.59	-	权益法

(三) 本公司重要全资及控股子公司基本情况

1、安徽华茂纺织（潜山）有限公司

安徽华茂纺织（潜山）有限公司成立于2010年5月24日，位于安徽省安庆市潜山县综合经济开发区；注册资本10,000.00万元；法定代表人倪俊龙；经营范围：纺织品生产、销售、出口；纺织、印染助剂生产、销售、出口；纺织设备及配件销售。（依法须经批准的项目，经相关部门批准后方可开展经营活动）。

截至2016年12月31日，安徽华茂纺织（潜山）有限公司总资产为186,622,823.76元，总负债为55,264,127.42元，所有者权益为131,358,696.34元，2016年度实现营业收入233,629,479.36元，净利润4,438,331.99元。

2、安徽华茂织染有限公司

安徽华茂织染有限公司成立于2011年1月13日，住所为安徽省安庆市迎江区工业园内二号路B-2-3地块；注册资本20,000万元，法定代表人倪俊龙；经营范围：

纱线染色；高档织物面料的织染及后整理加工；纺织品生产和销售；纺织用助剂、油剂、染化料及其他面料相关产品（不含危化品）的研发、加工和销售。

截至2016年12月31日，安徽华茂织染有限公司总资产为364,095,946.50元，总负债为312,315,120.72元，所有者权益为51,780,825.78元，2016年度实现营业收入141,265,409.80元，净利润-48,512,909.78元。

3、安徽华茂经纬新型纺织有限公司

安徽华茂经纬新型纺织有限公司成立于2005年6月8日，位于安徽省安庆市经济技术开发区，注册资本5,000万元。经营范围：生产、加工和销售各类纱线、纺织品；纺织设备及配件的技术研究和开发。

截至2016年12月31日，安徽华茂经纬新型纺织有限公司总资产为198,278,553.01元，总负债为340,671,253.20元，所有者权益为-142,392,700.19元，2016年度实现营业收入34,926,274.45元，净利润-35,568,598.45元。

4、新疆华茂阿拉尔纺织有限公司

新疆华茂阿拉尔纺织有限公司成立于2010年9月30日，位于新疆阿拉尔市，注册资本13,500万元。经营范围：棉、毛、麻、丝及人造纤维的纯棉、混纺纱线、织物、针织品、服装、印染加工；纺织设备及配件、家用纺织品销售；进出口业务经营。

截至2016年12月31日，新疆华茂阿拉尔纺织有限公司总资产为249,132,985.60元，总负债为155,592,792.80元，所有者权益为93,540,192.80元，2016年度实现营业收入166,607,241.41元，净利润-13,933,100.50元。

（四）发行人对其他企业的重要权益投资情况

1、安徽华茂恩逸艾世时装有限公司

安徽华茂恩逸艾世时装有限公司成立于2008年4月2日，位于安徽省安庆市经济技术开发区3.9平方公里工业园纬二路，注册资本5,502.51万元；安徽华茂纺织股份有限公司持有安徽华茂恩逸艾世时装有限公司股份比例为50.00%；经营范围：服装设计、制造、销售（依法须经批准的项目，经相关部门批准后方可开展经营活动）。

截至 2016 年 12 月 31 日，安徽华茂恩逸艾世时装有限公司总资产为 51,087,221.58 元，总负债为 10,115,911.14 元，所有者权益为 40,971,310.44 元，2016 年度实现营业收入 37,059,169.01 元，净利润-5,390,065.38 元。

2、重庆当代砾石股权投资管理有限公司

重庆当代砾石股权投资管理有限公司成立于 2011 年 10 月 21 日，位于重庆市渝北区龙兴镇迎龙大道 19 号，注册资本 84,100 万元；安徽华茂纺织股份有限公司持有重庆当代砾石股权投资管理有限公司股份的比例为 44.59%；经营范围：股权投资管理及相关信息咨询（国家法律、法规禁止经营的不得经营；国家法律、法规规定应经审批而未获审批前不得经营）。

截至 2016 年 12 月 31 日，重庆当代砾石股权投资管理有限公司总资产为 863,946,465.08 元，总负债为 0.00 万元，所有者权益为 863,946,465.08 元，2016 年度实现净利润 11,572,962.16 元。

五、本公司控股股东及实际控制人的基本情况

（一）本公司的股权控制关系

截至 2016 年 12 月 31 日，华茂集团持有发行人 46.40% 的股份，对发行人的财务和经营决策具有控制权，是发行人的控股股东。发行人的实际控制人安徽省安庆市财政局（国资办）。目前公司与控股股东、实际控制人的关系图如下：

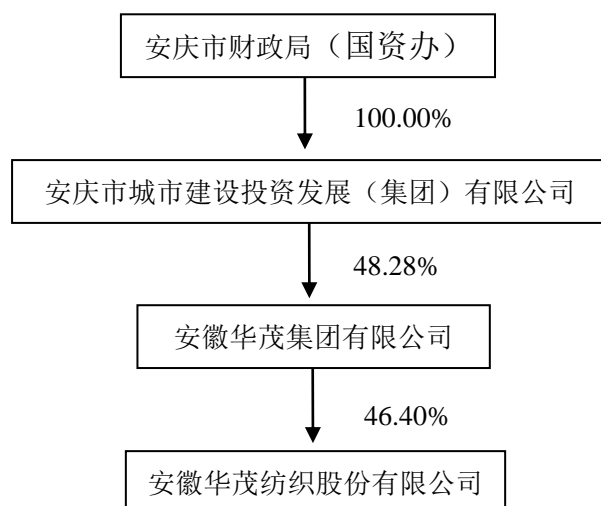

（二）控股股东基本情况及实际控制人

1、控股股东基本情况

安徽华茂集团有限公司于 1999 年 12 月 7 日由安庆市纺织厂改制建立的，经工商行政管理部门批准，取得企业法人营业执照；统一社会信用代码：91340800151309822U 号；注册资本人民币 11,293.00 万元；法人代表：倪俊龙；公司住所：安徽省安庆市纺织南路 80 号。公司的经营范围包括：企业法人财产投资管理；纺织品、服务贸易；各类磁性材料、金属材料、复合材料贸易；纺织设备及配件销售；棉花、农副产品贸易；自营和代理各类商品和技术进出口业务（国家限制企业经营或禁止进出口的商品和技术除外），房屋租赁。

截至 2015 年 12 月 31 日，安徽华茂集团有限公司总资产为 1,093,847.42 万元，总负债为 438,244.51 万元，所有者权益为 655,602.91 万元，2015 年度实现营业收入 388,387.11 万元，净利润 7,934.39 万元。

2、实际控制人

安庆市财政局（国资办）是安庆市人民政府工作部门，主要职责包括贯彻执行国家、省国有资产管理的法律、法规和政策；制定市本级行政事业单位及企业国有资产的监督管理制度，经市政府批准后组织实施；依法依规履行国有资本出资人职责，完善国有资产授权经营制度，收缴国有资产收益，实施企业国有资产

保值增值考核工作，建立经营者激励和约束机制；负责重大国有资产评估项目的合规性审核等。

六、董事、监事和高级管理人员基本情况

（一）现任董事、监事、高级管理人员基本情况

1、董事会成员

截至 2016 年 9 月 30 日，发行人董事会成员基本情况如下：

序号	姓名	职务	性别	任职时间	持有公司股份（股）
1	倪俊龙	董事长	男	2016 年 04 月 01 日至 2016 年 12 月 27 日	95,577
2	左志鹏	董事、总经理	男	2016 年 04 月 01 日至 2016 年 12 月 27 日	95,577
3	胡孟春	董事、副总经理	男	2016 年 04 月 26 日至 2016 年 12 月 27 日	45,000
4	戴黄清	董事、副总经理	男	2014 年 03 月 18 日至 2016 年 12 月 27 日	35,289
5	王章宏	董事、财务总监	男	2016 年 04 月 26 日（董 事）/2016 年 04 月 01 日（财务总监）至 2016 年 12 月 27 日	-
6	徐卫林	独立董事	男	2013 年 12 月 28 日至 2016 年 12 月 27 日	-
7	王玉春	独立董事	男	2015 年 05 月 12 日至 2016 年 12 月 27 日	-
8	陈结淼	独立董事	男	2013 年 12 月 28 日至 2016 年 12 月 27 日	-
9	黄文平	独立董事	男	2016 年 01 月 21 日至 2016 年 12 月 27 日	-

2、监事会成员

截至 2016 年 9 月 30 日，发行人监事会成员基本情况如下：

序号	姓名	职务	性别	任职时间	持有公司股份（股）
1	刘春西	监事	男	2010 年 12 月 15 日至 2016 年 12 月 27 日	44,000
2	关辉	监事	女	2004 年 10 月 11 日至	25,289

序号	姓名	职务	性别	任职时间	持有公司股份(股)
				2016年12月27日	
3	翟宜城	监事	男	2011年02月15日至 2016年12月27日	-
4	吴德庆	监事	男	2004年10月11日至 2016年12月27日	35,963
5	程志平	监事	男	2013年12月28日至 2016年12月27日	-

3、高级管理人员

截至2016年9月30日，发行人高级管理人员基本情况如下：

序号	姓名	职务	性别	任职时间	持有公司股份(股)
1	左志鹏	董事、总经理	男	2016年04月01日至 2016年12月27日	95,577
2	胡孟春	董事、副总经理	男	2016年04月26日至 2016年12月27日	45,000
3	戴黄清	董事、副总经理	男	2014年03月18日至 2016年12月27日	35,289
4	王章宏	董事、财务总监	男	2016年04月26日(董 事)/2016年04月01 日(财务总监)至2016 年12月27日	-
5	罗朝晖	董事会秘书	男	2016年04月01日至 2016年12月27日	-

(二) 现任董事、监事、高级管理人员主要工作经历

1、董事会成员及高级管理人员简介

(1) 倪俊龙：男，1965年5月出生，EMBA毕业，硕士，高级工程师，中共党员。1989年参加工作，历任安徽省丰华纺织股份有限公司副总经理、安庆纺织厂技术处副处长、安徽华茂纺织股份有限公司技术质量处副处长、处长、本公司董事、副总经理。现任中国棉纺织行业协会纺纱器材应用技术委员会主任，中国棉纺织行业协会专家技术委员会副主任，安徽华茂集团有限公司董事长、总经理、党委书记，安徽华茂纺织股份有限公司董事长。

(2) 左志鹏：男，1970年1月出生，EMBA毕业，硕士，高级会计师，中国注册会计师协会非执业会员，中共党员。1989年参加工作，历任安庆纺织厂财务科科员、财务处处长助理、财务处副处长、安徽华茂纺织股份有限公司董事、财务处处长、副总经理、董事会秘书、财务总监。现任安徽华茂集团有限公司董事、党委副书记，安徽华茂纺织股份有限公司董事、总经理，国泰君安投资管理股份有限公司监事、新疆利华棉业股份有限公司董事。

(3) 胡孟春：男，1964年4月出生，本科学历，工程师，中共党员。1988年参加工作，历任安徽华茂纺织股份有限公司二分厂技术员、二分厂副厂长、厂长、安徽华泰纺织有限公司总经理。现任安徽华茂集团有限公司党委委员，安徽华茂纺织股份有限公司董事、副总经理。

(4) 戴黄清：男，1965年10月出生，本科学历，工学学士，工程师，中共党员。1988年参加工作，历任安徽华茂纺织股份有限公司经营计划处销售员、处长助理、副处长、处长、监事。现任安徽华茂纺织股份有限公司董事、副总经理，安徽华茂进出口有限责任公司董事长。

(5) 王章宏：男，1966年10月出生，大专学历，会计师，中共党员。1987年参加工作，历任安庆纺织厂财务科科员、安徽华茂纺织股份有限公司财务处处长助理、财务处副处长、处长，现任安徽华茂纺织股份有限公司财务信息部常务副部长、董事、财务总监。

(6) 徐卫林：男，1969年04月出生，博士，教授，博士生导师，中共党员。曾任武汉纺织大学(原武汉纺织工学院) 纺织研究所所长、校长助理、副校长，美国德州大学(University of Texas at Austin) 高级研究学者、美国加州大学戴维斯分校高级研究学者，湖北省“楚天学者”特聘教授，纺织新材料与先进加工技术国家重点实验室培育基地主任，教育部“长江学者特聘教授”。现为武汉纺织大学纺织科学与工程学院专职科研人员，长江学者教授，安徽华茂纺织股份有限公司独立董事。

(7) 王玉春：男，1956年12月出生，硕士研究生学历，会计学教授，硕士研究生导师，中共党员。曾被安徽省委组织部、宣传部、省委教育工作委员会、教育厅授予省高校优秀共产党员称号，安徽省教育厅授予省高等学校“十五”优秀人才首期培养计划中的拔尖人才。1983—2005年，安徽财经大学会计学院教授，

历任财务系主任、校“财会审”研究中心副主任、会计学院副院长、安徽省工商管理硕士（AH-MBA）财务学科组负责人。2006 年至今，南京财经大学会计学院教授，会计学硕士研究生导师，中国会计学会财务成本研究会理事，现任江苏华宏科技股份有限公司独立董事，安徽恒源煤电股份有限公司独立董事，安徽华茂纺织股份有限公司独立董事。

（8）陈结淼：男，1966 年 1 月出生，法学硕士，安徽大学法学教授、法学院副院长，硕士生导师，中共党员。1988 年 6 月毕业于上海理工大学，获工学学士学位；1993 年 6 月，毕业于四川大学法律系，获法学硕士学位；曾任芜湖光学仪器厂助理工程师；1993 年 7 月至今，在安徽大学法学院从事法学教学和科研工作，分别任讲师、副教授、教授。现任安徽大学法学教授，安徽皖通科技股份有限公司独立董事，合肥百货大楼集团股份有限公司独立董事，安徽华茂纺织股份有限公司独立董事。

（9）黄文平：男，1976 年 9 月出生，博士。历任浙江建筑卫生陶瓷厂技术工程师，浙大中控股份有限公司项目工程师等职，现任上海硕智企业管理咨询（集团）有限公司（筹）董事长，同济大学组织与人力资源研究所研究员，中国中小企业协会理事，上海市管理科学学会理事，上海市认证协会理事，上海市科技创业导师，上海企业竞争力讲坛特聘讲师，中国管理科学学会高级会员，同济大学等多所院校的 MBA、总裁班人力资源管理讲师，安徽华茂纺织股份有限公司独立董事。研究领域：战略管理、组织与人力资源管理、创业创新管理。

2、监事会成员简介

（1）刘春西：男，1962 年 2 月出生，大专学历，政工师，中共党员。1980 年参加工作，历任安庆纺织厂西前车间值班长、南方车间直属党支部副书记兼工会主席、安徽华茂纺织股份有限公司一分厂党总支副书记兼工会主席、安徽华鹏纺织有限公司常务副总经理兼直属支部书记、工会分会主席。现任安徽华茂集团有限公司纪委书记、工会主席，安徽华茂纺织股份有限公司监事会主席。

（2）关辉：女，1964 年 8 月出生，本科学历，高级工程师，中共党员。1985 年参加工作，历任安徽华茂纺织股份有限公司试验室主任、二分厂副厂长、技术质量处副处长、市场开发处处长。现任安徽华茂纺织股份有限公司监事，安徽华茂织染有限公司总经理，安徽华茂纺织染整技术研究院院长助理。

(3) 翟宜城：男，1961年12月出生，大专学历，工程师，中共党员。1981年12月参加工作，曾任安庆纺织厂技术员、工段长、华茂股份五分厂副厂长、厂长、总支副书记、安徽华茂经纬新型纺织有限公司副总经理。现任安徽华茂纺织股份有限公司监事，新疆华茂阿拉尔纺织有限公司总经理。

(4) 吴德庆：男，1966年12月出生，本科学历，工程师。1989年参加工作，历任安徽华茂纺织股份有限公司机车间技术员、副主任、主任。现任安徽华茂纺织股份有限公司第六届监事会职工代表监事、总经理助理、人保部部长。

(5) 程志平：男，1966年09月出生，本科学历，工程师。1988年参加工作，历任安徽安庆被单厂技术员、副科长、分厂副厂长，安徽华茂纺织股份有限公司二分厂工程师、工段长、二分厂副厂长，安徽省丰华纺织有限公司副总经理，安徽华泰纺织有限公司副总经理。现任安徽华茂纺织股份有限公司第六届监事会职工代表监事，安徽华泰纺织有限公司总经理。

3、高级管理人员简介

(1) 罗朝晖：男，1972年9月出生，本科学历。1990年进入本公司财务处工作，1998年进入公司证券部从事证券事务管理工作，历任安徽华茂纺织股份有限公司证券事务代表，现任安徽华茂纺织股份有限公司董事会秘书。

公司总经理左志鹏、副总经理胡孟春、副总经理戴黄清、财务总监王章宏简历见前述。

(三) 现任董事、监事及高级管理人员兼职情况

截至本募集说明书签署日，本公司现任董事、监事及管理人员兼职情况如下：

姓名	职务	在其他单位任职情况		
		其他单位名称	担任职务	是否领取薪酬津贴
倪俊龙	董事长	安徽华茂集团有限公司	董事长、总经理、党委书记	否
左志鹏	董事、总经理	安徽华茂集团有限公司	董事、党委副书记	否
		新疆利华棉业股份有限公司	董事	否
		国泰君安投资管理股份有限公司	监事	是
胡孟春	董事、副总经理	安徽华茂集团有限公司	党委委员	否

戴黄清	董事、副总经理	安徽华茂进出口有限责任公司	董事长	否
徐卫林	独立董事	武汉纺织大学	专职科研人员、长江学者教授	是
王玉春	独立董事	南京财经大学	教授、研究生导师	是
		江苏华宏科技股份有限公司	独立董事	是
		安徽恒源煤电股份有限公司	独立董事	是
陈结淼	独立董事	安徽大学法学院	教授	是
		安徽皖通科技股份有限公司	独立董事	是
		合肥百货大楼集团股份有限公司	独立董事	是
黄文平	独立董事	上海硕智企业管理咨询（集团）有限公司（筹）	董事长	是
		同济大学	研究员、讲师	是
刘春西	监事	安徽华茂集团有限公司	纪委书记、工会主席	否

七、发行人主营业务情况

（一）经营范围

发行人的经营范围：棉、毛、麻、丝和人造纤维的纯、混纺纱线及其织物、针织品、服装、印染加工；纺织设备及配件、家用纺织品销售；投资管理。

报告期内，发行人营业收入构成情况如下：

单位:万元

项目	2016年		2015年		2014年		2013年	
	金额	占比	金额	占比	金额	占比	金额	占比
纺织	188,038.29	95.67%	184,596.25	95.62%	187,816.18	94.78%	197,220.24	95.82%
纱、线	101,120.32	51.45%	100,747.78	52.19%	100,015.30	50.47%	113,702.96	55.24%
布	72,249.64	36.76%	79,679.07	41.27%	83,370.74	42.07%	83,013.09	40.33%
服装	10,310.35	5.25%	-	-	-	-	-	-
其他	4,357.98	2.22%	4,169.40	2.16%	4,430.14	2.24%	504.19	0.24%
其他	8,512.64	4.33%	8,452.88	4.38%	10,369.99	5.23%	8,609.64	4.18%
合计	196,550.93	100.00%	193,049.13	100%	198,186.17	100%	205,829.87	100.00%

发行人自成立以来一直从事纺织品的生产与销售，主营业务未发生变化。报告期内主营业务收入占营业收入比例分别为95.82%、94.78%、95.62%、95.67%，主营业务比较突出。

（二）主营业务情况

公司在纺织行业中处于行业中上游地位，高档纱线和坯布面料的生产和销售是公司收入和利润的主要来源。

报告期内，各项业务利润情况如下：

单位：万元

项目	2016 年度		2015 年度		2014 年度		2013 年度	
	毛利润	毛利率	毛利润	毛利率	毛利润	毛利率	毛利润	毛利率
纺织	15,340.12	8.16%	13,694.94	7.42%	9,618.91	5.12%	13,230.13	6.71%
纱、线	8,646.68	8.55%	8,738.14	8.67%	7,359.87	7.36%	9,553.97	8.40%
布	4,308.36	5.96%	4,877.17	6.12%	1,985.22	2.38%	3,756.26	4.52%
服装	1,635.58	15.86%	-	-	-	-	-	-
其他	749.48	17.20%	79.64	1.91%	273.81	6.18%	-80.11	-15.89%
其他	2,344.53	27.54%	767.63	9.08%	354.34	3.42%	2,128.01	24.72%
合计	17,684.65	9.00%	14,462.57	7.49%	9,973.25	5.03%	15,358.14	7.46%

营业收入毛利率分别为7.46%、5.03%、7.49%和9.00%，纺织业务毛利率分别为6.71%、5.12%、7.42%和8.16%，保持了较强的业务盈利能力。公司现年产“乘风”牌Ne5-600高档纱线5.5万吨、“银波”牌120-360厘米幅宽高档坯布及面料8000余万米。纱线和坯布产品双双荣获“中国名牌产品”、“全国用户满意产品”等称号；以公司自身生产的优质坯布为原料，采用国际先进的染整清洁生产技术和功能性后整理技术加工生产的高档纺织面料，立足中高端市场，主要与国内外知名服装品牌配套；功能性无纺材料及消费用品主要应用于医疗、卫生日用领域。公司按订单组织生产，根据生产需要自行采购原辅料，销售模式主要为直接销售。

1、采购情况

棉花是纺织行业的主要原料，棉花价格的波动成为影响纺织行业盈利的重要因素。发行人的原材料包括棉花、涤纶短纤及其他天然和化学纤维，其中棉花是

最主要的原材料，其在原材料成本中占比约为 80%至 90%，在总成本中占比约为 60%至 70%左右。

棉花作为公司最重要的原材料及战略资源，其采购价格由公司与供应商及生产基地通过询价协商的方式确定。面对目前国内棉花市场的大幅波动，为了稳定原料供应，降低采购成本，发行人一方面密切关注棉花市场及相关国家政策的动向，及时收集各类市场信息，根据下一年度的客户需求及市场预测，与供应商签订框架性长单协议，在协议时间内再商定每笔订单的具体价格，坚持择优采购；另一方面以资本为纽带，加快棉花基地建设，从战略层面确保原材料供应充足。为实现产业链上游原料供应价格及品质的稳定，公司于 2010 年投资了新疆库尔勒利华棉业有限责任公司（以下简称“利华棉业”）。利华棉业是目前除新疆兵团和新疆自治区棉麻总公司之外，新疆最大的棉花收购和加工企业。此举不仅保证了优质棉的供应，也极大地稳定了公司购进棉花的质量水平，为公司专注于主营业务发展奠定了战略基础，进一步了完善公司纺织主业的产业链。总的来说，公司近年原材料采购量和采购价格都相对稳定。

公司对棉花品质要求较高，采购区域相对集中在以出产优质棉著称的新疆地区，区域集中度非常高。最近三年前五位供应商采购占比情况如下：

2013 年前五位供应商采购占比情况

序号	供应商名称	采购额（元）	占年度采购总额比例
1	中国储备棉管理总公司	186,543,453.81	12.54%
2	新疆利华棉业股份有限公司	101,266,387.12	6.81%
3	安徽华茂进出口有限责任公司	107,729,460.99	7.25%
4	安徽华鹏纺织有限公司	70,584,678.57	4.75%
5	乌鲁木齐鑫丰益棉业有限责任公司	41,218,759.11	2.77%
合计		507,342,739.60	34.12%

2014 年前五位供应商采购占比情况

序号	供应商名称	采购额（元）	占年度采购总额比例
1	中国储备棉管理总公司	162,374,702.54	11.55%
2	阿瓦提县天韵棉业有限责任公司	122,060,110.71	8.69%
3	安徽华茂进出口有限责任公司	90,659,192.21	6.45%
4	安徽华鹏纺织有限公司	77,819,308.28	5.54%
5	和硕县棉麻公司	62,415,104.37	4.44%
合计		515,328,418.11	36.67%

2015 年前五位供应商采购占比情况

序号	供应商名称	采购额（元）	占年度采购总额比例
1	阿瓦提县天韵棉业有限责任公司	159,821,099.46	11.99%
2	安徽华茂进出口有限责任公司	94,205,792.12	7.06%
3	新疆生产建设兵团棉麻公司	81,353,044.08	6.10%
4	新疆嘉丰棉业有限公司	75,098,504.44	5.63%
5	宿松县福皖棉业有限公司	68,591,781.24	5.14%
合计		479,070,221.34	35.93%

2016 年前五位供应商采购占比情况

序号	供应商名称	采购额（元）	占年度采购总额比例
1	安徽华茂进出口有限责任公司	101,185,160.50	8.70%
2	阿瓦提县天韵棉业有限责任公司	69,260,533.79	5.96%
3	宿松县福皖棉业有限公司	48,643,074.48	4.18%
4	新疆利华棉业股份有限公司	47,036,036.19	4.05%
5	新疆嘉丰棉业有限公司	41,730,782.31	3.59%
合计		307,855,587.27	26.48%

2、生产情况

公司近年一直坚持以质量为中心的经营理念，早在 2006 年即完成了无梭织机改造及部分关键工序的技术改造。公司拥有一个高档色织面料研发和技术团队，并拥有一流的生产和监测装置，先进的高档色织面料一条龙生产线：染纱车间拥有香港立信染缸及射频烘干机，实验室配有 Datacolor 电脑测配色仪、台湾宏益无管路滴液打样系统；织造车间拥有贝林格整经机、津田驹浆纱机、津田驹喷气织机和舒美特箭杆织机，并配有电脑 ERP 系统的高档验布机；后整车间拥有德国 Osthoff 烧毛机、香港高乐退浆机、门富士预缩机和定型机、意大利拉发磨毛机等设备。产品运用低浴比染色工艺，大量采用经轴染色；整理采用生物酶退浆，潮交联低甲醛免烫整理，低能耗、低水耗、低污染。确保从最源头控制产品品质及交货期，提供"棉花—纺纱—染色—织布—后整"全流程控制、完整产业链的一站式服务。

最近三年及一期发行人主要产品生产销售情况

产品	项目	2016 年 1 至 9 月	2015 年	2014 年	2013 年
纱线（万吨）	产能	4.13	5.50	5.50	5.50

产品	项目	2016年 1至9月	2015年	2014年	2013年
	产量	3.56	4.93	4.60	4.98
	产能利用率	86.20%	89.64%	83.64%	90.55%
坯布(万米)	产能	5,400.00	7,200.00	7,200.00	7,200.00
	产量	5,082.48	7,265.46	7,263.34	6,930.74
	产能利用率	94.12%	100.91%	100.88%	96.26%

2013年至2016年第三季度公司纱线和坯布的产能未发生变化。产量方面，2013年至2016年第三季度公司纱线产量分别为4.98万吨、4.60万吨、4.93万吨和3.56万吨，产能利用率分别为90.55%、83.64%、89.64%和86.20%；坯布产量分别为6,930.74万米、7,263.34万米、7,265.46万米和5,082.48万米，产能利用率分别为96.26%、100.88%、100.91%和94.12%，公司产能利用率维持在合理水平。2014年纱线产能利用率较低，主要是由于当年国内外棉价差高企、进口纱线冲击，销量下降导致产量下降。

3、销售情况

发行人产品以高档次、高质量、高稳定性、高附加值而享誉国内外。公司产品主要采取直销的销售模式，目前公司在国内外共设立了8个营销办事处，包括在意大利米兰、香港、常州、广州等地，调运、发货、库存等环节均由公司统一管理。公司产品以内销为主，国内客户主要分布在长三角、珠三角等地，国际客户主要分布在日本、意大利、土耳其、巴基斯坦等地区。公司产品销售的结算方式主要以现款结算为主，仅对部分优质客户给予一定的信用展期。

由于发行人坚持实施高档次、高质量、高稳定性、高附加值的“精品战略”，打造差异化产品，充分形成了“华茂”的品牌效应，有效规避了低端市场的恶性竞争，在激烈的市场竞争中，产品销量持续增长。发行人主打高档纯棉纱线和坯布，在取得稳定和广阔市场空间的同时也赢得比一般企业更多的超额利润，形成了较强的竞争能力、可持续的发展能力和稳定的盈利能力。目前产品与国际一线知名品牌相配套，如Armani、Zegna、MaxMars、Prada、Paolo、Lufroan、D.G等。对我国高档面料行业突破工艺技术瓶颈，实现面料国际化具有重要意义。

公司纱线下游企业主要为纺织、针织及服装企业，而坯布下游企业主要为印染及服装企业。

最近三年及一期发行人主要产品产销率

产品名称	2016年1至9月	2015年	2014年	2013年
纱线	98.55%	98.99%	98.48%	99.20%
坯布	94.23%	98.48%	97.52%	100.11%

最近三年及一期，公司产品的产销率均维持在90%以上，销售状况良好。报告期内，公司销售额前五名客户的销售额占比情况如下：

2013年销售额前五名客户销售情况

序号	客户名称	销售额（元）	占年度销售总额比例
1	安徽华茂进出口有限公司	131,149,396.05	6.37%
2	安徽华鹏纺织有限公司	93,508,317.22	4.54%
3	COTONIFICIO ALBINI	69,911,174.87	3.4%
4	CODEFINE	53,993,197.75	2.62%
5	浙江美欣达印染集团股份有限公司	33,827,856.23	1.64%
合计		382,389,942.12	18.57%

2014年销售额前五名客户销售情况

序号	客户名称	销售额（元）	占年度销售总额比例
1	安徽华茂进出口有限公司	108,038,082.35	5.45%
2	安徽华鹏纺织有限公司	91,699,167.22	4.63%
3	COTONIFICIO ALBINI	57,899,317.09	2.92%
4	浙江美欣达印染集团股份有限公司	43,986,678.36	2.22%
5	云南勘宝矿业有限公司	32,948,356.57	1.66%
合计		334,571,601.59	16.88%

2015年销售额前五名客户销售情况

序号	客户名称	销售额（元）	占年度销售总额比例
1	安徽华茂进出口有限公司	108,238,160.20	5.61%
2	安徽华鹏纺织有限公司	62,026,549.70	3.21%
3	常州市武进马杭色织布有限公司	46,330,305.05	2.40%
4	COTONIFICIO-ALBINI	44,042,867.44	2.28%
5	KOTOBUKI-CO-LTD	42,764,739.70	2.22%
合计		303,402,622.09	15.72%

2016年销售额前五名客户销售情况

序号	客户名称	销售额（元）	占年度销售总额比例
1	安徽华茂进出口有限公司	83,473,899.88	4.25%
2	KOTOBUKI-CO-LTD	59,742,423.92	3.04%
3	安徽华鹏纺织有限公司	54,431,814.16	2.77%
4	宁波大千纺织品有限公司	44,310,417.41	2.25%
5	MANTAFIL SPA	43,050,631.95	2.19%
合计		285,009,187.32	14.50%

公司销售额前五名客户占年度销售总额比例逐年降低，主要是由于公司重点发展中小规模客户，提高议价及收款能力，在一定程度上分散经营风险。

（三）发行人所处行业基本情况

1、行业发展状况

纺织行业在我国的国民经济发展中一直占据着重要地位，是国民经济发展的主要支柱产业之一。纺织行业同人类生活密切相关，长期以来在满足人民的衣着消费、扩大社会就业、积累建设资金、配套相关产业等方面发挥着重要作用，对促进国民经济发展、提高人民生活水平、保障社会就业、解决“三农”问题、全面建设小康社会、构建社会主义和谐社会具有十分重要的意义。

我国是世界上的产棉大国和人口大国，纺织行业也是最早进入国际市场参与国际竞争的行业之一。改革开放后，我国的纺织行业得到了快速发展，形成了上下游衔接的较为完整的产业体系，产业竞争能力不断加强，国际贸易地位逐年提高，我国已成为世界上名副其实的纺织大国，具有明显的国际竞争优势。

与发达国家棉纺织行业相比，由于技术与工艺上的差距，我国还只是纺织大国，而不是纺织强国。目前，我国棉纺织行业自身存在的问题仍然突出，主要包括：科技创新能力不足，高技术新型装备技术与国际先进水平有一定差距；自主品牌建设步伐滞后，提高产品附加值和完善产业价值链形势紧迫；节能减排和淘汰落后产能任务艰巨，先进技术推广和技术改造工作有待加强；同质化重复建设现象依然存在，区域布局调整 and 优化的任务繁重；国内棉花管理体制仍需进一步理顺，制约纺织工业科学发展的体制机制等问题仍然较多。

回顾过去，2008年的国际金融危机给我国纺织行业带来严重影响，市场需求大幅缩水，产品销售严重萎缩，国内外棉花价格差距拉大，对棉纺织企业造成

了巨大影响，国内纺织企业经营困难，部分企业面临停产倒闭的窘境，我国纺织工业陷入多年未见的困境。2013年，我国纺织行业整体仍面临较大困难，但受到出口需求回暖、国内外棉价差收窄等利好因素影响，我国纺织行业已呈现出企稳回暖态势。2014年和2015年，我国纺织工业坚持深入推进产业结构调整，积极适应国内宏观经济发展新常态，基本保持了平稳发展态势，运行质效稳中趋好。预计未来几年，纺织行业发展依然会面临较大压力，纺织行业从高速增长进入中速增长阶段已成为新常态。未来几年中，行业的发展核心是推动转型升级，改变对投资驱动、要素驱动的依赖，转为依靠科技、品牌、管理、体制、机制及经营模式的创新来促进整个行业的发展。

（1）行业竞争

在国内，棉纺织行业处于完全竞争状态，竞争主要表现为成本方面的竞争，在创新和提高产品附加值等方面还有所欠缺。尤其是一些规模较小的棉纺织企业，其创新能力和质量水平有限，致使中国纺织品存在质量不均衡、个体差异大、质量不稳定等问题。

目前我国领先的棉纺织企业已意识到创新和技术水平在提升企业竞争能力的重要性，加大了先进设备和技术改造的投入，工艺装备水平逐步提高。部分企业的技术装备达到国际先进水平。

从国际市场竞争环境来看，我国纺织产业近几年重点支持的项目是面料升级，这使得我国棉质面料和新型纤维面料国际竞争力得到提升。但是，我国棉纺织行业整体水平与国际发达国家相比还存在一定差距，而且面临其他发展中国家的竞争。发达国家凭借技术、品牌和供应链整合的优势，占据着市场的主动地位。其他发展中国家凭借劳动力成本、资源、贸易环境等比较优势，纺织工业得到快速发展。未来，我国纺织工业将面临发达国家在产业链高端、发展中国家在产业链低端的双重竞争。

（2）市场容量

棉纺织产品是生产服装的主要原材料之一，而服装属于居民必须消费品，确保了市场对棉纺织产品的需求。随着我国城镇和农村居民收入的持续增长，消费

水平的不断提高，对服装等纺织制品的需求还将进一步扩大。另外，国际市场将从金融危机中缓慢复苏，纺织品服装市场需求继续保持增长趋势，但消费将更加趋于理性。美、欧、日三大发达经济体仍将是我国纺织品服装出口的主要市场，新兴经济体的需求潜力将进一步释放，这将有利于我国纺织工业开拓多元化市场。另外，新能源、新材料、环保产业在全球范围内蓬勃发展，为纺织工业开创新的消费领域和新的市场提供了机遇。

（3）行业技术水平

“十一五”以来，棉纺织行业企业加大了技术改造力度，先进技术装备水平不断提高，加快了工序的连续化、自动化、高速化，纱线产品的质量大幅提高。掌握了一批高新技术纤维开发应用和先进纺织装备研发制造核心技术，棉纺、化纤和服装等行业主流工艺、技术和装备达到国际先进水平。

为了保证企业自身的竞争能力，棉纺织行业企业对棉纺织产品的开发创新进程也不断加快。传统的纺纱产品以纯棉、涤棉为主，随着人民生活水平和科技水平不断提高，化纤产品的差异化、功能性水平得到了很大发展，纺纱开发创新的产品越来越多。纺纱加工的纤维原料已由棉与棉型化纤混纺扩大到棉与毛、丝、麻以及各种差别化、功能性纤维的使用，纱线的形态和结构也由传统的平纱向竹节、赛络、包芯等多方向发展。

（4）上下游行业及发展状况

棉纺织行业的上游行业为棉花种植业，棉花是棉纺织产品最主要的原材料。棉花的产量、价格波动、质量、产业政策和进口配额体制对棉纺织行业有非常大的影响。近年来，受棉纺织行业快速发展的推动，我国的棉花产量和消费量基本呈现出逐步增长的趋势。由于我国棉花种植面积有限，加之生产水平较低，而棉花需求量稳步增长，国内棉花一直存在产不足需的问题。在国内棉花产量相对不足的情况下，我国只能依靠进口棉来弥补供需缺口，预计这一情况未来仍将长期存在。

棉纺织行业的直接下游行业为印染行业，还可继续延伸至服装、针织和家纺等行业。与国际发达印染水平相比，我国印染产品依然集中在中低档，产品附加

值较低。国内印染企业在工艺技术、品种开发和经营管理上多处于模仿跟随状态，自主品牌较少，研发创新能力较差。近年来，印染企业更加注重技术研发、开发新设备和提升管理水平，以提升核心市场竞争力。虽然印染行业面临着较大挑战，但新兴经济体需求潜力进一步释放，消费需求升级，家纺、汽车内饰、产业用纺织品等新兴纺织品市场迅速增长等利好因素，也为印染行业带来了难得机遇。印染行业的广阔发展空间，也为纺织行业的进一步发展提供了有力的支持。

（5）行业的周期性

棉纺织行业与宏观经济的发展状况呈现出比较密切的正相关关系。近年来，棉纺织行业的销售收入和利润总额指标波动幅度较大，一方面受到上游棉花等原材料价格大幅波动的影响，另一方面受制于下游印染、服装行业的市场需求，同时也受到国家宏观经济调控和国内纺织品进出口市场的多重影响。多种因素共同导致该行业具有明显的周期性。

2、纺织行业相关政策

（1）出口退税

由于纺织行业出口依赖性较强，因此出口退税政策对于纺织行业企业的赢利能力以及其国际市场上议价能力均会造成重大影响。2006年9月14日，财政部、国家发改委、商务部、海关总署、国家税务总局5部委联合发布《关于调整部分商品出口退税率和增补加工贸易禁止类商品目录的通知》，自2006年9月15日起，调整我国部分出口商品的出口退税政策，其中，对纺织纱线、织物及制品的出口退税率由13%降至11%。2007年6月19日，财政部、国家税务总局联合发布《关于调低部分商品出口退税率的通知》，自2007年7月1日起，调整我国部分出口商品的出口退税政策，其中对服装出口退税率下调至11%。2008年8月1日，财政部、国家税务总局联合发布通知，将纺织品、服装的出口退税率由11%提高至13%，2008年11月1日，这一比例进一步提高至14%。进入2009年以来，为贯彻国务院出台的《纺织工业调整和振兴规划》，帮助我国的纺织企业顺利度过全球性经济衰退带来的不利影响，财政部、国家税务总局先后于2009年2月1日、4月1日两次上调纺织品、服装的出口退税率，出口税率由14%提高至16%。2015年1月1日，财政部、国家税务总局进一步上调纺织

品服装的出口退税率至最高 17%，这对纺织企业的利润构成较重要影响。公司每年的出口收入占主营业务收入的一定比例，如果国家今后下调整纺织类出口商品的出口退税政策，将会给公司的生产经营产生一定影响。

（2）技术改造

国务院 2015 年 5 月印发了《中国制造 2025》，部署全面推进实施制造强国战略，支持重点行业、高端产品、关键环节进行技术改造，引导企业采用先进适用技术，优化产品结构，全面提升设计、制造、工艺、管理水平，促进纺织产业向价值链高端发展；研究制定重点产业技术改造投资指南和重点项目导向计划，吸引社会资金参与，优化工业投资结构；加快机纺织行业生产设备的智能化改造，提高精准制造、敏捷制造能力。

3、发行人在行业中的地位

华茂股份是有着50年历史的国有控股的上市公司。发行人多年来大力实施“做强主业，多元发展”精品战略，坚定不移地走“以质量为中心”的精品发展道路，在市场、质量、技术和管理等方面，不断创新求变，创造出了独具特色的品牌产品，形成了较强的核心竞争优势，企业市场竞争能力稳步提升。华茂股份作为中国纺织“十大品牌文化”企业，连续多年跻身“中国企业信息化建设500强”、“中国棉纺织行业竞争力20强企业”、“全国纺织技术创新示范企业”，是“中国棉纺织精品生产基地”，国家级高新技术企业。2012年，在中国社科院首次发布的“中国企业品牌竞争力指数”报告中，华茂位列中国纺织企业品牌竞争力第一。

4、发行人的竞争优势

（1）技术优势

公司长期坚持技术创新和产品研发，产品质量水平和工艺技术水平在全国同行业保持领先地位，华茂股份通过了 ISO9001 质量管理体系认证、ISO14001 环境管理体系认证、GB/T28001 职业健康安全管理体系认证和 ISO10012 计量检测管理体系认证。公司产品还通过了 Oeko-Tex100 (国际生态纺织品认证) 认证及 OE、GOTS 有机棉认证。

为了进一步提高产品质量和档次，公司重视新产品研发。截至 2016 年 9 月 30 日，共有 170 项创新成果获得了国家专利授权，有助于提高公司的市场竞争能力和品牌化战略的实施。

在提升自身产品水平的同时，公司积极将纺织生产工艺技术与设备改进相结合，为纺机装备与器材技术升级提供了有效途径，国内外众多知名纺织装备与器材企业通过与公司的合作提升了装备水平，实现了共赢。

（2）供销渠道优势

销售方面，发行人产品以高档次、高质量、高附加值而享誉国内外，产品供不应求，直接和法国鳄鱼、登喜路、皮尔卡丹、华伦天奴、雅戈尔等国际国内众多知名品牌配套，远销日本、韩国、意大利和香港等地区。

原材料供应方面，公司原料棉通过国内采购和国外进口两种渠道以现货市场价格购入，国内采购地主要为新疆地区，国外进口主要来自美国。公司因与主要新疆棉花供应商有长期合作协议而使公司在一定程度上缓解了采购成本压力，在同行业中处于相对有利地位。

公司棉纱产品和纯棉及涤棉坯布产品被评定为“全国用户满意产品”、“用户信得过优等产品”、“安徽名牌”、“出口免检产品”和“安徽省质量信得过产品”，成为我国纺织行业“精品”模式的代表。由于公司坚持走高档次、高质量、高附加值的“精品+品牌”差异化竞争道路，有效规避了低端市场的恶性竞争，在取得稳定和广阔市场空间的同时也赢得比一般企业更多的超额利润。

（3）管理优势

公司是全国信息化五百强企业之一和工信部两化融合试点企业。公司较早地通过了 ISO9001 质量管理体系认证、ISO14001 环境管理体系认证、GB/T28001 职业健康安全管理体系认证和 ISO10012 计量检测管理体系认证。

（4）品牌优势

公司现年产“乘风”牌 Ne5-600 高档纱线 5.5 万吨、“银波”牌 120-360 厘米幅宽高档坯布及面料 8000 余万米。2015 年产销率达到 98.02%。纱线和坯布产品双

双荣获“中国名牌产品”、“全国用户满意产品”等称号；以公司自身生产的优质坯布为原料，采用国际先进的染整清洁生产技术和功能性后整理技术加工生产的高档纺织面料，立足中高端市场，主要与国内外知名服装品牌配套；功能性无纺材料及消费用品主要应用于医疗、卫生日用领域。

公司不但重视产品的质量，而且重视产品的市场需求和结构优化。依托企业先进的技术中心，公司大力开发和应用新产品、新工艺、新纤维，致力于新材料和新纤维的开发与应用，并实现产业化发展。“乘风”牌纱线、“银波”牌坯布已分别在日本、意大利等国家注册。公司纱线被日本丸红株式会社誉为“中国棉纱质量的榜样”，成为国内外众多知名品牌企业指定配套面料的首选及优质供应商。

（5）资金优势

公司拥有良好的资产结构，资产负债率一直控制在较低水平。长期以来，公司与金融机构保持良好合作关系，拥有十分充裕的后备银行授信资源。公司坚持严格的资金管理制度，资金实行统一管理，为促进企业不断发展提供有力保障。

5、发行人的经营方针及战略

公司以开放合作的国际视野，技术和品牌引领，坚持立足主业、多元经营协同发展的战略和“三加一”发展模式，以人为本，共建共享，矢志不渝地坚持管理创新和技术创新，完善产业价值链，全面提升企业综合竞争力。

以产权为纽带，打造纺织主业价值链；以金融为平台，打造资本运作价值链；以新材料、新纤维为起步，打造高新技术应用价值链；以华茂品牌为依托，打造轻资产营销模式。

（四）对外投资与投资收益情况

截至 2016 年 12 月 31 日，发行人长期股权投资和可供出售金融资产分别为 107,424.97 万元和 300,064.10 万元，对外投资规模较大。发行人对外投资基本分为三类：

一类是与发行人主营业务密切相关的投资项目，截至 2016 年 12 月 31 日，该类投资主要包括安徽华茂恩逸艾世时装有限公司、上海华茂恩逸艾世服饰有限

公司、安徽华鹏纺织有限公司、安徽华茂华阳河农业股份有限公司、德生纺织印染安庆有限公司、新疆利华棉业股份有限公司、华茂国际纺织有限公司、BESTE-SPA 和天津棉棉电子商务股份有限公司等。该类投资主要是为了完善主营业务供应链，提高主营业务盈利能力；

二类是对金融股权的投资，截至 2016 年 12 月 31 日，该类投资主要包括国泰君安证券股份有限公司、国泰君安投资管理股份有限公司、广发证券股份有限公司、徽商银行股份有限公司、武汉光谷融资租赁有限公司、安庆振风典当有限责任公司等。该类投资是发行人积极开拓投资业务，力图形成有投入、有产出的良性投资循环，实现投资业务滚动式发展的有力举措；

三类是直接或通过 PE 间接投资其他具有较高成长性的非上市企业，并运用非上市股权转让或待被投资企业上市后通过证券二级市场退出等手段，以获取较高投资收益为目的的投资。截至 2016 年 12 月 31 日，该类投资主要包括安徽华茂振阳投资有限公司、重庆当代砾石股权投资管理有限公司、博雅软银投资（北京）有限公司、珠海盈创科技发展有限公司、博雅软件股份有限公司、深圳市英泓瑞方投资合伙企业、安庆奥萨医药有限公司、深圳市合强创华科技有限公司、四川广汉士达炭素股份有限公司、上海伊禾农产品科技发展有限公司、安庆市皖江网络拍卖服务中心等。

发行人拥有的对外投资每年为公司带来较为稳定的收入。报告期内，发行人投资收益分别为 27,064.17 万元、63,599.30 万元、27,538.57 万元和 28,747.87 万元。

为规范对外投资决策机制、控制对外投资风险，发行人制定并执行《投资内部控制制度》。公司证券部和财务部门负责公司对外投资事宜。在对外投资活动中，形成初步投资意向后，必须首先向总经理办公会提出投资计划，申请立项。投资计划获准立项后，为了确保对外投资活动的合法性，必须对拟投资项目进行合法性论证，保证投资计划在国家对外投资有关的法律法规框架之内依法进行对外投资活动；为了避免盲目对外投资，确保对外投资活动的效益性，还必须对拟投资项目进行经济效益可行性分析，使投资项目能够获得预期的投资回报。发行人的对外投资由公司董事会或总经理办公会批准实施，依据实际情况确定为短

期投资或长期投资。长、短期投资项目一般由公司董事会或总经理办公会批准，投资项目金额较大的，依据公司章程经董事会批准后，必须提交股东大会审议批准。

(五) 发行人从事业务所取得的许可及资质情况

发行人拥有营业执照、组织机构代码证、对外贸易经营者备案登记表，获得了质量管理体系认证证书、环境管理体系认证证书。

发行人子公司拥有安全生产许可证、采矿许可证、排放污染物许可证。

发行人及其子公司的营业执照、组织机构代码证等均在有效期内，其余相关证书的详细情况如下：

公司名称	资质	有效期
华茂股份	质量管理体系认证	2016年3月29日至 2019年3月28日
华茂股份	环境管理体系认证	2016年3月29日至 2019年3月28日
华茂股份	对外贸易经营者备案登记表	2009年8月16日起
华泰纺织	对外贸易经营者备案登记表	2014年4月4日起
华茂织染	对外贸易经营者备案登记表	2011年1月26日起
华茂佰斯特	对外贸易经营者备案登记表	2016年6月20日起
老明槽矿业	安全生产许可证	2013年11月11日至 2016年11月10日
老明槽矿业	采矿许可证	2008年5月16日至 2016年5月16日
老明槽矿业	排污许可证	2015年7月8日至 2020年7月9日
鑫磊矿业	安全生产许可证	2014年5月19日至 2017年5月18日
鑫磊矿业	采矿许可证	2015年2月3日至 2018年2月3日
鑫磊矿业	排污许可证	2016年9月8日至 2020年12月31日

上述资格证书中，老明槽矿业的安全生产许可证、采矿许可证均已经到期，由于云南省政府目前正在对老明槽矿业所在矿区的矿产进行资源整合，许可证延期申办工作暂不受理，待资源整合完毕后，将继续发放相关证书。

八、发行人公司治理结构

（一）法人治理结构及相关机构运行情况

1、公司治理情况

为维护安徽华茂纺织股份有限公司、股东和债权人的合法权益，规范公司的组织和行为，根据《中华人民共和国公司法》（以下简称《公司法》）、《中华人民共和国证券法》（以下简称《证券法》）和其他有关规定，安徽华茂纺织股份有限公司依法设立股东大会、董事会、监事会，并依据《公司章程》，行使各自的职权。

（1）股东大会

股东大会是公司的权力机构，依法行使下列职权：（一）决定公司的经营方针和投资计划；（二）选举和更换非由职工代表担任的董事、监事，决定有关董事、监事的报酬事项；（三）审议批准董事会的报告；（四）审议批准监事会报告；（五）审议批准公司的年度财务预算方案、决算方案；（六）审议批准公司的利润分配方案和弥补亏损方案；（七）对公司增加或者减少注册资本作出决议；（八）对发行公司债券作出决议；（九）对公司合并、分立、解散、清算或者变更公司形式作出决议；（十）修改本章程；（十一）对公司聘用、解聘会计师事务所作出决议；（十二）审议批准第四十一条规定的担保事项；（十三）审议公司在一年内购买、出售重大资产超过公司最近一期经审计总资产30%的事项；（十四）审议批准变更募集资金用途事项；（十五）审议股权激励计划；（十六）审议法律、行政法规、部门规章或本章程规定应当由股东大会决定的其他事项。

公司下列对外担保行为，须经股东大会审议通过。（一）本公司及本公司控股子公司的对外担保总额，达到或超过最近一期经审计净资产的50%以后提供的任何担保；（二）公司的对外担保总额，达到或超过最近一期经审计总资产的30%以后提供的任何担保；（三）为资产负债率超过70%的担保对象提供的担保；（四）单笔担保额超过最近一期经审计净资产10%的担保；（五）对股东、实际控制人及其关联方提供的担保。

股东大会分为年度股东大会和临时股东大会。年度股东大会每年召开1次，应当于上一会计年度结束后的6个月内举行。

有下列情形之一的，公司在事实发生之日起2个月以内召开临时股东大会：
（一）董事人数不足《公司法》规定人数或者本章程所定人数的2/3时；（二）公司未弥补的亏损达实收股本总额1/3时；（三）单独或者合计持有公司10%以上股份的股东请求时；（四）董事会认为必要时；（五）监事会提议召开时；（六）法律、行政法规、部门规章或本章程规定的其他情形。

下列事项由股东大会以特别决议通过：（一）公司增加或者减少注册资本；（二）公司的分立、合并、解散和清算；（三）本章程的修改；（四）公司在一年内购买、出售重大资产或者担保金额超过公司最近一期经审计总资产30%的；（五）股权激励计划；（六）法律、行政法规或本章程规定的，以及股东大会以普通决议认定会对公司产生重大影响的、需要以特别决议通过的其他事项。

（2）董事会

公司设董事会，对股东大会负责。

董事会由9名董事组成，设董事长1人，可以设副董事长。董事长和副董事长由董事会以全体董事的过半数选举产生。

董事会行使下列职权：（一）召集股东大会，并向股东大会报告工作；（二）执行股东大会的决议；（三）决定公司的经营计划和投资方案；（四）制订公司的年度财务预算方案、决算方案；（五）制订公司的利润分配方案和弥补亏损方案；（六）制订公司增加或者减少注册资本、发行债券或其他证券及上市方案；（七）拟订公司重大收购、收购本公司股票或者合并、分立、解散及变更公司形式的方案；（八）在股东大会授权范围内，决定公司对外投资、收购出售资产、资产抵押、对外担保事项、委托理财、关联交易等事项；（九）决定公司内部管理机构的设置；（十）聘任或者解聘公司总经理、董事会秘书；根据总经理的提名，聘任或者解聘公司副总经理、财务负责人等高级管理人员，并决定其报酬事项和奖惩事项；（十一）制订公司的基本管理制度；（十二）制订本章程的修改方案；（十三）管理公司信息披露事项；（十四）向股东大会提请聘请或更换为

公司审计的会计师事务所；（十五）听取公司总经理的工作汇报并检查总经理的工作；（十六）法律、行政法规、部门规章或本章程授予的其他职权。

董事会会议应有过半数的董事出席方可举行。董事会作出决议，必须经全体董事的过半数通过。董事会决议的表决，实行一人一票。

（3）监事会

公司设监事会。监事会由5名监事组成，监事会设主席1人，可以设副主席。监事会主席和副主席由全体监事过半数选举产生。监事会主席召集和主持监事会会议；监事会主席不能履行职务或者不履行职务的，由监事会副主席召集和主持监事会会议；监事会副主席不能履行职务或者不履行职务的，由半数以上监事共同推举一名监事召集和主持监事会会议。

监事会应当包括3名股东代表和2名公司职工代表，其中职工代表的比例为1/3。监事会中的职工代表由公司职工通过职工代表大会、职工大会或者其他形式民主选举产生。

监事会行使下列职权：（一）应当对董事会编制的公司定期报告进行审核并提出书面审核意见；（二）检查公司财务；（三）对董事、高级管理人员执行公司职务的行为进行监督，对违反法律、行政法规、本章程或者股东大会决议的董事、高级管理人员提出罢免的建议；（四）当董事、高级管理人员的行为损害公司的利益时，要求董事、高级管理人员予以纠正；（五）提议召开临时股东大会，在董事会不履行《公司法》规定的召集和主持股东大会职责时召集和主持股东大会；（六）向股东大会提出提案；（七）依照《公司法》第一百五十二条的规定，对董事、高级管理人员提起诉讼；（八）发现公司经营情况异常，可以进行调查；必要时，可以聘请会计师事务所、律师事务所等专业机构协助其工作，费用由公司承担。

监事会每6个月至少召开一次会议。监事可以提议召开临时监事会会议。监事会决议应当经半数以上监事通过。

（4）高级管理人员

公司设总经理1名，由董事会聘任或解聘。公司设副总经理4名，由董事会聘任或解聘。公司总经理、副总经理、财务总监、董事会秘书为公司高级管理人员。总经理每届任期3年，总经理连聘可以连任。

总经理对董事会负责，行使下列职权：（一）主持公司的生产经营管理工作，组织实施董事会决议，并向董事会报告工作；（二）组织实施公司年度经营计划和投资方案；（三）拟订公司内部管理机构设置方案；（四）拟订公司的基本管理制度；（五）制定公司的具体规章；（六）提请董事会聘任或者解聘公司副总经理、财务负责人；（七）决定聘任或者解聘除应由董事会决定聘任或者解聘以外的负责管理人员；（八）本章程或董事会授予的其他职权。总经理列席董事会会议。

总经理应制订总经理工作细则，报董事会批准后实施。总经理工作细则包括下列内容：（一）总经理会议召开的条件、程序和参加的人员；（二）总经理及其他高级管理人员各自具体的职责及其分工；（三）公司资金、资产运用，签订重大合同的权限，以及向董事会、监事会的报告制度；（四）董事会认为必要的其他事项。

2、公司治理相关机构最近三年内运行情况

最近三年内，发行人股东大会、董事会、监事会严格按照《公司法》等相关法律法规和规范性文件、公司章程的要求，建立健全了由公司股东大会、董事会、监事会和高级管理层组成的公司治理结构，形成了权力机构、决策机构、监督机构和经营管理层之间权责明确、运作规范的相互协调和相互制衡机制，上述机构和人员能够切实履行应尽的职责和义务。

3、内部控制制度

发行人自成立以来一直十分重视内部控制制度建设。发行人根据国家法律法规及自身情况，建立了一系列的内部控制制度，并根据实际运作情况，及时进行补充和完善。

（1）财务管理制度

发行人为了规范公司及所属企业财务会计工作，完善财务管理制度体系，保护公司、股东、债权人及其他利益相关者的合法权益，根据国家相关法律法规的规定，结合本公司的具体情况和管理要求，制定了《财务管理制度》。

财务部门是公司财务管理中心，负责组织、监督本公司财会管理工作；编制、执行、分析公司财务预算；对资金实施集中管理，统一调度；参与经营决策，并做好公司成本、费用、利润指标的考核；监督公司财务收支，如实反映公司财务状况和经营成果，依法正确计算、缴纳各项国家税（费）；配合其他部门做好各项基础管理工作。

公司必须遵照各项财经法律、法规据实核算，填制会计凭证，登记会计帐簿，编制财务会计报告。公司必须实行会计监督，建立健全公司财务管理制度和内部控制制度及实施细则。在接受公司外部监管部门监督的同时，加强内部审计，防患于未然。

（2）募集资金管理制度

发行人为进一步规范公开募集资金的管理和使用，提高募集资金使用的效率和效果，防范资金使用风险，确保资金使用安全，切实保护投资者利益，根据《中华人民共和国公司法》、《中华人民共和国证券法》、《深圳证券交易所股票上市规则》、《上市公司证券发行管理办法》、《安徽华茂纺织股份有限公司章程》等有关法律、法规和规范性文件的规定，结合公司实际情况，制定了《募集资金管理办法》。

发行人总经理负责募集资金及其投资项目的归口管理；董事会秘书（含董秘办）负责与募集资金管理、使用及变更有关的信息披露；财务处负责募集资金的日常管理，包括专用帐户的开立及管理，募集资金的存放、使用和台帐管理；董事会负责募集资金投资项目的立项、可行性研究、报批和实施的管理。

（3）对外担保内部控制制度

为了加强担保行为的内部控制，保护投资者的合法权益和公司的财产安全，防范担保风险，根据《中华人民共和国公司法》、《中华人民共和国担保法》和其他相关法律法规的规定，发行人制定了《对外担保内部控制制度》。

发行人对外提供担保的权限在董事会或总经理办公会,各职能部门除非获得公司董事会和法定代表人的书面授权,否则无权为他人提供担保。发行人对外提供担保,需进行担保认定,担保的对象、范围、条件、程序、限额和禁止担保的事项应当明确,担保评估应当科学严密,防范担保业务风险。严禁为个人债务提供担保。发行人为他人提供担保应当遵循平等、自愿、公平、诚信、互利的原则。

公司提供担保必须经董事会、总经理办公会或股东大会批准。金额较小的担保由董事会或总经理办公会批准,金额较大的担保根据公司章程须股东大会批准的应由董事会提出预案并报股东大会批准。公司的担保事项经董会、总经理办公会或股东大会批准后,由财务部门办理担保事项的具体工作。

(4) 关联交易决策制度

根据《中华人民共和国公司法》、《中华人民共和国证券法》、《深圳证券交易所股票上市规则》、《企业会计准则--关联方关系及其交易的披露》、《公司章程》的有关规定,为保证发行人与关联方之间订立的关联交易合同符合公平、公正、公开的原则,确保发行人的关联交易行为不损害公司和全体股东利益,制订了《关联交易决策制度》。

公司关联人与公司签署涉及关联交易的协议,应当采取必要的回避措施:(一)任何个人只能代表一方签署协议;(二)关联人不得以任何方式干预公司的决定;(三)公司董事会就关联交易表决时,有利害关系的当事人属下列情形的,董事会有权要求有关联关系的董事和其他当事人予以回避,但下述有关联关系的董事有权参与该关联事项的审议讨论,并提出自己的意见:1、与董事个人利益有关的关联交易;2、董事个人在关联企业任职或拥有关联企业的控股权或控制权的,该等企业与公司的关联交易;3、按照法律、法规和公司章程规定回避的。

公司股东大会就关联交易进行表决时,关联股东不得参加表决;关联股东有特殊情况无法回避时,在公司征得有关部门同意后,可以参加表决。公司应当在股东大会决议中对此做出详细说明,同时对非关联方的股东投票情况进行专门统计,并在决议公告中披露。

公司关联交易应当遵循以下基本原则:(一)符合诚实信用、平等、自愿、等价、有偿的原则;(二)关联方如享有公司股东大会表决权,除特殊情况外,应

当回避表决；（三）与关联方有任何利害关系的董事,在董事会对该事项进行表决时,应当回避；（四）公司董事会应当根据客观标准判断该关联交易是否对公司有利。必要时应当聘请专业评估师或独立财务顾问。

（5）投资内部控制制度

为了加强对公司对外投资活动的内部控制,保证对外投资活动的合法性和效益性,根据《中华人民共和国会计法》等相关法律法规,结合公司的实际情况,发行人制定了《投资内部控制制度》。

对外投资业务内部控制制度的基本要求是:投资的授权人与执行人分离;投资的执行人与记录人、保管人分离;除证券部、财务部门的指定专人外,其他人员接触证券必须经过适当授权。

公司证券部和财务部门负责公司对外投资事宜。本公司的对外投资由公司董事会或总经理办公会批准实施,依据实际情况确定为短期投资或长期投资。长、短期投资项目一般由公司董事会或总经理办公会批准,投资项目金额较大的,依据公司章程经董事会批准后,必须提交股东大会审议批准。对外投资活动由公司财务部门或证券部协助实施。

（6）证券投资内控制度

为规范发行人证券投资行为及相关信息披露工作,有效控制风险,提高投资收益,维护公司及股东利益,依据《证券法》、《深圳证券交易所股票上市规则》、《深圳证券交易所上市公司行为规范》、《深圳证券交易所上市公司信息披露工作指引第4号—证券投资》、《安徽华茂纺织股份有限公司公司章程》等法律、法规、规范性文件的有关规定,结合公司实际情况,制定了《证券投资内控制度》。

从事证券投资必须遵循“规范运作、防范风险、资金安全、量力而行、效益优先”的原则,不能影响公司正常经营,不能影响主营业务的发展。公司证券投资资金来源为公司自有资金。公司不得使用募集资金、银行信贷资金等不符合国家法律法规、中国证监会和深交所规定的资金直接或间接进行证券投资。本制度适用于公司及公司控股子公司。公司控股子公司进行证券投资须报经公司审批,未经审批不得进行任何证券投资活动。

（二）发行人最近三年内的违法违规及受处罚的情况

1、发行人最近三年内是否存在违法违规及受处罚的情况

发行人最近三年内不存在违法违规及受处罚的情况，发行人及其子公司未被列入失信被执行人名单、不存在证券期货市场失信记录、未被列入安全生产领域失信生产经营单位、未被列入环境保护领域失信生产经营单位。

2、董事、监事、高级管理人员的任职资格

发行人董事、监事、高级管理人员的任职符合《公司法》及《公司章程》的规定。

3、董事、监事、高级管理人员是否存在违法违规及受处罚的情况

报告期内，发行人董事、监事、高级管理人员不存在影响本期发行债券的违法违规及受处罚的情况。

（三）发行人独立情况

公司在资产、人员、财务、机构、业务方面具有完全的独立性，并拥有完整的业务体系及面向市场独立经营的能力。

1、业务独立情况

目前，发行人主要生产各种纺织品，具有独立完整的业务运营系统，独立自主地开展经营活动，拥有完整的法人财产权，包括经营决策权和实施权；拥有必要的人员、资金和技术设备以及在此基础上按照分工协作和职权划分建立的一套完整的组织，能够独立支配和使用人、财、物等生产要素，顺利组织和实施生产经营活动。

2、资产独立情况

公司拥有与经营相关的场所、机器设备以及商标、专利等无形资产，并取得了相关资产、权利的权属证书或证明文件，资产权属界定清晰；具有独立完整的采购、生产、销售系统，公司资产具有独立完整性；公司资产不存在被股东及其控制的企业占用或者为其担保的情形，公司对所有资产有完全的控制支配权，不存在资产、资金被股东占用而损害公司利益的情形。

3、人员独立情况

本公司的董事、监事、高级管理人员严格按照《公司法》、《公司章程》的有关规定产生；总经理、副总经理、财务负责人等高级管理人员均未在股东及其控制的其他企业中担任除董事、监事以外的其他职务等情形。

公司员工的劳动、人事、工资报酬以及相应的社会保障完全独立管理，公司人员独立。公司建立了独立的人事档案、人事聘用和任免制度以及考核、奖惩制度，建立了独立的工资管理、福利与社会保障体系，能够自主招聘管理人员和职工，与公司员工签订了劳动合同，并且按时向员工发放工资，为员工缴纳社会保险。

4、财务独立情况

公司设有独立的财务会计部门，建立了独立的、规范的会计核算体系和财务管理制度，符合《会计法》、《企业会计准则》等有关会计法规的规定。公司配备了专职的财务人员，能够独立开展财务工作和进行财务决策。公司独立在银行开户，不存在与股东共用银行账户的情况。公司依法独立进行纳税申报和履行缴纳义务，与股东单位无混合纳税的情况。

5、机构独立情况

公司依法设立了股东大会、董事会、监事会，根据公司章程的规定聘任了管理层，同时根据公司业务发展的需要设置了职能部门，独立行使经营管理职权；公司各组织机构的设置、运行和管理均完全独立于各股东，不存在受股东及其它任何单位或个人干预公司机构设置的情形。

九、发行人的关联方和关联交易情况

（一）关联方及关联方关系

根据《中华人民共和国公司法》、《中华人民共和国证券法》、《深圳证券交易所股票上市规则》、《企业会计准则-关联方关系及其交易的披露》、《公司章程》的有关规定，为保证公司与关联方之间订立的关联交易合同符合公平、公正、公开的原则，确保公司的关联交易行为不损害公司和全体股东利益，制订了《关联交易决策制度》。具有以下情形之一的法人，为公司的关联法人：（一）直接或间接地控制公司，以及与公司同受某一企业控制的法人（包括但不限于母公司、子公司、与公司受同一母公司控制的子公司）；（二）关联自然人直接或

间接控制的企业；公司的关联自然人是指：（一）持有公司 5%以上股份的个人股东；（二）公司的董事、监事及高级管理人员；（三）本条第（一）、（二）项所述人士的亲属，包括：父母；配偶；兄弟姐妹；年满 18 周岁的子女；配偶的父母、子女的配偶、配偶的兄弟姐妹、兄弟姐妹的配偶。

1、母公司情况

母公司名称	注册地	业务性质	母公司对公司的持股比例 (%)	母公司对本公司的表决权比例 (%)
安徽华茂集团有限公司	安庆市	投资管理	46.40	46.40

本公司最终控制方为安庆市财政局（国资办）。

2、子公司情况

子公司名称	注册地	业务性质	持股比例(%)		取得方式
			直接	间接	
安徽省丰华纺织有限公司	安庆	制造业	100.00	-	出资设立
安庆市振风拍卖有限公司	安庆	拍卖业	80.00	-	出资设立
安徽华泰纺织有限公司	安庆	制造业	100.00	-	出资设立
安徽华意制线有限公司	安庆	制造业	70.00	-	出资设立
安徽华茂产业投资有限公司	安庆	投资管理	100.00	-	出资设立
安徽华茂纺织（潜山）有限公司	安庆市潜山县	制造业	70.00	-	出资设立
新疆华茂阿拉尔纺织有限公司	新疆阿拉尔市	制造业	45.03	19.22	出资设立
安徽华茂织染有限公司	安庆	制造业	90.00	-	出资设立
安庆元鸿矿业投资有限公司	安庆	投资管理	100.00	-	出资设立
安庆华茂佰斯特纺织科技有限公司	安庆	制造业	75.00	-	出资设立
上海华茂贝世特纺织科技有限公司	上海	商品销售	-	75.00	出资设立
华茂（香港）贸易有限公司	香港	商品销售	100.00	-	出资设立
安徽华茂经纬新型纺织有限公司	安庆	制造业	75.00	-	非同一控制下企业合并

子公司名称	注册地	业务性	持股比例(%)		取得方式
安庆华维产业用布科技有限公司	安庆	制造业	86.84	-	非同一控制下企业合并
浏阳市鑫磊矿业开发有限公司	浏阳	制造业	-	80.00	非同一控制下企业合并
昆明市东川区老明槽矿业有限公司	昆明	制造业	-	80.00	非同一控制下企业合并
安徽华茂纺织染整技术研究院	安庆	研究开发	100.00	-	出资设立
阿拉山口华茂纺织有限公司	新疆博州	制造业	37.50	62.50	出资设立
安庆华欣产业用布有限公司	安庆	制造业	100.00	-	出资设立
安庆华一纺织科技有限公司	安庆	制造业	100.00	-	出资设立
阿拉山口华泰进出口有限公司	新疆博州	贸易	100.00	-	出资设立
安徽泰阳织造科技有限公司	安庆	制造业	100.00	-	出资设立
华茂凯尔默高丁服装有限公司	德国	贸易	61.94	-	出资设立
华茂德国时装设计有限公司	德国	贸易	61.94	-	出资设立

3、本公司合营和联营企业情况

(1) 本公司重要的合营和联营企业情况

合营企业或联营企业名称	注册地	业务性质	持股比例(%)		对合营企业或联营企业投资的会计处理方法
			直接	间接	
安徽华茂恩逸艾世时装有限公司	安庆	制造	50.00	-	权益法
重庆当代砾石股权投资管理有限公司	重庆	投资	44.59	-	权益法

(2) 报告期与本公司发生关联方交易，或与本公司发生关联方交易形成余额的其他合营或联营企业

合营或联营企业名称	与本企业关系
安徽华茂恩逸艾世时装有限公司	合营企业
上海华茂恩逸艾世服饰有限公司	合营企业
安徽华鹏纺织有限公司	联营企业
安徽华茂华阳河农业股份有限公司	联营企业
德生纺织印染（安庆）有限公司	联营企业

新疆利华棉业股份有限公司	联营企业
安徽华茂振阳投资有限公司	联营企业
华茂国际纺织有限公司	联营企业
厦门中科大微电子软件股份有限公司	联营企业
重庆当代砾石股权投资管理有限公司	联营企业
天津棉棉电子商务股份有限公司	联营企业

4、本公司的其他关联方情况

其他关联方名称	其他关联方与本公司关系
安徽华茂进出口有限责任公司	同受安徽华茂集团有限公司控制
安庆市纺润包装有限公司	同受安徽华茂集团有限公司控制
安庆振风典当有限责任公司	同受安徽华茂集团有限公司控制
上海利华新创国际贸易有限公司	新疆利华棉业股份有限公司子公司

(二) 关联交易

1、购销商品、提供和接受劳务的关联交易

采购商品、接受劳务情况表

单位：元

关联方	2016年	2015年	2014年	2013年
新疆利华棉业股份有限公司	47,036,036.19	10,901,943.36	48,767,483.50	101,266,387.12
安徽华鹏纺织有限公司	55,566,093.57	59,759,760.05	80,052,833.12	72,285,141.06
安徽华茂进出口有限责任公司	101,185,160.50	94,205,792.12	90,659,192.21	107,729,460.99
安庆市纺润包装有限公司	11,768,065.63	13,343,535.97	11,924,171.03	7,279,394.37
德生印染（安庆）有限公司	-	249,662.29	4,393,556.81	5,721,946.63
安徽华茂恩逸艾世时装有限公司	335,004.27	-	-	-
合计	215,890,360.16	178,460,693.79	235,797,236.67	294,282,330.17

出售商品、提供劳务情况表

关联方	2016年	2015年	2014年	2013年
安徽华茂进出口有限责任公司	83,473,899.88	108,238,160.20	108,038,082.35	131,149,396.05

安徽华鹏纺织有限公司	58,583,804.34	62,026,549.70	91,699,167.22	93,508,317.22
安徽华茂恩逸艾世时装有限公司	631,687.67	475,755.68	319,265.93	422,419.35
德生印染（安庆）有限公司	5,674,507.28	5,136,470.71	37,609.58	11,949.57
合计	148,363,899.17	175,876,936.29	200,094,125.08	225,092,082.19

2、关联担保情况

截至 2016 年 12 月 31 日，发行人与关联方之间担保情况如下：

担保方	被担保方	担保金额 (万元)	起始日	到期日	是否已经履行完毕
安徽华茂集团有限公司	华茂股份	4,500.00	2015.07.17	2017.07.10	否
安徽华茂集团有限公司	佰斯特	500.00	2013.12.31	2017.12.31	否
安徽华茂集团有限公司	佰斯特	1,000.00	2014.02.17	2018.12.26	否
安徽华茂集团有限公司	佰斯特	10,000.00	2015.03.10	2019.03.09	否

3、关联方资金拆借

截至 2016 年 12 月 31 日，发行人与关联方之间往来情况如下：

单位：元

关联方	利息	说明
安庆振风典当有限公司	133,920.00	资金拆借系新疆华茂阿拉尔向安庆振风典当有限公司借款，本金 180 万已归还，期末剩余 133,920.00 元利息尚未支付。

4、关键管理人员报酬

单位：元

项 目	2016 年度	2015 年度	2014 年度	2013 年度
关键管理人员报酬	2,523,271.33	2,752,593.12	2,368,676.63	1,788,064.47

5、其他关联交易

(1) 根据本公司与安徽华茂进出口有限责任公司签订的协议，本公司进出口业务以安徽华茂进出口有限责任公司的名义办理，并无偿使用其相关配额，本公司进出口业务所发生的费用由本公司承担。

(2) 根据本公司与华茂集团及安徽华茂进出口有限责任公司签订的《土地使用权租赁协议》，本公司租赁土地面积 251,489.34 平方米，2015 年度 7 月华茂集团将该土地使用权转至华茂进出口名下，2016 年度支付华茂进出口租金 1,971,651.68 元，2015 年度支付华茂集团和华茂进出口租金 1,971,651.68 元，2014 年度支付华茂集团租金 1,971,651.68 元，2013 年度支付华茂集团租金 1,971,651.68 元。

(3) 根据本公司与华茂集团及安徽华茂进出口有限责任公司签订的《综合服务协议》，本公司租赁部分办公设施，2015 年度华茂集团将该设施产权转至华茂进出口名下，2016 年度支付华茂进出口租赁费 317,102.40 元，2015 年度支付华茂集团及华茂进出口办公设施租赁费 317,102.40 元，2014 年度支付华茂集团 317,102.40 元，2013 年度支付华茂集团 317,102.40 元。

(4) 根据华维产业用布与华茂集团签订的《房屋使用权租赁协议》，华维产业租赁华茂集团房屋面积 2600 平方米，2016 年度租金 218,400.00 元，2015 年度支付租金 218,400.00 元，2014 年度支付租金 219,148.60 元，2013 年度支付租金 218,400.00 元。

6、关联方应收应付款项

(1) 应收项目

单位：万元

项目名称	关联方	2016 年 12 月 31 日		2015 年 12 月 31 日		2014 年 12 月 31 日		2013 年 12 月 31 日	
		账面余额	坏账准备	账面余额	坏账准备	账面余额	坏账准备	账面余额	坏账准备
应收账款	安徽华茂进出口有限责任公司	7.11	0.77	5.60	0.34	1,699.60	101.98	1,127.75	67.67
应收账款	德生纺织印染(安庆)有限公司	100.08	6.00	203.43	12.21	-	-	-	-
应收账款	安徽华鹏纺织有限公司	-	-	138.61	8.32	-	-	-	-

项目名称	关联方	2016年12月31日		2015年12月31日		2014年12月31日		2013年12月31日	
		账面余额	坏账准备	账面余额	坏账准备	账面余额	坏账准备	账面余额	坏账准备
预付款项	新疆利华棉业股份有限公司	889.18	-	2,456.80	-	5,123.25	-	-	-

(2) 应付项目

单位：万元

项目名称	关联方	2016年12月31日	2015年12月31日	2014年12月31日	2013年12月31日
应付账款	新疆利华棉业股份有限公司	243.61	430.09	430.09	353.99
应付账款	安庆市纺润包装有限公司	158.42	106.11	153.43	160.80
应付账款	安徽华茂恩逸艾世时装有限公司	4.42	-	4.42	-
应付账款	安徽华茂集团有限公司	30.10	-	19.01	10.60
应付账款	安徽华茂进出口有限责任公司	43.34	-	180.48	-
应付账款	德生印染（安庆）有限公司	-	-	-	264.89
预收款项	新疆利华棉业股份有限公司	-	50.00	-	-
预收款项	安徽华茂进出口有限责任公司	3.05	27.54	26.60	-
预收款项	华茂国际纺织有限公司	37.40	-	-	-
其他应付款	安徽华茂集团有限公司	1,482.92	1,340.07	911.62	264.07
其他应付款	安庆振风典当有限公司	-	180.00	250.00	250.00
其他应付款	安徽华茂进出口有限责任公司	-	-	0.65	-

(三) 关联交易决策程序执行情况

发行人在《关联交易决策制度》中对关联人和关联关系、关联交易、关联交易的决策程序、关联交易信息披露及其他相关事项作出了明确具体的规定。

1、决策权限和程序

公司关联人与公司签署涉及关联交易的协议,应当采取必要的回避措施:(一)任何个人只能代表一方签署协议;(二)关联人不得以任何方式干预公司的决定;(三)公司董事会就关联交易表决时,有利害关系的当事人属下列情形的,董事会

有权要求有关联关系的董事和其他当事人予以回避,但下述有关联关系的董事有权参与该关联事项的审议讨论,并提出自己的意见: 1) 与董事个人利益有关的关联交易; 2) 董事个人在关联企业任职或拥有关联企业的控股权或控制权的,该等企业与公司的关联交易; 3) 按照法律、法规和公司章程规定回避的。(四) 公司股东大会就关联交易进行表决时,关联股东不得参加表决; 关联股东有特殊情况无法回避时,在公司征得有关部门同意后,可以参加表决。公司应当在股东大会决议中对此做出详细说明,同时对非关联方的股东投票情况进行专门统计,并在决议公告中披露。

公司关联交易应当遵循以下基本原则: (一) 符合诚实信用、平等、自愿、等价、有偿的原则; (二) 关联方如享有公司股东大会表决权,除特殊情况外,应当回避表决; (三) 与关联方有任何利害关系的董事,在董事会对该事项进行表决时,应当回避; (四) 公司董事会应当根据客观标准判断该关联交易是否对公司有利。必要时应当聘请专业评估师或独立财务顾问。

独立董事对公司拟与关联人达成的总额高于 300 万元或高于公司最近经审计净资产值的 0.5% 的关联交易发表意见。对董事会提交股东大会批准的重大关联交易事项,应当由独立董事聘请独立财务顾问就该关联交易对全体股东是否公平、合理发表意见,并出具关联交易独立财务顾问报告,说明理由、主要假设及考虑因素。

2、关联交易定价

关联交易活动应遵循公平、公正、公开的商业原则,关联交易的价格或取费原则应不偏离市场独立第三方的价格或收费的标准。公司应对关联交易的定价依据予以充分披露。

公司与关联人之间的关联交易应签定书面协议。协议的签定应当遵循平等、自愿、等价、有偿的原则,协议内容应明确、具体。公司应采取有效措施防止股东及其关联方以各种形式占用或转移公司的资金、资产及其他资源。公司不得为股东及其关联方提供担保。

3、信息披露

公司披露关联交易,应当向深圳证券交易所提交以下文件: (一) 关联交易公告文稿; (二) 关联交易协议书; (三) 董事会决议及公告(如有); (四) 股东大会决议及公告(如有); (五) 深圳证券交易所要求的其他文件。

公司就关联交易发布的临时公告应当包括以下内容: (一) 交易日期、交易地点; (二) 有关各方的关联关系; (三) 交易及其目的的简要说明; (四) 交易的标的、价格及定价政策; (五) 关联人在交易中所占权益的性质及比重; (六) 关联交易涉及收购或出售某一公司权益的,应当说明该公司的实际持有人的详细情况,包括实际持有人的名称及其业务状况; (七) 董事会关于本期关联交易对公司是否有利的意见; (八) 若涉及对方或他方向公司支付款项的,必须说明付款方近三年或自成立之日起至协议签署期间的财务状况,董事会应当对该等款项收回或成为坏帐的可能做出判断和说明。(九) 独立财务顾问意见; (十) 中国证监会和深圳证券交易所要求的其他内容。

公司与关联人达成的关联交易总额在 300 万元至 3000 万元之间的,公司应当在签定协议后两个工作日内按照第十六条的规定进行公告,并在下次定期报告中披露有关交易的详细资料。

公司与关联人达成的关联交易总额高于 3000 万元的,公司董事会必须在做出决议后两个工作日内报送深圳证券交易所并公告。公告内容应当符合第十六条的规定。关联交易在获得公司股东大会批准后实施,任何与该关联交易有利害关系的关联人应当在股东大会上放弃对该方案的投票权。公司应当在有关关联交易的公告中特别载明:“此项交易需经股东大会批准,与该关联交易有利害关系的关联人放弃在股东大会上对该议案的投票权”。

(四) 报告期内发行人是否存在资金被控股股东、实际控制人及其关联方违规占用的情形

报告期内,发行人不存在资金被控股股东、实际控制人及其关联方违规占用的情形。

十、发行人的信息披露事务及投资者关系管理

为了提高公司信息披露质量,根据《证券法》、中国证监会、深圳证券交易所及《公司章程》的有关规定,发行人制定了《信息披露管理制度》。

公司的信息披露以真实披露、及时披露、公平披露为原则,保证所有股东有平等的机会获得信息,力求做到真实、准确、完整、及时和合法,所披露的信息应便于理解,不得有虚假记载、误导性陈述或者重大遗漏。

公司指定《中国证券报》和《证券时报》为刊登公司公告和其他需要披露信息的报刊;公司变更指定报纸的,应在两个工作日内向深圳证券交易所报告。公司披露的信息在《中国证券报》或《证券时报》上刊登,同时将其置备于公司住所、证券交易所,供社会公众查阅;需要上网披露的信息,还应在中国证监会、深圳证券交易所指定的有关网站上披露。公司还可采取其他的方式披露信息以保证使用者能经济、便捷地获得公司信息。

公司的信息披露事项由公司董事会秘书负责。

公司除按照强制性规定披露信息外,应主动、及时地披露所有可能对股东和其他利益相关者决策产生实质性影响的信息。公司需要披露的信息包括:1、定期报告(包括:年度报告、中期报告、季度报告);2、临时报告(包括:股东大会的通知和决议、需要公告的董事会决议、监事会决议、需要公告的收购、出售资产行为、需要公告的关联交易、需要公告的重大诉讼、仲裁及行政处罚、需要公告的重大担保行为、需要公告的重要合同的订立、变更和终止以及依照《证券法》、中国证监会、深圳证券交易所的有关规定或要求需要公告的其他重大事件);3、公司发行新股或者公司债券的,应按照有关法律、法规、规范性文件的要求披露有关发行和上市文件(包括:招股意向书、配股说明书、公司债券募集办法、上市公告书等)。

第四节 财务会计信息

本节的财务会计数据及有关的分析反映了本公司截至 2013 年 12 月 31 日、2014 年 12 月 31 日、2015 年 12 月 31 日及 2016 年 12 月 31 日的财务状况和本公司 2013 年度、2014 年度、2015 年度及 2016 年度的经营成果及现金流量。

非经特别说明，本节中引用的 2013 年度、2014 年度、2015 年度及 2016 年度财务数据均引自发行人经审计的 2013 年度、2014 年度、2015 年度及 2016 年度审计报告。

一、报告期的财务报表编制及审计情况

(一) 报告期的财务报告适用的会计制度

公司报告期的财务信息按照财政部颁布的《企业会计准则—基本准则》和陆续颁布的各项具体会计准则、企业会计准则应用指南、企业会计准则解释及其他相关规定（以下合称“企业会计准则”）进行确认和计量，在此基础上编制财务报表。

(二) 报告期财务报告审计情况

公司 2013-2016 年度审计报告经华普天健会计师事务所（特殊普通合伙）审计，并分别出具了“会审字[2014]1202 号”、“会审字[2015]1445 号”、“会审字[2016]0464 号”、“会审字[2017]1279 号”标准无保留意见审计报告。

二、公司报告期财务会计资料

(一) 合并财务报表

1、合并资产负债表

发行人合并资产负债表

单位：万元

项目	2016年12月31日	2015年12月31日	2014年12月31日	2013年12月31日
流动资产：				
货币资金	30,753.21	15,159.16	11,623.75	16,447.84
以公允价值计量且其变动计入当期损	844.26	-	7.20	-

项目	2016年12月31日	2015年12月31日	2014年12月31日	2013年12月31日
益的金融资产				
应收票据	7,728.59	14,056.83	18,426.07	18,638.13
应收账款	15,316.85	17,175.29	17,324.31	13,664.90
预付款项	17,419.16	16,044.70	19,535.35	6,940.40
其他应收款	3,684.45	1,148.26	1,387.74	3,105.08
存货	39,301.98	40,031.68	41,512.24	33,311.73
一年内到期的非流动资产	-	-	22.96	-
其他流动资产	12,308.74	6,994.60	45,079.72	20.70
流动资产合计	127,357.22	110,610.53	154,919.34	92,128.78
非流动资产：				
可供出售金融资产	300,064.10	390,272.39	219,745.47	221,744.79
长期股权投资	107,424.97	105,238.19	21,872.88	22,726.24
固定资产	182,513.55	193,243.20	212,016.61	195,716.28
在建工程	4,424.72	1,950.98	2,537.51	27,551.53
无形资产	48,502.27	50,865.94	52,372.96	55,151.43
商誉	27.59	27.59	27.59	63.23
长期待摊费用	-	-	-	45.91
递延所得税资产	1,226.95	1,124.45	1,482.01	1,473.41
其他非流动资产	8,002.69	3,839.31	2,796.35	-
非流动资产合计	652,186.84	746,562.05	512,851.39	524,472.83
资产总计	779,544.06	857,172.57	667,770.72	616,601.61
流动负债：				
短期借款	66,163.87	81,404.90	49,650.90	86,720.17
应付票据	-	-	-	500.00
应付账款	7,642.99	9,126.26	12,563.64	14,254.97
预收款项	2,399.80	1,955.19	2,143.17	1,069.55
应付职工薪酬	1,597.93	1,421.41	1,138.50	1,065.46
应交税费	3,883.99	2,109.48	9,264.48	-4,570.11
应付利息	6,526.52	6,500.72	6,472.49	6,612.80
其他应付款	15,144.35	15,524.16	14,992.90	18,595.16
一年内到期的非流动负债	89,001.92	-	19,805.00	4,280.00
其他流动负债	1,971.74	2,189.05	2,077.03	1,946.28
流动负债合计	194,333.09	120,231.18	118,108.12	130,474.28
非流动负债：				
长期借款	24,800.00	17,000.00	2,600.00	20,125.00
应付债券	39,817.39	123,486.52	123,174.68	122,882.47
专项应付款	514.94	200.00	-	-
递延收益	9,284.86	7,679.73	8,417.59	10,979.20
递延所得税负债	34,861.77	45,569.60	19,475.79	11,883.33

项目	2016年12月31日	2015年12月31日	2014年12月31日	2013年12月31日
非流动负债合计	109,278.96	193,935.84	153,668.06	165,869.99
负债合计	303,612.06	314,167.02	271,776.18	296,344.27
所有者权益：				
股本	94,366.50	94,366.50	94,366.50	94,366.50
资本公积	2,107.61	6,049.97	5,346.05	2,042.41
其他综合收益	186,752.21	249,226.49	101,358.98	60,951.36
专项储备	328.11	261.37	292.38	-
盈余公积	32,163.84	30,636.10	29,031.10	24,475.08
未分配利润	144,758.99	145,865.89	144,090.26	115,569.84
归属于母公司所有者权益合计	460,477.24	526,406.32	374,485.27	297,405.19
少数股东权益	15,454.76	16,599.24	21,509.28	22,852.15
所有者权益合计	475,932.01	543,005.56	395,994.55	320,257.34
负债和所有者权益总计	779,544.06	857,172.57	667,770.72	616,601.61

2、合并利润表

发行人合并利润表

单位：万元

项目	2016年度	2015年度	2014年度	2013年度
一、营业总收入	196,550.93	193,049.13	198,186.17	205,829.87
其中：营业收入	196,550.93	193,049.13	198,186.17	205,829.87
二、营业总成本	219,857.20	217,024.42	222,935.59	217,084.40
其中：营业成本	178,866.28	178,586.56	188,212.92	190,471.73
营业税金及附加	2,295.07	2,241.89	2,086.45	1,312.68
销售费用	4,615.48	3,241.62	3,123.26	3,092.37
管理费用	14,778.20	15,324.02	11,350.71	9,937.82
财务费用	11,988.46	12,540.82	14,638.68	10,826.16
资产减值损失	7,313.72	5,089.50	3,523.57	1,443.64
加：公允价值变动收益（损失以“-”号填列）	80.57	-	3.04	-
投资收益（损失以“-”号填列）	28,747.87	27,538.57	63,599.30	27,064.17
其中：对联营企业和合营企业的投资收益	-149.03	3,121.72	127.75	2,143.69
三、营业利润（亏损以“-”号填列）	5,522.16	3,563.29	38,852.91	15,809.65
加：营业外收入	4,404.83	4,177.05	6,021.01	5,995.72
其中：非流动资产处置利得	227.01	798.77	306.77	12.78
减：营业外支出	642.94	591.65	856.84	780.55

项目	2016年度	2015年度	2014年度	2013年度
其中：非流动资产处置损失	573.26	316.55	738.96	
四、利润总额（亏损总额以“-”号填列）	9,284.06	7,148.69	44,017.08	21,024.82
减：所得税费用	2,822.87	2,663.47	8,320.78	3,462.56
五、净利润（净亏损以“-”号填列）	6,461.19	4,485.22	35,696.30	17,562.26
归属于母公司所有者的净利润	9,857.48	8,098.96	37,794.77	18,963.91
少数股东损益	-3,396.30	-3,613.74	-2,098.46	-1,401.65
六、其他综合收益的税后净额	-62,479.82	147,867.50	40,407.63	-38,080.39
归属母公司所有者的其他综合收益的税后净额	-62,479.82	147,867.50	40,407.63	-38,080.39
（一）以后不能重分类进损益的其他综合收益	-	-	-	-
1.重新计量设定受益计划净负债或净资产的变动	-	-	-	-
2.权益法下在被投资单位不能重分类进损益的其他综合收益中享有的份额	-	-	-	-
（二）以后将重分类进损益的其他综合收益	-62,479.82	147,867.50	40,407.63	-38,080.39
1.权益法下在被投资单位以后将重分类进损益的其他综合收益中享有的份额	-420.94	-	-	-
2.可供出售金融资产公允价值变动损益	-62,044.33	147,867.50	40,407.63	-38,080.39
3.持有至到期投资重分类为可供出售金融资产损益	-	-	-	-
4.现金流量套期损益的有效部分	-	-	-	-
5.外币财务报表折算差额	-9.01	-	-	-
6.其他	-	-	-	-
归属于少数股东的其	-5.54	-	-	-

项目	2016年度	2015年度	2014年度	2013年度
他综合收益的税后净额				
七、综合收益总额	-56,018.63	152,352.72	76,103.93	-20,518.13
归属于母公司所有者的综合收益总额	-52,616.80	155,966.46	78,202.39	-19,116.48
归属于少数股东的综合收益总额	-3,401.84	-3,613.74	-2,098.46	-1,401.65
八、每股收益				
(一) 基本每股收益(元/股)	0.10	0.09	0.40	0.20
(二) 稀释每股收益(元/股)	0.10	0.09	0.40	0.20

3、合并现金流量表

发行人合并现金流量表

单位：万元

项目	2016年度	2015年度	2014年度	2013年度
一、经营活动产生的现金流量：				
销售商品、提供劳务收到的现金	229,904.80	235,916.98	239,975.71	244,661.30
收到的税费返还	1,591.34	1,636.73	984.42	404.96
收到其他与经营活动有关的现金	6,513.19	3,520.74	5,586.90	10,175.02
经营活动现金流入小计	238,009.33	241,074.45	246,547.03	255,241.29
购买商品、接受劳务支付的现金	166,806.67	170,753.17	206,252.88	195,484.12
支付给职工以及为职工支付的现金	33,319.61	30,198.27	28,452.89	26,561.85
支付的各项税费	9,281.80	17,900.52	8,204.59	16,205.40
支付其他与经营活动有关的现金	7,663.18	5,488.97	4,614.31	3,693.92
经营活动现金流出小计	217,071.26	224,340.93	247,524.67	241,945.29
经营活动产生的现金流量净额	20,938.07	16,733.52	-977.65	13,296.00
二、投资活动产生的现金流量：				
收回投资收到的现金	74,659.78	68,801.63	116,785.26	45,475.84
取得投资收益收到的现金	10,293.33	4,121.16	4,765.76	5,813.35

项目	2016年度	2015年度	2014年度	2013年度
处置固定资产、无形资产和其他长期资产收回的现金净额	1,047.46	204.89	1,581.56	92.53
收到其他与投资活动有关的现金	27.28	320.94	166.81	304.04
投资活动现金流入小计	86,027.84	73,448.61	123,299.39	51,685.75
购建固定资产、无形资产和其他长期资产支付的现金	17,424.88	8,452.75	21,175.24	30,752.92
投资支付的现金	52,552.94	87,466.30	48,195.84	3,782.20
支付其他与投资活动有关的现金	-	-	-	100.00
投资活动现金流出小计	69,977.82	95,919.05	69,371.08	34,635.12
投资活动产生的现金流量净额	16,050.02	-22,470.43	53,928.32	17,050.63
三、筹资活动产生的现金流量：				
吸收投资收到的现金	2,340.15	-	-	-
其中：子公司吸收少数股东投资收到的现金	2,340.15	-	-	-
取得借款收到的现金	93,812.64	161,322.34	133,521.90	171,491.54
收到其他与筹资活动有关的现金	-	-	844.32	250.00
筹资活动现金流入小计	96,152.79	161,322.34	134,366.22	171,741.54
偿还债务支付的现金	96,278.05	135,105.65	172,678.57	187,371.39
分配股利、利润或偿付利息支付的现金	21,775.12	17,317.43	19,257.59	17,775.37
其中：子公司支付给少数股东的股利、利润	99.48	31.58	-	-
支付其他与筹资活动有关的现金	-	-	83.16	1,744.99
筹资活动现金流出小计	118,053.17	152,423.09	192,019.33	206,891.75
筹资活动产生的现金流量净额	-21,900.38	8,899.25	-57,653.11	-35,150.21
四、汇率变动对现金及现金等价物的影响	506.34	373.06	78.35	-161.25

项目	2016年度	2015年度	2014年度	2013年度
五、现金及现金等价物净增加额	15,594.05	3,535.41	-4,624.09	-4,964.83
加：期初现金及现金等价物余额	15,159.16	11,623.75	16,247.84	21,212.67
六、期末现金及现金等价物余额	30,753.21	15,159.16	11,623.75	16,247.84

(二) 母公司财务报表

1、母公司资产负债表

发行人母公司资产负债表

单位：万元

项目	2016年12月31日	2015年12月31日	2014年12月31日	2013年12月31日
流动资产：				
货币资金	16,913.78	2,607.29	5,207.16	7,436.31
以公允价值计量且其变动计入当期损益的金融资产	844.26	-	7.20	-
应收票据	3,906.08	8,434.95	10,214.15	13,229.29
应收账款	23,278.81	27,296.53	27,245.85	23,573.07
预付款项	15,949.41	14,463.54	18,204.86	5,944.48
其他应收款	53,412.57	49,561.60	32,424.67	26,612.31
存货	18,953.61	21,464.24	24,943.56	20,228.44
其他流动资产	3,176.02	2,500.00	40,000.00	-
流动资产合计	136,434.52	126,328.14	158,247.46	97,023.90
非流动资产：				
可供出售金融资产	270,885.93	363,693.82	197,059.95	198,984.79
长期股权投资	271,324.47	259,654.11	179,129.67	180,483.03
固定资产	49,486.28	54,756.36	63,526.15	71,800.58
在建工程	-	123.71	597.98	80.79
无形资产	5,105.92	5,168.26	4,667.08	4,914.55
递延所得税资产	1,523.68	756.45	994.03	894.53
其他非流动资产	2,672.06	2,976.66	2,640.74	-
非流动资产合计	600,998.33	687,129.37	448,615.58	457,158.29
资产总计	737,432.85	813,457.51	606,863.04	554,182.19
流动负债：				
短期借款	54,663.87	73,404.90	33,150.90	75,370.17
应付账款	577.47	2,404.55	4,631.81	3,189.02
预收款项	746.39	391.08	785.66	3,752.09
应付职工薪酬	566.72	408.40	443.60	459.98
应交税费	2,861.72	1,456.29	8,623.48	-86.96
应付利息	6,495.85	6,467.32	6,419.92	6,584.46

项目	2016年12月31日	2015年12月31日	2014年12月31日	2013年12月31日
其他应付款	15,846.94	8,676.51	10,684.63	10,355.28
一年内到期的非流动负债	88,501.92	-	12,000.00	2,500.00
其他非流动负债	1,073.20	1,167.34	1,466.57	1,298.58
流动负债合计	171,334.08	94,376.38	78,206.58	103,422.64
非流动负债：				
长期借款	13,800.00	5,000.00	-	14,000.00
应付债券	39,817.39	123,486.52	123,174.68	122,882.47
递延收益	2,230.29	2,535.14	2,840.00	3,144.86
递延所得税负债	32,179.49	44,520.72	18,426.91	10,834.45
非流动负债合计	88,027.17	175,542.38	144,441.59	150,861.78
负债合计	259,361.25	269,918.76	222,648.17	254,284.41
所有者权益：				
股本	94,366.50	94,366.50	94,366.50	94,366.50
资本公积	270.52	4,212.88	4,088.24	1,020.63
其他综合收益	181,861.02	249,226.49	101,358.98	60,951.36
盈余公积	31,839.95	30,312.22	28,707.22	24,151.20
未分配利润	169,733.61	165,420.66	155,693.94	119,408.09
所有者权益合计	478,071.60	543,538.74	384,214.87	299,897.78
负债和所有者权益总计	737,432.85	813,457.51	606,863.04	554,182.19

2、母公司利润表

发行人母公司利润表

单位：万元

项目	2016年度	2015年度	2014年度	2013年度
一、营业收入	119,615.38	128,831.38	154,377.99	173,610.54
减：营业成本	105,951.50	117,282.53	144,854.98	162,197.47
营业税金及附加	1,346.01	1,718.16	1,526.07	772.59
销售费用	1,334.10	1,279.49	1,697.09	1,908.12
管理费用	4,673.85	5,321.71	4,540.33	4,645.90
财务费用	9,699.97	9,653.85	11,546.03	8,676.43
资产减值损失	9,924.56	5,248.16	1,818.18	875.23
加：公允价值变动收益（损失以“-”号填列）	80.57	-	3.04	-
投资收益（损失以“-”号填列）	28,484.24	27,674.99	63,706.64	26,899.26
其中：对联营企业和合营企业的投资收益	-149.03	3,121.72	127.75	2,143.69
二、营业利润（亏损以“-”号填列）	15,250.22	16,002.48	52,104.98	21,434.06

项目	2016年度	2015年度	2014年度	2013年度
加：营业外收入	1,631.33	2,299.54	1,603.68	1,322.90
其中：非流动资产处置利得	215.23	798.77	572.14	-
减：营业外支出	252.51	187.62	451.24	-
其中：非流动资产处置损失	251.40	187.62	451.24	-
三、利润总额（亏损总额以“-”号填列）	16,629.04	18,114.39	53,257.42	22,756.96
减：所得税费用	1,351.71	2,064.34	7,697.23	2,488.94
四、净利润（净亏损以“-”号填列）	15,277.33	16,050.05	45,560.19	20,268.03
五、其他综合收益的税后净额	-67,365.46	147,867.50	40,407.63	-38,080.39
（一）以后不能重分类进损益的其他综合收益	-	-	-	-
1.重新计量设定受益计划净负债或净资产的变动	-	-	-	-
2.权益法下在被投资单位不能重分类进损益的其他综合收益中享有的份额	-	-	-	-
（二）以后将重分类进损益的其他综合收益	-67,365.46	147,867.50	40,407.63	-38,080.39
1.权益法下在被投资单位以后将重分类进损益的其他综合收益中享有的份额	-420.94	-	-	-
2.可供出售金融资产公允价值变动损益	-66,944.53	147,867.50	40,407.63	-38,080.39
3.持有至到期投资重分类为可供出售金融资产损益	-	-	-	-
4.现金流量套期损益的有效部分	-	-	-	-
5.外币财务报表折算差额	-	-	-	-
6.其他	-	-	-	-
六、综合收益总额	-52,088.13	163,917.56	85,967.81	-17,812.36

3、母公司现金流量表

发行人母公司现金流量表

单位：万元

项目	2016年度	2015年度	2014年度	2013年度
一、经营活动产生的现金流量：				
销售商品、提供劳务收到的现金	144,755.48	147,124.29	170,124.67	191,717.16
收到的税费返还	53.77	340.15	854.07	117.24
收到其他与经营活动有关的现金	1,111.24	1,241.91	774.71	1,337.66
经营活动现金流入小计	145,920.48	148,706.35	171,753.46	193,172.07
购买商品、接受劳务支付的现金	105,440.89	111,513.09	162,663.63	161,501.94
支付给职工以及为职工支付的现金	13,404.42	12,961.26	11,753.48	11,541.80
支付的各项税费	4,307.41	13,357.66	3,001.97	10,312.67
支付其他与经营活动有关的现金	2,852.88	7,767.88	3,421.61	3,408.17
经营活动现金流出小计	126,005.61	145,599.89	180,840.71	186,764.57
经营活动产生的现金流量净额	19,914.88	3,106.45	-9,087.25	6,407.50
二、投资活动产生的现金流量：				
收回投资收到的现金	73,863.11	68,801.63	116,710.79	42,235.57
取得投资收益收到的现金	10,693.85	4,257.57	4,680.93	5,643.97
处置固定资产、无形资产和其他长期资产收回的现金净额	652.21	1,143.11	1,246.33	35.49
处置子公司及其他营业单位收到的现金净额	-	-	-	-453.60
收到其他与投资活动有关的现金	1,117.79	1,430.95	1,052.87	1,122.12
投资活动现金流入小计	86,326.95	75,633.27	123,690.92	48,583.55
购建固定资产、无形资产和其他长期资产支付的现金	2,094.94	1,276.41	4,510.47	950.23

项目	2016年度	2015年度	2014年度	2013年度
投资支付的现金	63,966.60	83,823.24	41,634.15	6,640.11
投资活动现金流出小计	66,061.54	85,099.65	46,144.62	7,590.34
投资活动产生的现金流量净额	20,265.40	-9,466.39	77,546.30	40,993.21
三、筹资活动产生的现金流量：				
取得借款收到的现金	85,712.64	140,322.34	106,521.90	149,236.54
收到其他与筹资活动有关的现金	-	-	10.02	-
筹资活动现金流入小计	85,712.64	140,322.34	106,531.92	149,236.54
偿还债务支付的现金	91,178.05	107,205.34	153,328.57	171,761.39
分配股利、利润或偿付利息支付的现金	20,307.42	15,562.77	17,035.76	16,371.57
支付其他与筹资活动有关的现金	286.27	14,221.11	6,946.12	14,653.76
筹资活动现金流出小计	111,771.74	136,989.22	177,310.46	202,786.72
筹资活动产生的现金流量净额	-26,059.10	3,333.12	-70,778.53	-53,550.18
四、汇率变动对现金及现金等价物的影响	185.31	426.94	90.34	-146.79
五、现金及现金等价物净增加额	14,306.49	-2,599.87	-2,229.15	-6,296.26
加：期初现金及现金等价物余额	2,607.29	5,207.16	7,436.31	13,732.57
六、期末现金及现金等价物余额	16,913.78	2,607.29	5,207.16	7,436.31

三、合并财务报表范围及其变化情况

(一) 纳入合并报表范围的子公司情况

合并范围的子公司

子公司名称	主要经营地	注册地	业务性质	持股比例		取得方式
				直接	间接	
安徽省丰华纺织有限公司	安庆	安庆	制造业	100.00%		出资设立

子公司名称	主要经营地	注册地	业务性质	持股比例		取得方式
安庆市振风拍卖有限公司	安庆	安庆	拍卖业	80.00%		出资设立
安徽华泰纺织有限公司	安庆	安庆	制造业	100.00%		出资设立
安徽华意制线有限公司	安庆	安庆	制造业	70.00%		出资设立
安徽华茂产业投资有限公司	安庆	安庆	投资管理	100.00%		出资设立
安徽华茂纺织（潜山）有限公司	安庆市潜山县	安庆市潜山县	制造业	70.00%		出资设立
新疆华茂阿拉尔纺织有限公司	新疆阿拉尔市	新疆阿拉尔市	制造业	45.03%	19.22%	出资设立
安徽华茂织染有限公司	安庆	安庆	制造业	90.00%		出资设立
安庆元鸿矿业投资有限公司	安庆	安庆	投资管理	100.00%		出资设立
安庆华茂佰斯特纺织科技有限公司	安庆	安庆	制造业	75.00%		出资设立
上海华茂贝世特纺织科技有限公司	上海	上海	商品销售		75.00%	出资设立
华茂（香港）贸易有限公司	香港	香港	商品销售	100.00%		出资设立
安徽华茂经纬新型纺织有限公司	安庆	安庆	制造业	75.00%		非同一控制下企业合并
安庆华维产业用布科技有限公司	安庆	安庆	制造业	86.84%		非同一控制下企业合并
浏阳市鑫磊矿业开发有限公司	浏阳	浏阳	制造业		80.00%	非同一控制下企业合并
昆明市东川区老明槽矿业有限公司	昆明	昆明	制造业		80.00%	非同一控制下企业合并
安徽华茂纺织染整技术研究院	安庆	安庆	研究开发	100.00%		出资设立
阿拉山口华茂纺织有限公司	新疆博州	新疆博州	制造业	37.50%	62.50%	出资设立
安庆华欣产业用布有限公司	安庆	安庆	制造业	100.00%		出资设立
安庆华一纺织科技有限公司	安庆	安庆	制造业	100.00%		出资设立
阿拉山口华泰进出口有限公司	新疆博州	新疆博州	贸易	100.00%		出资设立
安徽泰阳织造科技有限公司	安庆	安庆	制造业	100.00%		出资设立
华茂凯尔默高丁服装有限公司	德国	德国	贸易	61.94%		出资设立
华茂德国时装设计有限公司	德国	德国	贸易	61.94%		出资设立

（二）合并财务报表范围发生变更的说明

报告期内，公司合并财务报表范围变化情况如下：

1、2013 年度新增上海华茂贝世特纺织科技有限公司和华茂（香港）贸易有限公司纳入合并范围。

2、2014 年度增加新设立全资子公司安徽华茂纺织染整技术研究院纳入合并

范围。

3、2015 年度增加新设立子公司阿拉山口华茂纺织有限公司、阿拉山口华泰进出口有限公司、安庆华欣产业用布有限公司、新疆阿拉尔华经纺织有限公司以及安庆华一纺织科技有限公司纳入合并范围。

4、2016 年增加新设立子公司安徽泰阳织造科技有限公司、华茂凯尔默高丁服装有限公司、华茂德国时装设计有限公司纳入合并范围，新疆阿拉尔华经纺织有限公司不再纳入合并报表范围内，系其相关项目未正式实施，2016 年 2 月份对该公司进行了注销，对公司财务数据无影响。

除上述合并报表范围的变动外，报告期内未发生其他的合并范围变动。

四、报告期主要财务指标

（一）报告期的主要财务指标

项目	2016 年 12 月 31 日/2016 年度	2015 年 12 月 31 日/2015 年度	2014 年 12 月 31 日/2014 年度	2013 年 12 月 31 日/2013 年度
流动比率（倍）	0.66	0.92	1.31	0.71
速动比率（倍）	0.45	0.59	0.96	0.45
资产负债率（%）	38.95	36.65	40.70	48.06
贷款偿还率（%）	100.00	100.00	100.00	100.00
利息偿付率（%）	100.00	100.00	100.00	100.00
存货周转率（次）	4.51	4.38	5.03	5.70
总资产周转率（次）	0.24	0.25	0.31	0.32
总资产收益率（%）	1.90	2.67	9.13	5.33
EBITDA 利息倍数（倍）	3.46	3.28	5.44	4.16

注：上述财务指标的计算方法如下：

- 1、流动比率=流动资产/流动负债
- 2、速动比率=（流动资产-存货）/流动负债
- 3、资产负债率=总负债/总资产全部债务
- 4、贷款偿还率=实际贷款偿还额/应偿还贷款额
- 5、利息偿付率=实际利息支出/应付利息支出
- 6、存货周转率=营业成本/存货平均总额
- 7、总资产周转率=营业收入/总资产平均总额
- 8、总资产收益率=（利润总额+计入财务费用的利息支出）/[(期初总资产+期末总资产)/2] ×100%

9、EBITDA 利息倍数=EBITDA/（资本化利息+计入财务费用的利息支出），
其中：EBITDA=利润总额+计入财务费用的利息支出+固定资产折旧+摊销

五、管理层讨论与分析

本公司管理层以公司的合并财务报表为基础，对公司资产负债结构、现金流量、偿债能力、盈利能力、未来业务目标以及盈利能力的可持续性进行了如下重点讨论与分析。

（一）合并报表口径

1、发行人资产负债结构分析

发行人资产负债结构

单位：万元

项目	2016年12月31日	2015年12月31日	2014年12月31日	2013年12月31日
总资产	779,544.06	857,172.57	667,770.72	616,601.61
总负债	303,612.06	314,167.02	271,776.18	296,344.27
所有者权益	475,932.01	543,005.56	395,994.55	320,257.34

报告期末，发行人的总资产分别为 616,601.61 万元、667,770.72 万元、857,172.57 万元和 779,544.06 万元，呈现波动的趋势，主要是由于可供出售金融资产期末余额的变动导致的，2014 年年末总资产较 2013 年年末总资产增长了 8.3%，主要是由于处置了大量的广发证券的股份产生的收益导致总资产的增加，2015 年年末总资产较 2014 年年末总资产增长了 28.36%，主要系 2015 年时国泰君安在上海证券交易所上市，发行人对国泰君安的核算由以成本法计量转为以公允价值计量，导致可供出售金融资产的期末余额的大幅度上升，由此导致公司整体资产大幅度增长，2016 年末由于广发证券、国泰君安等上市公司的股价受到整体股市影响，导致股价较 2015 年年末有大幅度的下降，因此导致 2016 年末可供出售金融资产金额较 2015 年年末减少了 90,208.29 万元，由此导致总资产的减少。详细的可供出售金融资产变动情况见下方发行人资产分析部分。

（1）发行人资产情况分析

报告期内发行人资产结构表

单位：万元

项目	2016年12月31日	2015年12月31日	2014年12月31日	2013年12月31日
----	-------------	-------------	-------------	-------------

	金额	占比 (%)	金额	占比 (%)	金额	占比 (%)	金额	占比 (%)
流动资产：								
货币资金	30,753.21	3.95	15,159.16	1.77	11,623.75	1.74	16,447.84	2.67
以公允价值计量且其变动计入当期损益的金融资产	844.26	0.11	-	-	7.20	0.00	-	-
应收票据	7,728.59	0.99	14,056.83	1.64	18,426.07	2.76	18,638.13	3.02
应收账款	15,316.85	1.96	17,175.29	2.00	17,324.31	2.59	13,664.90	2.22
预付款项	17,419.16	2.23	16,044.70	1.87	19,535.35	2.93	6,940.40	1.13
其他应收款	3,684.45	0.47	1,148.26	0.13	1,387.74	0.21	3,105.08	0.50
存货	39,301.98	5.04	40,031.68	4.67	41,512.24	6.22	33,311.73	5.40
一年内到期的非流动资产	-	-	-	-	22.96	0.00	-	-
其他流动资产	12,308.74	1.58	6,994.60	0.82	45,079.72	6.75	20.70	0.00
流动资产合计	127,357.22	16.34	110,610.53	12.90	154,919.34	23.20	92,128.78	14.94
非流动资产：								
可供出售金融资产	300,064.10	38.49	390,272.39	45.53	219,745.47	32.91	221,744.79	35.96
长期股权投资	107,424.97	13.78	105,238.19	12.28	21,872.88	3.28	22,726.24	3.69
固定资产	182,513.55	23.41	193,243.20	22.54	212,016.61	31.75	195,716.28	31.74
在建工程	4,424.72	0.57	1,950.98	0.23	2,537.51	0.38	27,551.53	4.47
工程物资	-	-	-	-	-	-	-	-
无形资产	48,502.27	6.22	50,865.94	5.93	52,372.96	7.84	55,151.43	8.94
商誉	27.59	0.00	27.59	0.00	27.59	0.00	63.23	0.01
长期待摊费用	-	-	-	-	-	--	45.91	0.01
递延所得税资产	1,226.95	0.16	1,124.45	0.13	1,482.01	0.22	1,473.41	0.24
其他非流动资产	8,002.69	1.03	3,839.31	0.45	2,796.35	0.42	-	--
非流动资产合计	652,186.84	83.66	746,562.05	87.10	512,851.39	76.80	524,472.83	85.06
资产总计	779,544.06	100.00	857,172.57	100.00	667,770.72	1.74	616,601.61	100.00

报告期期末,公司总资产分别为 616,601.61 万元、667,770.72 万元、857,172.57 万元和 779,544.06 万元,其中流动资产分别为 92,128.78 万元、154,919.34 万元、110,610.53 万元和 127,357.22 万元,占总资产的比例分别为 14.94%、23.20%、12.90%和 16.34%,非流动资产分别为 524,472.83 万元、512,851.39 万元、746,562.05 万元和 652,186.84 万元,占总资产的比例分别为 85.06%、76.80%、87.10%和 83.66%。

发行人的资产中,主要构成为货币资金、应收账款、预付账款、存货、其他流动资产、长期股权投资、可供出售金融资产、固定资产、无形资产等。

1) 货币资金

报告期期末，公司的货币资金余额分别为 16,447.84 万元、11,623.75 万元、15,159.16 万元和 30,753.21 万元。截至 2015 年 12 月 31 日和 2016 年 12 月 31 日，货币资金情况如下表所示：

单位：万元

项目	2016 年 12 月 31 日	2015 年 12 月 31 日
库存现金	2.46	2.31
银行存款	30,749.71	14,911.64
其他货币资金	1.03	245.21
合计	30,753.21	15,159.16

发行人的货币资金主要由银行存款和其他货币资金组成，其中截至 2016 年 12 月 31 日其他货币资金为存放于证券公司的存出投资款。货币资金的变化原因详见“3、现金流量分析”部分。

2) 应收账款

报告期期末，公司应收账款余额分别为 13,664.90 万元、17,324.31 万元、17,175.29 万元和 15,316.85 万元，占资产总额的比例分别是 2.22%、2.59%、2.00% 和 1.96%。公司应收账款主要为应收货款。

截至 2015 年 12 月 31 日和 2016 年 12 月 31 日，发行人应收账款分类披露如下：

单位：万元

类别	2016 年 12 月 31 日					2015 年 12 月 31 日				
	账面余额		坏账准备		账面价值	账面余额		坏账准备		账面价值
	金额	比例 (%)	金额	计提比例		金额	比例 (%)	金额	计提比例	
按信用风险特征组合计提坏账准备的应收账款	16,477.13	98.97	1,160.28	7.04%	15,316.85	18,458.04	99.37	1,282.75	6.95%	17,175.29
单项金额不重大但单独计提坏账准备的应收账款	171.81	1.03	171.81	100.00%	-	116.26	0.63	116.26	100.00%	-
合计	16,648.94	100	1,332.09	8.00%	15,316.85	18,574.30	100.00	1,399.01	7.53%	17,175.29

① 账龄分析

截至 2016 年 12 月 31 日，公司按信用风险特征组合计提坏账准备的应收账

款的账龄情况如下：

单位：万元

账龄	2016年12月31日			
	应收账款	占比	坏账准备	计提比例
1年以内	16,242.20	98.57%	974.53	6.00%
1至2年	49.02	0.30%	4.90	10.00%
2至3年	5.95	0.04%	0.89	15.00%
3至5年	-	-	-	-
5年以上	179.95	1.09%	179.95	100.00%
合计	16,477.13	100.00%	1,160.28	7.04%

截至2016年12月31日，发行人按信用风险特征组合计提坏账准备的应收账款的原值为16,477.13万元，共计提坏账准备1,160.28万元，发行人的应收账款主要集中在1年以内，1年内的应收账款金额为16,242.20万元，占应收账款原值总额的比例为98.57%。应收账款账龄较短，应收账款回收风险较小。

②坏账准备分析

报告期期末，公司坏账准备计提情况如下：

单位：万元

项目	2016年12月31日	2015年12月31日	2014年12月31日	2013年12月31日
应收账款账面原值	16,648.94	18,574.30	18,743.13	14,775.40
减：坏账准备	1,332.09	1,399.01	1,418.82	1,110.50
应收账款净额	15,316.85	17,175.29	17,324.31	13,664.90
坏账准备占应收账款余额的比例	8.00%	7.53%	7.57%	7.52%

报告期内，发行人已严格按照会计制度的要求谨慎计提了应收账款坏账准备，应收账款坏账准备占年末应收账款余额的比例分别为7.52%、7.57%、7.53%和8.00%。

单项金额不重大但单独计提坏账准备的应收账款明细如下：

单位：万元

应收账款（按单位）	期末余额			
	应收账款	坏账准备	计提比例（%）	计提理由
冠龙（福建）纺织有限公司	88.72	88.72	100.00	*1
珠海市金福运针织有限公司	83.09	83.09	100.00	*2
合计	171.81	171.81	100.00	

注*1：冠龙（福建）纺织有限公司（以下简称“冠龙公司”）拖欠华茂潜山货款331,700.00元，拖欠华茂经纬货款555,523.60元。由于冠龙公司经营恶化，已被银行及多家企业起诉，华茂潜山预计该款项可能难以收回，故对其全额计提坏账准备。

注*2：珠海市金福运针织有限公司（以下简称“金福运公司”）拖欠本公司货款830,920.10元，本公司向珠海市香洲区人民法院提起诉讼，请求法院判决金福运公司偿还本公司货款及延期付款利息。2009年8月末，广东省珠海市中级人民法院以（2009）珠中法民二终字第409号《民事判决书》裁定金福运公司偿还公司货款830,920.10元，同时支付本公司相应的延期付款利息。公司预计该款项可能难以收回，故对其全额计提坏账准备，并且未确认本公司应收取的延期付款利息收入。

除上述应收账款外，报告期内应收账款回收情况良好，未发生大额应收账款到期无法回收的情形。

截至2016年12月31日，应收账款前五名的客户情况如下：

单位：万元

单位名称	2016年12月31日	占应收账款期末余额合计数的比例（%）	坏账准备
COTONIFICIO ALBINI SPA	768.56	4.62	46.11
绍兴市柯桥区诗韵纺织绣品有限公司	656.16	3.94	39.37
BOSIFIL SPA	654.50	3.93	39.27
浙江美欣达印染集团股份有限公司	637.77	3.83	38.27
安徽中天纺织科技股份有限公司	573.48	3.44	34.41
合计	3,290.47	19.76	197.43

报告期末，公司应收账款前五名客户合计账面余额分别为4,689.01万元、3,959.71万元、4,346.32万元和3,290.47万元，占应收账款年末余额合计数的比例分别为31.73%、21.13%、23.40%和19.76%，公司前五名客户应收账款余额占总余额的比例比较适中，客户的分散度较高，回收风险较小。

3) 预付账款

报告期期末，公司预付账款余额分别为6,940.40万元、19,535.35万元、16,044.70万元和17,419.16万元，占资产总额的比例分别是1.13%、2.93%、1.87%和2.23%，公司预付账款主要是为稳定原棉供货渠道，预付给原棉供货单位的购货款。2014年年末预付账款较2013年年末预付账款增长了181.47%，主要原

因是2014年，国家取消了棉花临时收储政策，棉花价格趋于市场化，期末公司根据棉花政策的变化，提高了预付的棉花采购预付款，以保证后续的棉花供应。

截至2015年12月31日和2016年12月31日，发行人预付账款账龄如下：

单位：万元

账龄	2016年12月31日		2015年12月31日	
	金额	比例	金额	比例
1年以内	16,925.19	97.17%	15,664.93	97.64%
1至2年	188.67	1.08%	319.52	1.99%
2至3年	272.01	1.56%	55.03	0.34%
3年以上	33.28	0.19%	5.22	0.03%
合计	17,419.16	100.00%	16,044.70	100.00%

公司97.17%的预付账款账龄在一年以内。

4) 存货

①存货余额变动分析

报告期期末，公司存货余额分别为33,311.73万元、41,512.24万元、40,031.68万元和39,301.98万元，占资产总额的比例分别是5.40%、6.22%、4.67%和5.04%，2014年度末的存货余额较2013年度末的存货余额增加了8,200.52万元，增长了24.62%，主要是由于2014年国家取消了临时收储政策，棉花价格趋于市场化，因此公司根据需要适当加大了库存量。

截至2015年12月31日和2016年12月31日，公司存货构成如下表所示：

单位：万元

项目	2016年12月31日			2015年12月31日		
	账面余额	跌价准备	账面价值	账面余额	跌价准备	账面价值
原材料	12,900.05	1,834.82	11,065.23	17,326.92	1,555.06	15,771.87
在产品	5,086.23	241.53	4,844.69	5,263.58	392.12	4,871.46
库存商品	26,224.40	2,832.95	23,391.45	21,610.22	2,242.28	19,367.94
委托加工物资	0.61	-	0.61	20.42	-	20.42
合计	44,211.28	4,909.30	39,301.98	44,221.14	4,189.46	40,031.68

公司存货的主要构成为原材料和库存商品，报告期内合计占存货的比例保持在85%以上。

②存货跌价准备分析

单位：万元

项目	2016年12月31日	2015年12月31日	2014年12月31日	2013年12月31日
存货账面原值	44,211.28	44,221.14	46,965.92	37,102.86
减：存货跌价准备	4,909.30	4,189.46	5,453.68	3,791.13
存货净额	39,301.98	40,031.68	41,512.24	33,311.73
存货跌价准备占存货账面价值的比例	11.10%	9.47%	11.61%	10.22%

公司根据如下存货跌价准备计提政策进行跌价的计提：

资产负债表日按成本与可变现净值孰低计量，存货成本高于其可变现净值的，计提存货跌价准备，计入当期损益。

在确定存货的可变现净值时，以取得的可靠证据为基础，并且考虑持有存货的目的、资产负债表日后事项的影响等因素。

a.产成品、商品和用于出售的材料等直接用于出售的存货，在正常生产经营过程中，以该存货的估计售价减去估计的销售费用和相关税费后的金额确定其可变现净值。为执行销售合同或者劳务合同而持有的存货，以合同价格作为其可变现净值的计量基础；如果持有存货的数量多于销售合同订购数量，超出部分的存货可变现净值以一般销售价格为计量基础。用于出售的材料等，以市场价格作为其可变现净值的计量基础。

b.需要经过加工的材料存货，在正常生产经营过程中，以所生产的产成品的估计售价减去至完工时估计将要发生的成本、估计的销售费用和相关税费后的金额确定其可变现净值。如果用其生产的产成品的可变现净值高于成本，则该材料按成本计量；如果材料价格的下降表明产成品的可变现净值低于成本，则该材料按可变现净值计量，按其差额计提存货跌价准备。

c.存货跌价准备一般按单个存货项目计提；对于数量繁多、单价较低的存货，按存货类别计提。

d.资产负债表日如果以前减记存货价值的影响因素已经消失，则减记的金额予以恢复，并在原已计提的存货跌价准备的金额内转回，转回的金额计入当期损益。

报告期各期末，公司按照存货跌价准备的计提政策，进行减值测试，计提存货跌价准备。

5) 其他流动资产

报告期期末，公司其他流动资产余额分别为20.70万元、45,079.72万元、6,994.60万元和12,308.74元，占资产总额的比例分别是0.00%、6.75%、0.82%和1.58%，2014年末其他流动资产余额较2013年年末增长了217,691.68%，主要是由于公司将本公司向财富证券有限责任公司购买了40,000.00万元的保本型固定收益凭证，另外期末存在5,013.90万元的待抵扣进项税，导致2014年末的其他流动资产增加较多。2016年末其他流动资产余额较2015年末增长了75.97%，主要是由于2016年购买的理财产品金额较大。报告期期末其他流动资产的明细如下：

单位：万元

项目	2016年12月31日	2015年12月31日	2014年12月31日	2013年12月31日
理财产品	6,476.02	2,500.00	40,000.00	-
待抵扣增值税 进项税额	5,665.98	4,217.80	5,013.90	-
预缴增值税	-	226.70	-	-
待摊电费	166.74	50.11	65.82	20.70
合计	12,308.74	6,994.60	45,079.72	20.70

其他流动资产的金额变动主要是由于每一年的理财产品金额变动引起的，理财产品余额是公司根据当年的流动资金情况进行规划。

6) 可供出售金融资产

报告期期末，公司可供出售金融资产余额分别为221,744.79万元、219,745.47万元、390,272.39万元和300,064.10万元，占资产总额的比例分别是35.96%、32.91%、45.53%和38.49%。

2015年末可供出售金融资产余额较2014年末增加了170,526.92万元，增长了77.60%，主要是由于主要原因是国泰君安在2015年在上海证券交易所发行上市，公司对国泰君安证券的核算由以成本法计量转为以公允价值计量，期初按照成本法计量的价值为9,657.0万元，期末按照其股票价格确认的公允价值为227,766.84万元，确认的公允价值变动金额较大，相应可供出售金融资产增长较大。

2016年末较2015年末可供出售金融资产减少了90,208.29万元，降低了23.11%，主要是由于国泰君安的股票价格由2015年年末的23.90元/股降低至

18.59元/每股，广发证券的股票价格由2015年年末的19.45元/每股降低至16.86元/每股，另外2016年全年减持了1,800万股广发证券股份，由此导致2016年末可供出售金融资产的减少。

截至2015年12月31日和2016年12月31日，发行人可供出售金融资产情况如下：

单位：万元

项目	2016年12月31日			2015年12月31日		
	账面余额	减值准备	账面价值	账面余额	减值准备	账面价值
按公允价值计量	267,047.04	411.46	266,635.58	350,875.33	411.46	350,463.87
按成本计量	34,137.91	709.39	33,428.52	40,517.91	709.39	39,808.52
合计	301,184.96	1,120.86	300,064.10	391,393.25	1,120.86	390,272.39

截至2016年12月31日，发行人按公允价值计量的可供出售金融资产的明细情况如下：

被投资单位	持有股份数（股）	持股比例	期末账面余额（万元）	占期账面余额比例
广发证券	32,200,000.00	0.42%	54,289.20	25.70%
国泰君安	95,299,933.00	1.25%	177,162.58	62.89%
徽商银行	64,988,120.00	0.59%	22,962.09	7.14%
拓维信息	3,271,458.00	0.29%	3,899.58	1.58%
网达软件	2,400,000.00	1.09%	8,733.60	2.42%
合计			267,047.04	100.00%

截至2016年12月31日，发行人按成本计量的可供出售金融资产的明细情况如下：

单位：万元

被投资单位	账面余额	减值准备	在被投资单位持股比例	本期现金红利
广州科密股份有限公司	6,700.00		7.19%	
武汉光谷融资租赁有限公司	5,474.76		5.00%	539.36
国泰君安投资管理股份有限公司	3,856.28	709.39	2.15%	
博雅软件股份有限公司	2,829.09		3.21%	
珠海盈创科技发展有限公司	2,500.00		7.14%	
BESTE-SPA	2,020.98		10.25%	
博雅软银投资（北京）有限公司	1,962.96		12.48%	
北京格源天润生物技术有限公司	1,500.00		14.85%	
重庆杜克高压密封件有限公司	1,500.00		5.77%	
深圳华意隆电气股份有限公司	1,400.00		1.85%	
深圳市英泓瑞方投资合伙企业	1,000.00		5.88%	

被投资单位	账面余额	减值准备	在被投资单位持股比例	本期现金红利
安庆奥萨医药有限公司	937.33		-	
深圳市合强创华科技有限公司	600.00		20.00%	
四川广汉士达炭素股份有限公司	600.00		4.76%	
上海伊禾农产品科技发展有限公司	425.52		2.80%	
安徽中创磷脂科技有限公司	360.00		18.00%	42.45
安徽泰香农业科技发展有限公司	270.00		3.00%	
安庆振风典当有限责任公司	200.00		19.97%	20.00
安庆市皖江网络拍卖服务中心	1.00		3.23%	
合计	34,137.91	709.39		601.81

华茂股份在资产负债表日对可供出售金融资产的减值情况进行分析，判断该项金融资产公允价值是否持续下降。通常情况下，如果可供出售金融资产的期末公允价值相对于成本的下跌幅度已达到或超过50%，或者持续下跌时间已达到或超过12个月，在综合考虑各种相关因素后，预期这种下降趋势属于非暂时性的，可以认定该可供出售金融资产已发生减值，确认减值损失。

发行人的可供出售金融资产中，重要被投资单位的资产总额、净资产、营业收入及净利润等情况如下：

单位：万元

被投资单位	持股比例	账面余额	计量方式	截至 2015 年 12 月 31 日财务数据				
				总资产	总负债	所有者权益	营业收入	净利润
国泰君安	1.25%	177,162.58	公允价值	45,434,238.72	35,270,566.59	10,163,672.13	3,759,663.04	1,669,480.88
广发证券	0.42%	54,289.20	公允价值	41,909,701.47	33,927,618.59	7,982,082.88	3,344,663.99	1,361,235.34
徽商银行	0.59%	22,962.09	公允价值	63,613,062.10	59,378,536.00	4,234,526.10	1,697,710.00	621,207.40
广州科密股份有限公司	7.19%	6,700.00	成本	76,748.75	55,449.05	21,299.70	5,467.39	-1,812.71
网达软件	1.09%	8,733.60	公允价值	40,470.27	6,634.84	33,835.43	20,726.37	7,326.07
武汉光谷融资租赁有限公司	14.29%	5,474.76	成本	153,043.72	93,225.30	59,818.42	9,539.18	2,579.51
拓维信息	0.29%	3,899.58	公允价值	432,337.75	75,787.15	356,550.61	76,867.22	21,419.41
国泰君安投资管理股份有限公司	2.15%	3,856.28	成本	268,113.09	71,212.05	196,901.05	33,616.01	4,482.36
合计		283,078.09						

上述被投资单位账面余额合计283,078.09万元，占可供出售金融资产账面余额300,064.10万元的比例为94.34%。

按公允价值计量的可供出售金融资产广发证券、国泰君安、徽商银行、拓维信息、网达软件均为上市公司，发行人根据活跃市场中的报价确定其公允价值。

按成本计量的可供出售金融资产中，重要的被投资单位情况如下：

广州科密股份有限公司成立于1999年，是一家集研发、生产、销售于一体的主营小型办公机具及办公耗材的集团公司。截止2015年12月31日，广州科密股份有限公司总资产为76,748.75万元，总负债为55,449.05万元，所有者权益为21,299.70万元，2015年度实现营业收入5,467.39万元，净利润-1,812.71万元。发行人考虑到在购入广州科密股份有限公司的股权时，与原有股东签署的股权转让协议书约定，如果广州科密股份有限公司未能实现IPO，原有股东承诺将对发行人持有的股份进行回购，并按年支付利息。发行人对广州科密股份有限公司原有股东的回购能力进行了评估，并按回购协议条款，计算了可获取回购价款的现值，大于广州科密股份有限公司的账面余额，因此，未对该公司计提减值准备。后续华茂股份会根据广州科密股份有限公司的生产经营情况和可获取回购价款的现值，在年度终了时进行减值测试，若存在减值情况会根据相关会计准则及时计提减值准备。

武汉光谷融资租赁有限公司成立于2012年，是一家经营融资租赁业务的公司。截止2015年12月31日，武汉光谷融资租赁有限公司总资产为153,043.72万元，总负债为93,225.30万元，所有者权益为59,818.42万元，2015年度实现营业收入9,539.18万元，净利润2,579.51万元。企业经营情况良好，未出现减值迹象。

国泰君安投资管理股份有限公司成立于2001年，是上海市政府批准设立的专业投资管理公司。截止2015年12月31日，国泰君安投资管理股份有限公司总资产为268,113.09万元，总负债为71,212.05万元，所有者权益为196,901.05万元，2015年度实现营业收入33,616.01万元，净利润4,482.36万元。2003年末，国泰君安投资管理股份有限公司持续亏损，华茂股份认定该可供出售金融资产已发生减值。华茂股份根据国泰君安投资公司的财务报表，按照投资成本和财务报表净资产乘以持股比例的差额计提减值准备，后续年度再根据国泰

君安投资管理股份有限公司的净资产变动对减值准备进行计提或冲回。截止2006年末，计提减值准备金额合计为709.39万元。2007年以后，国泰君安投资管理股份有限公司的经营情况逐渐改善，根据2006年颁布的《企业会计准则第22号—金融工具确认和计量》，在活跃市场中没有报价且其公允价值不能可靠计量的权益工具投资发生的减值损失，不得转回，因此上述减值准备并未转回。

发行人对国泰君安投资管理股份有限公司计提了减值准备，其他投资单位经营情况良好，不存在其他可供出售权益工具期末公允价值严重下跌或非暂时性下跌但未计提减值准备的情况。

7) 长期股权投资

报告期期末，公司长期股权投资余额分别为22,726.24万元、21,872.88万元、105,238.19万元和107,424.97万元，占资产总额的比例分别是3.69%、3.28%、12.28%和13.78%。2015年年末的长期股权投资金额较2014年末增加了83,365.30万元，增长了381.14%，主要是由于公司于2015年4月29日与青岛金石泓信投资中心（有限合伙）签订股权转让协议，收购其持有的重庆中信金石股权投资管理有限公司44.59%的股权，转让价格800,024,433.20元。2015年7月30日，重庆中信金石股权投资管理有限公司名称变更为重庆当代砾石股权投资管理有限公司。

截至2016年12月31日，公司长期股权投资明细如下：

单位：元

被投资单位	账面余额	减值准备
合营企业		
安徽华茂恩逸艾世时装有限公司	20,682,727.53	-
上海华茂恩逸艾世服饰有限公司	—	-
小计	20,682,727.53	-
联营企业		
安徽华鹏纺织有限公司	21,721,487.75	-
中科大微电子软件有限公司	1,979,603.65	1,979,603.65
安徽华茂华阳河农业股份有限公司	2,766,072.53	-
德生纺织印染安庆有限公司	15,953,895.98	-
新疆利华棉业股份有限公司	189,871,851.46	-

被投资单位	账面余额	减值准备
合营企业		
安徽华茂振阳投资有限公司	7,937,362.54	-
华茂国际纺织有限公司	1,021,039.77	-
重庆当代砾石股权投资管理有限公司	810,440,511.41	-
天津棉棉电子商务股份有限公司	3,854,768.61	-
小计	1,055,546,593.70	1,979,603.65
合计	1,076,229,321.23	1,979,603.65

8) 固定资产

公司的固定资产主要为房屋及建筑物、生产设备、动力设备、运输设备、非生产用设备等。报告期末，公司固定资产余额分别为195,716.28万元、212,016.61万元、193,243.20万元和182,513.55万元，2015年末固定资产净额较2014年末增加了16,300.33万元，增长了8.33%，主要由于公司部分项目陆续完工，由在建工程转入所致，其余年度的固定资产金额减少主要是由于每年计提折旧所致。

截至2016年12月31日，有三处厂房未办妥产权证书，具体情况如下：

项目	未办妥产权证书的原因
华茂佰斯特厂房	最后验收，正在办理中
华泰纺织厂房	最后验收，正在办理中
华茂织染厂房	最后验收，正在办理中

除此以外，发行人及其子公司的主要资产均已取得完备权属证书，不存在重大权属纠纷、不存在对外租赁、不存在抵质押等受限情形。

9) 无形资产

报告期期末，公司无形资产余额分别为55,151.43万元、52,372.96万元、50,865.94万元和48,502.27万元，占资产总额的比例分别是8.94%、7.84%、5.93%和6.22%。无形资产主要为土地使用权和采矿权。2016年，无形资产原值及折旧变动情况如下：

项目	土地使用权	采矿权	软件及其他	合计
一、账面原值				
1.期初余额	167,593,765.58	426,104,977.50	15,533,792.94	609,232,536.02
2.本期增加金额	9,813,128.00	-	3,977,140.06	13,790,268.06
(1) 购置	9,813,128.00	-	1,604,483.59	11,417,611.59
(2) 在建工程转入	-	-	2,372,656.47	2,372,656.47
3.本期减少金额	9,427,002.54	-	-	9,427,002.54

项目	土地使用权	采矿权	软件及其他	合计
4.期末余额	167,979,891.04	426,104,977.50	19,510,933.00	613,595,801.54
二、累计摊销				
1.期初余额	19,101,249.53	80,225,936.08	1,245,945.88	100,573,131.49
2.本期增加金额	3,513,771.34	23,877,376.66	1,646,096.80	29,037,244.80
(1) 计提	3,513,771.34	23,877,376.66	1,646,096.80	29,037,244.80
3.本期减少金额	1,037,246.02	-	-	1,037,246.02
4.期末余额	21,577,774.85	104,103,312.74	2,892,042.68	128,573,130.27
三、减值准备				
1.期初余额	-	-	-	-
2.本期增加金额	-	-	-	-
3.本期减少金额	-	-	-	-
4.期末余额	-	-	-	-
四、账面价值				
1.期末账面价值	146,402,116.19	322,001,664.76	16,618,890.32	485,022,671.27
2.期初账面价值	148,492,516.05	345,879,041.42	14,287,847.06	508,659,404.53

其中，采矿权主要包括子公司老明槽矿业的采矿权和鑫磊矿业的采矿权，主要矿产为铜矿，目前均已获得采矿许可证。

(2) 发行人负债情况分析

报告期内发行人负债结构表

项目	2016年12月31日		2015年12月31日		2014年12月31日		2013年12月31日	
	金额	占比 (%)	金额	占比 (%)	金额	占比 (%)	金额	占比 (%)
流动负债:								
短期借款	66,163.87	21.79	81,404.90	25.91	49,650.90	18.27	86,720.17	29.26
应付票据	-	-	-	-	-	-	500.00	0.17
应付账款	7,642.99	2.52	9,126.26	2.90	12,563.64	4.62	14,254.97	4.81
预收款项	2,399.80	0.79	1,955.19	0.62	2,143.17	0.79	1,069.55	0.36
应付职工薪酬	1,597.93	0.53	1,421.41	0.45	1,138.50	0.42	1,065.46	0.36
应交税费	3,883.99	1.28	2,109.48	0.67	9,264.48	3.41	-4,570.11	-1.54
应付利息	6,526.52	2.15	6,500.72	2.07	6,472.49	2.38	6,612.80	2.23
其他应付款	15,144.35	4.99	15,524.16	4.94	14,992.90	5.52	18,595.16	6.27
一年内到期的非流动负债	89,001.92	29.31	-	-	19,805.00	7.29	4,280.00	1.44
其他流动负债	1,971.74	0.65	2,189.05	0.70	2,077.03	0.76	1,946.28	0.66
流动负债合计	194,333.09	64.01	120,231.18	38.27	118,108.12	43.46	130,474.28	44.03
非流动负债:								
长期借款	24,800.00	8.17	17,000.00	5.41	2,600.00	0.96	20,125.00	6.79
应付债券	39,817.39	13.11	123,486.52	39.31	123,174.68	45.32	122,882.47	41.47
专项应付款	514.94	0.17	200.00	0.06	-	-	-	-

项目	2016年12月31日		2015年12月31日		2014年12月31日		2013年12月31日	
	金额	占比 (%)	金额	占比 (%)	金额	占比 (%)	金额	占比 (%)
递延收益	9,284.86	3.06	7,679.73	2.44	8,417.59	3.10	10,979.20	3.70
递延所得税负债	34,861.77	11.48	45,569.60	14.50	19,475.79	7.17	11,883.33	4.01
非流动负债合计	109,278.96	35.99	193,935.84	61.73	153,668.06	56.54	165,869.99	55.97
负债合计	303,612.06	100.00	314,167.02	100.00	271,776.18	100.00	296,344.27	100.00

报告期期末,公司总负债分别为 296,344.27 万元、271,776.18 万元、314,167.02 万元和 303,612.06 万元,呈现波动的趋势。公司债务主要以非流动负债为主,报告期期末非流动负债占总负债的比重分别为 55.97%、56.54%、61.73%和 35.99%,是负债的主要组成部分。

公司负债主要以短期借款、应付账款、其他应付款、一年内到期的非流动负债、长期借款、应付债券、递延收益及递延所得税负债为主。

1) 短期借款

报告期期末,公司短期借款余额分别为 86,720.17 万元、49,650.90 万元、81,404.90 万元和 66,163.87 万元,占负债总额的比例为 29.26%、18.27%、25.91%和 21.79%,2014 年末短期借款金额较小,主要是因为 2014 年度公司资金相对充足,偿还了部分借款。

截至 2015 年 12 月 31 日和 2016 年 12 月 31 日,公司短期借款分类如下:

单位:万元

项目	2016 年 12 月 31 日	2015 年 12 月 31 日
质押借款	5,000.00	-
保证借款	11,500.00	5,000.00
信用借款	49,663.87	76,404.90
合计	66,163.87	81,404.90

公司短期借款以信用借款为主,抵押、质押及借款情况详见本节“六、有息负债情况”。

2) 应付账款

报告期期末,公司应付账款余额分别为 14,254.97 万元、12,563.64 万元、9,126.26 万元和 7,642.99 万元,占总负债比例分别为 4.81%、4.62%、2.90%和 2.52%,

应付账款呈现波动下降的趋势，应付账款主要为应付供应商棉花采购款和应付工程设备款。

3) 其他应付款

报告期期末，公司其他应付款余额分别为 18,595.16 万元、14,992.90 万元、15,524.16 万元和 15,144.35 万元，占总负债比例分别为 6.27%、5.52%、4.94% 和 4.99%。

截至 2015 年 12 月 31 日和 2016 年 12 月 31 日，公司其他应付款按性质分类如下：

项目	2016 年 12 月 31 日	2015 年 12 月 31 日
往来款	7,134.65	8,112.94
暂收款	4,289.61	4,289.61
代扣代缴社保及公积金	1,162.69	1,163.02
受让股权款	1,173.89	863.92
咨询费	208.52	224.12
押金及保证金	451.75	167.91
待付款	44.04	121.47
其他	679.20	581.16
合计	15,144.35	15,524.16

往来款主要为子公司安徽华茂经纬新型纺织有限公司欠经纬纺织机械股份有限公司款项，新疆华茂阿拉尔纺织有限公司向新疆诚达国有资产经营有限责任公司和阿拉尔骏达物流有限公司的借款，以及昆明市东川区老明槽矿业有限公司欠其原股东罗兴华款项。暂收款系华茂佰斯特和华茂织染收到的安庆临港经济开发区管理委员会先行以借款形式支付的固定资产奖励款项。受让股权款系元鸿矿业收购老明槽矿业和鑫磊矿业的股权尾款以及产业投资预收的转让珠海盈创科技发展有限公司的股权受让款。

4) 一年内到期的非流动负债

报告期期末，公司长期借款余额分别为 4,280.00 万元、19,805.00 万元、0 万元和 89,001.92 万元，占总负债比例分别为 1.44%、7.29%、0% 和 29.31%。

2016 年末一年内到期的非流动负债为 12 华茂债，将于于一年内即将到期。12 华茂债情况如下：

债券简称	发行日期	发行规模 (亿元)	债券期 限(年)	兑付日期	债券种类	主体 评级	债项 评级	评级机构
12华茂债	2012-04-12	8.4	5	2017-04-12	公司债券	AA	AA	联合评级

“12华茂债”募集资金使用情况如下：

债券简称	募集资金文件公告用途	募集资金实际使用情况
12华茂债	扣除发行费用后，其中5.38亿元用于偿还公司债务，剩余资金用于补充流动资金	扣除发行费用后，其中5.38亿元用于偿还公司债务，剩余资金用于补充流动资金

“12华茂债”募集资金在扣除发行费用后，其中5.38亿元用于偿还公司债务，剩余资金用于补充流动资金。该债券到期一次还本，按年付息，目前该债券按时偿付利息。

5) 长期借款

报告期期末，公司长期借款余额分别为20,125.00万元、2,600.00万元、17,000.00万元和24,800.00万元，占总负债比例分别为6.79%、0.96%、5.41%和8.17%。

截至2016年12月31日，公司长期借款为保证借款及信用借款，保证借款系华茂集团为佰斯特提供担保取得借款11,000.00元。

6) 应付债券

报告期期末，公司应付债券余额分别为122,882.47万元、123,174.68万元、123,486.52万元和39,817.39万元，占总负债比例分别为41.47%、45.32%、39.31%和13.11%。应付债券余额主要为公司发行的公司债券和企业债券。2016年末应付债券余额减少，主要是由于12华茂债在一年内即将到期，因此重分类至一年内到期的非流动资产，导致应付债券余额减少。

截至2016年12月31日，应付债券情况如下：

债券简称	发行日期	发行规模 (亿元)	债券期 限(年)	兑付日期	债券种类	主体 评级	债项 评级	评级机构
08皖华茂债	2008-01-23	4	10	2018-01-17	企业债券	AA-	AAA	大公评级

“08皖华茂债”募集资金使用情况如下：

债券简称	募集资金文件公告用途	募集资金实际使用情况
08皖华茂债	用于高档精品紧密纺织技术改造项目	用于高档精品紧密纺织技术改造项目

“08 皖华茂债”募集资金用于高档精品紧密纺织技术改造项目该债券到期一次还本，按年付息，目前该债券按时偿付利息。

7) 递延收益

报告期期末，公司递延收益余额分别为 10,979.20 万元、8,417.59 万元、7,679.73 万元和 9,284.86 万元，占总负债比例分别为 3.70%、3.10%、2.44% 和 3.06%，公司递延收益主要为政府给与的与资产相关的政府补助。截至 2016 年 12 月 31 日，公司递延收益详细情况如下：

单位：万元

负债项目	2015 年 12 月 31 日	本期新增补助金额	本期计入营业外收入金额	2016 年 12 月 31 日	与资产相关/与收益相关
高档精品紧密纺织项目	1,616.43	-	208.57	1,407.86	与资产相关
高档烧毛丝光染色产品升级项目	397.29	-	46.29	351.00	与资产相关
三万锭紧密纺升级改造项目	285.71	-	28.57	257.14	与资产相关
重点产业振兴国家补助资金	1,098.21	-	107.14	991.07	与资产相关
5 万纱锭和 200 台高档无梭织机项目	691.98	-	67.51	624.47	与资产相关
年产 4600 万米高档坯布工业项目	1,087.20	-	105.21	981.98	与资产相关
新型精品纱线产业化	235.71	-	21.43	214.29	与资产相关
高档色织面料生产线建设项目	2,167.19	-	183.14	1,984.05	与资产相关
2 万锭紧密纺、3 万锭环锭纺项目	100.00	-	-	100.00	与资产相关
年产 1800 吨产业用高级卫生材料生产线项目	-	260.00	-	260.00	与资产相关
产业用高级卫生材料生产线建设	-	230.00	-	230.00	与资产相关

负债项目	2015年12月31日	本期新增补助金额	本期计入营业外收入金额	2016年12月31日	与资产相关/与收益相关
项目					
4200头气流纺、二期建设2万锭紧密纺、3万锭环锭纺	-	100.00	-	100.00	与资产相关
园区基础设施建设资金(设备补助款)	-	1,008.00	-	1,008.00	与资产相关
5万锭新型纺纱生产线	-	350.00	-	350.00	与资产相关
尾矿库专项治理资金	-	75.00	-	75.00	与资产相关
购置厂房补贴	-	350.00	-	350.00	与资产相关
合计	7,679.73	2,373.00	767.87	9,284.86	与资产相关

7) 递延所得税负债

报告期末，公司递延所得税负债余额分别为 11,883.33 万元、19,475.79 万元、45,569.60 万元和 34,861.77 万元，占总负债比例分别为 4.01%、7.17%、14.50% 和 11.48%，公司递延所得税负债主要是以公允价值计量的可供出售金融资产的公允价值变动所产生的递延所得税负债。

截至 2015 年 12 月 31 日和 2016 年 12 月 31 日，公司递延所得税资产详细情况如下：

单位：万元

项目	2016年12月31日		2015年12月31日	
	应纳税暂时性差异	递延所得税负债	应纳税暂时性差异	递延所得税负债
投资成本低于子公司可辨认净资产公允价值份额	4,195.50	1,048.88	4,195.50	1,048.88
计入其他综合收益的可供出售金融资产公允价值变动	220,982.97	33,800.81	293,207.63	43,981.14
交易性金融工具、衍生金融工具的估值	80.57	12.09	-	-
联营企业其他权益变动	-	-	3,597.17	539.57
合计	225,259.04	34,861.77	301,000.30	45,569.60

(3) 发行人所有者权益情况分析

单位：万元

项目	2016年12月31日		2015年12月31日		2014年12月31日		2013年12月31日	
	金额	占比 (%)	金额	占比 (%)	金额	占比 (%)	金额	占比 (%)
所有者权益：								
股本	94,366.50	19.83	94,366.50	17.38	94,366.50	23.83	94,366.50	29.47
资本公积	2,107.61	0.44	6,049.97	1.11	5,346.05	1.35	2,042.41	0.64
其他综合收益	186,752.21	39.24	249,226.49	45.90	101,358.98	25.60	60,951.36	19.03
专项储备	328.11	0.07	261.37	0.05	292.38	0.07		-
盈余公积	32,163.84	6.76	30,636.10	5.64	29,031.10	7.33	24,475.08	7.64
未分配利润	144,758.99	30.42	145,865.89	26.86	144,090.26	36.39	115,569.84	36.09
归属于母公司所有者权益合计	460,477.24	96.75	526,406.32	96.94	374,485.27	94.57	297,405.19	92.86
少数股东权益	15,454.76	3.25	16,599.24	3.06	21,509.28	5.43	22,852.15	7.14
所有者权益合计	475,932.01	100.00	543,005.56	100.00	395,994.55	100.00	320,257.34	100.00

公司报告期期末所有者权益合计分别为 320,257.34 万元、395,994.55 万元、543,005.56 万元和 475,932.01 万元，所有者权益变动主要与其他综合收益的变动相关。其他综合收益为可供出售金融资产公允价值变动损益，可供出售金融资产的公允价值变动详见“（1）发行人资产情况分析 6）可供出售金融资产”。

2、现金流量分析

报告期内发行人现金流量表主要数据如下所示：

单位：万元

项目	2016 年度	2015 年度	2014 年度	2013 年度
经营活动现金流入小计	238,009.33	241,074.45	246,547.03	255,241.29
经营活动现金流出小计	217,071.26	224,340.93	247,524.67	241,945.29
经营活动产生的现金流量净额	20,938.07	16,733.52	-977.65	13,296.00
投资活动现金流入小计	86,027.84	73,448.61	123,299.39	51,685.75
投资活动现金流出小计	69,977.82	95,919.05	69,371.08	34,635.12
投资活动产生的现金流量净额	16,050.02	-22,470.43	53,928.32	17,050.63
筹资活动现金流入小计	96,152.79	161,322.34	134,366.22	171,741.54
筹资活动现金流出小计	118,053.17	152,423.09	192,019.33	206,891.75
筹资活动产生的现金流量	-21,900.38	8,899.25	-57,653.11	-35,150.21

项目	2016 年度	2015 年度	2014 年度	2013 年度
净额				
汇率变动对现金及现金等价物的影响	506.34	373.06	78.35	-161.25
现金及现金等价物净增加额	15,594.05	3,535.41	-4,624.09	-4,964.83

1) 经营活动产生的现金流量

报告期内，公司经营活动产生的现金流量净额分别为 13,296.00 万元、-977.65 万元、16,733.52 万元和 20,938.07 万元。2014 年，国家取消了棉花临时收储政策，棉花价格大幅下跌且价格趋于市场化，与国际棉花价格接轨。2014 年底，华茂股份根据市场情况加大了原材料棉花的采购，受大量购买原材料支付现金的影响经营活动现金流出增加，经营活动现金净额为负数。

经营活动现金流入小计分别为 255,241.29 万元、246,547.03 万元、241,074.45 万元和 238,009.33 万元，经营活动现金流入主要为销售商品、提供劳务收到的现金，报告期内经营活动现金流入小计保持稳定。经营活动现金流出小计分别为 241,945.29 万元、247,524.67 万元 224,340.93 和 217,071.26 万元，经营活动现金流出小计呈现减少的趋势，主要由于公司转型升级、提升效率、降低成本导致的。

2) 投资活动产生的现金流量

报告期内，公司投资活动产生的现金流量净额分别为 17,050.63 万元、53,928.32 万元、-22,470.43 万元和 16,050.02 万元。投资活动现金流入由来自收回投资收到的现金和取得投资收益收到的现金组成，投资活动现金流出主要由购建固定资产、无形资产、其他长期资产支付的现金和投资支付的现金组成。报告期内，公司投资活动产生的现金流量净额波动较大，主要是由于公司为了完善业务链，提高盈利能力，进行了较为频繁的对外投资活动，另外，公司会根据金融估值情况的变动，在价值高位及时处置已持有的金融资产。2015 年度公司投资活动现金流体现为现金流出，主要是由于公司投资了重庆当代砾石股权投资管理有限公司。

重庆当代砾石股权投资管理有限公司持有华泰保险 6.07% 股权，华茂通过持有重庆当代砾石股权投资管理有限公司的股权而间接持有华泰保险的股权。2015

年4月，华茂以现金8.00亿元购买砾石股权投资管理有限公司44.59%的股权，相当于间接持有华泰2.71%股权。

3) 筹资活动产生的现金流量

公司筹资活动产生的现金流入主要为取得借款收到的现金，现金流出主要为偿还债务所支付的现金和分配股利、利润或偿付利息支付的现金。

报告期内，公司筹资活动产生的现金流量净额分别为-35,150.21万元、-57,653.11万元、8,899.25万元和-21,900.38万元。报告期内，公司分配股利、利润或偿付利息支付的现金流量分别为17,775.37万元、19,257.59万元、17,317.43万元和21,775.12万元，分配股利、利润或偿付利息支付的现金流量保持稳定。2013年末、2014年末，银行借款余额较上期末余额有所下降，现金流出主要为公司偿还银行借款所致；2015年末，银行借款余额较2014年末略有上升，筹资活动现金流量为正数；2016年末，银行借款余额减少了7,441.04万元，筹资活动现金流出主要因为企业偿还银行借款、对外分配股利。

3、偿债能力分析

报告期内，公司主要偿债指标如下：

项目	2016年12月31日	2015年12月31日	2014年12月31日	2013年12月31日
流动比率	0.66	0.92	1.31	0.71
速动比率(倍)	0.45	0.59	0.96	0.45
资产负债率(%)	38.95	36.65	40.70	48.06
EBITDA利息倍数(倍)	3.46	3.28	5.44	4.16

注：上述财务指标的计算方法如下：

- 1、流动比率=流动资产/流动负债
- 2、速动比率=(流动资产-存货-预付账款-其他流动资产)/流动负债
- 3、资产负债率=总负债/总资产全部债务
- 4、EBITDA利息倍数=EBITDA/(资本化利息+计入财务费用的利息支出)，
其中：EBITDA=利润总额+计入财务费用的利息支出+固定资产折旧+摊销

报告期内，公司的流动比率分别为0.71、1.31、0.92和0.66，速动比率分别0.45、0.96、0.59和0.45，发行人流动负债所占比重较高，流动比率、速动比率较低，流动资产对流动负债的保障能力较差。本期债券发行后，募集资金将用于

偿还公司金融机构借款、债券及其他债务性工具，降低发行人的财务风险。

截至报告期末，发行人资产负债率分别为48.06%、40.70%、36.65%和38.95%，利息倍数分别为4.16、5.44、3.28和3.46，资产负债率、利息倍数处于合理水平，长期偿债能力较好，对债务的保障能力较强。

4、营运能力分析

报告期内，公司主要营运能力指标如下：

项目	2016年度	2015年度	2014年度	2013年度
存货周转率（次）	4.51	4.38	5.03	5.70
应收账款周转率（次）	12.10	11.19	12.79	15.72
总资产周转率（次）	0.24	0.25	0.31	0.32

注：上述财务指标的计算方法如下：

- 1、存货周转率=营业成本/存货平均总额
- 2、应收账款周转率=营业收入/应收账款平均总额
- 3、总资产周转率=营业收入/总资产平均总额

报告期内，公司的存货周转率分别为5.70、5.03、4.38和4.51，存货周转率呈现下降的趋势，主要是由于报告期内，公司营业成本逐年下降，由此导致存货周转率下降。

报告期内，公司的应收账款周转率为15.72、12.79、11.19和12.10，应收账款周转率呈现下降的趋势，主要是受宏观经济形势影响，纺织品市场整体不景气，营业收入逐年下降，并且公司部分下游客户延迟付款，应收账款余额上升。

报告期内，公司总资产周转率分别为0.32、0.31、0.25和0.24。总资产周转率逐年下降，主要是受宏观经济形势影响，纺织品市场整体不景气，导致公司营业收入逐年下降。此外，由于公司金融资产在2013至2015年价值有所上升，导致公司总资产规模有所上升。

5、盈利能力分析

报告期内，公司的营业收入分别为205,829.87万元、198,186.17万元、193,049.13万元和196,550.93，各年度有所波动；利润总额分别为21,024.82万元、44,017.08万元、7,148.69万元和9,284.06万元，净利润分别为17,562.26万元、35,696.30万元、4,485.22万元和6,461.19万元，公司利润总额和净利润有所波动，主要是由于金融资产投资的投资收益波动导致的。

(1) 收入成本分析

单位：万元

项目	2016 年度		2015 年度		2014 年度		2013 年度	
	营业收入	营业成本	营业收入	营业成本	营业收入	营业成本	营业收入	营业成本
纺织	188,038.29	172,698.17	184,596.25	170,901.31	187,816.18	178,197.27	197,220.24	183,990.11
纱、线	101,120.32	92,473.64	100,747.78	92,009.64	100,015.30	92,655.43	113,702.96	104,148.98
布	72,249.64	67,941.28	79,679.07	74,801.90	83,370.74	81,385.51	83,013.09	79,256.83
服装	10,310.35	8,674.76	-	-	-	-	-	-
其他	4,357.98	3,608.49	4,169.40	4,089.77	4,430.14	4,156.33	504.19	584.30
其他	8,512.64	6,168.11	8,452.88	7,685.25	10,369.99	10,015.65	8,609.64	6,481.62
合计	196,550.93	178,866.28	193,049.13	178,586.56	198,186.17	188,212.92	205,829.87	190,471.73

报告期内，公司主营业务收入呈下降趋势，主要是受宏观经济形势影响，纺织品市场整体不景气。公司主营业务成本随主营业务收入呈下降趋势。纺织业务营业收入、营业成本按地区分布如下：

单位：万元

分地区	2016 年		2015 年		2014 年		2013 年	
	营业收入	营业成本	营业收入	营业成本	营业收入	营业成本	营业收入	营业成本
中国地区	145,230.56	130,925.35	146,515.82	135,728.49	147,146.54	139,633.36	154,877.88	145,734.97
欧洲地区	21,534.02	19,787.61	15,733.51	14,481.12	20,172.62	19,099.44	27,963.81	25,069.63
亚洲地区	21,011.07	19,426.83	18,376.54	16,996.46	18,547.32	17,618.10	14,106.92	12,950.45
非洲地区	262.64	247.64	3,970.38	3,695.24	1,949.71	1,846.37	271.62	235.06
合计	188,038.29	170,387.43	184,596.25	170,901.31	187,816.18	178,197.27	197,220.24	183,990.11

报告期内，受宏观经济形势影响，公司在中国地区的营业收入逐年下降，在亚洲其他地区的营业收入有所上升，主要是由于东南亚等新兴市场对于高端纺织品的需求量增加。

(2) 毛利率分析

报告期发行人营业收入的毛利率情况如下表所示：

单位：万元

项目	2016 年度		2015 年度		2014 年度		2013 年度	
	毛利润	毛利率	毛利润	毛利率	毛利润	毛利率	毛利润	毛利率
纺织	15,340.12	8.16%	13,694.94	7.42%	9,618.91	5.12%	13,230.13	6.71%
纱、线	8,646.68	8.55%	8,738.14	8.67%	7,359.87	7.36%	9,553.97	8.40%

项目	2016 年度		2015 年度		2014 年度		2013 年度	
	毛利润	毛利率	毛利润	毛利率	毛利润	毛利率	毛利润	毛利率
布	4,308.36	5.96%	4,877.17	6.12%	1,985.22	2.38%	3,756.26	4.52%
服装	1,635.58	15.86%	-	-	-	-	-	-
其他	749.48	17.20%	79.64	1.91%	273.81	6.18%	-80.11	-15.89%
其他	2,344.53	27.54%	767.63	9.08%	354.34	3.42%	2,128.01	24.72%
合计	17,684.65	9.00%	14,462.57	7.49%	9,973.25	5.03%	15,358.14	7.46%

报告期内，营业收入毛利率分别为 7.46%、5.03%、7.49% 及 9.00%，纺织业务毛利率分别为 6.71%、5.12%、7.42% 及 8.16%。公司毛利率波动较大，主要是受原材料棉花的价格波动影响。

2014 年至 2015 年，公司同行业可比上市公司毛利率情况(%)

指标	年度	常山股份	华孚色纺	魏桥纺织	维科精华	众和股份	平均值	华茂股份
毛利率	2015 年	6.84	13.7	5.72	9.85	12.94	9.81	7.49
	2014 年	1.2	13.36	6.63	6.79	18.23	9.24	5.03
	2013 年	3.47	14.11	8.68	7.73	19.42	10.68	7.46

由上表可知，公司毛利率低于同行业其他上市公司的平均水平，主要原因包括：（1）近年来国内外棉花价差较大，公司进口棉花配额较少，相对于每年可获得大量进口原棉进口配额的竞争对手，具备一定的成本劣势；（2）发行人主营业务集中于棉纺织，而竞争对手主营业务相对分散，部分投资于收益率较高的其他纤维或产业链下游纺织品。

（3）期间费用分析

期间费用情况如下表所示：

单位：万元

项目	2016 年度		2015 年度		2014 年度		2013 年度	
	金额	占收入比	金额	占收入比	金额	占收入比	金额	占收入比
销售费用	4,615.48	2.35	3,241.62	1.68	3,123.26	1.58	3,092.37	1.50
管理费用	14,778.20	7.52	15,324.02	7.94	11,350.71	5.73	9,937.82	4.83
财务费用	11,988.46	6.10	12,540.82	6.50	14,638.68	7.39	10,826.16	5.26
合计	31,382.13	15.97	31,106.46	16.11	29,112.65	14.69	23,856.35	11.59

发行人的期间费用包括销售费用、管理费用和财务费用，报告期内，发行人的期间费用分别为 23,856.35 万元、29,112.65 万元、31,106.46 万元和 31,382.13 万元，占发行人营业收入的比例分别 11.59%、14.69%、16.11% 和 15.97%，期间

费用整体呈逐年上升趋势。2016 年度，销售费用增加较多，主要原因是子公司新疆华茂阿拉尔本期销售大幅增加，运输费相应增加较多；随着员工费用的上涨和研发费用投入的增加，管理费用呈现增加趋势；财务费用在 2014 年度增加较大，主要受日元汇率波动的影响，公司日元借款产生较大汇兑损益。

报告期内，公司研发支出情况如下：

单位：万元

项目	2016 年	2015 年	2014 年	2013 年
研发投入金额	5,526.90	6,492.07	4,910.36	5,714.32
研发投入占营业收入比例	2.81%	3.36%	2.48%	3.0%

长期以来公司依托企业技术中心为平台，坚持自主创新与消化吸收国内外先进技术并举，积极开展新技术、新工艺、新产品的研究与应用，新产品产业化成效显著，取得了良好的经济效益和社会效益。围绕品牌建设，重点在服装面料设计、功能性面料研发、新型纤维应用等方面加大技术创新力度。为增强公司的核心竞争力和产品结构调整提供技术支撑，截至 2016 年 12 月 31 日，公司研发人员数量为 361 人，占员工总人数的比重为 7.07%。

(4) 投资收益

发行人报告期内投资收益占利润总额比例分析如下表所示：

单位：万元

科目	2016 年	2015 年	2014 年	2013 年
投资收益	28,747.87	27,538.57	63,599.30	27,064.17
利润总额	9,284.06	7,148.69	44,017.08	21,024.82
投资收益占比	309.65%	385.23%	144.49%	128.72%

报告期内，发行人投资收益分别为 27,064.17 万元、63,599.30 万元、27,538.57 万元和 28,747.87 万元，投资收益占利润总额比分别为 128.72%、144.49%、385.23% 和 309.65%。公司董事会通过对资本市场的研究和分析，结合企业的经营实际，根据“以金融为平台，打造资本运作价值链”的发展战略理念，做金融投资滚动发展。投资收益为公司利润的重要来源之一，发行人对外投资基本分为三类：一类是与发行人主营业务密切相关的项目；二类是投资金融股权，主要包括国泰君安证券股份有限公司、广发证券股份有限公司、徽商银行股份有限公司等金融股权；三类是通过 PE 投资其他具有较高成长性的非上市企业。如果未来被投资单

位经营状况发生变化或者公允价值发生大幅变动,将对发行人盈利能力造成不确定性。

发行人报告期内投资收益明细情况如下:

单位:万元

明细	2016年	2015年	2014年	2013年
处置可供出售金融资产取得的投资收益	18,674.44	20,500.75	59,306.82	21,806.95
权益法核算的长期股权投资收益	-149.03	3,121.72	127.75	2,143.69
可供出售金融资产在持有期间的投资收益	9,973.26	3,082.31	4,148.91	2,831.62
其他	249.20	833.79	15.83	281.91
合计	28,747.87	27,538.57	63,599.30	27,064.17

其中,处置可供出售金融资产取得投资收益明细如下:

单位:万元

明细	2016年	2015年	2014年	2013年
出售广发证券股票收益	18,010.29	20,200.75	59,115.63	21,806.95
出售上海盖世网络技术有限公司股权	-	300.00	-	-
出售上海伊禾农产品科技发展有限公司部分股权	-	-	191.19	-
出售汪清县龙腾能源开发有限公司股权	623.09	-	-	-
出售武汉海川泽福投资管理股份有限公司	41.05	-	-	-
合计	18,674.44	20,500.75	59,306.82	21,806.95

考虑到广发证券的股价基本已经实现其投资价值,发行人报告期内,主要通过出售广发证券股票获取投资收益。2013年,公司出售广发证券股票 2,248 万股,获得投资收益 2.18 亿元;2014年,公司出售的广发证券 6,893 万股,获得投资收益 5.91 亿元;2015年,公司出售的广发证券 980 万股,获得投资收益 2.02 亿元;2016年度,公司出售的广发证券 1,800 万股,获得投资收益 1.80 亿元。

报告期内,华茂股份其他综合收益中可供出售金融资产公允价值变动的金额分别为 60,951.36 万元、101,358.98 万元、249,226.49 万元及 186,752.21 万元,主要为按公允价值计量的可供出售金融资产的公允价值变动,上述公允价值变动可以在华茂股份将来出售相应股权时转化为投资收益。发行人可供出售金融资产的

情况详见“（1）发行人资产情况分析 6）可供出售金融资产”。如果发行人出现经营情况恶化、现金流周转困难的情况，可以通过出售获利的金融资产保障发行人在债券存续期内的盈利能力和现金流情况。

可供出售金融资产在持有期间的投资收益明细如下：

单位：万元

明细	2016 年	2015 年	2014 年	2013 年
收到国泰君安分红	4,955.60	953.00	476.50	-
收到广发证券分红	3,376.00	1,004.00	2,578.60	2,024.29
收到徽商银行分红	1,033.31	1,033.31	1,013.81	649.88
收到其他股权投资分红	608.36	92.00	80.00	157.44
合计	9,973.26	3,082.31	4,148.91	2,831.62

报告期内，华茂股份可供出售金融资产在持有期间的投资收益主要来自于国泰君安、广发证券、徽商银行等上市公司的股利分红。

国泰君安 2013 年度利润分配方案为向全体股东每股分配现金红利人民币 0.05 元；2014 年度利润分配方案为向全体股东每 10 股派发现金股利人民币 1.00 元（含税）；2015 年度利润分配方案为向全体股东每 10 股派发现金股利人民币 5.20 元（含税）。国泰君安于 2015 年 6 月首次公开发行 A 股股票并上市，根据《国泰君安证券股份有限公司章程》，国泰君安明确制定了利润分配政策，即“公司应重视对股东的合理投资回报，实施积极、持续、稳定的利润分配政策。公司可以采取现金、股票或现金与股票相结合的方式分配股利，在符合现金分红的条件下，公司优先采取现金方式分配股利。公司实施现金分红时，应综合考虑内外部因素、董事的意见和股东的期望，在无重大投资计划或重大现金支出等事项发生时，在不影响公司正常经营的基础上以及在公司当年实现的净利润为正数、当年末公司累计未分配利润为正数且资本公积为正情况下，公司董事会根据公司的资金情况提议公司进行年度或中期现金分配，公司每年以现金方式分配的利润（包括年度分配和中期分配）应不低于当年实现的可分配利润（根据相关规定扣除公允价值变动收益等部分）的 15%。”

2016 年度，国泰君安净利润为 1,135,296.37 万元，截至 2016 年 12 月 31 日，国泰君安未分配利润余额为 3,455,735.66 万元，资本公积余额为 2,937,428.54 万元，国泰君安累计未分配利润及资本公积均为正，可以预计未来在国泰君安持续

盈利的情况下，其现金分红持续、稳定。

广发证券 2012 年度利润分配方案为每股分配现金红利人民币 1.50 元(含税)；2013 年度利润分配方案为每股分配现金红利人民币 2.00 元（含税）；2014 年度利润分配方案为向全体股东每 10 股派发现金股利 2.00 元（含税）；2015 年度利润分配方案为向全体股东每 10 股派发现金股利 8.00 元（含税）。广发证券报告期内的现金分红占合并报表中归属于上市公司普通股股东的净利润的比率情况如下：

单位：元

广发证券	2015 年	2014 年	2013 年
现金分红金额（含税）	6,096,870,131.20	1,183,858,292.80	1,183,858,292.80
分红年度合并报表中归属于上市公司普通股股东的净利润	13,201,014,064.72	5,022,567,778.39	2,812,501,034.32
占合并报表中归属于上市公司普通股股东的净利润的比率	46.18%	23.57%	42.09%

2015 年，由于市场环境因素以及全体员工的努力，广发证券各业务线收入均大幅增长，营业收入为 334.47 亿元，同比增长 149.70%；营业利润为 176.79 亿元，同比增长 169.78%；归属于上市公司股东的净利润为 132.01 亿元，同比增长 162.83%。广发证券一贯注重对股东合理的投资回报，经股东大会审议通过《广发证券 2015 年度利润分配预案》，以分红派息股权登记日股份数为基数，向全体股东每 10 股派发现金红利 8.0 元（含税）。2015 年度，广发证券分红率略高于行业平均水平。

广发证券章程中明确规定，若无计划作出重大投资或预期产生重大资本支出，公司在任何三个连续年度内以现金方式累计分配的利润不少于该三年实现的年均可分配利润的 30%。未来，广发证券将根据自身经营情况，严格按照公司《章程》及相关制度规定，结合发展战略规划、行业发展趋势、社会资金成本以及盈利水平等因素，科学制订分红方案、回馈股东。

徽商银行 2013 年度向全体股东派付现金股利每股人民币 0.156 元；2014 年度及 2015 年度均向全体股东派付现金股利每股人民币 0.159 元。2013 年、2014 年、2015 年及 2016 年前三季度，徽商银行实现净利润分别为人民币 49.26 亿元、56.76 亿、62.12 亿元及 50.67 亿元，2013 年、2014 年及 2015 年，徽商银行经营

活动收到的现金流量净额分别为人民币 98.95 亿元、345.03 亿元及 653.81 亿元。徽商银行盈利能力持续增长，经营活动现金流充足。

根据上述三家上市公司的经营状况和分红政策，发行人可供出售金融资产在持有期间的投资收益稳定且具有可持续性。

综上，发行人持有大量流动性较强的上市公司股权，在债券存续期内，投资收益具有可持续性，且在适当时机出售上述可供出售金融资产可以保障发行人的盈利水平。

(5) 营业外收支

发行人报告期内营业外收入和营业外支出情况如下表所示：

单位：万元

科目	2016 年	2015 年	2014 年	2013 年
营业外收入	4,404.83	4,177.05	6,021.01	5,995.72
非流动资产处置利得	227.01	798.77	306.77	12.78
政府补助	4,094.00	3,355.01	5,612.88	5,954.29
其他	83.81	23.27	101.35	28.65
营业外支出	642.94	591.65	856.84	780.55
非流动资产处置损失	573.26	316.55	738.96	-
其他	69.68	275.10	117.87	780.55

报告期内，政府补助占营业外收入总额的比例较高，分别为 99.31%、93.22%、80.32%和 92.94%，主要为因发行人从事国家鼓励和扶持特定行业、产业而获得的补助，包括出疆棉运费补贴、水电费补贴、棉纱和棉布运费补贴、棉纱和棉布运费补贴、高档精品紧密纺项目补贴等。

各年度政府补助明细如下：

单位：万元

补助项目	2016 年度	2015 年度	2014 年度	2013 年度
出疆棉运费补贴	612.68	1,150.24	209.55	853.70
水电费补贴款	582.39	317.77	258.17	295.39
棉纱和棉布运费补贴款	222.13	279.27	101.28	-
高档精品紧密纺项目	208.57	208.57	208.57	208.57
高档色织面料生产线建设项目	183.14	183.14	183.14	30.52
新疆地产棉补贴	130.88	145.05	-	-

补助项目	2016 年度	2015 年度	2014 年度	2013 年度
增值税即征即退退款	156.60	135.30	-	-
重点产业振兴国家补助资金	107.14	107.14	107.14	107.14
年产 4600 万米高档坯布工业项目	105.21	105.21	105.21	105.21
纺锭和布机补贴款	-	100.00	100.00	-
5 万纱锭和 200 台高档无梭织机项目	67.51	67.51	67.51	67.51
土地使用税奖励	514.45	67.14	-	-
产业发展资金	-	-	1,793.74	3,396.62
搬迁补偿款	-	-	1,521.37	-
财政奖励款	400.00	-	100.00	250.00
节能补助款	-	-	260.00	-
工业奖励款	-	-	-	122.07
其他	803.29	488.66	597.19	517.55
合计	4,094.00	3,355.01	5,612.88	5,954.29

大额政府补贴文件如下：

2013 年，根据宜政发[2013]11 号文，安庆市财政局下达《关于拨付华茂国际纺织工业城相关项目补贴资金的通知》，华茂织染收到拨付财政补贴 3,396.62 万元；根据新疆维吾尔自治区财政厅新财建[2013]577 号文《关于拨付 2012 年度出疆棉运输费用补贴资金的通知》，华茂股份收到出疆棉运费补贴款 853.70 万元；根据新疆华茂阿拉尔纺织阿拉尔市人民政府等签订的《安徽华茂纺织股份有限公司在新疆阿拉尔市投资建设 5 万锭优质棉纺和 200 台高档无梭织机项目合作协议》，新疆华茂阿拉尔收到纺锭和布机补贴款 250.00 万元和电费补贴款 295.39 万元；根据新兵办发[2012]161 号文《兵团办公厅关于实施阶段性棉纱生产补贴的通知》，新疆华茂阿拉尔收到新疆兵团第一师阿拉尔市人民政府工业和信息化委员会阶段性棉纱生产补贴款共计 84.95 万元；根据安徽省财政厅财企[2013]1516 号文《安徽省财政厅关于拨付 2013 年度外面促进资金的通知》，公司收到外贸奖励款 40.00 万元。

2014 年，根据《安庆市关于加快工业经济发展的若干政策（试行）》（宜政发[2013]11 号），华茂佰斯特收到安庆市财政局华贸国际纺织工业城相关项目财政补贴资金 1,793.74 万元；根据《安庆市国有建设用地使用权收购合同》，丰华纺织收到安庆市土地收购储备中心支付的厂房搬迁和停产停业损失补贴款项 1,521.37 万元；根据安徽省财政厅财企[2012]1843 号文件《安徽省财政厅关于下

达 2012 年工业企业能源管理中心建设示范项目财政补助资金（指标）的通知》以及安徽省财政厅财企[2012]1143 号文件《关于下达 2012 年度省企业发展专项资金（指标）的通知》，华茂股份收到节能管理补助资金 260.00 万元；根据新疆华茂阿拉尔与阿拉尔市人民政府等签订的《安徽华茂股份有限公司在新疆阿拉尔投资建设 5 万吨优质棉纺和 200 台高档无梭机项目合作协议》，新疆华茂阿拉尔收到水电费用补贴 210.64 万元，按合作协议确认应收水电费用补贴款 47.53 万元、纱锭和高档无梭机补贴款 100.00 万元。

2015 年，根据财建[2011]1157 号《财政部关于印发出疆棉移库费用补贴管理办法的通知》，华茂股份收到出疆棉运费补贴资金 1,150.24 万元；根据新疆华茂阿拉尔与阿拉尔市人民政府等签订的《安徽华茂股份有限公司在新疆阿拉尔投资建设 5 万吨优质棉纺和 200 台高档无梭机项目合作协议》，新疆华茂阿拉尔收到水电费用补贴 317.77 万元，收到纺锭和布机补贴款 100.00 万元；根据新疆维吾尔自治区财政厅和新疆维吾尔自治区经济和信息化委员会新财建[2014]434 号《关于提高出疆棉纱、棉布运费补贴标准的有关通知》，公司收到出疆棉纱、棉布运费补贴资金 279.27 万元；根据新疆维吾尔自治区财政厅和新疆维吾尔自治区经济和信息化委员会新财建[2014]433 号《新疆维吾尔自治区纺织企业使用新疆地产棉补贴资金管理暂行办法》，新疆华茂阿拉尔收到使用新疆地产棉补贴 145.05 万元；根据财税[2015]第 78 号关于印发《资源综合利用产品和劳务增值税优惠目录》的通知，华维产业用布收到安庆市国税局委托同级国库支付的增值税即征即退退款 135.30 万元；根据《潜山县人民政府、安徽华茂纺织股份有限公司、安徽华业纺织有限公司签订的三方合作意向书》，华茂潜山收到增值税奖励款 100.00 万元。

2016 年，根据财建[2011]1157 号《财政部关于印发出疆棉移库费用补贴管理办法的通知》，华茂股份收到出疆棉运费补贴资金 612.68 万元；根据新疆华茂阿拉尔与阿拉尔市人民政府等签订的《安徽华茂股份有限公司在新疆阿拉尔投资建设 5 万吨优质棉纺和 200 台高档无梭机项目合作协议》，新疆华茂阿拉尔收到水电费用补贴 582.39 万元；根据宜政办发[2014]26 号《关于印发安庆市市区工业企业城镇土地使用税奖励办法》，华茂股份及子公司本期收到土地使用税奖励 514.45 万元；根据师市办发[2014]40 号《第一师阿拉尔市招商引资优惠政策及管

理办法》的通知，新疆华茂阿拉尔本期收到财政扶持资金 400.00 万元；根据新疆维吾尔自治区财政厅和新疆维吾尔自治区经济和信息化委员会新财建[2014]434 号《关于提高出疆棉纱、棉布运费补贴标准的有关通知》，华茂股份收到出疆棉纱、棉布运费补贴资金 222.13 万元；根据师市劳社发[2011]14 号《阿拉尔市工业园区企业招用员工享受就业优惠政策操作程序》的通知，本期华茂新疆阿拉尔收到社保补贴 196.41 万元；根据财税[2015]第 78 号关于印发《资源综合利用产品和劳务增值税优惠目录》的通知，华维产业用布收到安庆市国税局委托同级国库支付的增值税即征即退退款 156.60 万元；根据《安庆市 2016 年推进自主创新若干政策》，本期华茂研究院收到自主创新奖补资金 131.55 万元；根据新疆维吾尔自治区财政厅和新疆维吾尔自治区经济和信息化委员会新财建[2014]433 号《新疆维吾尔自治区纺织企业使用新疆地产棉补贴资金管理暂行办法》，阿拉尔本期收到使用新疆地产棉补贴 130.88 万元。

报告期内，经常性的政府补助主要包括出疆棉运费补贴、水电费补贴款、棉纱和棉布运费补贴、新疆地产棉补贴和重点产业振兴国家补助资金等，经常性的政府补助与公司正常经营业务密切相关，持续性较强。非经常性的政府补助主要包括高档精品紧密纺项目补贴、高档色织面料生产线建设项目补贴、年产 4600 万米高档坯布工业项目补贴和 5 万纱锭和 200 台高档无梭织机项目补贴等，公司取得非经常性的政府补助大多与资产相关，取得时计入递延收益，并根据相关资产的使用期限分期计入损益，非经常性的政府补助递延期通常较长，在短期内也具备持续性。

因此，在债券存续期内，上述政府补助具有可持续性，对发行人的盈利能力和偿付能力不会造成重大不利影响。

2013 年度、2014 年度、2015 年度及 2016 年度，其他营业外支出主要包括对外捐赠支出、搬迁费用等。

（二）公司未来发展的展望

1、公司所处行业的发展趋势及公司面临的市场竞争格局

纺织行业需要按照“供给侧改革”的思路，转型升级，提升效率，降低成本，

提升企业盈利水平。当前，公司面临着棉花原料的结构性矛盾突出，优质原棉短缺；下游纱、布及纺织制品订单减少、价格下滑，纺织企业去库存风险加大；纺织企业资金缺乏、综合成本上升、国际竞争加剧、环保任务艰巨等外部因素仍将考验纺织企业的适应能力。尽管面临着很多困难，华茂与其他的纺织企业相比，仍然有着经营上的优势，如现金流充裕、财务费用低，管理团队和员工稳定等。华茂将通过精益生产来提高效率、通过推进工业化信息化融合促进升级、通过开源节流来降低成本。

2、公司发展战略

公司以开放合作的国际视野，技术和品牌引领，坚持立足主业、多元经营协同发展的战略和“三加一”发展模式，以人为本，共建共享，矢志不渝地坚持管理创新和技术创新，完善产业价值链，全面提升企业综合竞争力。以产权为纽带，打造纺织主业价值链；以金融为平台，打造资本运作价值链；以新材料、新纤维为起步，打造高新技术应用价值链；以华茂品牌为依托，打造轻资产营销模式。

六、有息负债情况

截至 2016 年 12 月 31 日，发行人有息债务余额为 219,783.17 万元，情况如下：

1、期限结构情况：

单位：万元

到期期限	2016 年 12 月 31 日	
	金额	占比
2017 年	155,165.78	70.60%
2018 年	40,817.39	18.57%
2019 年	10,000.00	4.55%
2024 年	1,815.00	0.83%
2025 年	1,815.00	0.83%
2030 年	2,500.00	1.14%
2031 年	7,670.00	3.49%
合计	219,783.17	100.00%

2、担保结构情况：

单位：万元

担保方式	短期借款	长期借款	应付债券	一年内到期的非流动资产	合计	占比
质押	5,000.00	-	-	-	5,000.00	2.27%
保证	11,500.00	11,000.00	39,817.39	5,000.00	67,317.39	30.63%
信用	49,663.87	13,800.00	-	84,001.92	147,465.78	67.10%
合计	66,163.87	24,800.00	39,817.39	89,001.92	219,783.17	100.00%

截至 2016 年 12 月 31 日，发行人以合同编号 HM201612、HM201615 下的应收账款 4,455,434.93 美元质押取得借款 20,000,000.00 元，以合同编号 HM1607020 下的应收账款 35,318,906.32 元质押取得借款 30,000,000.00 元。

七、或有事项、资产负债表日后事项及其他重要事项

（一）或有事项

截至 2016 年 12 月 31 日，公司无需要披露的重大或有事项。

（二）资产负债表日后事项

截至 2016 年 12 月 31 日，公司无需要披露资产负债表日后事项。

（三）其他重要事项

发行人非公开发行不超过 5 亿元公司债券已于 2017 年 1 月 4 日取得深圳证券交易所出具的《关于安徽华茂纺织股份有限公司 2017 年非公开发行公司债券符合深交所转让条件的无异议函》（深证函[2017]32 号）。截至本募集说明书签署日，发行人尚未发行该债券。

除上述事项外，公司无需要披露的其他重要事项。

八、权利受限情况

1、所有权或使用权受到限制的资产

截至本募集说明书签署之日，发行人(合并口径)不存在资产受限情况。

2、发行人对外担保情况

截至本募集说明书签署之日，发行人(合并口径)不存在对外担保情况。

3、发行人未决诉讼或仲裁情况

截至 2016 年 12 月 31 日，发行人及下属全资、控股子公司不存在可能对发行人的财务、经营及资产状况造成实质性影响的尚未了结的重大诉讼、仲裁或行政处罚案件。

4、发行人其他需要说明的情况

截至 2016 年 12 月 31 日，发行人以合同编号 HM201612、HM201615 下的应收账款 4,455,434.93 美元质押取得借款 20,000,000.00 元，以合同编号 HM1607020 下的应收账款 35,318,906.32 元质押取得借款 30,000,000.00 元。除此以外，发行人不存在其他资产抵押、质押和担保，以及除此之外的其他具有可对抗第三人的优先偿付负债的情况。

第五节 本期募集资金的运用

一、本期发行公司债券募集资金数额

根据《公司债券发行与交易管理办法》的相关规定，结合公司财务状况及未来资金需求，经公司 2016 年 8 月 28 日召开的董事会会议审议通过，并经 2016 年 9 月 19 日召开的股东大会会议审议通过，公司向中国证监会申请发行规模为不超过人民币 6.5 亿元（含 6.5 亿元）公司债券。

二、本期公司债券募集资金的运用计划

本期债券发行总规模不超过 6.5 亿元。扣除发行费用后，公司拟安排资金用于偿还公司金融机构借款、债券及其他债务性工具。

偿还金融机构借款、债券及其他债务性工具明细如下：

债券名称	债券类型	规模（亿元）	利率	期限	到期日
12 华茂债	公司债	8.40	6.30%	5 年	2017 年 4 月 11 日

上述募集资金用途不得变更。

三、发行本期债券后发行人资产负债结构变化

本期债券发行后不会引起公司财务结构的变化。

下表模拟了公司的资产负债结构在以下假设的基础上产生的变动：

- 1、财务数据的基准日为 2016 年 12 月 31 日；
- 2、假设本期公司债券总额 6.5 亿元计入 2016 年 12 月 31 日的资产负债表；
- 3、假设不考虑融资过程中产生的所有由公司承担的相关费用；
- 4、假设本期公司债券募集资金 6.5 亿元全部用于偿还公司即将到期的债券；
- 5、假设本期公司债券在 2016 年 12 月 31 日完成发行并且交割结束。

单位：万元

项目	截至 2016 年 12 月 31 日（合并口径）		
	历史数	模拟数	变化（模拟数-历史数）
流动资产	127,357.22	127,357.22	-
非流动资产	652,186.84	652,186.84	-
资产合计	779,544.06	779,544.06	-

项目	截至 2016 年 12 月 31 日（合并口径）		
	历史数	模拟数	变化（模拟数-历史数）
流动负债	194,333.09	129,333.09	-65,000
非流动负债	109,278.96	174,278.96	65,000
负债合计	303,612.06	303,612.06	-
股东权益合计	475,932.01	475,932.01	-
资产负债率（%）	38.95	38.95	-
流动比率（倍）	0.66	0.98	0.33
长期负债占比	35.99	57.40	21.41
项目	截至 2016 年 12 月 31 日（母公司）		
	历史数	模拟数	变化（模拟数-历史数）
流动资产	136,434.52	136,434.52	-
非流动资产	600,998.33	600,998.33	-
资产合计	737,432.85	737,432.85	-
流动负债	171,334.08	106,334.08	-65,000
非流动负债	88,027.17	153,027.17	65,000
负债合计	259,361.25	259,361.25	-
股东权益合计	478,071.60	478,071.60	-
资产负债率（%）	35.17	35.17	-
流动比率（倍）	0.80	1.28	0.49
长期负债占比	33.94	59.00	25.06

注：长期负债占比=非流动负债合计/负债合计

本期债券发行后，公司的流动负债减少，非流动负债增加，流动比率上升，长期负债占比增加。

四、募集资金运用对发行人财务状况的影响

以2016年12月31日合并报表口径为基准，公司本期债券发行后，假设募集资金将用于偿还即将到期的债券，募集资金的运用对公司的资产负债情况不构成影响。

（一）对发行人短期偿债压力的影响

“12华茂债”将于2017年4月到期，公司本期债券发行后，募集资金用于偿还该债券，本期债券期限不超过5年（含5年），附第3年末发行人调整票面利率选择权和投资者回售选择权。本期募集资金可减轻公司的短期偿债压力。

（二）对发行人盈利能力的影响

根据目前债券市场的利率水平，公司预计本期债券的发行利率将低于“12

华茂债”的发行利率。发行人可以通过本期发行公司债券，降低融资成本，减少财务支出，增强盈利能力。

综上所述，本期募集资金可以减轻公司的短期偿债压力，降低融资成本，增强公司的盈利能力。

第六节 备查文件

一、备查文件内容

- (一) 发行人 2013 至 2016 年审计报告；
- (二) 主承销商出具的核查意见；
- (三) 法律意见书；
- (四) 资信评级报告；
- (五) 债券持有人会议规则；
- (六) 债券受托管理协议；
- (七) 中国证监会核准本次发行的文件。

自募集说明书公告之日起，投资者可至发行人、主承销商处查阅募集说明书全文及备查文件，亦可访问深圳证券交易所网站（www.szse.cn）查阅募集说明书全文和发行公告。

二、查阅时间

工作日：除法定节假日以外的每日 9:00-11:30，14:00-16:30。

三、查阅地点

1、发行人：安徽华茂纺织股份有限公司

地址：安徽省安庆市纺织南路 80 号

电话：0556-5919977

传真：0556-5919978

联系人：罗朝晖

2、主承销商：德邦证券股份有限公司

地址：上海市福山路 500 号城建国际中心 26 楼

联系人：肖瑛

电话：021-38769688-6062

传真：021-68767880

（此页无正文，为《安徽华茂纺织股份有限公司 2017 年公开发行公司债券（第一期）债券募集说明书摘要》之签字盖章页）

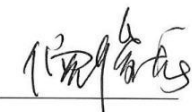
法定代表人： 
倪俊龙

安徽华茂纺织股份有限公司
2017年3月29日