

山东济宁如意毛纺织股份有限公司 2016 年年度报告摘要

一、重要提示

本年度报告摘要来自年度报告全文，为全面了解本公司的经营成果、财务状况及未来发展规划，投资者应当到证监会指定媒体仔细阅读年度报告全文。

董事、监事、高级管理人员异议声明

姓名	职务	内容和原因
----	----	-------

声明

除下列董事外，其他董事亲自出席了审议本次年报的董事会会议

未亲自出席董事姓名	未亲自出席董事职务	未亲自出席会议原因	被委托人姓名
-----------	-----------	-----------	--------

非标准审计意见提示

适用 不适用

董事会审议的报告期普通股利润分配预案或公积金转增股本预案

适用 不适用

是否以公积金转增股本

是 否

公司经本次董事会审议通过的普通股利润分配预案为：以 261,715,550 为基数，向全体股东每 10 股派发现金红利 0.20 元（含税），送红股 0 股（含税），不以公积金转增股本。

董事会决议通过的本报告期优先股利润分配预案

适用 不适用

二、公司基本情况

1、公司简介

股票简称	山东如意	股票代码	002193
股票上市交易所	深圳证券交易所		
联系人和联系方式	董事会秘书	证券事务代表	
姓名	徐长瑞	徐长瑞	
办公地址	山东省济宁市高新区如意工业园	山东省济宁市高新区如意工业园	
电话	0537-2933069	0537-2933069	
电子信箱	xuchangrui@chinaruyi.com	xuchangrui@chinaruyi.com	

2、报告期主要业务或产品简介

（一）报告期内公司所从事的主要业务、主要产品及其用途、经营模式、主要的业绩驱动因素

1、公司的主要业务：公司实施非公开发行之前主要从事精纺呢绒面料的设计、生产与销售业务，公司非公开发行实施后新增了服装相关业务，现公司主要业务为：精纺呢绒面料及服装的设计、生产与销售业务。

2、主要产品及其用途：公司产品精纺呢绒的多项技术、多类产品填补国内空白，达到国际先进水平。公司产品占据着国内精纺呢绒高端市场，是国内高档职业服装、著名品牌服装的首选面料。公司产品获得欧盟市场认可的Oeko-Tex Standard 100绿色标签认证。公司服装产品作为终端消费品，直接面向消费者。

精纺呢绒按产品特点可分为高档轻薄精纺呢绒、功能性毛织物、生态毛织物、其它精纺呢绒四大类。

(1) 高档轻薄精纺呢绒：该系列产品手感好，呢面细腻光洁，主要用于高档男女西装、职业装。公司的面料平均纱支达100S（最高可达500S），每平方米重量120~160克，而一般面料平均支数在70-80S，每平方米平均重量180~220克。

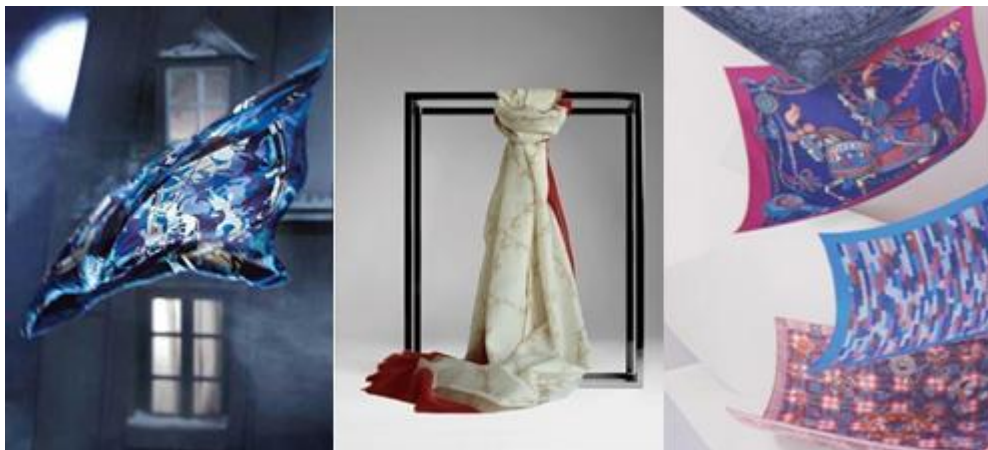

(2) 功能性毛织物：该系列产品是制作特定功能服装的理想面料。广泛用于高端定制及各类行业装等。不同产品分别具有防紫外线、防静电、防水、防油、防污、凉感、透湿、蓄热保暖、机可洗、阻燃等不同特性。这些功能性产品科技含量高，可满足不同客户的特殊需求。



(3) 生态毛织物：该系列产品是制作绿色环保西装、休闲装的最佳选择。该系列产品包括“可机洗生态毛织物”、“舒适生态毛织物”、“弹性生态毛织物”、“超级柔软生态毛织物”四大系列，属于绿色环保面料，无毒无污染，可生物降解。



(4) 其它精纺呢绒：主要用于行业制服及团体制服。包括哔叽、凡立丁各类花呢等产品。



3、主要会计数据和财务指标

(1) 近三年主要会计数据和财务指标

公司是否因会计政策变更及会计差错更正等追溯调整或重述以前年度会计数据

√ 是 □ 否

单位：人民币元

	2016 年	2015 年		本年比上年 增减	2014 年	
		调整前	调整后		调整后	调整前
营业收入	906,122,990.80	592,356,881.22	982,793,002.23	-7.80%	578,048,751.85	928,397,259.92
归属于上市公司股东的净利润	32,767,864.65	17,118,360.96	18,617,579.82	76.00%	-1,794,184.68	16,055,203.55
归属于上市公司股东的扣除非经常性损益的净利润	20,805,256.69	7,215,004.84	2,936,489.29	608.51%	-4,056,467.31	-4,056,467.31
经营活动产生的现金流量净额	394,699,518.88	361,785,741.39	336,741,518.42	17.21%	69,041,001.79	86,890,390.02
基本每股收益（元/股）	0.13	0.11	0.07	85.71%	-0.01	0.06
稀释每股收益（元/股）	0.13	0.11	0.07	85.71%	-0.01	0.06
加权平均净资产收益率	2.16%	2.52%	1.83%	0.33%	-0.27%	1.59%
	2016 年末	2015 年末		本年末比上年 年末增减	2014 年末	
		调整前	调整后		调整后	调整前
资产总额	4,424,575,993.01	1,916,449,614.37	3,215,996,962.67	37.58%	1,866,419,924.30	2,840,943,998.03

归属于上市公司股东的净资产	2,484,273,567.08	685,662,105.89	1,026,408,129.95	142.04%	670,587,613.73	1,009,834,418.93
---------------	------------------	----------------	------------------	---------	----------------	------------------

会计政策变更的原因及会计差错更正的情况

(2) 分季度主要会计数据

单位：人民币元

	第一季度	第二季度	第三季度	第四季度
营业收入	221,848,041.25	153,066,616.65	331,551,629.80	199,656,703.10
归属于上市公司股东的净利润	4,071,806.31	9,372,230.67	13,088,446.17	6,235,381.50
归属于上市公司股东的扣除非经常性损益的净利润	-5,217,315.28	7,822,946.88	5,454,904.84	12,744,720.25
经营活动产生的现金流量净额	-150,397,589.19	2,318,940.85	-189,736,180.58	732,514,347.80

上述财务指标或其加总数是否与公司已披露季度报告、半年度报告相关财务指标存在重大差异

是 否

4、股本及股东情况

(1) 普通股股东和表决权恢复的优先股股东数量及前 10 名股东持股情况表

单位：股

报告期末普通股股东总数	14,594	年度报告披露日前一个月末普通股股东总数	13,335	报告期末表决权恢复的优先股股东总数	0	年度报告披露日前一个月末表决权恢复的优先股股东总数	0
前 10 名股东持股情况							
股东名称	股东性质	持股比例	持股数量	持有有限售条件的股份数量	质押或冻结情况		
					股份状态	数量	
山东如意毛纺集团有限责任公司	境内非国有法人	16.07%	42,060,000		质押	41,600,000	
山东如意科技集团有限公司	境内非国有法人	11.66%	30,514,665	30,514,665	质押	30,514,665	
金鹰基金－浦发银行－方正东亚信托有限责任公司	其他	7.77%	20,343,110	20,343,110			
中国东方资产管理公司	国有法人	7.27%	19,021,200				
安信基金－宁波银行－西藏信托－西藏信托－顺景 3 号集合资金信托计划	其他	4.61%	12,053,126	12,053,126			
上海航翠投资管理合伙企业(有限合伙)	境内非国有法人	3.81%	9,961,261	9,961,261			
财通基金－工商银行－富春 218 号资产管理计划	其他	3.46%	9,051,465	9,051,465			
中航信托股份有限公司	境内非国有法人	3.06%	8,000,000				
山东济宁如意进出口有限公司	境内非国有法人	1.80%	4,697,800		质押	4,400,000	
财通基金－工商银行－歌斐诺宝（上海）资产管理有限	其他	1.60%	4,199,450	4,199,450			

公司					
上述股东关联关系或一致行动的说明	公司前十名股东中，山东如意科技集团有限公司、山东如意毛纺集团有限责任公司、山东济宁如意进出口有限公司为同一实际控制人控制的公司，中国东方资产管理公司持有公司控股股东山东如意毛纺集团有限责任公司 31.86% 的股权，上述股东存在关联关系；未知其他股东是否存在关联关系，也未知其是否属于《上市公司股东持股变动信息披露管理办法》中规定的一致行动人。				
参与融资融券业务股东情况说明（如有）	无				

(2) 公司优先股股东总数及前 10 名优先股股东持股情况表

适用 不适用

公司报告期无优先股股东持股情况。

(3) 以方框图形式披露公司与实际控制人之间的产权及控制关系

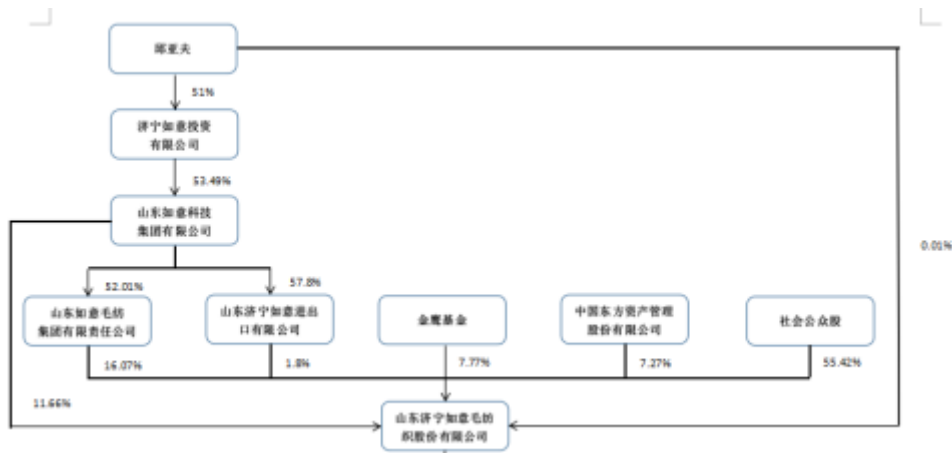

5、公司债券情况

公司是否存在公开发行并在证券交易所上市，且在年度报告批准报出日未到期或到期未能全额兑付的公司债券
否

(1) 公司债券基本信息

债券名称	债券简称	债券代码	到期日	债券余额（万元）	利率
------	------	------	-----	----------	----

(2) 公司债券最新跟踪评级及评级变化情况

(3) 截至报告期末公司近 2 年的主要会计数据和财务指标

单位：万元

项目	2016 年	2015 年	同期变动率
----	--------	--------	-------

三、经营情况讨论与分析

1、报告期经营情况简介

公司是否需要遵守特殊行业的披露要求
否

回顾2016年，纺织行业在“十三五”的开局之年既取得了不少成绩，也在承受着内部与外部的双重压力。2016年纺织行业保持了缓中趋稳、稳中有进的发展势头，继续呈现L型发展态势。行业盈利能力稳定，依然是支撑整个国民经济的重要力量。“供给侧改革”掀起了新一轮经济结构调整的主旋律，纺织服装行业发展环境正在发生深刻变化，经济增长积极性因素增多，但经济发展的结构性矛盾和风险仍然存在。

报告期内，公司面对复杂多变的市场形势，紧紧围绕董事会下达的各项方针目标，继续以科技创新为驱动，坚持“高端定位，精品战略”方针，加大高端产品开发和市场拓展力度，强化企业管理，降低成本提高效率，克服各种不利因素，较好完成经营业绩目标。

公司始终坚持科技创新，增强自主创新能力，在质量创新、技术创新两个方面不断创新创造。2016年获得全国纺织行业优秀QC成果一等奖一项，二等奖、优秀奖各一项，并被推荐为国家级优秀质量管理小组。荣获“全国纺织面料设计师培养先进单位”，荣获第四届全国“十佳纺织面料设计师”1名、“优秀面料设计师”1名。

2016年，公司以互联网思维为引领，依托“五大营销原则”，利用大数据分析手段，充分回归产品本质，培育工匠精神，重塑商业价值，在营销模式创新、产业链延伸、个性化定制、信息化改造及人才梯队建设等方面取得显著成效。

（1）营销模式创新

以客户为中心，采用专场展示会、登门拜访、参加知名展会等不同形式，对主要国际市场进行推展，有效提升了公司知名度，提高客户忠诚度与粘性。

（2）产业链延伸

为实现产业整合延伸产业链，扩大经营规模，进一步提高公司技术研发和创新能力，提升盈利能力，公司通过实施非公开发行股票，购入如意投资、如意科技拥有的下游服装类优质资产及新建项目，将业务范围扩展至毛纺织类服装的生产、加工与销售，形成从毛纺织研发设计、面料到服装成品完整的产业链，实现毛纺织面料服装一体化业务整合。截止本报告披露日，本次非公开发行已完成，公司总资产和净资产规模大幅增加，资产结构、财务状况和盈利能力显著改善。2017年，公司将更加注重产业链整合效果，扩大经营规模，进一步提高公司技术研发和创新能力，巩固和加强在产品研发、设计等方面的优势，促进公司快速、稳健、持续发展。公司将充分发挥上游纺织原料和下游服装生产的协同效应，发挥以“如意纺”为核心的技术纺织优势，扩大面料服装一体化的高端制造规模，提升公司竞争力，增强公司可持续发展能力，维护全体股东长远利益。

（3）个性化定制

通过自行设计开发个性化定制数据库、编制高级定制操作手册、规范定制服务流程等多种手段，线上

与线下虚实结合，实现个性化定制业务的快速突破。

(4) 信息化改造

对公司信息化系统进行升级改造，并协同第三方自主开发软件平台，建立了智能生产、智能办公体系，通过信息化手段克服因管理半径增大带来的管理效率低下和弊端。

(5) 人才梯队建设

紧密围绕市场，在业务、技术、管理、操作、服务人员中开展全岗技能大比武暨达标测评活动，做到全方位、多角度、深层次、零死角，打造出一专多能的高素质干部员工队伍，建立一切为营销服务的运行模式。

报告期内，公司较好地完成了经营目标和工作任务。报告期内，公司实现营业收入90,612.30万元，同比下降7.80%；实现营业利润1,355.65万元，同比下降43.21%；实现利润总额4,581.01万元，同比上升38.08%；实现归属于上市公司股东的净利润3,276.79万元，同比上升76.00%。

2、报告期内主营业务是否存在重大变化

是 否

3、占公司主营业务收入或主营业务利润 10%以上的产品情况

适用 不适用

单位：元

产品名称	营业收入	营业利润	毛利率	营业收入比上年同期增减	营业利润比上年同期增减	毛利率比上年同期增减
精纺呢绒	560,018,392.53	105,227,455.96	18.79%	1.99%	0.22%	1.44%
服装销售	260,995,584.27	55,609,201.33	21.31%	-36.71%	-42.11%	7.34%

4、是否存在需要特别关注的经营季节性或周期性特征

是 否

按业务年度口径汇总的主营业务数据

适用 不适用

5、报告期内营业收入、营业成本、归属于上市公司普通股股东的净利润总额或者构成较前一报告期发生重大变化的说明

适用 不适用

归属于上市公司普通股股东的净利润较上年同期增加76%，原因为本报告期收到政府补贴较同期增加。

6、面临暂停上市和终止上市情况

适用 不适用

7、涉及财务报告的相关事项

(1) 与上年度财务报告相比，会计政策、会计估计和核算方法发生变化的情况说明

适用 不适用

公司报告期无会计政策、会计估计和核算方法发生变化的情况。

(2) 报告期内发生重大会计差错更正需追溯重述的情况说明

适用 不适用

公司报告期无重大会计差错更正需追溯重述的情况。

(3) 与上年度财务报告相比，合并报表范围发生变化的情况说明

适用 不适用

1、本报告期内公司使用部分非公开发行股票募集资金收购泰安如意100%股权，截止本报告期末泰安如意关于股权变更的工商登记手续已经办理完毕，具体内容详见公司于2016年11月02日在《中国证券报》、《证券时报》及巨潮资讯网（www.cninfo.com.cn）上披露的相关公告，因此泰安如意在本报告期纳入公司财务报表合并范围。

2、本报告期内公司使用部分非公开发行股票募集资金收购温州庄吉51%股权，截止本报告期末温州庄吉51%股权变更的工商登记手续已经办理完毕，具体内容详见公司于2017年1月18日在《中国证券报》、《证券时报》及巨潮资讯网（www.cninfo.com.cn）上披露的相关公告，但由于公司对温州庄吉的实际控制权交割尚未完成，经公司与监管部门及会计师事务所汇报通，温州庄吉暂不纳入公司2016年财务报表合并范围。

3、本报告期内公司使用部分非公开发行股票募集资金收购如意科技旗下的服装资产，交割事项已全部于2016年实施完毕，因此服装资产在本报告期纳入公司财务报表合并范围。

(4) 对 2017 年 1-3 月经营业绩的预计

适用 不适用

山东济宁如意毛纺织股份有限公司

法定代表人：邱亚夫

2017年04月23日