

股票代码：300680

股票简称：隆盛科技

上市地：深圳证券交易所



无锡隆盛科技股份有限公司
发行股份及支付现金购买资产并募集配套资金
暨关联交易报告书（草案）（修订稿）

交易对方	名称
发行股份及支付现金购买资产的交易对方	谈渊智、秦春森、王泳、姚邦豪、凯利投资
募集配套资金的交易对方	不超过五名特定投资者

独立财务顾问



二〇一八年五月

公司声明

本公司及全体董事、监事、高级管理人员承诺，公司就本次交易提交的信息披露和申请文件不存在任何虚假记载、误导性陈述或者重大遗漏，公司全体董事、监事和高级管理人员对该等文件的真实性、准确性、完整性承担个别以及连带责任。

本公司负责人和主管会计工作的负责人、会计机构负责人保证本报告中财务会计资料真实、完整。

本次交易尚需取得公司股东大会批准及中国证券监督管理委员会的核准。中国证券监督管理委员会对本次交易所做的任何决定或意见，均不表明其对公司股票的价值或投资者的收益作出实质性判断或者保证，任何与之相反的声明均属虚假不实陈述。

本次交易完成后，公司经营与收益的变化，由公司自行负责。因本次交易引致的投资风险，由投资者自行负责。投资者若对本报告书存在任何疑问，应咨询自己的股票经纪人、律师、会计师或其他专业顾问。

交易对方声明

本次发行股份及支付现金购买资产的交易对方均已出具承诺函，保证在本次交易过程中提供的有关信息真实、准确和完整，保证不存在任何虚假记载、误导性陈述或者重大遗漏，并对所提供信息的真实性、准确性和完整性承担个别和连带的法律责任。如因提供的信息存在虚假记载、误导性陈述或重大遗漏，给上市公司或者投资者造成损失的，将依法承担赔偿责任。保证已向上市公司及相关中介机构提交本次交易所需全部文件及资料，同时承诺所提供纸质版和电子版资料均真实、完整、可靠，有关副本材料或者复印件与原件一致，文件上所有签字与印章皆真实、有效，复印件与原件相符。

重大事项提示

本公司特别提醒投资者认真阅读本报告书全文，并特别注意下列事项：

一、本次交易方案概要

公司拟通过发行股份及支付现金的方式，购买谈渊智、秦春森、王泳、姚邦豪、凯利投资持有的微研精密 100% 股权，并向不超过 5 名（含 5 名）符合条件的特定对象发行股份募集配套资金。

本次交易分为发行股份及支付现金购买资产、发行股份募集配套资金两个部分，其中：募集配套资金以发行股份及支付现金购买资产为前提条件，但募集配套资金成功与否不影响发行股份及支付现金购买资产的实施。

二、本次交易评估情况及交易作价

根据中企华出具的评估报告，截至评估基准日 2017 年 10 月 31 日，微研精密总资产账面价值为 19,638.22 万元，总负债账面价值为 9,603.74 万元，净资产账面价值为 10,034.48 万元。收益法评估后的股东全部权益价值为 30,116.98 万元，增值额为 20,082.50 万元，增值率为 200.13%。

本次交易标的资产的交易价格参考中企华评估出具的评估结果，经交易各友好协商，确定微研精密 100.00% 股权的交易价格为 30,000.00 万元。

三、业绩承诺与补偿安排

根据公司与谈渊智签署的《发行股份及支付现金购买资产之盈利预测补偿协议》，本次交易对方谈渊智承诺微研精密 2018 年度、2019 年度和 2020 年度扣除非经常性损益后归属于母公司股东的净利润分别为 2,204.24 万元、2,870.14 万元和 3,863.43 万元。

如 2018 年度至 2020 年度存在需进行业绩补偿的，补偿义务人首先应以股份补偿的方式履行业绩补偿承诺；如按上述方法补偿完毕之后仍有不足，不足部分以现金补偿。具体股份补偿数额和现金补偿金额按照下列计算公式计算：

股份补偿数量=（（截至当期期末累计承诺净利润数－截至当期期末累计净利润数）×拟购买资产的交易价格÷补偿期限内各年的承诺净利润数总和）÷本次发行价格－已补偿股份数量

如果补偿期内隆盛科技有现金分红，则当期应补偿股份在上述期间累计获得的分红收益，应随补偿股份赠送给隆盛科技；如果补偿期内隆盛科技以转增或送股方式进行分配而导致补偿义务人持有的股份数发生变化，则隆盛科技回购股份的数量应调整为：按上述公式计算的回购股份数×（1+转增或送股比例）。

若补偿义务人累计补偿股份数额不足，则在解锁期满后再以现金方式进行补偿。解锁期满后应补偿现金数量按以下公式计算确定：

解锁期满后应补偿现金数=（应补偿股份总数-已补偿股份总数）×发行价格。

四、本次交易构成重大资产重组

本次交易拟购买资产为微研精密 100% 股权，根据上市公司 2016 年度审计报告，微研精密经审计的 2016 年度财务报表以及交易作价情况，本次交易的相关财务指标如下：

单位：万元

项目	微研精密	成交金额	隆盛科技	财务指标占比
资产总额	23,196.48	30,000.00	35,521.26	84.46%
资产净额	9,082.72	30,000.00	20,108.19	149.19%
营业收入	12,951.38	-	19,561.42	66.21%

经计算，本次交易中微研精密资产总额（账面价值与成交额孰高）、资产净额（账面价值与成交金额孰高）、营业收入均已超过公司相应指标的 50%，达到《重组管理办法》关于构成重大资产重组的标准。另外，本次交易还涉及发行股份及支付现金购买资产并募集配套资金，因此需提交中国证监会上市公司并购重组委员会审核。

五、本次交易构成关联交易

本次交易为上市公司发行股份及支付现金购买谈渊智、秦春森、王泳、姚邦豪、凯利投资所持有的微研精密 100% 股权。本次交易前，交易对方谈渊智、秦

春森、王泳、姚邦豪、凯利投资与上市公司及其控股股东、实际控制人、董事、监事、高级管理人员均不存在关联关系。

根据《上市规则》规定，因与上市公司或其关联人签署协议或者作出安排，在协议或安排生效后，或者在未来十二个月内，具有上市公司关联方的情形的，视为上市公司关联方。不考虑配套募集资金因素，本次交易完成后，谈渊智预计将持有上市公司 3,860,726 股股份，占交易完成后上市公司总股本的 5.20%。根据《上市规则》，谈渊智视同上市公司的关联方。

根据《公司法》、《证券法》、《上市规则》等法律、法规及规范性文件的相关规定，本次交易构成关联交易。

六、本次交易不构成重组上市

本次交易完成后，上市公司的控股股东、实际控制人仍为倪茂生、倪铭，本次交易不会导致上市公司控制权发生变更，不构成重组上市。

七、本次交易支付方式及募集配套资金安排

（一）本次交易支付方式

本次交易中，隆盛科技向各交易对方发行股份及支付现金购买资产的具体方式如下表所示：

单位：万元、股

交易对方	在微研精密 出资比例	交易对价	现金支付		股份支付	
			金额	占总交易 价比例	数量	占总交易 价比例
谈渊智	50.76%	15,228.00	3,225.00	10.75%	3,860,726.00	40.01%
凯利投资	15.00%	4,500.00	2,250.00	7.50%	723,705.00	7.50%
秦春森	14.82%	4,446.00	2,478.00	8.26%	633,000.00	6.56%
王泳	13.87%	4,161.00	882.00	2.94%	1,054,679.00	10.93%
姚邦豪	5.55%	1,665.00	1,665.00	5.55%	0.00	0.00%
合计	100.00%	30,000.00	10,500.00	35.00%	6,272,110.00	65.00%

（二）募集配套资金安排

本次交易中，上市公司拟向不超过 5 名（含 5 名）符合条件的特定对象发行股份募集配套资金总额 11,600.00 万元，且发行的股份数量不超过上市公司本次发行前总股本的 20.00%，即不超过 13,600,000 股。配套募集资金的用途如下：

单位：万元

序 号	项 目	拟投入募集资金
1	支付本次交易现金对价	10,500.00
2	支付本次交易中介机构费用、相关税费	1,100.00
合 计		11,600.00

本次发行股份及支付现金购买资产不以募集配套资金的成功实施为前提，最终募集配套资金成功与否，或配套资金是否足额募集，均不影响本次发行股份及支付现金购买资产行为的实施。

八、本次交易对上市公司的影响

（一）对上市公司股权结构的影响

本次交易前，上市公司总股本为 68,000,000 股。根据本次交易方案，本次拟发行 6,272,110 股购买资产。

不考虑配套融资因素，本次交易完成前后，上市公司股本总额及股权结构变化如下：

单位：股

股东名称	本次交易前		本次交易后	
	股份数量	比例	股份数量	比例
倪茂生	20,786,600	30.57%	20,786,600	27.99%
倪 铭	6,921,500	10.18%	6,921,500	9.32%
领峰创投	4,500,000	6.62%	4,500,000	6.06%
尚颀投资	2,520,000	3.71%	2,520,000	3.39%
薛祖兴	2,482,100	3.65%	2,482,100	3.34%
国弘开元	2,480,000	3.65%	2,480,000	3.34%
张福珍	1,378,300	2.03%	1,378,300	1.86%
程伟松	1,271,300	1.87%	1,271,300	1.71%
季建农	1,251,100	1.84%	1,251,100	1.68%

郑兆星	1,251,100	1.84%	1,251,100	1.68%
冯伟华	1,251,100	1.84%	1,251,100	1.68%
谈渊智	-	-	3,860,726	5.20%
凯利投资	-	-	723,705	0.97%
秦春森	-	-	633,000	0.85%
王泳	-	-	1,054,679	1.42%
姚邦豪	-	-	-	-
配套融资方	-	-	-	-
其他社会公众股	21,906,900	32.22%	21,906,900	29.50%
总股本	68,000,000	100.00%	74,272,110	100.00%

假设公司实际控制人倪茂生先生和倪铭先生不参与配套融资、配套融资的发行价格按照发行股份购买资产的发行价格 31.09 元/股进行测算。本次交易完成前后，上市公司股本总额及股权结构变化如下：

单位：股

股东名称	本次交易前		本次交易后	
	股份数量	比例	股份数量	比例
倪茂生	20,786,600	30.57%	20,786,600	26.65%
倪铭	6,921,500	10.18%	6,921,500	8.87%
领峰创投	4,500,000	6.62%	4,500,000	5.77%
尚颀投资	2,520,000	3.71%	2,520,000	3.23%
薛祖兴	2,482,100	3.65%	2,482,100	3.18%
国弘开元	2,480,000	3.65%	2,480,000	3.18%
张福珍	1,378,300	2.03%	1,378,300	1.77%
程伟松	1,271,300	1.87%	1,271,300	1.63%
季建农	1,251,100	1.84%	1,251,100	1.60%
郑兆星	1,251,100	1.84%	1,251,100	1.60%
冯伟华	1,251,100	1.84%	1,251,100	1.60%
谈渊智	-	-	3,860,726	4.95%
凯利投资	-	-	723,705	0.93%
秦春森	-	-	633,000	0.81%
王泳	-	-	1,054,679	1.35%
姚邦豪	-	-	-	-
配套融资方	-	-	3,731,103	4.78%
其他社会公众股	21,906,900	32.22%	21,906,900	28.08%
总股本	68,000,000	100.00%	78,003,213	100.00%

（二）对上市公司主要财务指标的影响

根据上市公司 2015 年度、2016 年度审计报告、2017 年 1-10 月财务报表（未经审计），以及立信会计师出具的《审阅报告》（信会师报字[2018]第 ZA10005 号），本次交易前后上市公司主要财务指标如下表所示：

单位：万元

项 目	2017-10-31		2016-12-31	
	交易完成前	交易完成后	交易完成前	交易完成后
资产总计	43,515.79	88,648.18	35,521.26	78,886.67
负债合计	9,903.30	33,635.65	15,413.07	37,710.16
归属于母公司所有者权益合计	33,612.48	52,051.13	20,108.19	38,216.39
少数股东权益	-	2,961.40	-	2,960.12
所有者权益合计	33,612.48	55,012.53	20,108.19	41,176.51
项 目	2017 年 1-10 月		2016 年度	
	交易完成前	交易完成后	交易完成前	交易完成后
营业收入	12,543.97	27,563.41	19,561.42	32,512.80
利润总额	1,779.60	2,711.80	3,781.99	4,118.53
净利润	1,498.93	2,317.87	3,251.39	3,540.88
归属于母公司所有者的净利润	1,498.93	2,329.37	3,251.39	3,599.94
少数股东损益	-	-11.5	-	-59.05
基本每股收益	0.2672	0.3735	0.6400	0.6286
基本每股收益 (扣除非经常性损益后)	0.1588	0.2087	0.6000	0.5440

九、本次交易决策过程和批准程序

（一）本次交易已履行的决策过程

1、2018 年 1 月 18 日，凯利投资召开股东会，全体股东一致同意将凯利投资所持微研精密 15% 股权转让予隆盛科技。

2、2018 年 1 月 18 日，微研精密召开股东会，全体股东一致同意将微研精密 100% 股权转让予隆盛科技。

3、2018 年 1 月 19 日，公司召开第二届董事会第十六次会议，审议通过了本次发行股份及支付现金购买资产并募集配套资金暨关联交易的相关议案。

4、2018年2月26日，公司召开2018年第一次临时股东大会，审议通过了本次发行股份及支付现金购买资产并募集配套资金暨关联交易的相关议案。

（二）本次交易尚须取得的授权和批准

截止本报告书签署日，本次交易尚需履行的审批程序包括但不限于：

中国证监会核准本次交易。

本次重组方案的实施以取得中国证监会核准为前提，未取得前述核准前不得实施。

十、本次交易完成后公司仍符合上市条件

本次交易完成后，社会公众股东合计持股比例将不低于本次交易完成后上市公司总股本的25%。本次交易完成后，公司仍满足《公司法》、《证券法》及《创业板上市规则》等法律法规规定的股票上市条件。

十一、本次交易相关方作出的重要承诺

截止本报告书签署日，本次交易的相关方针对本次交易作出的重要承诺情况如下：

序号	承诺主体	承诺主要内容
	关于提供资料真实性、准确性和完整性的声明与承诺函	
1	上市公司	1、本公司在本次交易过程中提供的有关信息真实、准确和完整，保证不存在任何虚假记载、误导性陈述或者重大遗漏，并对所提供信息的真实性、准确性和完整性承担个别和连带的法律责任。如因提供的信息存在虚假记载、误导性陈述或重大遗漏，给投资者造成损失的，将依法承担赔偿责任。 2、本公司已向相关中介机构提交本次交易所需全部文件及资料，同时承诺所提供纸质版和电子版资料均真实、完整、可靠，有关副本材料或者复印件与原件一致，文件上所有签字与印章皆真实、有效，复印件与原件相符。
	关于提供信息真实、准确、完整的承诺	
2	上市公司控股股东、实际控制	1、本人在本次交易过程中提供的有关信息真实、

	人	<p>准确和完整，保证不存在任何虚假记载、误导性陈述或者重大遗漏，并对所提供信息的真实性、准确性和完整性承担个别和连带的法律责任。如因提供的信息存在虚假记载、误导性陈述或重大遗漏，给上市公司或者投资者造成损失的，将依法承担赔偿责任。</p> <p>2、本人已向上市公司及相关中介机构提交本次交易所需全部文件及资料，同时承诺所提供纸质版和电子版资料均真实、完整、可靠，有关副本材料或者复印件与原件一致，文件上所有签字与印章皆真实、有效，复印件与原件相符。</p>
关于提供信息真实、准确、完整的承诺		
3	上市公司董事、监事及高级管理人员	<p>1、本人在本次交易过程中提供的有关信息真实、准确和完整，保证不存在任何虚假记载、误导性陈述或者重大遗漏，并对所提供信息的真实性、准确性和完整性承担个别和连带的法律责任。如因提供的信息存在虚假记载、误导性陈述或重大遗漏，给上市公司或者投资者造成损失的，将依法承担赔偿责任。</p> <p>2、本人已向上市公司及相关中介机构提交本次交易所需全部文件及资料，同时承诺所提供纸质版和电子版资料均真实、完整、可靠，有关副本材料或者复印件与原件一致，文件上所有签字与印章皆真实、有效，复印件与原件相符。</p>
关于符合非公开发行股票条件的承诺函		
4	上市公司	<p>经本公司核查，本公司不存在《创业板上市公司证券发行管理暂行办法》第十条规定的下列情形：</p> <p>（1）本次发行申请文件有虚假记载、误导性陈述或者重大遗漏；（2）最近十二个月内未履行向投资者作出的公开承诺；（3）最近三十六个月内因违反法律、行政法规、规章受到行政处罚且情节严重，或者受到刑事处罚，或者因违反证券法律、行政法规、规章受到中国证监会的行政处罚；最近十二个月内受到证券交易所的公开谴责；因涉嫌犯罪被司法机关立案侦查或者涉嫌违法违规被中国证监会立案调查；（4）上市公司控股股东或者实际控制人最近十二个月内因违反证券法律、行政法规、规章，受到中国证监会的行政处罚，或者受到刑事处罚；（5）现任董事、监事和高级管理人员存在违反《公司法》第一百四十七条、第一百四十八条规定的行为，或者最近三十六个月内受到中国证监会的行政处罚、最近十二个月</p>

		内受到证券交易所的公开谴责；因涉嫌犯罪被司法机关立案侦查或者涉嫌违法违规被中国证监会立案调查；（6）严重损害投资者的合法权益和社会公共利益的其他情形。本公司符合《创业板上市公司证券发行管理暂行办法》有关非公开发行股票的各项实质条件。
	关于与控股股东、实际控制人不存在同业竞争的承诺函	
5	上市公司	<p>1、公司控股股东、实际控制人为倪茂生、倪铭先生。截至本承诺函出具之日，倪茂生、倪铭先生均不存在与公司同业竞争的情形。</p> <p>2、本次交易亦不会导致公司与控股股东、实际控制人之间存在同业竞争关系。</p>
	关于避免同业竞争的承诺函	
6	上市公司控股股东、实际控制人	<p>1、本人目前没有从事、将来也不会利用从隆盛科技及其控股子公司获取的信息直接或间接从事、参与或进行与隆盛科技及其控股子公司的业务存在竞争或可能构成竞争的任何业务及活动。</p> <p>2、本人将严格按照有关法律法规及规范性文件的规定采取有效措施避免与隆盛科技及其控股子公司产生同业竞争。</p> <p>3、如本人或本人直接或间接控制的除隆盛科技及其控股子公司外的其他方获得与隆盛科技及其控股子公司构成或可能构成同业竞争的业务机会，本人将尽最大努力，使该等业务机会具备转移给隆盛科技或其控股子公司的条件（包括但不限于征得第三方同意），并优先提供给隆盛科技或其控股子公司。若隆盛科技及其控股子公司未获得该等业务机会，则本人承诺采取法律、法规及规范性文件许可的方式加以解决，且给予隆盛科技选择权，由其选择公平、合理的解决方式。</p> <p>本承诺函一经签署，即构成本人不可撤销的法律义务。如出现因本人违反上述承诺而导致隆盛科技及其中小股东权益受到损害的情况，本人将依法承担相应的赔偿责任。</p> <p>4. 本承诺函有效期间自本承诺函签署之日起至我方不再系隆盛科技的控股股东或实际控制人之日止。</p>
7	关于减少和规范关联交易的承诺	

	上市公司控股股东、实际控制人	<p>1、在本次重组完成后，本人及本人直接或间接控制的除隆盛科技及其控股子公司外的其他公司及其他关联方，将尽量避免与隆盛科技及其控股子公司之间发生关联交易；对于确有必要且无法回避的关联交易，均按照公平、公允和等价有偿的原则进行，交易价格按市场公认的合理价格确定，并按相关法律、法规以及规范性文件的规定履行交易审批程序及信息披露义务，切实保护隆盛科技及其中小股东利益。</p> <p>2、本人保证严格按照有关法律法规、中国证券监督管理委员会颁布的规章和规范性文件、深圳证券交易所颁布的业务规则及隆盛科技公司章程等制度的规定，依法行使股东权利、履行股东义务，不利用控股股东、实际控制人的地位谋取不当的利益，不损害隆盛科技及其中小股东的合法权益。</p> <p>3、本承诺函有效期间自本承诺函签署之日起至本人不再系隆盛科技的控股股东或实际控制人之日止。</p>
	关于公司无重大诉讼、仲裁、行政、刑事处罚的承诺函	
8	上市公司	<p>1、本公司不存在重大诉讼、仲裁事项。</p> <p>2、本公司不存在最近三年被行政机关给予重大行政处罚的情形。</p> <p>3、本公司不存在被司法机关给予刑事处罚的情形，亦不存在涉嫌犯罪被司法机关立案侦查的情形。</p>
	关于合法合规的承诺	
9	上市公司控股股东、实际控制人	<p>1、本人将采取必要措施对本次重组的资料和信息严格保密，在本次重组信息公开前，本人保证不存在泄露与本次重组相关的信息，或者利用本次重组信息进行内幕交易，或者建议他人买卖相关证券等内幕交易行为的情形。</p> <p>2、本人最近五年内均未受过任何行政处罚（与证券市场明显无关的除外）、刑事处罚，也没有涉及与经济纠纷有关的重大民事诉讼或者仲裁。</p> <p>3、本人最近五年内不存在未按期偿还大额债务、未履行承诺、被中国证监会采取行政监管措施或受到证券交易所纪律处分等违法违规情形。</p>
	关于关联交易、关联方资金占用等事项的承诺函	
10	上市公司	<p>1、本公司最近 12 个月内不存在显失公允的关联交易。</p>

		<p>2、本公司最近 36 个月内不存在被控股股东、实际控制人或其他关联方侵占公司资金的情况，本次交易完成后，亦不会导致公司资金、资产被实际控制人或其他关联人占用的情形。</p> <p>3、本公司最近 12 个月内不存在违规对外提供担保的行为；且承诺本次交易完成后，亦不违规为实际控制人或其他关联人提供担保。</p> <p>4、本公司不存在对控股股东、实际控制人或其他关联方的委托贷款情况。</p>
	不存在《关于加强上市公司重大资产重组相关股票异常交易监管的暂行规定》第 13 条情形的承诺函	
11	上市公司控股股东、实际控制人	<p>本人均不存在因涉嫌与本次重组相关的内幕交易被立案调查或者立案侦查的情形，最近 36 个月内均不存在因与重大资产重组相关的内幕交易被中国证监会作出行政处罚或者被司法机关依法追究刑事责任的情形；不存在依据《关于加强上市公司重大资产重组相关股票异常交易监管的暂行规定》第 13 条之规定不得参与重大资产重组的情形。</p>
	关于不存在《关于加强上市公司重大资产重组相关股票异常交易监管的暂行规定》第 13 条情形的承诺	
12	上市公司及上市公司董事、监事、高级管理人员	<p>本公司及董事、监事、高级管理人员承诺，本公司、本公司董事、监事、高级管理人员及近亲属不存在因涉嫌与本次交易相关的内幕交易被立案调查或者立案侦查的情形，最近 36 个月内不存在因与重大资产重组相关的内幕交易被中国证监会作出行政处罚或者司法机关依法追究刑事责任的情形，不存在《关于加强上市公司重大资产重组相关股票异常交易监管的暂行规定》（证监会公告[2012]33 号）第十三条规定的不得参与任何上市公司重大资产重组的情形。</p>
	关于不存在违反《创业板上市公司证券发行管理暂行办法》第 10 条规定的承诺	
13	上市公司及上市公司董事、监事、高级管理人员	<p>本公司及其董事、监事、高级管理人员，不存在违反《创业板上市公司证券发行管理暂行办法》第 10 条规定的情况：</p> <p>1、本次发行申请文件有虚假记载、误导性陈述或者重大遗漏；</p> <p>2、最近十二个月内未履行向投资者作出的公开承诺；</p> <p>3、最近三十六个月内因违反法律、行政法规、规章受到行政处罚且情节严重，或者受到刑事处罚，或者因违反证券法律、行政法规、规章受到中国</p>

		<p>证监会的行政处罚；最近十二个月内受到证券交易所的公开谴责；因涉嫌犯罪被司法机关立案侦查或者涉嫌违法违规被中国证监会立案调查；</p> <p>4、上市公司控股股东或者实际控制人最近十二个月内因违反证券法律、行政法规、规章，受到中国证监会的行政处罚，或者受到刑事处罚；</p> <p>5、现任董事、监事和高级管理人员存在违反《公司法》第一百四十七条、第一百四十八条规定的行为，或者最近三十六个月内受到中国证监会的行政处罚、最近十二个月内受到证券交易所的公开谴责；因涉嫌犯罪被司法机关立案侦查或者涉嫌违法违规被中国证监会立案调查；</p> <p>6、严重损害投资者的合法权益和社会公共利益的其他情形。</p>
	对公司填补即期回报措施能够得到切实履行作出的承诺	
14	上市公司控股股东、实际控制人	<p>不越权干预隆盛科技的经营管理活动，不侵占其利益。本人若违反上述承诺或拒不履行上述承诺给隆盛科技造成损失的，依法承担补偿责任，并同意中国证监会和深圳证券交易所等证券监管机构按照其制定或发布的有关规定、规则，对本企业/本人所作出相关处罚或采取相关管理措施。</p>
	对公司填补即期回报措施能够得到切实履行作出的承诺	
15	上市公司全体董事、高级管理人员	<p>1、本人承诺忠实、勤勉地履行职责，维护上市公司和全体股东的合法权益。</p> <p>2、本人承诺不得无偿或以不公平条件向其他单位或者个人输送利益，也不得采用其他方式损害上市公司利益。</p> <p>3、本人承诺对本人职务消费行为进行约束。</p> <p>4、本人承诺不动用上市公司资产从事与本人履行职责无关的投资、消费活动。</p> <p>5、本人承诺在自身职责和权限范围内，全力促使上市公司董事会或者薪酬与考核委员会制定的薪酬制度与上市公司应对本次交易完成当年每股收益可能下降的措施的执行情况相挂钩，并对上市公司董事会和股东大会审议的相关议案投赞成票（如有表决权）。</p> <p>6、如果上市公司拟实施股权激励，本人承诺在自身职责和权限范围内，全力促使上市公司拟公布的股权激励的行权条件与上市公司应对本次交易完成当年每股收益可能下降的措施的执行情况相挂钩，并对上市公司董事会和股东大会审议的相关议案投赞成票。</p>

		7、本人承诺严格履行本人所作出的上述承诺事项，确保上市公司相关措施能够得到切实履行。如果本人违反本人所作出的承诺或拒不履行承诺，本人将按照《关于首发及再融资、重大资产重组摊薄即期回报有关事项的指导意见》等相关规定履行解释、道歉等相应义务，并同意中国证券监督管理委员会、深圳证券交易所和中国上市公司协会依法作出的监管措施或自律监管措施；给上市公司或者股东造成损失的，本人愿意依法承担相应补偿责任。
	关于自本次重组复牌之日起至实施完毕期间的股份减持计划的声明与承诺	
16	上市公司控股股东、实际控制人	1、本人自本次重组复牌之日起至实施完毕期间，不存在股份减持计划。 2、上述股份包括本人原持有股份以及原持有股份在上述期间内因上市公司派送红股、资本公积转增股本等形成的衍生股份。 3、自本声明和承诺签署之日起，上述声明和承诺即对本人具有法律约束力，本人愿意对违反上述承诺给上市公司造成的损失承担相应法律责任。
	关于自本次重组复牌之日起至实施完毕期间的股份减持计划的声明与承诺	
17	上市公司董事、监事、高级管理人员	1、本人自本次重组复牌之日起至实施完毕期间，不存在股份减持计划。 2、上述股份包括本人原持有股份以及原持有股份在上述期间内因上市公司派送红股、资本公积转增股本等形成的衍生股份。 3、自本声明和承诺签署之日起，上述声明和承诺即对本人具有法律约束力，本人愿意对违反上述承诺给上市公司造成的损失承担相应法律责任。
	关于本次认购股票限售期的承诺函	
18	谈渊智	1、本人本次认购的隆盛科技股票，自该等股票上市之日起三十六个月内将不以任何方式转让或委托他人管理，包括但不限于通过证券市场公开转让或通过协议方式转让；之后按照中国证券监督管理委员会和深圳证券交易所的有关规定执行。2、上述限售期内，本人认购的隆盛科技股票如因隆盛科技实施送股、转增等事项而增加的部分，将一并遵守上述限售期限的承诺。
19	关于本次认购股票限售期的承诺函	

	秦春森、王泳、凯利投资	<p>1、本人/本企业本次认购的隆盛科技股票，自该等股票上市之日起十二个月内将不以任何方式转让或委托他人管理，包括但不限于通过证券市场公开转让或通过协议方式转让；之后按照中国证券监督管理委员会和深圳证券交易所的有关规定执行。</p> <p>2、上述限售期内，本人/本企业认购的隆盛科技股票如因隆盛科技实施送股、转增等事项而增加的部分，将一并遵守上述限售期限的承诺。</p>
	关于所提供信息真实性、准确性和完整性的承诺函	
20	谈渊智、秦春森、王泳、姚邦豪、凯利投资	<p>1、本人/本企业保证为本次交易所提供信息的真实性、准确性和完整性，保证不存在虚假记载、误导性陈述或者重大遗漏，并就提供信息的真实性、准确性和完整性承担法律责任。</p> <p>2、本人/本企业已向参与本次交易的各中介机构提供了其要求提供的全部资料，该等资料均为真实、准确、完整的原始书面资料或副本资料，该等资料副本或复印件与其原始资料或原件一致，所有文件的签名、印章均是真实的，并无任何虚假记载、误导性陈述或者重大遗漏。</p> <p>3、本人/本企业保证，如违反上述承诺，给上市公司或者投资者造成损失的，本人/本企业愿意依法承担赔偿责任。</p>
21	关于资产权属状况及主要负债、或有负债情况的承诺函	

	<p>谈渊智、秦春森、王泳、姚邦豪、凯利投资</p>	<p>1、本人/本企业已经依法履行对微研精密的出资义务，出资均系自有资金或自筹资金，出资真实且已足额到位，不存在任何虚假出资、延期出资、抽逃出资等违反作为股东所应承担的义务及责任的行为，不存在可能影响微研精密合法存续的情况。</p> <p>2、本人/本企业合法持有微研精密的股权，对该等股权拥有完整、有效的所有权，该等股权权属清晰，不存在权属争议或者潜在纠纷；截至本承诺函出具之日，本人/本企业持有的微研精密的股权不存在质押、司法冻结或其他权利受到限制的情形。</p> <p>3、本人/本企业持有的微研精密的股权不存在委托持股、信托持股、其他利益输送安排及任何其他可能使本人/本企业持有的微研精密股权存在争议或潜在争议的情况。</p> <p>4、本人/本企业已真实、准确、完整地披露了微研精密的主要资产、债权债务及或有负债情况，微研精密对其主要资产拥有完整的所有权和使用权，不存在权属争议或潜在纠纷；微研精密的主要债务、或有负债均系基于正常生产经营活动而产生，除经审计的正常建制的帐册和记录上所反映的情况外，微研精密不存在其他未披露的重大债权债务、或有负债。</p> <p>上述承诺为本人/本企业的真实意思表示，如有不实，本人/本企业愿意承担因此而产生的一切法律责任。</p>
关于是否存在关联关系和一致行动关系的承诺函		
<p>22</p>	<p>谈渊智、秦春森、王泳、姚邦豪、凯利投资</p>	<p>1、截至本承诺函出具之日，本人/本企业与隆盛科技及隆盛科技的现有关联方之间不存在关联关系。</p> <p>2、截至本承诺函出具之日，本人/本企业与隆盛科技本次交易所聘请的相关中介机构及其具体经办人员不存在关联关系。</p> <p>3、除在本次交易相关文件中已披露的关系以外，本人/本企业与本次交易的其他交易对方之间不存在其他关联关系。</p>
关于减少并规范关联交易的承诺函		
<p>23</p>	<p>谈渊智</p>	<p>1、在本次交易完成后，本人、本人控制的企业以及本人担任董事、高级管理人员的企业及本人的其他关联方（以下统称“关联方”），将尽量避免与上市公司及其控股子公司之间发生关联交易；</p>

		<p>对于确有必要且无法回避的关联交易，按照公平、公允和等价有偿的原则进行，并将按照有关法律、法规、上市公司《公司章程》等有关规定履行信息披露义务和办理有关报批事宜，保证不通过关联交易损害上市公司及其他股东的合法权益。</p> <p>2、本人保证严格按照有关法律法规、中国证监会颁布的规章和规范性文件、深交所颁布的业务规则及上市公司《公司章程》等制度的规定，依法行使股东权利、履行股东义务，不利用股东地位谋取不当利益，不损害上市公司及其股东的合法权益。</p> <p>如违反上述承诺与上市公司及其控股子公司进行交易而给上市公司及其股东造成损失的，本人将依法承担相应的赔偿责任。</p>
	关于避免同业竞争的承诺函	
24	谈渊智	<p>1、本人控股、实际控制的其他企业目前不存在与上市公司相竞争的业务。</p> <p>2、除法律法规允许外，本次交易完成后，本人及本人控股、实际控制的其他企业不会利用从上市公司或其控股子公司获取的信息从事或者直接或间接参与与上市公司或其控股子公司相竞争的业务，也不会投资任何与上市公司或其控股子公司主营业务构成竞争或可能构成实质性竞争的其他企业。</p> <p>3、如上市公司认定本人控股、实际控制的其他企业正在或将要从事的业务与上市公司存在同业竞争，则本人将在上市公司提出异议后自行或要求相关企业及时转让或终止上述业务。如上市公司进一步提出受让请求，则本人无条件依照具有证券业务资格的中介机构审计或评估后的公允价格将上述业务和资产优先转让给上市公司。</p> <p>4、本人违反本承诺书的任何一项承诺的，将补偿上市公司因此遭受的一切直接和间接损失。</p>
	关于被调查期间不转让权益的承诺函	
25	谈渊智、秦春森、王泳、凯利投资	<p>如本人/本企业就本次交易所提供或披露的信息涉嫌虚假记载、误导性陈述或者重大遗漏，被司法机关立案侦查或者被中国证券监督管理委员会立案调查的，在形成调查结论以前，本人/本企业不转让在隆盛科技拥有权益的股份，并于收到立案稽查通知的两个交易日内将暂停转让的书面申请和股票账户提交隆盛科技董事会，由董事会代为向证券交易所和登记结算公司申请锁定；未在</p>

		<p>两个交易日内提交锁定申请的，授权董事会核实后直接向证券交易所和登记结算公司报送本人或本企业的身份信息和账户信息并申请锁定；董事会未向证券交易所和登记结算公司报送本人或本企业的身份信息和账户信息的，授权证券交易所和登记结算公司直接锁定相关股份。</p> <p>如调查结论发现存在违法违规情节，本人或本企业承诺锁定股份自愿用于相关投资者赔偿安排。</p>
	关于合法合规及诚信情况的承诺函	
26	谈渊智、秦春森、王泳、姚邦豪、凯利投资	<p>1、本人/本企业未因涉嫌犯罪被司法机关立案侦查或者涉嫌违法违规被中国证券监督管理委员会立案调查，且最近五年内不存在受到行政处罚（与证券市场明显无关的除外）、刑事处罚、或者涉及与经济纠纷有关的重大民事诉讼或者仲裁的情况。</p> <p>2、本人/本企业最近五年内诚信情况良好，不存在虚假宣传、以次充好、以假乱真等损害消费者权益的行为，不存在欺骗交易、强迫交易等损害客户权益的行为，不存在未按期偿还大额债务、未履行承诺、被中国证券监督管理委员会采取行政监管措施或受到证券交易所纪律处分的情况。</p>
	关于合法合规及诚信情况的承诺函	
27	石志彬、徐小英、徐震宇、丛培娟	<p>1、本人未因涉嫌犯罪被司法机关立案侦查或者涉嫌违法违规被中国证券监督管理委员会立案调查，且最近五年内不存在受到行政处罚（与证券市场明显无关的除外）、刑事处罚、或者涉及与经济纠纷有关的重大民事诉讼或者仲裁的情况；不存在《公司法》第一百四十六条规定之情形。</p> <p>2、本人最近五年内诚信情况良好，不存在虚假宣传、以次充好、以假乱真等损害消费者权益的行为，不存在欺骗交易、强迫交易等损害客户权益的行为，不存在未按期偿还大额债务、未履行承诺、被中国证券监督管理委员会采取行政监管措施或受到证券交易所纪律处分的情况。</p>
28	关于不存在《上市公司收购管理办法》第六条情形的承诺函	

	谈渊智、秦春森、王泳、姚邦豪、凯利投资	<p>本人/本企业不存在违反《上市公司收购管理办法》第六条规定的情形：“任何人不得利用上市公司的收购损害被收购公司及其股东的合法权益。有下列情形之一的，不得收购上市公司：（一）收购人负有数额较大债务，到期未清偿，且处于持续状态；（二）收购人最近3年有重大违法行为或者涉嫌有重大违法行为；（三）收购人最近3年有严重的证券市场失信行为；（四）收购人为自然人的，存在《公司法》第一百四十六条规定情形；（五）法律、行政法规规定以及中国证监会认定的不得收购上市公司的其他情形。”本人/本企业符合本次交易的主体资格，本次交易具备法律、法规等规定的各项实质性条件。</p> <p>如本人/本企业违反上述承诺，本人/本企业愿意承担相应的法律责任。</p>
	交易对方未因内幕交易被处罚的确认函	
29	谈渊智、秦春森、王泳、姚邦豪、凯利投资	<p>本人/本企业作为隆盛科技本次交易的交易对方，经自查，本人及本人近亲属/本企业不存在因涉嫌与本次交易相关的内幕交易被立案调查或者立案侦查的情形，最近36个月内不存在因与重大资产重组相关的内幕交易被中国证监会作出行政处罚或者司法机关依法追究刑事责任的情形；不存在《关于加强上市公司重大资产重组相关股票异常交易监管的暂行规定》第十三条规定的不得参与任何上市公司的重大资产重组的情形。</p> <p>本人/本企业不存在泄露本次交易内幕信息以及利用本次交易内幕信息进行内幕交易的情形。本人/本企业若违反上述承诺，将承担因此而给上市公司及其股东造成的一切损失。</p>
	不存在《关于加强上市公司重大资产重组相关股票异常交易监管的暂行规定》第13条情形的承诺函	
30	交易对方董事、监事、高级管理人员	<p>本人不存在因涉嫌与本次重组相关的内幕交易被立案调查或者立案侦查的情形，最近36个月内不存在因与重大资产重组相关的内幕交易被中国证监会作出行政处罚或者司法机关依法追究刑事责任的情形，不存在依据《关于加强上市公司重大资产重组相关股票异常交易监管的暂行规定》第13条之规定不得参与重大资产重组的情形。</p>
31	关于承担历史沿革存在或有瑕疵的承诺函	

谈渊智、秦春森、王泳、姚邦豪、凯利投资	<p>1、若微研精密因历史上的出资和/或股权转让问题导致微研精密承担任何处罚或经济损失的，本人/本企业自愿承担与本人/本企业相关的问题而导致的该等处罚或经济损失，以确保微研精密和/或上市公司不会因此受到任何损失。</p> <p>2、本承诺为不可撤销承诺。</p>
---------------------	---

十二、上市公司控股股东及其一致行动人对本次重组的原则性意见

无锡隆盛科技股份有限公司的控股股东倪茂生、倪铭对公司本次交易所涉及事项进行了认真、全面的审查并形成如下原则性意见：

“1、本次交易符合相关法律、法规及监管规则的要求，有利于进一步提升公司的综合竞争力，提高公司资产质量、增强持续盈利能力，增强抗风险能力，符合公司的长远发展和公司全体股东的利益。

2、本次交易符合《中华人民共和国公司法》、《中华人民共和国证券法》、《上市公司重大资产重组管理办法》、《关于规范上市公司重大资产重组若干问题的规定》、《公开发行证券的公司信息披露内容与格式准则第26号——上市公司重大资产重组》等有关法律、法规、规范性文件以及公司章程等有关规定，本次交易方案具备可行性和可操作性。

3、本次交易构成关联交易。公司董事会审议和披露本次交易事项的程序符合国家法律法规、政策性文件和公司章程的有关规定。

4、本次选聘评估机构的程序符合法律、法规和公司的相关规定；公司所选聘的评估机构具有证券、期货从业资格；评估机构及其经办评估师与公司 and 交易对方均没有现实的及预期的利益或冲突，具有充分的独立性；评估假设前提合理，评估方法选用适当，出具的资产评估报告的评估结论合理；本次交易的交易定价合理，体现了公平、公开、公正的市场原则，符合公司和全体股东的利益。

综上，本人同意本次重大资产重组。”

十三、上市公司控股股东及其一致行动人、董事、监事、高级管理人员自本次重组复牌之日起至实施完毕期间的股份减持计划

上市公司控股股东倪茂生、倪铭以及全体董事、监事、高级管理人员，就本次重组复牌之日起至实施完毕期间的股份减持计划，特作声明和承诺如下：

“1、本人自本次重组复牌之日起至实施完毕期间，不存在股份减持计划。

2、上述股份包括本人原持有股份以及原持有股份在上述期间内因上市公司派送红股、资本公积转增股本等形成的衍生股份。

3、自本声明和承诺签署之日起，上述声明和承诺即对本人具有法律约束力，本人愿意对违反上述承诺给上市公司造成的损失承担相应法律责任。”

十四、本次交易对中小投资者权益保护的安排

为保护投资者尤其是中小投资者的合法权益，本次交易过程中主要采取了下述安排和措施：

（一）严格履行上市公司信息披露的义务

本公司严格按照《上市公司信息披露管理办法》、《关于规范上市公司信息披露及相关各方行为的通知》、《上市公司重大资产重组管理办法》、《关于规范上市公司重大资产重组若干问题的规定》等相关法律、法规的要求对本次交易方案采取严格的保密措施，切实履行信息披露义务，公平地向所有投资者披露可能对上市公司股票交易价格产生较大影响的重大事件。

（二）严格履行相关程序

公司在本次交易过程中严格按照相关规定履行法定程序进行表决和披露。本次交易事项在提交董事会讨论前，独立董事对本次交易事项予以事前认可并发表独立意见。公司董事会将在审议本次交易方案的股东大会召开前发布提示性公告，提醒所有股东参加审议本次交易方案的股东大会。

（三）网络投票安排

本公司董事会将在召开审议本次交易方案的股东大会前发布提示性公告，提醒全体股东参加审议本次交易方案的股东大会。公司将严格按照《关于加强社会公众股股东权益保护的若干规定》等有关规定，在表决本次交易方案的股东大会中，采用现场投票和网络投票相结合的表决方式，充分保护中小股东行使投票权的权益，同时除上市公司的董事、监事、高级管理人员、单独或者合计持有上市公司 5% 以上股份的股东以外，上市公司将对其他股东的投票情况单独统计并予以披露。

（四）重大资产重组摊薄即期回报及填补回报措施

1、本次交易对上市公司每股收益的影响

截至 2017 年 10 月 31 日，上市公司总股本为 68,000,000 股。按照本次交易方案，本次交易完成后，上市公司总股本将增加至 74,272,110 股（不考虑配套募集资金因素）。

根据立信会计师出具的信会师报字[2018]第 ZA10005 号《审阅报告》，本次交易完成前后，上市公司每股收益变化情况如下：

单位：元/股

项 目	2017 年 1-10 月		2016 年度	
	交易完成前	交易完成后	交易完成前	交易完成后
基本每股收益	0.2672	0.3735	0.6400	0.6286
基本每股收益 (扣除非经常性损益后)	0.1588	0.2087	0.6000	0.5440
项 目	2017-10-31		2016-12-31	
	交易完成前	交易完成后	交易完成前	交易完成后
加权平均净资产收益率	6.13%	5.44%	16.82%	9.66%
加权平均净资产收益率 (扣除非经常性损益后)	3.64%	3.04%	15.93%	8.36%

本次交易完成后，上市公司 2017 年 1-10 月基本每股收益有一定提高，整体盈利能力得以提升。本次交易有利于增厚公司每股收益，提升股东回报。本次交易完成后，公司总股本规模将扩大，净资产规模也将提高。受宏观经济、产业政

策、行业周期等多方面未知因素的影响，公司及标的公司生产经营过程中存在经营风险、市场风险，可能对生产经营成果产生重大影响，因此不排除公司未来实际取得的经营成果低于预期，每股即期回报可能被摊薄的情况。

2、防范即期回报被摊薄或填补被摊薄即期回报的措施

为防范本次交易可能导致的对公司即期回报摊薄的风险，公司拟采取以下措施填补本次重组对即期回报摊薄的影响，具体如下：

（1）加强募集资金管理，确保募集资金规范和有效使用

为规范公司募集资金的使用与管理，提高募集资金使用效率，公司已按《公司法》、《证券法》等法律法规、规范性文件及《公司章程》的规定制定了《募集资金管理办法》，对募集资金的专户存储、使用、投向变更、管理和监督进行了明确规定。为保障公司规范有效使用募集资金，本次重组配套募集资金到位后，公司董事会将持续监督对募集资金进行专项存储、保障募集按规定用途使用、配合存放募集资金的银行、保荐机构对募集资金使用的检查和监督，保证募集资金合理规范有效使用

（2）加速整合、充分发挥上市公司与微研精密的协同效应

本次交易完成后，微研精密将成为上市公司的全资子公司。本次交易完成后，上市公司将与微研精密进行资源的有效整合，充分发挥双方在品牌、技术、研发等方面的协同效应，最大程度提高本次收购的绩效。

（3）加强经营管理和内部控制，提升经营效率

公司将进一步加强内控体系建设，完善并强化投资决策程序，合理运用各种融资工具和渠道控制资金成本，提高资金使用效率，节省公司的各项费用支出，全面有效地控制公司经营和管理风险。

（4）进一步完善利润分配政策，强化投资者回报机制

为完善和健全公司科学、持续、稳定、透明的分红政策和监督机制，积极有效地回报投资者，根据中国证券监督管理委员会《关于进一步落实上市公司现金分红有关事项的通知》、《上市公司监管指引第3号——上市公司现金分红》等

规定，公司制定和完善了《公司章程》中有关利润分配的相关条款，明确了公司利润分配尤其是现金分红的具体条件、比例、分配形式和股票股利分配条件等，完善了公司利润分配的决策程序和机制以及利润分配政策的调整原则，强化了中小投资者权益保障机制。本次重组完成后，公司将依据相关法律规定，严格执行落实现金分红的相关制度和股东分红回报规划，保障投资者的利益。

3、上市公司控股股东和实际控制人关于本次重组摊薄即期回报采取填补措施的承诺

不越权干预隆盛科技的经营管理活动，不侵占其利益。本人若违反上述承诺或拒不履行上述承诺给隆盛科技造成损失的，依法承担补偿责任，并同意中国证监会和深圳证券交易所等证券监管机构按照其制定或发布的有关规定、规则，对/本人所作出相关处罚或采取相关管理措施。

4、上市公司董事、高级管理人员关于本次重组摊薄即期回报采取填补措施的承诺

(1) 本人承诺忠实、勤勉地履行职责，维护上市公司和全体股东的合法权益。

(2) 本人承诺不得无偿或以不公平条件向其他单位或者个人输送利益，也不得采用其他方式损害上市公司利益。

(3) 本人承诺对本人职务消费行为进行约束。

(4) 本人承诺不动用上市公司资产从事与本人履行职责无关的投资、消费活动。

(5) 本人承诺在自身职责和权限范围内，全力促使上市公司董事会或者薪酬与考核委员会制定的薪酬制度与上市公司应对本次交易完成当年每股收益可能下降的措施的执行情况相挂钩，并对上市公司董事会和股东大会审议的相关议案投赞成票（如有表决权）。

(6) 如果上市公司拟实施股权激励，本人承诺在自身职责和权限范围内，全力促使上市公司拟公布的股权激励的行权条件与上市公司应对本次交易完成当年每股收益可能下降的措施的执行情况相挂钩，并对上市公司董事会和股东大会审议的相关议案投赞成票。

(7) 本人承诺严格履行本人所作出的上述承诺事项，确保上市公司相关措施能够得到切实履行。如果本人违反本人所作出的承诺或拒不履行承诺，本人将按照《关于首发及再融资、重大资产重组摊薄即期回报有关事项的指导意见》等相关规定履行解释、道歉等相应义务，并同意中国证券监督管理委员会、深圳证券交易所和中国上市公司协会依法作出的监管措施或自律监管措施；给上市公司或者股东造成损失的，本人愿意依法承担相应补偿责任。

（五）其他保护投资者权益的措施

本公司已聘请具有证券业务资格的审计机构对标的资产进行审计，聘请评估机构对标的资产进行评估，并已聘请独立财务顾问和法律顾问对本次交易所涉及的资产定价、标的资产的权属状况等情况进行核查，并将对实施过程、相关协议及承诺的履行情况和相关后续事项的合规性及风险进行核查，发表明确意见，确保本次交易公允、公平、合法、合规，不损害上市公司股东利益。

十五、独立财务顾问的保荐机构资格

本公司聘请中信建投证券担任本次交易的独立财务顾问，中信建投证券系经中国证监会批准依法设立的证券机构，具备保荐人资格。

重大风险提示

投资者在评价公司本次发行股份及支付现金购买资产并募集配套资金事项时，除本报告书提供的其他各项资料外，应特别认真考虑下述各项风险因素。

一、与本次交易相关风险因素

（一）本次交易的审批风险

2018年1月19日，上市公司召开第二届董事会第十六次会议，审议通过了《无锡隆盛科技股份有限公司发行股份及支付现金购买资产并募集配套资金暨关联交易报告书》及相关议案。

2018年2月26日，上市公司召开2018年第一次临时股东大会，审议通过了《无锡隆盛科技股份有限公司发行股份及支付现金购买资产并募集配套资金暨关联交易报告书》及相关议案。

截止本报告书签署日，本次交易尚需履行的审批程序包括但不限于：中国证监会核准本次交易。

上述审批事项能否顺利完成以及完成时间，均存在不确定性，方案最终能否成功实施存在审批风险。提请投资者关注本次交易的审批风险。

（二）本次交易无法按期进行的风险

由于本次交易将受到多种因素影响且本次交易方案的实施尚须满足多项条件，本次交易的工作时间进度存在一定的不确定性风险。本次交易可能因为以下事项的发生而不能按期进行：1、因股价异常波动或异常交易可能涉嫌内幕交易而使本次重组被迫暂停、中止或取消；2、交易标的的经营情况发生不可预计的重大变化。

本公司董事会将在本次重组过程中及时公告相关工作的进度，以便投资者了解本次交易进程，并作出相应判断。提请投资者关注本次交易无法按期进行的风险。

（三）标的资产估值风险

根据北京中企华资产评估有限责任公司出具的中企华评报字（2018）第 1007 号《资产评估报告》，截至评估基准日 2017 年 10 月 31 日，微研精密总资产账面价值为 19,638.22 万元，负债账面价值为 9,603.74 万元，股东全部权益账面价值为 10,034.48 万元（账面值已经立信会计师审计），股东全部权益评估值为 30,116.98 万元，增值额为 20,082.50 万元，增值率 200.13%。本次交易标的资产的交易价格参考中企华评估出具的评估结果，经交易各方友好协商，确定微研精密 100.00% 股权的交易价格为 30,000.00 万元。

尽管评估机构在评估过程中勤勉尽责，并严格执行了评估的相关规定，但仍可能出现因未来实际情况与评估假设不一致，特别是国家行业政策变化、宏观经济波动、标的公司行业竞争力下降、标的公司产品研发计划或市场需求发生变化，导致未来盈利达不到评估预测水平，出现标的资产评估值与未来实际盈利能力不符的情形，提请投资者注意本次交易存在标的资产的评估风险。

（四）配套融资审批和实施风险

本次重组配套融资不超过 11,600 万元。在该范围内，最终发行数量将按照《创业板上市公司证券发行管理暂行办法》的规定，由董事会根据股东大会的授权，与本次交易的独立财务顾问（保荐机构）协商确定。

本次配套募集资金将用于支付本次交易现金对价、本次交易中介机构费用及相关税费。若配套融资未能实施或融资金额低于预期，不足部分将由上市公司通过自筹资金的方式解决，则有可能影响本次交易现金对价的及时支付。另外，上市公司还可能面临一定的现金支付压力，对上市公司生产经营造成一定影响。提请投资者关注配套募集资金未能实施或融资金额低于预期的风险。

（五）业绩承诺无法实现的风险

根据《发行股份及支付现金购买资产之盈利预测补偿协议》，本次交易对方谈渊智承诺微研精密 2018 年度、2019 年度和 2020 年度扣除非经常性损益后归属于母公司股东的净利润分别为 2,204.24 万元、2,870.14 万元和 3,863.43 万元。

上述业绩承诺系标的资产管理层与上市公司基于标的资产现状及未来市场发展前景全面分析的基础上所作出的综合判断。标的资产的经营情况将受到宏观经济、行业政策、市场环境等多种因素的影响，若业绩承诺期内出现对标的资产生产经营不利因素，则存在标的资产实际实现的净利润不能达到承诺净利润的风险。提请投资者关注上述标的资产业绩承诺无法实现的风险。

（六）业绩承诺补偿不足的风险

根据上市公司与补偿义务人谈渊智签署的《发行股份及支付现金购买资产之盈利预测补偿协议》，上市公司与补偿义务人谈渊智采取了明确可行的业绩承诺补偿措施，补偿义务人谈渊智将在标的资产盈利承诺无法完成时对上市公司进行补偿。尽管上市公司与补偿义务人签署了明确可行的补偿协议，但由于市场波动及标的资产自身经营风险，仍存在补偿义务人无力或不履行相关补偿义务的风险。提请投资者关注业绩补偿不足的风险。

（七）商誉减值的风险

根据《企业会计准则》规定，上市公司本次收购微研精密 100.00% 股权属于非同一控制下的企业合并。本次交易完成后，在上市公司合并资产负债表中将形成一定金额的商誉。根据《企业会计准则》规定，本次交易形成的商誉不作摊销处理，但需在未来每年年度终了进行减值测试。宏观经济形势变化、产业政策发生变化、客户及消费者需求改变等因素均会对标的资产的生产经营造成影响。若未来标的资产生产经营状况恶化，则上市公司存在商誉减值的风险，从而对上市公司当期损益造成不利影响。提请投资者关注上市公司商誉减值的风险。

（八）收购整合风险

本次交易完成后，微研精密将成为上市公司的全资子公司，上市公司的资产规模和业务范围都将得到进一步扩大。在保持微研精密独立运营的基础上，上市公司将与微研精密在品牌宣传、技术开发等方面进行更好地合作、实现优势互补。但由于上市公司、微研精密在自身发展过程中均形成了独特的管理方式、经营特点和企业文化，上市公司、微研精密后续整合能否有效实施仍存在不确定性。另外，如果上市公司的管理水平不能与资产规模和业务范围的扩大相匹配，将会直

接影响上市公司的发展前景。上市公司能否继续保持微研精密原有的竞争优势并充分发挥协同效应，是本次交易完成后上市公司面临的重要经营管理风险。提请投资者关注收购整合风险。

（九）每股收益可能被摊薄的风险

本次交易完成后，上市公司总股本将增加。从公司长期发展前景看，拟注入标的资产可以提高上市公司盈利能力，有利于维护上市公司股东的利益。但仍不排除存在以下可能：本次交易完成后，标的资产实际经营业绩下滑，未来收益无法按预期完全达标，导致上市公司未来每股收益在短期内出现下滑、上市公司即期回报被摊薄。提醒投资者关注本次交易可能摊薄即期回报的风险。

二、标的公司业务经营相关的风险

（一）行业政策变化的风险

微研精密主要从事精密冲压模具、精密型腔模具、光电子器件、冲压件、塑料制品的设计、开发、加工、生产、销售。根据《上市公司行业分类》（2012年修订），微研精密所属行业为制造业中的金属制品业（C33）。国家有关政府部门相继出台一系列产业扶持政策来促进冲压行业的发展，为我国冲压行业的持续、快速、健康发展营造了良好的政策环境。在可预见的时间内，行业政策仍将鼓励冲压行业的发展。若未来相关产业政策发生改变或产业政策推动力度不及预期，则可能对微研精密的生产经营造成不利影响。提请投资者关注行业政策变化的风险。

（二）宏观经济周期波动和下游行业需求变化导致的风险

微研精密主要从事精密冲压模具、精密型腔模具、光电子器件、冲压件、塑料制品的设计、开发、加工、生产、销售，产品主要应用于传统汽车的节能减排模块、安全模块、座椅门锁模块、新能源汽车的电控电机模块以及电子产品领域。

在国家产业政策的大力支持下，我国汽车尤其是新能源汽车行业以及终端消费电子行业持续快速发展。如果宏观经济环境发生重大不利变化、经济步入下行周期或影响下游汽车尤其是新能源汽车行业以及终端消费电子行业的市场需求

因素发生显著变化，则可能造成微研精密经营业绩出现波动。提请投资者关注宏观经济周期波动和下游行业需求变化导致的风险。

（三）市场竞争加剧的风险

微研精密主要从事精密冲压模具、精密型腔模具、光电子器件、冲压件、塑料制品的设计、开发、加工、生产、销售。随着汽车尤其是新能源汽车行业的持续快速发展，对汽车零部件用冲压件需求持续增加，冲压行业市场竞争愈发激烈。经过多年发展，微研精密在市场上已树立了良好的品牌形象和口碑。尽管如此，在激烈的市场竞争中，如果微研精密不能继续提升其竞争力或不能适应市场形势变化继续推陈出新，则微研精密可能在未来的市场竞争中处于不利地位，导致业务拓展困难，进而影响其经营业绩。提请投资者关注市场竞争加剧的风险。

（四）核心技术泄密的风险

自设立以来，微研精密就高度重视研发与技术创新，并掌握了一系列精密零件开发技术与生产工艺，可以为客户提供质量好、可靠性强、性能稳定的精密冲压零部件，产品质量和技术性能在国内处于先进水平。微研精密高度重视对核心技术的保密并制定了严格的保密制度和措施，但是如果未来由于不正当竞争因素导致微研精密的核心技术泄密或侵权，则将对微研精密的经营造成不利影响。提请投资者关注微研精密核心技术泄密的风险。

（五）核心技术人员流失的风险

优秀的研发设计人员、管理人员是决定微研精密发展前景和产品竞争力的根本因素。本次交易完成后，上市公司和微研精密将采取有效措施激励稳定微研精密的管理团队及核心技术人员，最大程度降低优秀人才流失对微研精密生产经营造成的影响。随着市场竞争的加剧，对优秀人才的争夺会日趋激烈，专业人才的流动难以避免。人才流失将可能对微研精密生产经营和业务稳定性造成不利影响。提请投资者关注微研精密核心技术人员流失的风险。

（六）管理能力匹配业务规模的风险

随着微研精密主营业务的快速发展，对其管理水平要求越来越高。一方面将对其整体发展战略及经营规划提出考验，另一方面也将对其技术研发能力、质量控制能力、管理能力等提出更高的要求。因此，微研精密将面临业务快速成长导致管理风险，如何进一步完善内控体系、提高管理能力、培养专业人才都将成为其所面临的重要课题。如果微研精密不能有效解决相关管理问题，将对其持续成长造成不利影响。提请投资者关注微研精密管理能力匹配业务规模的风险。

（七）原材料价格波动的风险

微研精密的主要原材料为钢材等金属材料，微研精密外购的半成品与成品也都是金属材料制成品。因此钢材的价格波动对微研精密的成本会造成一定的影响。自 2012 年起，全球经济增速大幅放缓，我国钢材库存高企，亏损面扩大，下游产业对钢材需求减弱。2016 年后，我国钢材市场价格逐步回升，结束了长达 4 年的持续震荡下跌，进入震荡上行的通道。钢材价格上升对以钢材为原材料的冲压企业造成了一定的负面影响。提请投资者关注原材料价格波动的风险。

（八）企业所得税税收优惠变化风险

微研精密持有《高新技术企业证书》（证书编号 GR201632002437），发证时间为 2016 年 11 月 30 日，有效期三年，批准机关为江苏省国家税务局、江苏省地方税务局。根据《中华人民共和国企业所得税法》规定，自获得高新技术企业认定后三年内，将享受按 15% 的税率征收企业所得税的税收优惠政策。虽然上述税收优惠政策均是依据政府法律法规获得，具有持续性、经常性，但仍不排除上述税收优惠政策发生变化而对微研精密的经营业绩产生不利影响的可能性。

（九）向上市销售产品规模未达预计金额或销售价格不公允风险

报告期内，微研精密存在向隆盛科技销售的情况，但是金额占微研精密营业收入的比例相对较小，具体情况如下：

单位：万元

微研精密对隆盛科技的销售情况

2017年1-10月		2016年度		2015年度	
销售金额	占营业收入的比例	销售金额	占营业收入的比例	销售金额	占营业收入的比例
10.34	0.07%	22.70	0.18%	0.00	0.00%

上述交易主要是因隆盛科技新品开发需要，向微研精密采购前期开发的样品和部分模具。由于微研精密为隆盛科技的上游企业，为了更好地发挥两家企业的协同效应，本次交易完成后，基于正常经营活动需要，在保证交易价格公允合理的前提下，不排除微研精密向隆盛科技销售产品的可能性。

根据对微研精密董事长兼总经理谈渊智的访谈，目前，微研精密向隆盛科技销售的产品主要是新产品样本的开发和交样，随着上述新产品的逐步量产，未来三年上述交易产生的销售收入占微研精密年度营业收入总额的比例预计将逐步上升到5%-8%左右，整体比例较小。基于微研精密未来向隆盛科技销售是属于正常的经营行为且价格公允，因此该部分交易所产生的利润将会计入业绩承诺的净利润。提请投资者关注未来微研精密向隆盛科技销售产品规模未达预计金额或销售价格不公允，导致该部分交易产生净利润较小影响业绩承诺完成或该部分交易产生净利润无法计入业绩承诺的风险。

三、其他风险

（一）股票价格波动的风险

股票市场的投资收益与投资风险相互依存。股票价格一方面受企业经营情况影响，另一方面，受到宏观经济、股票供求关系、投资者心理预期等因素的影响。因此，本公司的股票市场价格可能因上述因素出现背离其价值的波动，从而给投资者带来一定的风险。股票的价格波动是股票市场的正常现象。为此，本公司提醒投资者应当具有风险意识，以便做出正确的投资决策。

（二）其他

本公司不排除因政治、经济、自然灾害等其他不可控因素带来不利影响的可能性。

目 录

目 录	35
释 义	40
第一章 本次交易概述	43
一、本次交易的背景、目的及必要性	43
二、本次交易的决策过程和批准程序	46
三、本次交易方案	46
四、本次交易对上市公司的影响	52
第二章 上市公司基本情况	57
一、公司基本情况	57
二、公司设立、上市及股份变动情况	57
三、公司最近五年的控制权变动情况	68
四、公司最近三年重大资产重组情况	70
五、公司主营业务发展情况和主要财务指标	70
六、上市公司控股股东、实际控制人情况	71
七、公司股本结构及前十大股东持股情况	72
八、公司最近三年合法经营情况	72
第三章 交易对方基本情况	73
一、交易对方总体情况	73
二、交易对方详细情况	73
三、交易对方之间的关联关系情况	95
四、交易对方与上市公司之间关联关系情况	95
五、交易对方向上市公司推荐董事、高级管理人员的情况	95
六、交易对方最近五年内受到行政处罚、刑事处罚、或者涉及与经济纠纷有 关的重大民事诉讼或者仲裁情况	95
七、交易对方诚信情况	95
第四章 交易标的	96
一、基本情况及历史沿革	96

二、产权控制关系	109
三、主要资产的权属状况、对外担保情况及主要负债、或有负债情况	124
四、业务资质	132
五、报告期经审计的财务指标	134
六、股东出资及合法存续情况	137
七、最近三年进行与交易、增资或改制相关的评估或估值情况	137
八、许可他人使用自己所有的资产，或者作为被许可方使用他人资产	142
九、债权债务转移	142
十、主营业务的具体情况	142
十一、会计政策及相关会计处理	181
第五章 发行股份情况	193
一、本次交易方案	193
二、本次发行股份前后上市公司的主要财务数据和指标	197
三、本次发行股份前后上市公司的股权结构	198
四、本次募集配套资金情况	200
第六章 交易标的评估情况	212
一、评估基本情况	212
二、评估假设	212
三、资产基础法评估情况	213
四、收益法评估情况	216
五、上市公司董事会对本次交易标的评估的合理性以及定价的公允性的分析	253
六、上市公司董事会结合股份发行价对应市盈率、市净率水平以及本次发行对上市公司盈利能力、持续发展能力的影响等对股份发行定价合理性的分析	264
七、上市公司独立董事对本次交易评估事项的意见	264
第七章 本次交易合同的主要内容	281
一、《发行股份及支付现金资产购买协议》主要内容	281

二、《盈利预测补偿协议》主要内容	288
第八章 本次交易的合规性分析	304
一、本次交易符合《重组管理办法》第十一条的相关规定	304
二、本次交易符合《重组管理办法》第四十三条的相关规定	307
三、关于《〈上市公司重组管理办法〉第三条有关拟购买资产存在资金占用问题的适用意见——证券期货法律适用意见第 10 号》规定的“上市公司重组时，拟购买资产存在被其股东及其关联方、资产所有人及其关联方非经营性资金占用的情形”	309
四、本次交易符合《重组管理办法》第四十四条及其适用意见、相关解答的要求	310
五、不存在《创业板上市公司证券发行管理暂行办法》第九条、第十条规定的不得非公开发行股票的情形	311
六、本次募集配套资金符合《创业板上市公司证券发行管理暂行办法》第十一条的规定	312
七、本次重组相关主体不存在依据《暂行规定》第十三条不得参与任何上市公司重大资产重组的情形	314
八、本次重组交易对方不存在泄露本次重大资产重组内幕信息以及利用本次重大资产重组信息进行内幕交易的情形	314
九、独立财务顾问及律师发表的结论性意见	314
第九章 管理层讨论与分析	316
一、本次交易前上市公司财务状况和经营成果分析	316
二、交易标的	326
三、本次交易对上市公司持续经营能力影响的分析	369
四、本次交易对上市公司未来发展前景影响的分析	389
五、本次交易对上市公司当期财务指标和非财务指标影响的分析	398
第十章 财务会计信息	401
一、标的公司最近两年及一期财务报表	401
二、上市公司最近一年一期备考合并财务报表	404

三、标的公司财务报表数据与其在全国股份转让系统挂牌期间披露的数据存在差异说明	407
第十一章 同业竞争与关联交易	436
一、同业竞争	436
二、关联交易	437
第十二章 风险因素	441
一、与本次交易相关风险因素	441
二、标的公司业务经营相关的风险	444
第十三章 其他重要事项	448
一、交易后上市公司资金、资产被占用及为实际控制人或其它关联人提供担保情况	448
二、本次交易对上市公司负债结构的影响	448
三、上市公司最近十二个月内发生的资产交易	449
四、本次交易对上市公司治理机制的影响	449
五、上市公司的利润分配情况及本次交易完成后的利润分配政策	451
六、停牌前公司股票价格波动情况	454
七、相关方买卖公司股票的自查情况	455
八、本次重组相关主体不存在依据《暂行规定》第十三条不得参与任何上市公司重大资产重组的情形	456
九、其他重大事项	456
第十四章 独立财务顾问意见和法律意见	457
一、独立财务顾问意见	457
二、律师意见	457
第十五章 本次交易相关证券服务机构	459
一、独立财务顾问	459
二、法律顾问	459
三、审计机构	459
四、评估机构	460

第十六章 上市公司、交易对方及专业机构声明	461
一、本公司全体董事、监事、高级管理人员声明	461
二、交易对方声明	462
三、独立财务顾问声明	463
四、律师声明	464
五、审计机构声明	466
六、评估机构声明	467
第十七章 备查文件	468
一、备查文件目录	468
二、备查文件地点	468

释 义

在本报告书中，除非另有说明，以下简称具有如下含义：

一般词汇		
本公司、公司、上市公司、隆盛科技	指	无锡隆盛科技股份有限公司
报告书、本报告书	指	《无锡隆盛科技股份有限公司发行股份及支付现金购买资产并募集配套资金暨关联交易报告》
本次交易、本次重大资产重组	指	无锡隆盛科技股份有限公司发行股份及支付现金购买谈渊智、秦春森、王泳、姚邦豪、无锡凯利投资有限公司持有的微研精密 100% 股权，并向不超过 5 名（含 5 名）符合条件的特定对象发行股份募集配套资金
交易标的、标的资产	指	无锡微研精密冲压件有限公司 100% 股权
交易对方		无锡微研精密冲压件有限公司全体股东谈渊智、秦春森、王泳、姚邦豪、无锡凯利投资有限公司
隆盛有限	指	无锡隆盛科技有限公司
威孚力达	指	无锡威孚力达催化净化器有限责任公司
领峰创投	指	无锡领峰创业投资有限公司
中孵创投	指	中孵创业投资有限公司
尚颀投资	指	扬州尚颀股权投资基金中心（有限合伙）
国弘开元	指	上海国弘开元投资中心（有限合伙）
瑞经达创投	指	上海瑞经达创业投资有限公司
微研有限	指	无锡微研精密冲压件有限公司
微研股份	指	无锡微研精密冲压件股份有限公司（2015 年 9 月，微研有限整体变更为股份有限公司）
微研精密	指	无锡微研精密冲压件有限公司（2018 年 1 月，微研股份整体变更为有限责任公司）
凯利投资	指	无锡凯利投资有限公司
微研中佳	指	无锡微研中佳精机科技有限公司
定价基准日	指	公司第二届董事会第十六会议决议公告日
独立财务顾问/中信建投证券	指	中信建投证券股份有限公司
审计机构、立信会计师	指	立信会计师事务所（特殊普通合伙）
锦天城	指	上海市锦天城律师事务所
评估机构、中企华	指	北京中企华资产评估有限责任公司
股东大会	指	无锡隆盛科技股份有限公司股东大会
董事会	指	无锡隆盛科技股份有限公司董事会
监事会	指	无锡隆盛科技股份有限公司监事会
《公司法》	指	《中华人民共和国公司法》
《证券法》	指	《中华人民共和国证券法》
《重组管理办法》	指	《上市公司重大资产重组管理办法》（中国证监会 2016 年 9 月 8 日修订）
《重组若干规定》	指	《关于规范上市公司重大资产重组若干问题的规定》
《准则第 26 号》	指	《公开发行证券的公司信息披露内容与格式准则第 26 号——上

		上市公司重大资产重组（2017年修订）》
《暂行规定》	指	《关于加强上市公司重大资产重组相关股票异常交易监管的暂行规定》
《上市规则》	指	《深圳证券交易所创业板股票上市规则（2015年修订）》
《公司章程》	指	《无锡隆盛科技股份有限公司章程》
深交所	指	深圳证券交易所
报告期、最近两年一期	指	2015年、2016年及2017年1-10月
中国证监会	指	中国证券监督管理委员会
元、万元、亿元	指	人民币元、万元、亿元
专业词汇		
冲压件	指	靠压力机和模具对板材、带材、管材和型材等施加外力，使之产生塑性变形或分离，从而获得所需形状和尺寸的工件。
注塑件	指	受热融化的材料由高压射入模腔，经冷却固化后，得到的成形品。
级进模具	指	压力机或油压机在一次冲压行程中，采用带状冲压原材料，在一副模具上用同时完成几个不同的工位多道冲压工序的冷冲压冲模，模具每冲压完成一次，料带定距移动一次，至产品完成。
攻丝	指	用一定的扭矩将丝锥旋入要钻的底孔中加工出内螺纹。
热处理	指	材料在固态下，通过加热、保温和冷却的手段，以获得预期组织和性能的一种金属热加工工艺。
平面磨	指	用于在平面磨床上磨削平面、沟槽等。
机加工	指	通过机械精确加工去除材料的加工工艺。
电镀	指	利用电解作用使金属或其它材料制件的表面附着一层金属膜的工艺从而起到防止金属氧化，提高耐磨性、导电性、反光性、抗腐蚀性以及增进美观等作用。
点胶	指	把电子胶水、油或者其他液体涂抹、灌封、点滴到产品上，让产品起到黏贴、灌封、绝缘、固定、表面光滑等作用。
传感器	指	一种检测装置，能感受到被测量的信息，并能将感受到的信息，按一定规律变换成为电信号或其他所需形式的信息输出。
ISO9001	指	ISO9001 是 ISO9000 族标准所包括的一组质量管理体系核心标准之一。ISO9000 族标准是国际标准化组织（ISO）在 1994 年提出的概念，是指“由 ISO/Tc176（国际标准化组织质量管理和质量保证技术委员会）制定的国际标准。
IATF16949:2016	指	IATF16949:2016 是对汽车生产和相关配件组织应用 ISO9001 的最新特殊要求。
ISO14001	指	由 ISO/TC207 的环境管理技术委员会制定，由国际标准化组织发布的一份标准，是 ISO14000 族标准中的一份标准。
EGR 系统	指	Exhaust Gas Recirculation，发动机废气再循环系统。内燃机在燃烧后将排出气体的一部分分离出、并导入进气侧使其再度燃烧的技术（手法或方法）。
ECU 系列	指	Electronic Control Unit，电子控制单元。其功能主要是通过传感收集发动机各部分工作状态信息，对收集到的各种信号进行分析、运算，并将运算的结果转变为控制信号，控制被控对象的工作。
CAE 技术	指	Computer Aided Engineering，计算机辅助工程。用计算机辅助求解分析复杂工程和产品的结构力学性能，以及优化结构性能等，把工程的各个环节有机地组织起来，其关键就是将有关的信息集成，使其产生并存在于工程的整个生命周期。
OTS	指	Off Tool Sample，样品观察阶段。

PPAP	指	Production Parts Approval Process, 生产零件审批控制程序。
m ²	指	平方米

说明：本报告中可能存在个别数据加总后与相关汇总数据存在尾差，系数据计算时四舍五入造成，敬请广大投资者注意。

第一章 本次交易概述

一、本次交易的背景、目的及必要性

（一）本次交易的背景

1、国家政策鼓励上市公司通过资产重组以实现资源优化配置

近年来，国家发布多项政策，积极推动企业实施战略重组，优化资源配置，提高资产证券化水平和上市公司整体质量。

2010年8月28日，国务院办公厅发布《国务院关于促进企业兼并重组的意见》（国发[2010]27号），明确指出：“充分发挥资本市场推动企业重组的作用。进一步推进资本市场企业并购重组的市场化改革，健全市场化定价机制，完善相关规章及配套政策，支持企业利用资本市场开展兼并重组，促进行业整合和产业升级。支持符合条件的企业通过发行股票、债券、可转换债等方式为兼并重组融资。鼓励上市公司以股权、现金及其他金融创新方式作为兼并重组的支付手段，拓宽兼并重组融资渠道，提高资本市场兼并重组效率。”

2013年，工信部《关于加快推进重点行业企业兼并重组的指导意见》，支持汽车零部件骨干企业通过兼并重组扩大规模，与整车生产企业建立长期战略合作关系，发展战略联盟，实现专业化分工和协作化生产。

2014年3月24日，国务院发布《国务院关于进一步优化企业兼并重组市场环境的意见》（国发[2014]14号），明确指出：“兼并重组是企业加强资源整合、实现快速发展、提高竞争力的有效措施，是化解产能严重过剩矛盾、调整优化产业结构、提高发展质量效益的重要途径。”

2、微研精密拥有优质的客户资源，在精密冲压领域拥有丰富的经验

自设立以来，微研精密一直专注于精密模具、高端精密冲压件、高精度机加工件、精密注塑件等产品的研发和生产，产品主要应用于传统汽车的节能减排模块、安全模块、座椅门锁模块以及新能源汽车的电控电机模块。

经过多年发展，凭借其强大的技术研发实力、稳定的产品性能、全面完善的售后服务体系，微研精密在行业内赢得了良好的口碑，形成了优越的品牌效应。目前，微研精密的客户主要以汽车行业内的顶级部件供应商为主，如联合汽车电子有限公司、日本 ALPS 电气株式会社（无锡阿尔卑斯电子有限公司）、无锡理昌科技有限公司、德国博泽集团（博泽（上海）汽车零部件制造有限公司）、舍弗勒（中国）有限公司、盖茨胜地汽车水泵产品（烟台）有限公司、延锋安道拓座椅机械部件有限公司等。

（二）本次交易的目的

1、延伸产业链、完善上市公司主营业务结构

本次交易标的资产微研精密是一家精密制造类高新技术企业，专注于精密模具、高端精密冲压件、高精密机加工件、精密注塑件等产品的研发和生产，产品主要应用于传统汽车的节能减排模块、安全模块、座椅门锁模块以及新能源汽车的电控电机模块。

微研精密是上市公司的上游企业，其产品作为 EGR 系统的原材料，发挥着重要作用。本次交易有利于上市公司保证原材料的充足供应、价格稳定。本次交易完成后，微研精密将成为上市公司的全资子公司，上市公司将完成对上游行业的业务布局，实现从 EGR 系统产品到上游精密冲压零部件的产业链延伸。本次交易完成后，上市公司将与微研精密进行资源的有效整合，充分发挥双方在品牌、技术、研发等方面的协同效应，牢牢把握我国新能源汽车行业快速发展的重大契机以及中国制造 2025 的重大历史机遇，实现跨越式发展。

2、注入优质资产，切实提高上市公司盈利能力

经过多年发展，微研精密积累了一定的客户资源，具有良好的可持续盈利能力。报告期内，微研精密和隆盛科技主要财务指标情况如下：

单位：万元

项 目	2017-10-31/ 2017 年 1-10 月	2016-12-31/ 2016 年度	2015-12-31/ 2015 年度
微研精密总资产	25,549.72	23,196.48	19,191.36
隆盛科技总资产	43,515.79	35,521.26	31,390.16

备考合并总资产	88,648.18	78,886.67	-
微研精密净利润	1,313.86	883.39	12.79
隆盛科技净利润	1,498.93	3,251.39	2,771.43
备考合并归属于母公司股东的净利润	2,329.37	3,599.94	-

本次交易完成后，微研精密将成为上市公司的全资子公司，有利于显著提升上市公司的经营规模和净利润，有利于增强上市公司的市场影响力，同时有利于上市公司股东充分享有隆盛科技和微研精密未来业绩增长带来的回报。

根据立信会计师出具的信会师报字[2018]第 ZA10005 号《审阅报告》，本次交易完成后，上市公司的每股收益情况也将得到改善，具体情况如下：

单位：元/股

项 目	2017 年 1-10 月		2016 年度	
	交易完成前	交易完成后	交易完成前	交易完成后
基本每股收益	0.2672	0.3735	0.6400	0.6286
基本每股收益 (扣除非经常性损益后)	0.1588	0.2087	0.6000	0.5440
项 目	2017-10-31		2016-12-31	
	交易完成前	交易完成后	交易完成前	交易完成后
加权平均净资产收益率	6.13%	5.44%	16.82%	9.66%
加权平均净资产收益率 (扣除非经常性损益后)	3.64%	3.04%	15.93%	8.36%

上市公司 2017 年 1-10 月基本每股收益有一定提高，整体盈利能力得以提升。本次交易有利于增厚公司每股收益，提升股东回报，从而充分保障上市公司及股东的利益。

（三）本次交易方案的合理性

本次交易标的资产的交易价格以标的资产在评估基准日（2017 年 10 月 31 日）的评估结果为作价参考依据。

根据中企华出具的评估报告，截至评估基准日 2017 年 10 月 31 日，微研精密总资产账面价值为 19,638.22 万元，总负债账面价值为 9,603.74 万元，净资产账面价值为 10,034.48 万元。收益法评估后的股东全部权益价值为 30,116.98 万元，增值额为 20,082.50 万元，增值率为 200.13%。

以此为参考，经交易双方协商，微研精密的交易价格确定为 30,000.00 万元，其中 35%以现金方式支付，65%由发行股份购买股权。

此次交易方案在符合相关法律法规的基础上，由双方协商谈判形成，符合正常的商业逻辑和判断，能够使交易各方达到共赢的局面。因此，本次交易方案具有合理性。

二、本次交易的决策过程和批准程序

（一）本次交易已履行的决策过程

1、2018 年 1 月 18 日，凯利投资召开股东会，全体股东一致同意将凯利投资所持微研精密 15%股权转让予隆盛科技。

2、2018 年 1 月 18 日，微研精密召开股东会，全体股东一致同意将微研精密 100%股权转让予隆盛科技。

3、2018 年 1 月 19 日，公司召开第二届董事会第十六次会议，审议通过了本次发行股份及支付现金购买资产并募集配套资金暨关联交易的相关议案。

4、2018 年 2 月 26 日，公司召开 2018 年第一次临时股东大会，审议通过了本次发行股份及支付现金购买资产并募集配套资金暨关联交易的相关议案。

（二）本次交易尚须取得的授权和批准

截止本报告书签署日，本次交易尚需履行的审批程序包括但不限于：

中国证监会核准本次交易。

本次重组方案的实施以取得中国证监会核准为前提，未取得前述核准前不得实施。

三、本次交易方案

公司拟通过发行股份及支付现金的方式，购买谈渊智、秦春森、王泳、姚邦豪、凯利投资持有的微研精密 100%股权，并向不超过 5 名（含 5 名）符合条件的特定对象发行股份募集配套资金。

本次交易分为发行股份及支付现金购买资产、发行股份募集配套资金两个部分，其中：募集配套资金以发行股份及支付现金购买资产为前提条件，但募集配套资金成功与否不影响发行股份及支付现金购买资产的实施。

（一）发行股份及支付现金购买资产

1、标的资产和交易对方

本次发行股份及支付现金购买资产的交易标的为微研精密 100% 股权。

本次发行股份及支付现金购买资产的交易对方为微研精密的全体股东谈渊智、秦春森、王泳、姚邦豪、凯利投资。

2、交易标的的价格及定价方式

本次交易标的资产的交易价格以标的资产在评估基准日（2017 年 10 月 31 日）的评估结果为作价参考依据。

根据中企华出具的评估报告，截至评估基准日 2017 年 10 月 31 日，微研精密总资产账面价值为 19,638.22 万元，总负债账面价值为 9,603.74 万元，净资产账面价值为 10,034.48 万元。收益法评估后的股东全部权益价值为 30,116.98 万元，增值额为 20,082.50 万元，增值率为 200.13%。

以此为参考，经交易双方协商，微研精密的交易价格确定为 30,000.00 万元。

3、交易对价支付方式

根据最终交易价格，公司将以发行股份及支付现金的方式支付全部交易价款。

4、发行方式

本次股份发行方式为非公开发行。

5、发行对象

发行股份及支付现金购买资产的发行对象为微研精密谈渊智、秦春森、王泳、凯利投资等四名股东。

6、发行股票的种类和面值

公司本次发行股份及支付现金购买资产所发行的股票种类为人民币普通股（A股），面值为人民币1元。

7、股份发行价格及定价依据

本次发行股份定价基准日为公司第二届董事会第十六次会议决议公告日，发行价格为定价基准日前60个交易日公司A股股票交易均价的90%。

根据《重组管理办法》的相关规定，上市公司发行股份的价格不得低于市场参考价的90%。市场参考价为本次发行股份及支付现金购买资产的董事会决议公告日前20个交易日、60个交易日或120个交易日公司股票交易均价之一。

上市公司定价基准日前20个交易日、60个交易日、120个交易日股票价格如下：

单位：元/股

停牌日（2017年11月3日）	均价	均价*90%
前20个交易日	35.38	31.84
前60个交易日	34.55	31.09
前120个交易日	34.54	31.09

注：定价基准日前N个交易日公司股票交易均价=定价基准日前N个交易日公司股票交易总额÷定价基准日前N个交易日公司股票交易总量，保留两位小数并向上取整。

本公司确定本次发行价格采用定价基准日前60个交易日公司股票交易均价作为市场参考价，并以该市场参考价90%作为发行价格，即31.09元/股。

本次交易是上市公司实现资源整合、发挥协同效应的重要战略举措，有利于提升上市公司的经营规模和持续盈利能力。为积极促成本次交易，本次发行股份购买资产的发行价格选取标准主要是在综合考虑上市公司原有业务、标的资产的盈利能力以及二级市场估值水平的基础上，交易各方按照公平、自愿的市场化原则进行商业谈判，兼顾各方利益，友好协商就价格达成一致，具备商业合理性和公平性，有利于各方达成合作意向和促进本次交易的成功实施。

在定价基准日至股份发行日期间，公司如有现金分红、资本公积金转增股本、送股等除权除息事项，本次发行价格将做相应调整，如发行价格调整，发行数量也随之作相应调整。

在定价基准日至股份发行日期间，若中国证监会对发行价格的确定进行政策调整，则发行价格和发行数量将作相应调整。

8、发行数量

隆盛科技用于支付本次交易对价而向交易对方分别发行的股份数量为：分别发行数量=（标的资产交易价格-现金支付金额）×（交易对方各自在标的公司的出资额÷交易对方在标的公司的合计出资额）÷发行价格。

依据上述公式计算的发行数量精确至股，不足一股的，交易对方自愿放弃，最终认购股份总数乘以发行价格低于标的资产交易价格的差额部分，交易对方同意放弃该差额部分。

根据上述计算公式和原则，公司本次向重组交易对方支付对价明细如下：

单位：万元、股

交易对方	在微研精密 出资比例	交易对价	现金支付		股份支付	
			金额	占总交易 价比例	数量	占总交易 价比例
谈渊智	50.76%	15,228.00	3,225.00	10.75%	3,860,726.00	40.01%
凯利投资	15.00%	4,500.00	2,250.00	7.50%	723,705.00	7.50%
秦春森	14.82%	4,446.00	2,478.00	8.26%	633,000.00	6.56%
王泳	13.87%	4,161.00	882.00	2.94%	1,054,679.00	10.93%
姚邦豪	5.55%	1,665.00	1,665.00	5.55%	0.00	0.00%
合计	100.00%	30,000.00	10,500.00	35.00%	6,272,110.00	65.00%

9、股份锁定期安排

本次发行股份及支付现金购买资产交易对方谈渊智通过本次交易取得的隆盛科技股份自本次发行结束并上市之日起三十六个月内不得转让，秦春森、王泳、凯利投资通过本次交易取得的隆盛科技股份自本次发行结束并上市之日起十二个月内不得转让。

本次发行结束后，本次发行股份及支付现金购买资产交易对方由于公司送红股、转增股本等原因增持的公司股份，亦应遵守上述约定。

若本次发行股份及支付现金购买资产交易对方所取得股份的锁定期/限售期的规定与证券监管机构的最新监管意见不相符，公司及本次重组交易对方将根据相关证券监管机构的监管意见进行相应调整。

10、发行股票的上市地点

本次发行之 A 股股票将于发行完成后申请在深交所创业板上市。

11、过渡期间损益安排

自本次交易的审计、评估基准日（不包括基准日当日）起至标的资产交割日（包括交割日当日）止的期间为过渡期或损益归属期间，在损益归属期间微研精密不实施分红。

除因本次交易而发生的成本支出或应承担的税费外（有关成本及税费由双方按依法或依约定承担），标的资产在损益归属期间运营所产生的盈利由隆盛科技享有，运营所产生的亏损以现金方式由交易对方承担，由微研精密各股东应根据所持股份比例以现金方式分担。

交易双方同意在交割日后 30 个工作日内，由交易双方认可的具有证券业务资格的会计师事务所对损益归属期间的损益及数额进行审计，并出具相关报告予以确认。

12、滚存未分配利润安排

本次发行完成以后，公司本次发行前的滚存未分配利润将由公司新老股东按照发行后的股份比例共享。

（二）发行股份募集配套资金

1、发行对象

募集配套资金的发行对象为不超过 5 名（含 5 名）符合条件的特定投资者。

2、发行方式

本次股份发行方式为非公开发行。

3、发行股票的种类和面值

本次发行的股票种类为境内上市的人民币普通股（A 股），每股面值为人民币 1 元。

4、股份发行价格及定价依据

本次发行股份募集配套资金的定价基准日为该等股份的发行期首日。本次募集配套资金的发行价格，按照以下方式之一进行询价确定：

1、不低于发行期首日前一个交易日公司股票均价；

2、低于发行期首日前二十个交易日公司股票均价但不低于百分之九十，或者发行价格低于发行期首日前一个交易日公司股票均价但不低于百分之九十。

最终发行价格在公司取得中国证监会关于本次发行的核准批文后，由公司董事会根据股东大会的授权，依据《创业板上市公司证券发行管理暂行办法》等有关法律、行政法规及其他规范性文件的规定及市场情况，并根据询价情况，与本次发行的独立财务顾问协商确定。

在定价基准日至股份发行日期间，公司如有现金分红、资本公积金转增股本、送股等除权除息事项，本次发行价格将做相应调整，如发行价格调整，发行数量也随之作相应调整。

在定价基准日至股份发行日期间，若中国证监会对发行价格的确定进行政策调整，则发行价格和发行数量将作相应调整。

5、募集配套资金金额及发行数量

本公司通过询价的方式向不超过 5 名符合条件的特定投资者发行股份募集配套资金，募资金额为 11,600.00 万元，且发行的股份数量不超过上市公司本次发行前总股本的 20.00%，即不超过 13,600,000 股。

在该范围内，最终发行数量将按照《创业板上市公司证券发行管理暂行办法》的规定，由董事会根据股东大会的授权，与本次交易的独立财务顾问（保荐机构）协商确定。

6、股份锁定期

根据《创业板上市公司证券发行管理暂行办法》的相应规定及证监会相关监管要求，配套募集资金认购方锁定期安排如下：发行股份募集配套资金之新增股份数自发行结束之日起十二个月内不得上市交易。

本次发行完成后，配套募集资金认购方若由于上市公司送红股、转增股本等原因增持的公司股份，亦应遵守上述约定。待股份锁定期届满后，本次发行的股份将依据中国证监会和深交所的相关规定在深交所交易。

如中国证监会对股份限售有更为严格的规定，则适用中国证监会的相关规定。

7、本次配套募集资金用途

本次交易中，上市公司拟向不超过 5 名（含 5 名）符合条件的特定对象发行股份募集配套资金总额 11,600.00 万元，配套募集资金的用途如下：

单位：万元

序号	项目	拟投入募集资金
1	支付本次交易现金对价	10,500.00
2	支付本次交易中介机构费用、相关税费	1,100.00
合计		11,600.00

本次发行股份及支付现金购买资产不以募集配套资金的成功实施为前提，最终募集配套资金成功与否，或配套资金是否足额募集，均不影响本次发行股份及支付现金购买资产行为的实施。

8、发行股票的上市地点

本次发行之 A 股股票将于发行完成后申请在深交所创业板上市。

9、滚存未分配利润安排

本次发行完成以后，公司本次发行前的滚存未分配利润将由公司新老股东按照发行后的股份比例共享。

四、本次交易对上市公司的影响

（一）对上市公司股权结构的影响

本次交易前，上市公司总股本为 68,000,000 股。根据本次交易方案，本次拟发行 6,272,110 股购买资产。

不考虑配套融资因素，本次交易完成前后，上市公司股本总额及股权结构变化如下：

单位：股

股东名称	本次交易前		本次交易后	
	股份数量	比例	股份数量	比例
倪茂生	20,786,600	30.57%	20,786,600	27.99%
倪 铭	6,921,500	10.18%	6,921,500	9.32%
领峰创投	4,500,000	6.62%	4,500,000	6.06%
尚颀投资	2,520,000	3.71%	2,520,000	3.39%
薛祖兴	2,482,100	3.65%	2,482,100	3.34%
国弘开元	2,480,000	3.65%	2,480,000	3.34%
张福珍	1,378,300	2.03%	1,378,300	1.86%
程伟松	1,271,300	1.87%	1,271,300	1.71%
季建农	1,251,100	1.84%	1,251,100	1.68%
郑兆星	1,251,100	1.84%	1,251,100	1.68%
冯伟华	1,251,100	1.84%	1,251,100	1.68%
谈渊智	-	-	3,860,726	5.20%
凯利投资	-	-	723,705	0.97%
秦春森	-	-	633,000	0.85%
王 泳	-	-	1,054,679	1.42%
姚邦豪	-	-	-	-
配套融资方	-	-	-	-
其他社会公众股	21,906,900	32.22%	21,906,900	29.50%
总股本	68,000,000	100.00%	74,272,110	100.00%

假设公司实际控制人倪茂生先生和倪铭先生不参与配套融资、配套融资的发行价格按照发行股份购买资产的发行价格 31.09 元/股进行测算。本次交易完成前后，上市公司股本总额及股权结构变化如下：

单位：股

股东名称	本次交易前		本次交易后	
	股份数量	比例	股份数量	比例
倪茂生	20,786,600	30.57%	20,786,600	26.65%
倪 铭	6,921,500	10.18%	6,921,500	8.87%
领峰创投	4,500,000	6.62%	4,500,000	5.77%
尚颀投资	2,520,000	3.71%	2,520,000	3.23%
薛祖兴	2,482,100	3.65%	2,482,100	3.18%
国弘开元	2,480,000	3.65%	2,480,000	3.18%
张福珍	1,378,300	2.03%	1,378,300	1.77%
程伟松	1,271,300	1.87%	1,271,300	1.63%

季建农	1,251,100	1.84%	1,251,100	1.60%
郑兆星	1,251,100	1.84%	1,251,100	1.60%
冯伟华	1,251,100	1.84%	1,251,100	1.60%
谈渊智	-	-	3,860,726	4.95%
凯利投资	-	-	723,705	0.93%
秦春森	-	-	633,000	0.81%
王泳	-	-	1,054,679	1.35%
姚邦豪	-	-	-	-
配套融资方	-	-	3,731,103	4.78%
其他社会公众股	21,906,900	32.22%	21,906,900	28.08%
总股本	68,000,000	100.00%	78,003,213	100.00%

（二）对上市公司主要财务指标的影响

根据上市公司 2015 年度、2016 年度审计报告、2017 年 1-10 月财务报表（未经审计），以及立信会计师出具的《审阅报告》（信会师报字[2018]第 ZA10005 号），本次交易前后上市公司主要财务指标如下表所示：

单位：万元

项 目	2017-10-31		2016-12-31	
	交易完成前	交易完成后	交易完成前	交易完成后
资产总计	43,515.79	88,648.18	35,521.26	78,886.67
负债合计	9,903.30	33,635.65	15,413.07	37,710.16
归属于母公司所有者权益合计	33,612.48	52,051.13	20,108.19	38,216.39
少数股东权益	-	2,961.40	-	2,960.12
所有者权益合计	33,612.48	55,012.53	20,108.19	41,176.51
项 目	2017 年 1-10 月		2016 年度	
	交易完成前	交易完成后	交易完成前	交易完成后
营业收入	12,543.97	27,563.41	19,561.42	32,512.80
利润总额	1,779.60	2,711.80	3,781.99	4,118.53
净利润	1,498.93	2,317.87	3,251.39	3,540.88
归属于母公司所有者的净利润	1,498.93	2,329.37	3,251.39	3,599.94
少数股东损益	-	-11.5	-	-59.05
基本每股收益	0.2672	0.3735	0.6400	0.6286
基本每股收益 (扣除非经常性损益后)	0.1588	0.2087	0.6000	0.5440

五、本次重组的重要时间节点

根据本次重组相关各方签署的交易进程备忘录以及对上市公司实际控制人倪茂生、倪铭及本次重组交易对方微研精密实际控制人谈渊智的访谈，上市公司与交易对方、微研精密的历次接触情况如下：

序号	时间	相关人员	交流内容
1	2015年8月开始	倪茂生、倪铭、谈渊智、隆盛科技及微研精密相关业务人员	隆盛科技向微研精密采购冲压模具等零部件的业务洽谈交流
2	2017年10月27日	倪茂生、谈渊智	微研精密实际控制人谈渊智向上市公司实际控制人倪茂生提出寻求并购的意向
3	2017年11月2日	倪茂生、谈渊智	上市公司实际控制人倪茂生原则上同意推进上市公司并购微研精密事宜
4	2017年11月3日	上市公司代表、微研精密代表及独立财务顾问、审计机构、评估机构、律师事务所等中介机构工作人员	讨论并形成了交易初步方案及时间表
5	2017年11月24日	上市公司代表、微研精密代表及独立财务顾问、审计机构、评估机构、律师事务所等中介机构工作人员	讨论尽职调查过程中发现的问题
6	2017年12月27日	上市公司代表、微研精密代表及独立财务顾问、审计机构、评估机构、律师事务所等中介机构工作人员	讨论尽职调查过程中发现的问题
7	2018年1月19日	上市公司董事、监事、高级管理人员	董事会通过决议，同意筹划本次重组

2017年10月27日微研精密实际控制人谈渊智向上市公司实际控制人倪茂生提出寻求并购意向，上市公司与交易对方、微研精密的接触交流仅限于具体业务合作事宜，均未从事关于本次重组的任何讨论、商谈、准备等筹划活动，不存在上市前开始筹划本次重组的情形。

2017年10月27日开始进入本次重组筹划阶段，2017年11月2日上市公司实际控制人初步形成本次重组的意向后上市公司依法及时发布了停牌公告，上市公司依法制作了书面交易进程备忘录并依法履行了各项信息披露义务，本次重组

符合《上市公司重大资产重组管理办法》第三十九条、第四十条及第四十二条的规定。

六、本次重组相关信息披露与隆盛科技 IPO 信息披露不存在重大差异

通过对隆盛科技本次重组相关信息披露文件及其 IPO 时相关信息披露文件的比对核查，以及对上市公司控股股东、实际控制人出具的相关承诺的核查，并经上市公司控股股东、实际控制人及本次重组交易对方确认，本次重组相关信息披露与隆盛科技 IPO 信息披露不存在重大差异，符合上市公司控股股东、实际控制人相关承诺，且不存在应披露未披露的利益安排。

七、本次重组不会导致上市公司出现《证券发行上市保荐业务管理办法》第七十二条第（四）项的情形

隆盛科技本次重组交易为：通过发行股份及支付现金的方式，购买谈渊智、秦春森、王泳、姚邦豪、凯利投资持有的微研精密 100.00% 股权，并向不超过 5 名（含 5 名）符合条件的特定对象发行股份募集配套资金。本次交易构成重大资产重组，但是本次交易并不涉及上市公司自身资产或主营业务的出售、置换、剥离等重组安排，不属于《证券发行上市保荐业务管理办法》第七十二条第（四）项：“首次公开发行股票并上市之日起 12 个月内累计 50% 以上资产或者主营业务发生重组”规定的情形，对本次重组不构成实质性影响。

第二章 上市公司基本情况

一、公司基本情况

公司名称	无锡隆盛科技股份有限公司
英文名称	Wuxi Longsheng Technology Co., Ltd
注册地址	无锡市城南路 231-3 号
证券简称	隆盛科技
证券代码	300680
成立日期	2004 年 6 月 16 日
上市日期	2017 年 7 月 25 日
法人代表	倪茂生
注册资本（万元）	6,800.00
邮政编码	214028
公司电话	0510-68758688-8022
公司传真	0510-68758688-8022
公司网址	www.china-lsh.com
统一社会信用代码	91320200763551927E
经营范围	汽车零部件的开发、生产、销售、技术服务；通用机械、电气机械及器材、仪器仪表、通信设备（不含卫星电视广播地面接收设施和发射装置）及电子产品、五金交电、建筑材料、装饰装修材料的销售。（依法须经批准的项目，经相关部门批准后方可开展经营活动）。

二、公司设立、上市及股份变动情况

（一）公司整体变更前

1、2004 年 6 月，隆盛有限设立

根据隆盛有限设立时股东制定的《公司章程》，隆盛有限设立时的注册资本为 100.00 万元，其中，威孚力达以货币出资 20.00 万元，占注册资本 20.00%；倪铭以货币出资 16.50 万元，占注册资本 16.50%；叶小铁以货币出资 16.50 万元，占注册资本 16.50%；温任林以货币出资 10.00 万元，占注册资本 10.00%；戴松高以货币出资 10.00 万元，占注册资本 10.00%；许葆淳以货币出资 10.00 万元，占注册资本 10.00%；周菊秀以货币出资 5.00 万元，占注册资本 5.00%；张瑜以

货币出资 3.00 万元，占注册资本 3.00%；刘晓倩以货币出资 3.00 万元，占注册资本 3.00%；徐金凤以货币出资 3.00 万元，占注册资本 3.00%；龚月华以货币出资 3.00 万元，占注册资本 3.00%。

根据江苏公证会计师事务所有限公司出具的《验资报告》（苏公 W[2004]B091 号），隆盛有限已收到全体股东缴纳的注册资本 100.00 万元。

2004 年 6 月 16 日，江苏省无锡工商行政管理局向隆盛有限核发《企业法人营业执照》（注册号：3202132105069）。

设立时，隆盛有限的出资结构如下：

单位：万元

序号	股东名称	注册资本	股权比例
1	威孚力达	20.00	20.00%
2	倪 铭	16.50	16.50%
3	叶小铁	16.50	16.50%
4	温任林	10.00	10.00%
5	戴松高	10.00	10.00%
6	许葆淳	10.00	10.00%
7	周菊秀	5.00	5.00%
8	张 瑜	3.00	3.00%
9	刘晓倩	3.00	3.00%
10	徐金凤	3.00	3.00%
11	龚月华	3.00	3.00%
合 计		100.00	100.00%

2、2008 年 9 月，隆盛有限第一次增资

2008 年 8 月 20 日，隆盛有限股东会作出决议，同意隆盛有限注册资本增至 2,000.00 万元，由全体股东按原持股比例认缴出资。根据隆盛有限修订后的《公司章程》，本次出资分两期，第一期出资 400.00 万元，由全体股东于 2008 年 8 月 28 日前缴足，其中 200.00 万元为货币出资、200.00 万元为未分配利润转增；第二期出资 1,500.00 万元，由全体股东于 2010 年 8 月 27 日前缴足，出资方式为货币。

根据无锡嘉誉会计师事务所有限公司出具的《验资报告》（锡嘉会内验字（2008）02128号），隆盛有限已收到全体股东第一期出资 400.00 万元，其中，以货币出资 200.00 万元、以未分配利润转增注册资本 200.00 万元。

2008 年 9 月 27 日，无锡工商行政管理局新区分局向隆盛有限核发了《企业法人营业执照》（注册号：320211000089964）。

本次增资完成后，隆盛有限的出资结构如下：

单位：万元

序号	股东名称	注册资本	股权比例
1	威孚力达	400.00	20.00%
2	倪 铭	330.00	16.50%
3	叶小铁	330.00	16.50%
4	温任林	200.00	10.00%
5	戴松高	200.00	10.00%
6	许葆淳	200.00	10.00%
7	周菊秀	100.00	5.00%
8	张 瑜	60.00	3.00%
9	刘晓倩	60.00	3.00%
10	徐金凤	60.00	3.00%
11	龚月华	60.00	3.00%
合 计		2,000.00	100.00%

3、2009 年 1 月，隆盛有限第一次股权转让

2008 年 12 月 30 日，隆盛有限股东会作出决议，同意倪铭、叶小铁、温任林、张瑜、许葆淳、刘晓倩、徐金凤、龚月华等 8 名股东将其持有隆盛有限全部股权转让予倪茂生，并由倪茂生负责缴纳上述股权对应的第一次增资之第二期出资；其他股东放弃优先受让权。同日，前述 8 名股东分别与倪茂生签订《股权转让协议》。

本次转让的具体情况如下：

单位：万元

转让方	转让注册资本		转让价格	受让方
	已实缴出资	未实缴出资		
倪 铭	82.50	247.50	201.96	倪茂生
叶小铁	82.50	247.50	201.96	
温任林	50.00	150.00	122.40	

许葆淳	50.00	150.00	122.40
张瑜	15.00	45.00	36.70
刘晓倩	15.00	45.00	36.70
徐金凤	15.00	45.00	36.70
龚月华	15.00	45.00	36.70
合计	325.00	975.00	795.52

2009年1月14日，无锡工商行政管理局新区分局向隆盛有限核发了《企业法人营业执照》（注册号：320211000089964）。

本次股权转让完成后，隆盛有限的出资结构如下：

单位：万元

序号	股东名称	注册资本	股权比例
1	倪茂生	1,300.00	65.00%
2	威孚力达	400.00	20.00%
3	戴松高	200.00	10.00%
4	周菊秀	100.00	5.00%
合计		2,000.00	100.00%

4、2010年11月，隆盛有限第二次股权转让及变更出资方式

（1）第二次股权转让

2010年6月25日，威孚力达作出董事会决议，同意退出隆盛有限，并授权经营管理层根据董事会决议组织实施。

2010年8月13日，无锡市人民政府国有资产监督管理委员会出具《关于无锡隆盛科技有限公司股权转让的批复》（锡国资企[2010]39号），同意威孚力达将持有的隆盛有限20%股权进行公开转让。

根据无锡嘉誉会计师事务所有限公司出具的《审计报告》（锡嘉会内审字[2010]02005号）及江苏中天资产评估有限公司出具的《评估报告》（苏中资评报字[2010]第1027号）确认，截至2009年12月31日，隆盛有限净资产评估值为1,919.92万元，威孚力达持有的20.00%股权价值383.98万元。2010年9月3日，威孚力达、无锡产业发展集团有限公司、无锡市国资委审批通过《国有资产评估项目备案表》（锡国资评备（2010）28号），对前述评估价值予以确认。

2010年9月6日，威孚力达委托无锡市高新技术产权交易经纪有限公司向无锡产权交易所有限公司提交“无锡隆盛科技有限公司20.00%股权”挂牌申请，挂牌价格为383.98万元。

2010年9月15日，倪茂生委托无锡市高新技术产权交易经纪有限公司向无锡产权交易所有限公司提交关于“无锡隆盛科技有限公司20.00%股权”项目的举牌申请。2010年10月21日，无锡产权交易所有限公司公告《意向受让人征集反馈函》(NO.WXQG10001)，确认本次挂牌只产生一个意向受让人。

2010年10月21日，无锡市人民政府国有资产监督管理委员会出具《关于同意转让无锡隆盛科技有限公司股权的批复》（锡国资权[2010]65号），同意威孚力达将持有隆盛有限20.00%的股权，以383.98万元的公开挂牌价格转让给唯一意向受让人倪茂生。

2010年10月25日，隆盛有限股东会作出决议，同意威孚力达将其持有的隆盛有限全部股权转让予倪茂生，并由倪茂生负责于2010年10月26日前缴纳上述股权对应的第一次增资第二期出资，其他股东放弃优先受让权。同日，倪茂生与威孚力达签订了《产权交易合同》，并支付了转让对价。

（2）变更出资方式

2010年10月25日，隆盛有限作出股东会决议，同意隆盛有限第一次增资第二期出资1,500.00万元的出资方式由货币出资方式变更为以未分配利润转增出资方式，于2010年10月26日前缴足，并相应修订《公司章程》。

因隆盛有限原股东威孚力达转让隆盛有限股份涉及国有股退出，程序性工作时间较长，导致股东无法按原《公司章程》规定完成第一次增资的第二期出资。隆盛有限已于原章程规定的第二期出资截止日前向无锡工商行政管理局新区分局提出延期出资申请，申请延期二个月，并得到批准。

根据无锡嘉誉会计师事务所有限公司出具的《验资报告》（锡嘉会内验字（2010）02069号），隆盛有限已收到全体股东第一次增资第二期出资1,500.00万元，出资方式为未分配利润转增。

2010年11月16日，无锡工商行政管理局新区分局向隆盛有限核发了《企业法人营业执照》（注册号：320211000089964）。

本次股权转让及注册资本缴纳完成后，隆盛有限的出资结构如下：

单位：万元

序号	股东名称	注册资本	股权比例
1	倪茂生	1,700.00	85.00%
2	戴松高	200.00	10.00%
3	周菊秀	100.00	5.00%
合计		2,000.00	100.00%

5、2011年5月，隆盛有限第三次股权转让

2011年4月13日，隆盛有限通过股东会决议，同意倪茂生将其持有的隆盛有限41.32%股权分别转让予倪铭、薛祖兴、张福珍、程伟松、季建农、冯伟华、郑兆星、唐加全、彭俊等9人，同意周菊秀将其持有的隆盛有限2.00%股权转让予薛祖兴，同意戴松高将其持有的10.00%股权转让予倪茂生，其他股东放弃优先受让权。同日，转让方与受让方分别签订了《股权转让协议》。

本次转让的具体情况如下：

单位：万元

转让方	转让注册资本	转让价格	受让方
倪茂生	343.00	463.05	倪铭
	83.00	112.05	薛祖兴
	68.30	92.21	张福珍
	63.00	85.05	程伟松
	62.00	83.70	季建农
	62.00	83.70	冯伟华
	62.00	83.70	郑兆星
	41.50	56.03	唐加全
	41.50	56.03	彭俊
周菊秀	40.00	54.00	薛祖兴
戴松高	200.00	270.00	倪茂生
合计	1,066.30	1,439.51	

2011年5月4日，无锡工商行政管理局新区分局向隆盛有限核发了《企业法人营业执照》（注册号：320211000089964）。

本次股权转让完成后，隆盛有限的出资结构如下：

单位：万元

序号	股东名称	注册资本	股权比例
1	倪茂生	1,073.70	53.69%
2	倪 铭	343.00	17.15%
3	薛祖兴	123.00	6.15%
4	张福珍	68.30	3.42%
5	程伟松	63.00	3.15%
6	季建农	62.00	3.10%
7	冯伟华	62.00	3.10%
8	郑兆星	62.00	3.10%
9	周菊秀	60.00	3.00%
10	唐加全	41.50	2.08%
11	彭 俊	41.50	2.08%
合 计		2,000.00	100.00%

6、2011年6月，隆盛有限第二次增资

2011年5月31日，隆盛有限通过股东会决议，同意隆盛有限注册资本增至2,230.00万元，新增注册资本230.00万元由领峰创投、中孵创投认缴。其中，领峰创投认缴本次新增注册资本223.00万元，中孵创投认缴本次新增注册资本7.00万元，均为货币出资，公司其他股东放弃优先认购权。

根据天健正信会计师事务所有限公司无锡分所出具的《验资报告》（天健正信验(2011)综字第190029号），隆盛有限已收到股东缴纳的新增注册资本230.00万元。

2011年6月30日，无锡工商行政管理局新区分局向隆盛有限核发了《企业法人营业执照》（注册号：320211000089964）。

本次增资完成后，隆盛有限的出资结构如下：

单位：万元

序号	股东名称	注册资本	股权比例
1	倪茂生	1,073.70	48.15%
2	倪 铭	343.00	15.39%
3	领峰创投	223.00	10.00%
4	薛祖兴	123.00	5.52%
5	张福珍	68.30	3.06%
6	程伟松	63.00	2.83%
7	季建农	62.00	2.78%
8	冯伟华	62.00	2.78%

9	郑兆星	62.00	2.78%
10	周菊秀	60.00	2.69%
11	唐加全	41.50	1.86%
12	彭俊	41.50	1.86%
13	中孵创投	7.00	0.31%
合计		2,230.00	100.00%

（二）公司整体变更后

1、2012年5月，隆盛有限整体变更为股份有限公司

2012年3月16日，隆盛有限通过股东会决议，同意以全体股东作为发起人，以经立信会计师事务所（特殊普通合伙）出具的《审计报告》（信会师报字[2012]第110571号）确认的隆盛有限截至2012年1月31日的净资产6,780.83万元为基础，按照1:0.6636的比例折合股本总额4,500.00万股，整体变更为股份有限公司。

根据立信会计师事务所（特殊普通合伙）出具的《验资报告》（信会师报字[2012]第112252号），公司注册资本人民币4,500万元已经足额缴纳。

2012年5月7日，江苏省无锡工商行政管理局向隆盛科技核发了《企业法人营业执照》（注册号：320211000089964）。

整体变更完成后，隆盛科技的股权结构如下：

序号	股东名称	持股数量（万股）	持股比例
1	倪茂生	2,166.66	48.15%
2	倪铭	692.15	15.39%
3	领峰创投	450.00	10.00%
4	薛祖兴	248.21	5.52%
5	张福珍	137.83	3.06%
6	程伟松	127.13	2.83%
7	季建农	125.11	2.78%
8	冯伟华	125.11	2.78%
9	郑兆星	125.11	2.78%
10	周菊秀	121.08	2.69%
11	唐加全	83.74	1.86%
12	彭俊	83.74	1.86%
13	中孵创投	14.13	0.31%
合计		4,500.00	100.00%

2、2014年7月，隆盛科技第一次股权转让

2014年5月30日，公司通过股东大会决议，同意倪茂生将其持有的公司1.96%股份转让予徐行、王劲舒、常俊庭等24名公司员工。

本次转让具体情况如下：

转让方	转让股本（万股）	转让价格（万元）	受让方
倪茂生	29.00	62.06	徐 行
	10.00	21.40	王劲舒
	7.00	14.98	常俊庭
	5.00	10.70	沈家湖
	3.00	6.42	徐 伟
	3.00	6.42	陈 波
	3.00	6.42	尹亮亮
	3.00	6.42	陆 强
	2.50	5.35	齐 方
	2.50	5.35	陈 琨
	2.00	4.28	吴 丹
	2.00	4.28	陈丹丹
	2.00	4.28	宋 巍
	2.00	4.28	曾劲平
	2.00	4.28	邵兴隆
	2.00	4.28	李 威
	1.00	2.14	李 斌
	1.00	2.14	沈晓明
	1.00	2.14	孙亚红
	1.00	2.14	吴毅倩
	1.00	2.14	盛振明
	1.00	2.14	孙聘业
	1.00	2.14	朱情琴
	1.00	2.14	张 智
合 计	88.00	188.32	

2014年7月8日，公司就本次股权转让取得了江苏省无锡工商行政管理局的备案。

本次股权转让完成后，隆盛科技的股权结构如下：

序号	股东名称	持股数量（万股）	持股比例
1	倪茂生	2,078.66	46.19%
2	倪 铭	692.15	15.38%
3	领峰创投	450.00	10.00%

4	薛祖兴	248.21	5.52%
5	张福珍	137.83	3.06%
6	程伟松	127.13	2.83%
7	季建农	125.11	2.78%
8	冯伟华	125.11	2.78%
9	郑兆星	125.11	2.78%
10	周菊秀	121.08	2.69%
11	唐加全	83.74	1.86%
12	彭俊	83.74	1.86%
13	徐行	29.00	0.64%
14	中孵创投	14.13	0.31%
15	王劲舒	10.00	0.22%
16	常俊庭	7.00	0.16%
17	沈家湖	5.00	0.11%
18	徐伟	3.00	0.07%
19	陈波	3.00	0.07%
20	尹亮亮	3.00	0.07%
21	陆强	3.00	0.07%
22	齐方	2.50	0.06%
23	陈琨	2.50	0.06%
24	吴丹	2.00	0.04%
25	陈丹丹	2.00	0.04%
26	宋巍	2.00	0.04%
27	曾劲平	2.00	0.04%
28	邵兴隆	2.00	0.04%
29	李威	2.00	0.04%
30	李斌	1.00	0.02%
31	沈晓明	1.00	0.02%
32	孙亚红	1.00	0.02%
33	吴毅倩	1.00	0.02%
34	盛振明	1.00	0.02%
35	孙骋业	1.00	0.02%
36	朱情琴	1.00	0.02%
37	张智	1.00	0.02%
合计		4,500.00	100.00%

3、2015年1月，隆盛科技第一次增资

2014年12月5日，隆盛科技通过股东大会决议，同意公司注册资本增至5,100.00万元，其中，新增注册资本600.00万元由尚颀投资、国弘开元及瑞经达创投认购，公司其他股东放弃优先认购权。

根据立信会计师事务所（特殊普通合伙）出具的《验资报告》（信会师报字[2015]第115165号），隆盛科技已收到股东缴纳的新增注册资本600.00万元。

2015年1月8日，江苏省无锡工商行政管理局向公司核发了《营业执照》（注册号：320211000089964）。

本次增资完成后，隆盛科技的股权结构如下：

序号	股东名称	持股数量（万股）	持股比例
1	倪茂生	2,078.66	40.76%
2	倪 铭	692.15	13.57%
3	领峰创投	450.00	8.82%
4	尚颀投资	252.00	4.94%
5	薛祖兴	248.21	4.87%
6	国弘开元	248.00	4.86%
7	张福珍	137.83	2.70%
8	程伟松	127.13	2.49%
9	季建农	125.11	2.45%
10	冯伟华	125.11	2.45%
11	郑兆星	125.11	2.45%
12	周菊秀	121.08	2.37%
13	瑞经达创投	100.00	1.96%
14	唐加全	83.74	1.64%
15	彭 俊	83.74	1.64%
16	徐 行	29.00	0.57%
17	中孵创投	14.13	0.28%
18	王劲舒	10.00	0.20%
19	常俊庭	7.00	0.14%
20	沈家湖	5.00	0.10%
21	徐 伟	3.00	0.06%
22	陈 波	3.00	0.06%
23	尹亮亮	3.00	0.06%
24	陆 强	3.00	0.06%
25	齐 方	2.50	0.05%
26	陈 琨	2.50	0.05%
27	吴 丹	2.00	0.04%
28	陈丹丹	2.00	0.04%
29	宋 巍	2.00	0.04%
30	曾劲平	2.00	0.04%
31	邵兴隆	2.00	0.04%
32	李 威	2.00	0.04%

33	李 斌	1.00	0.02%
34	沈晓明	1.00	0.02%
35	孙亚红	1.00	0.02%
36	吴毅倩	1.00	0.02%
37	盛振明	1.00	0.02%
38	孙骋业	1.00	0.02%
39	朱情琴	1.00	0.02%
40	张 智	1.00	0.02%
合 计		5,100.00	100.00%

4、公司首次公开发行股票并上市

经中国证券监督管理委员会《关于核准无锡隆盛科技股份有限公司首次公开发行股票批复》（证监许可[2017]950号）核准，隆盛科技于2017年7月13日向社会公众公开发行人民币普通股股票1,700万股，每股发行价格为人民币8.68元。2017年7月25日，本公司发行的人民币普通股股票在深圳证券交易所创业板上市。公司首次公开发行股票上市之后，公司累计发行股本总数6,800.00万股，公司注册资本为人民币6,800.00万元。

三、公司最近五年的控制权变动情况

倪茂生先生、倪铭先生父子二人合计直接持有公司40.75%的股权，为公司的控股股东、实际控制人。最近五年，公司控股股东及实际控制人均未发生变动。

本次交易前，上市公司总股本为68,000,000股。根据本次交易方案，本次拟发行6,272,110股购买资产。

不考虑配套融资因素，本次交易完成前后，上市公司股本总额及股权结构变化如下：

单位：股

股东名称	本次交易前		本次交易后	
	股份数量	比例	股份数量	比例
倪茂生	20,786,600	30.57%	20,786,600	27.99%
倪 铭	6,921,500	10.18%	6,921,500	9.32%
领峰创投	4,500,000	6.62%	4,500,000	6.06%
尚颀投资	2,520,000	3.71%	2,520,000	3.39%
薛祖兴	2,482,100	3.65%	2,482,100	3.34%
国弘开元	2,480,000	3.65%	2,480,000	3.34%

张福珍	1,378,300	2.03%	1,378,300	1.86%
程伟松	1,271,300	1.87%	1,271,300	1.71%
季建农	1,251,100	1.84%	1,251,100	1.68%
郑兆星	1,251,100	1.84%	1,251,100	1.68%
冯伟华	1,251,100	1.84%	1,251,100	1.68%
谈渊智	-	-	3,860,726	5.20%
凯利投资	-	-	723,705	0.97%
秦春森	-	-	633,000	0.85%
王泳	-	-	1,054,679	1.42%
姚邦豪	-	-	-	-
配套融资方	-	-	-	-
其他社会公众股	21,906,900	32.22%	21,906,900	29.50%
总股本	68,000,000	100.00%	74,272,110	100.00%

假设公司实际控制人倪茂生先生和倪铭先生不参与配套融资、配套融资的发行价格按照发行股份购买资产的发行价格 31.09 元/股进行测算。本次交易完成后，上市公司股本总额及股权结构变化如下：

单位：股

股东名称	本次交易前		本次交易后	
	股份数量	比例	股份数量	比例
倪茂生	20,786,600	30.57%	20,786,600	26.65%
倪铭	6,921,500	10.18%	6,921,500	8.87%
领峰创投	4,500,000	6.62%	4,500,000	5.77%
尚颀投资	2,520,000	3.71%	2,520,000	3.23%
薛祖兴	2,482,100	3.65%	2,482,100	3.18%
国弘开元	2,480,000	3.65%	2,480,000	3.18%
张福珍	1,378,300	2.03%	1,378,300	1.77%
程伟松	1,271,300	1.87%	1,271,300	1.63%
季建农	1,251,100	1.84%	1,251,100	1.60%
郑兆星	1,251,100	1.84%	1,251,100	1.60%
冯伟华	1,251,100	1.84%	1,251,100	1.60%
谈渊智	-	-	3,860,726	4.95%
凯利投资	-	-	723,705	0.93%
秦春森	-	-	633,000	0.81%
王泳	-	-	1,054,679	1.35%
姚邦豪	-	-	-	-
配套融资方	-	-	3,731,103	4.78%
其他社会公众股	21,906,900	32.22%	21,906,900	28.08%
总股本	68,000,000	100.00%	78,003,213	100.00%

四、公司最近三年重大资产重组情况

最近三年，本公司未发生过重大资产重组。

五、公司主营业务发展情况和主要财务指标

（一）公司主营业务发展情况

公司长期致力于发动机节能减排领域，为下游客户提供符合柴油机动车减排需要和汽油机动车节能需要的废气再循环处理方案。公司主营业务为发动机废气再循环（EGR）系统的研发、生产和销售，主要产品为发动机废气再循环（EGR）系统产品，包括EGR 阀、控制单元（ECU）、传感器、EGR 冷却器等。

最近两年及一期，公司按照产品种类划分的主营业务收入构成情况如下：

单位：万元

项 目	2017年1-10月		2016年度		2015年度	
	金额	比例	金额	比例	金额	比例
主营业务收入	12,543.97	100.00%	19,560.09	99.99%	17,095.85	100.00%
EGR 阀	8,301.04	66.18%	13,662.28	69.84%	11,797.37	69.01%
传感器	1,777.40	14.17%	2,985.28	15.26%	2,809.45	16.43%
EGR 冷却器	601.31	4.79%	2,252.35	11.51%	2,008.69	11.75%
控制单元（ECU）	165.50	1.32%	171.09	0.87%	188.50	1.10%
配套件及其他	1,698.72	13.54%	489.09	2.50%	291.83	1.71%
其他业务收入	-	-	1.33	0.01%	0.44	0.00%
合 计	12,543.97	100.00%	19,561.42	100.00%	17,096.29	100.00%

（二）公司最近二年及一期主要财务指标

根据立信会计师事务所（特殊普通合伙）出具的信会师报字[2017]第ZA10530号《审计报告》以及隆盛科技2017年1-10月财务报表（未经审计），公司最近最近二年及一期主要财务数据及财务指标如下：

公司最近两年及一期资产负债表主要数据如下：

单位：万元

项目	2017-10-31	2016-12-31	2015-12-31
总资产	43,515.79	35,521.26	31,390.16
总负债	9,903.30	15,413.07	13,513.37

净资产	33,612.48	20,108.19	17,876.79
-----	-----------	-----------	-----------

公司最近两年及一期利润表主要数据如下：

单位：万元

项目	2017年1-10月	2016年度	2015年度
营业收入	12,543.97	19,561.42	17,096.29
营业成本	8,879.45	13,038.46	11,300.78
营业利润	1,322.47	3,084.58	2,467.06
利润总额	1,779.60	3,781.99	3,208.26
净利润	1,498.93	3,251.39	2,771.43

公司最近两年及一期现金流量表主要数据如下：

单位：万元

项目	2017年1-10月	2016年度	2015年度
经营活动产生的现金流量净额	-572.95	4,920.46	114.68
投资活动产生的现金流量净额	-8,340.33	-1,369.89	-1,921.29
筹资活动产生的现金流量净额	10,529.66	-1,090.00	-1,056.23
现金及现金等价物净增加额	1,616.37	2,460.57	-2,862.84

公司最近两年及一期的主要财务指标如下：

项目	2017-10-31	2016-12-31	2015-12-31
流动比率（倍）	3.28	1.52	1.70
速动比率（倍）	2.73	1.16	1.25
资产负债率	22.76%	43.39%	43.05%
应收账款周转率（次）	2.27	3.62	3.52
存货周转率（次）	1.72	2.40	2.15
加权平均净资产收益率	6.13%	16.82%	16.22%

六、上市公司控股股东、实际控制人情况

倪茂生先生、倪铭先生父子二人合计直接持有公司 40.75% 的股权，为公司的控股股东和实际控制人。倪茂生先生、倪铭先生的基本情况如下：

倪茂生先生，公司董事长，1954 年生，中国国籍，无永久境外居留权，身份证号码：32020319541102****。住所：江苏省无锡市滨湖区。

倪铭先生，公司董事、总裁，1981 年生，中国国籍，无永久境外居留权，身份证号码：32021119810620****。住所：江苏省无锡市滨湖区。

七、公司股本结构及前十大股东持股情况

（一）目前公司股本结构

截至 2017 年 10 月 31 日，公司股本结构如下：

股份类别	股份数量（万股）	持股比例（%）
无限售条件股份	1,700.00	25.00%
有限售条件股份	5,100.00	75.00%
股份总数	6,800.00	100.00%

（二）公司前十名股东

截至 2017 年 10 月 31 日，公司前十大股东情况如下：

股东名称	持股总数（股）	持股比例
倪茂生	20,786,600	30.57%
倪 铭	6,921,500	10.18%
领峰创投	4,500,000	6.62%
尚颀投资	2,520,000	3.71%
薛祖兴	2,482,100	3.65%
国弘开元	2,480,000	3.65%
张福珍	1,378,300	2.03%
程伟松	1,271,300	1.87%
季建农	1,251,100	1.84%
郑兆星	1,251,100	1.84%
冯伟华	1,251,100	1.84%
合 计	46,093,100	67.78%

八、公司最近三年合法经营情况

上市公司不存在因涉嫌犯罪被司法机关立案侦查或者涉嫌违法违规被中国证监会立案调查之情形，且上市公司最近三年无重大违法违规行为。

第三章 交易对方基本情况

一、交易对方总体情况

本次发行股份及支付现金购买资产的交易对方为微研精密的全体股东：谈渊智、秦春森、王泳、姚邦豪、凯利投资。

二、交易对方详细情况

（一）谈渊智

1、基本情况

姓名	谈渊智
性别	男
国籍	中国
身份证号码	22010419720526****
住所	江苏省无锡市滨湖区水秀新村
通讯地址	无锡市梁溪区阳光城市花园A区
是否取得其他国家或地区居留权	否

2、最近三年职业、职务以及与任职单位的产权关系

日期	任职单位	职务	产权关系
2006.8至2015.4	无锡微研有限公司	总经理	无
2008.3至2015.2	微研有限	董事兼总经理	无
2015.2至2015.8	微研有限	董事长兼总经理	股东
2011.3至2015.5	无锡微研精微机械技术有限公司	董事长	无
2013.11至2015.6	无锡微研自动化科技有限公司 ^{注1}	董事兼总经理	无
2015.8至2018.1	微研股份	董事长兼总经理	股东
2018.1至今	微研精密	董事长兼总经理	股东

注 1：该企业于 2015 年 6 月注销。

3、控制的企业和关联企业的基本情况

截止本报告书签署日，谈渊智直接持有微研精密 50.76%的股权。除此之外，谈渊智控制或关联的其他企业情况如下：

企业名称	控制或关联关	经营范围
------	--------	------

	系描述	
无锡市斯通克商贸有限公司	谈渊智持股40% ^{注1}	办公用品、摩托车零配件、家用电器、通讯器材（不含发射装置）的销售。
滨湖区三闲居茶庄	注2	茶叶、陶瓷制品的零售。

注 1：该企业于 2004 年 7 月吊销。

注 2：该企业公司类型为个体工商户，经营者为谈渊智。

（二）秦春森

1、基本情况

姓名	秦春森
性别	男
国籍	中国
身份证号码	32021119561123****
住所	江苏省无锡市北塘区山北镇双河村
通讯地址	江苏省无锡市北塘区山北镇双河村
是否取得其他国家或地区居留权	否

2、最近三年职业、职务以及与任职单位的产权关系

日期	任职单位	职务	产权关系
2003.3至今	无锡市春豪工贸有限公司	执行董事兼总经理	股东
2007.8至今	无锡华光电力设备安装有限公司	董事长	股东
2010.8至今	无锡市默弗尔科技有限公司	监事	股东
2014.2至今	无锡海力自控工程有限公司	董事长	股东
2014.12至今	常州市碳索新材料科技有限公司	监事	股东
2014.12至今	惠州碳索新材料有限公司	监事	间接股东
2015.3至今	无锡金轮达科技有限公司	执行董事兼总经理	股东
2017.10至今	东莞市碳索烯旺新材料科技有限公司	监事	间接股东

3、控制的企业和关联企业的基本情况

截止本报告书签署日，秦春森直接持有微研精密 14.82% 的股权。除此之外，秦春森控制或关联的其他企业情况如下：

企业名称	控制或关联关系描述	经营范围	主营业务/主要产品	与微研精密主营业务是否相同或相似
无锡金轮达科	秦春森持股62.50%	环保设备及配件、汽车零部件、模具及零部件、电子产品、金属加工机械	已停业	否

技有限公司		及配件、通用机械及配件、电气机械及器材、智能化自动生产装置的设计、开发、销售；自营各类商品和技术的进出口；技术服务、技术咨询。（依法须经批准的项目，经相关部门批准后方可开展经营活动）		
无锡市春豪工贸有限公司	秦春森持股 80.00%	光学仪器及仪表的生产制造；五金交电、通用机械及配件、电气机械及器材、金属材料、建筑材料、装饰装潢材料、化工产品及原料（不含危险化学品）、针纺织品、塑料制品、电子产品及通信设备（不含发射装置）、劳保用品的销售；百货的零售。（依法须经批准的项目，经相关部门批准后方可开展经营活动）	已停业	否
无锡海力自控工程有限公司	秦春森持股 35.00%	阀门、气动执行机构、工业自动控制系统装置、仪器仪表、电控柜的生产、销售、维修；软件设计、制作、销售；金属材料、单晶硅、石墨、陶瓷制品的加工与销售；塑料制品的销售；自营和代理各类商品及技术的进出口业务（国家限定企业经营或禁止进出口的商品和技术除外）。（依法须经批准的项目，经相关部门批准后方可开展经营活动）	多晶硅用特种阀门	否
无锡华光电力设备安装有限公司	秦春森持股 20.00%	机电设备安装、锅炉安装、维修、改造；发电设备安装、维修、改造；电气、仪表设备安装、维修、改造；金属结构件、空调设备安装；化工、石油、热力设备管道安装；承装、承修、承试供电设施和受电设施；合同能源管理；承包境外设备安装工程及境内国际招标；自营和代理各类中平和技术的进出口（国家限定企业经营或禁止进出口的商品和技术除外）。（依法须经批准的项目，经相关部门批准后方可开展经营活动）	电厂工程承包	否
无锡市默弗尔科技有限公司	秦春森持股 20.00%	汽车消声器的技术研究、技术开发、汽车配件的制造、加工、销售；道路普通货物运输。（依法须经批准的项目，经相关部门批准后方可开展经营活动）	机械车辆消声器	否
常州市碳索新	秦春森持股 13.00%	高分子新材料的研发；高分子粉末材料的销售；石墨烯粉末复合材料的制	粉末涂料	否

材料科技有限公司		造。（依法须经批准的项目，经相关部门批准后方可开展经营活动）		
无锡索源电子科技有限公司	秦春森持股30%	许可经营项目：无 一般经营项目：精密机械配件的加工、制造、销售；线切割设备零部件的加工、维修。（上述经营范围涉及专项审批的经批准后方可经营）	已停业	否
惠州碳索新材料有限公司	常州市碳索新材料科技有限公司持股77.00%	石墨烯复合材料的研发、制造和销售	粉末涂料	否
东莞市碳索烯旺新材料科技有限公司	常州市碳索新材料科技有限公司持股75.00%	研发、生产、销售：石墨烯复合材料、纳米材料（以上项目不含危险化学品）；货物进出口、技术进出口。（依法须经批准的项目，经相关部门批准后方可开展经营活动）	粉末涂料	否
常州碳索新途新材料科技有限公司	常州市碳索新材料科技有限公司持股51.00%	石墨烯复合材料的研发和销售。（依法须经批准的项目，经相关部门批准后方可开展经营活动）	石墨烯粉末涂料	否
常州碳索格莱菲高铁新材料科技有限公司	常州市碳索新材料科技有限公司持股48%	石墨烯复合材料的研发及销售；机电产品、电子产品、汽车配件、灯具及照明产品的研发、销售；涂装设备的销售；铁路器材、运输装备的研发、销售及技术咨询、技术服务；石墨烯产品的销售及技术咨询、技术服务；计算机软、硬件的研发、销售；石墨烯粉末复合材料的制造。（依法须经批准的项目，经相关部门批准后方可开展经营活动）	石墨烯粉末涂料	否
无锡华光新动力环保科技股份有限公司	无锡索源电子科技有限公司持股6.67%	烟气净化处理环保工程的技术开发、系统设计及咨询服务；环保工程设备的设计、制造、安装及调试；环保工程总承包（凭有效资质证书经营）；烟气脱硝催化剂（不含危险化学品）的生产和销售；国内贸易（国家有专项规定的办理审批后经营）；自营和代理各类商品及技术的进出口业务（国家限定企业经营或禁止进出口的商品和技术除外）。（依法须经批准的项目，经相关部门批准后方可开展	电厂的废气处理	否

		经营活动)		
无锡帕科智慧交通科技有限公司	秦春森持股 4.9%	城市轨道交通设施的技术开发、技术咨询、技术服务、销售；物业管理服务；计算机系统集成；计算机软件的技术开发、技术咨询、技术服务；贸易咨询服务；工艺美术品（不含象牙及其制品）的设计、销售；利用自有资金对外投资；企业管理咨询服务；市场调查服务；道路停车和停车场库的规划设计；机械式停车设备的技术开发、技术咨询、技术服务、销售；停车场管理服务；市政工程、机电设备安装工程的施工。（依法须经批准的项目，经相关部门批准后方可开展经营活动）	智能交通设施	否

（三）王泳

1、基本情况

姓名	王泳
性别	男
国籍	中国
身份证号码	32020419761002****
住所	江苏省无锡市北塘区棉花巷
通讯地址	无锡市滨湖区太湖锦园
是否取得其他国家或地区居留权	否

2、最近三年职业、职务以及与任职单位的产权关系

日期	任职单位	职务	产权关系
2003.6至2017.11	江苏中天资产评估事务所有限公司无锡分所	高级经理	无
2008.7至今	无锡和荣科技有限公司	董事	无
2015.8至2018.1	微研股份	董事	股东
2018.1至今	微研精密	董事	股东

3、控制的企业和关联企业的的基本情况

截止本报告书签署日，王泳直接持有微研精密 13.87% 的股权。除此之外，王泳控制或关联的其他企业情况如下：

企业名称	控制或关联关系描述	经营范围	主营业务/主要产品	与微研精密主营业务是

	述		否相同或相似
南京艾仑德系统科技有限公司	王泳持股 5.00%	控制系统、集成系统软硬件产品、智能化产品、机械产品的开发、生产、销售、技术转让、技术咨询服务、工程施工、工程监理；计算机、宽带网络、自动化设备的系统集成；建筑智能化系统集成及综合布线工程设计、施工；互联网技术服务、投资及投资管理、咨询服务；设计、制作、代理、发布国内各类广告；计算机软硬件、自动化设备、网络设备、办公设备、电子电器产品、通讯设备（不含卫星地面接收设备）、仪器仪表的销售、服务；机械、化工产品销售。（依法须经批准的项目，经相关部门批准后方可开展经营活动）	软件开发 否
无锡金轮达科技有限公司	王泳持股 12.50%	环保设备及配件、汽车零部件、模具及零部件、电子产品、金属加工机械及配件、通用机械及配件、电气机械及器材、智能化自动生产装置的设计、开发、销售；自营各类商品和技术的进出口；技术服务、技术咨询。（依法须经批准的项目，经相关部门批准后方可开展经营活动）	已停业 否
无锡康沃尔农业科技有限公司	王泳持股 35.00%	养殖设备的研发、制造、加工、销售；软件开发和销售；从事养殖技术、自动化设备、电子产品领域内的技术开发、技术转让、技术咨询、技术服务；自营和代理各类商品及技术的进出口业务，但国家限定企业经营或禁止进出口的商品和技术除外。（依法须经批准的项目，经相关部门批准后方可开展经营活动）	水产养殖 否
无锡市科轮科技发展有限公司	王泳持股 2.00%	机械产品的开发、销售，机械制造加工，生物菌种的研发和销售，技术服务、技术转让。（依法须经批准的项目，经相关部门批准后方可开展经营活动）	厨余垃圾收集和处理 否
湖南湘妹食品有限公司	王泳持股 0.40%	生产和加工销售速冻食品系列、冰淇淋系列、糕点（蒸煮类糕点）和糯米加工系列等其他各类食品及农作物种植。	速冻食品 否

（四）姚邦豪

1、基本情况

姓名	姚邦豪
性别	男
国籍	中国
身份证号码	32021119310616****
住所	江苏省无锡市南长区新世纪花园
通讯地址	江苏省无锡市南长区新世纪花园
是否取得其他国家或地区居留权	否

2、最近三年职业、职务以及与任职单位的产权关系

日期	任职单位	职务	产权关系
2003.5至今	常州银港数据系统有限公司	董事长	无
2006.8至今	江苏新动力风险投资有限公司	执行董事兼总经理	股东
2008.3至今	无锡索源电子科技有限公司	执行董事兼总经理	股东
2009.11至今	无锡中佳百威科技股份有限公司	董事长	间接股东

3、控制的企业和关联企业的基本情况

截止本报告书签署日，姚邦豪直接持有微研精密 5.55% 的股权。除此之外，姚邦豪控制或关联的其他企业情况如下：

企业名称	控制或关联关系描述	经营范围	主营业务/主要产品	与微研精密主营业务是否相同或相似
江苏新动力风险投资有限公司	姚邦豪持股 10% 并担任执行董事兼总经理、其子姚远持股 90% 并担任监事	利用自有资产对外投资；为企业提 供资产重组及并购方案、会计咨询 服务、企业管理咨询服务、贸易咨 询服务。（依法须经批准的项目， 经相关部门批准后方可开展经营活 动）	股权投资	否
无锡中佳百威科技股份	江苏新动力风险投 资有限公司持股 50%，其子姚远担任 董事	环境污染处理专用药剂材料、环境 保护专用设备的研发、生产、销售； 自营和代理各类商品及技术的进出 口业务。（依法须经批准的项目， 经相关部门批准后方可开展经营活	已停业	否

有 限 公 司		动)		
无 锡 市 科 轮 科 技 发 展 有 限 公 司	江苏新动力风险投资有限公司持股84%	机械产品的开发、销售，机械制造加工，生物菌种的研发和销售，技术服务、技术转让。（依法须经批准的项目，经相关部门批准后方可开展经营活动）	厨余垃圾的收集及处理	否
无 锡 华 光 新 动 力 环 保 科 技 股 份 有 限 公 司	江苏新动力风险投资有限公司、无锡索源电子科技有限公司合计持股23.33%，其子姚远担任董事	烟气净化处理环保工程的技术开发、系统设计及咨询服务；环保工程设备的设计、制造、安装及调试；环保工程总承包（凭有效资质证书经营）；烟气脱硝催化剂（不含危险化学品）的生产和销售；国内贸易（国家有专项规定的办理审批后经营）；自营和代理各类商品及技术的进出口业务（国家限定企业经营或禁止进出口的商品和技术除外）。（依法须经批准的项目，经相关部门批准后方可开展经营活动）	电厂废气处理	否
无 锡 国 环 科 技 股 份 有 限 公 司	无锡中佳百威科技股份有限公司持股35%、其子姚远担任董事	污泥处理处置技术的研发；生物质致密成型燃料的生产、销售（不含危险化学品、凭有效许可证经营）；市政污水污泥、自来水净水污泥和工业污水污泥处理处置项目的投资和管理；污泥脱水添加剂（不含危险化学品）、污泥处理成套设备及零部件的销售；有机废物处理。（依法须经批准的项目，经相关部门批准后方可开展经营活动）	工业污泥处置工艺的研发	否
无 锡 三 居 闲 酒 店 管 理 有 限 公 司	无锡中佳百威科技股份有限公司持股100%	酒店管理；食品销售；餐饮服务（凭有效许可证经营）；会议及展览服务。（依法须经批准的项目，经相关部门批准后方可开展经营活动）	餐饮业务	否
无 锡 赢 同 新 材 料 科 技 有 限 公 司	无锡中佳百威科技股份有限公司持股25%	通用塑料、工程塑料、功能高分子塑料及弹性体材料的技术研发、技术咨询、技术转让、制造及销售；自营和代理各类商品及技术的进出口业务（国家限定公司经营和禁止	工程塑料粒子的研发、生产和销售	否

限 公 司		进出口的商品及技术除外）。（依法须经批准的项目，经相关部门批准后方可开展经营活动）		
无 锡 微 研 中 佳 精 威 科 技 有 限 公 司	无锡中佳百威科技股份有限公司持股49.00%、其子姚远担任执行董事	模具及零配件、汽车零配件、制冷、空调设备及配件、冲压件、金属加工机械及配件、净化设备及配件、电子元器件、工业自动控制系统装置的设计、开发、加工、制造、销售、安装、测试、技术服务、技术咨询；自营和代理各类商品和技术的进出口业务（国家限定企业经营或禁止进出口的商品和技术除外）；自有厂房的租赁。（依法须经批准的项目，经相关部门批准后方可开展经营活动）	标的公司的控股子公司	否
无 锡 市 桑 达 国 联 电 源 有 限 公 司	无锡中佳百威科技股份有限公司持股100%	车用锂离子动力电池、手机用锂离子动力电池、锂离子电池用新型正、负极材料、废电池回收设备、开关电源、充电控制器及电源电器产品、精密模具、注塑产品、五金配件的生产、销售、技术开发及服务；自营和代理各类商品和技术的进出口（国家限定公司经营或禁止进出口的商品和技术除外）；自有厂房租赁。（依法须经批准的项目，经相关部门批准后方可开展经营活动）	已停业	否
常 州 锡 联 环 保 科 技 有 限 公 司	无锡国联环保科技股份有限公司持股100%	污泥处理处置技术的研发；市政污水污泥、自来水净水污泥和工业污水污泥处理处置项目的投资和管理；污泥脱水添加剂（不含危险化学品）、污泥处理成套设备及零部件的销售；有机废物处理（不含需专项审批项目）。（依法须经批准的项目，经相关部门批准后方可开展经营活动）	工业污泥处置工艺的研发	否
淮 安 国 联 环 保 科 技 有 限 公 司	无锡国联环保科技股份有限公司持股100%	污泥处理处置技术的研发；市政污水污泥、自来水净水污泥和工业污水污泥处理处置项目的投资和管理，污泥脱水添加剂（不含危险化学品）、污泥处理成套设备及零部件的销售，有机废物处理（不含需专项审批项目）。（依法须经批准的项目，经相关部门批准后方可开展经营活动）	工业污泥处置工艺的研发	否

南京江宁国联环保科技有限公司	无锡国联环保科技有限公司持股55%	污泥处理处置技术的研发；再生资源综合利用；化工产品、污泥专用全自动板框压滤机、滤布销售；污泥的综合利用。（依法须经批准的项目，经相关部门批准后方可开展经营活动）	工业污泥处置工艺的研发	否
无锡索源电子科技有限公司	姚邦豪持股20%	许可经营项目：无 一般经营项目：精密机械配件的加工、制造、销售；线切割设备零部件的加工、维修。（上述经营范围涉及专项审批的经批准后方可经营）	已停业	否
无锡市友图文设计有限公司	姚邦豪持股20%	许可经营项目：无 一般经营项目：图文设计及制作；培训服务（不含发证、不含国家统一认可的执业证书类培训）。（上述经营范围涉及许可证、专项审批的，经批准取得有效证件后方可经营）	一般图文设计及制作	否
无锡市旭贸易有限公司 ^注	姚邦豪持股10%	金属材料（不含贵金属）、化工产品 & 原料（不含危险品）、建筑材料、装饰装潢材料、煤炭、五金交电、针纺织品及原料（不含棉花、茧、丝）、普通机械设备及配件、木材、百货、电子计算机及配件的销售；装饰装潢服务（不含资质）、经济信息咨询中介服务。	已停业	否

注：该企业已于 2000 年 11 月吊销。

（五）凯利投资

1、基本情况

企业名称	无锡凯利投资有限公司
企业性质	有限责任公司
成立时间	2008年1月22日
注册资本	800万
统一社会信用代码	91320211672004485J
企业类型	有限责任公司
法定代表人	石志彬
住所	无锡蠡园经济开发区06-4地块滴翠路100号A幢3楼

经营范围	利用自有资金对外投资；企业形象策划服务；企业管理咨询服务；工模具的实际开发、技术服务、技术转让；物业管理。（依法须经批准的项目，经相关部门批准后方可开展经营活动）
------	---

2、历史沿革

（1）2008年1月，凯利投资设立

凯利投资由无锡佳福国际贸易中心有限公司和谈渊智、王华华、周涛、徐震宇、陶宏易等 17 个自然人出资设立，设立时注册资本 1,500.00 万元。

2008年1月3日，江苏公证会计师事务所有限公司出具了苏公 W[2008]B001 号《验资报告》，对凯利投资首次出资进行审验，截至 2008 年 1 月 3 日止，凯利投资已收到全体股东缴纳的首期出资 573.40 万元，均以货币方式出资。

2008年1月22日，江苏省无锡市滨湖工商行政管理局出《公司准予设立登记通知书》并颁发企业法人营业执照（注册号：320211000128132）。

设立时，凯利投资的股东出资情况如下：

单位：万元

序号	股东名称	认缴出资	实缴出资	出资比例
1	谈渊智	552.00	224.20	36.80%
2	无锡佳福国际贸易中心有限公司	338.00	135.20	22.53%
3	王华华	100.00	10.00	6.67%
4	周涛	100.00	40.00	6.67%
5	徐震宇	60.00	24.00	4.00%
6	陶宏易	60.00	24.00	4.00%
7	邹建国	50.00	20.00	3.33%
8	吴咏	50.00	20.00	3.33%
9	骆娟	50.00	20.00	3.33%
10	杨慎行	30.00	12.00	2.00%
11	王奇	25.00	10.00	1.67%
12	徐小英	20.00	8.00	1.33%
13	陆亚芬	15.00	6.00	1.00%
14	顾广安	10.00	4.00	0.67%
15	陈俊伟	10.00	4.00	0.67%
16	展静军	10.00	4.00	0.67%
17	张华斌	10.00	4.00	0.67%
18	李健	10.00	4.00	0.67%
合计		1,500.00	573.40	100.00%

(2) 2011年3月，凯利投资减少注册资本并缴足第二期出资

2010年12月3日，凯利投资股东会作出决议，变更注册为800万元，减资700万元为公司章程规定的股东认缴但至今未到位的注册资本。其中，谈渊智减少认缴出资327.80万元，徐震宇减少认缴出资12.20万元，陶宏易减少认缴出资36万元，周涛减少认缴出资60万元，徐小英减少认缴出资12万元，邹建国减少认缴出资30万元，陈俊伟减少认缴出资6万元，王奇减少认缴出资15万元，展静军减少认缴出资6万元，顾广安减少认缴出资6万元，李健减少认缴出资6万元，王犖犖减少认缴出资90万元，吴咏减少认缴出资30万元，骆娟减少认缴出资30万元，杨慎行减少认缴出资18万元，陆亚芬减少认缴出资9万元，张华斌减少认缴出资6万元。减资后，凯利投资注册资本为800万元，实收资本为573.40万元。同时，由无锡佳福国际贸易中心有限公司实缴第二期出资202.80万元、徐震宇实缴第二期出资23.80万元。

2011年3月8日，江苏公证天业会计师事务所有限公司出具了苏公W[2011]B013号《验资报告》，对凯利投资减少注册资本700万元、第二期出资进行审验，经审验，截至2009年5月1日，凯利投资已收到无锡佳福国际贸易中心有限公司和徐震宇缴纳的第二期注册资本合计人民币226.60万元，均以货币方式出资，凯利投资实收资本为800.00万元。

2011年3月23日，江苏省无锡市滨湖工商行政管理局出具准予变更登记通知书，核准了上述变更登记事项。

本次减资、第二期出资完成后，凯利投资股东出资情况如下：

单位：万元

序号	股东名称	认缴出资	实缴出资	出资比例
1	无锡佳福国际贸易中心有限公司	338.00	338.00	42.25%
2	谈渊智	224.20	224.20	28.03%
3	徐震宇	47.80	47.80	5.98%
4	周涛	40.00	40.00	5.00%
5	陶宏易	24.00	24.00	3.00%
6	邹建国	20.00	20.00	2.50%
7	吴咏	20.00	20.00	2.50%
8	骆娟	20.00	20.00	2.50%
9	杨慎行	12.00	12.00	1.50%

10	王 奇	10.00	10.00	1.25%
11	王犇犇	10.00	10.00	1.25%
12	徐小英	8.00	8.00	1.00%
13	陆亚芬	6.00	6.00	0.75%
14	顾广安	4.00	4.00	0.50%
15	陈俊伟	4.00	4.00	0.50%
16	展静军	4.00	4.00	0.50%
17	张华斌	4.00	4.00	0.50%
18	李 健	4.00	4.00	0.50%
合 计		800.00	800.00	100.00%

（3）2011年4月，凯利投资第一次股权转让

2011年4月13日，凯利投资股东会作出决议，同意无锡佳福国际贸易中心有限公司将其持有的凯利投资49.8万元出资以52.788万元的价格转让予谈渊智；同意无锡佳福国际贸易中心有限公司将其持有的凯利投资140.2万元出资以148.612万元的价格转让予徐震宇；同意无锡佳福国际贸易中心有限公司将其持有的凯利投资148万元出资以156.88万元的价格转让予李民。同日，转让各方分别签订了《股权转让协议》。

2011年4月26日，江苏省无锡工商行政管理局出具了准予变更登记通知书，核准了上述变更登记事项。

本次股权转让完成后，凯利投资股东出资情况如下：

单位：万元

序号	股东名称	出资额	出资比例
1	谈渊智	274.00	34.25%
2	徐震宇	188.00	23.50%
3	李 民	148.00	18.50%
4	周 涛	40.00	5.00%
5	陶宏易	24.00	3.00%
6	邹建国	20.00	2.50%
7	吴 咏	20.00	2.50%
8	骆 娟	20.00	2.50%
9	杨慎行	12.00	1.50%
10	王 奇	10.00	1.25%
11	王犇犇	10.00	1.25%
12	徐小英	8.00	1.00%
13	陆亚芬	6.00	0.75%

14	顾广安	4.00	0.50%
15	陈俊伟	4.00	0.50%
16	展静军	4.00	0.50%
17	张华斌	4.00	0.50%
18	李健	4.00	0.50%
合计		800.00	100.00%

(4) 2011年11月，凯利投资第二次股权转让

2011年10月25日，凯利投资股东会作出决议，同意徐震宇将其持有的凯利投资118.00万元出资、李民将其持有的凯利投资88.00万元出资、吴咏将其持有的凯利投资20.00万元出资、骆娟将其持有的凯利投资20.00万元出资、王华华将其持有的凯利投资10.00万元出资、杨慎行将其持有的凯利投资12.00万元出资、陆亚芬将其持有的凯利投资6.00万元出资、张华斌将其持有的凯利投资4.00万元出资进行如下转让：

转让方	转让注册资本（万元）	转让价格	受让方
徐震宇	15.00	1元/1元注册资本	翁冬锋
	36.00		陶宏易
	5.00		周建华
	32.00		徐小英
	5.00		吴文静
	5.00		高天龙
	5.00		杨小明
	8.00		谈祖清
	7.00		陈涛
李民	10.00		周涛
	10.00		沈森
	8.00		杨卫华
	8.00		陈兆茂
	8.00		丛培娟
	8.00		陆晓
	6.00		倪娜
	20.00		邹志坚
	10.00		张群
吴咏	1.00		杨小明
	10.00	张欣	
	9.00	谈智渊	
骆娟	20.00	谈智渊	
王华华	10.00	谈智渊	

杨慎行	11.00		陈俊伟
	1.00		顾广安
陆亚芬	6.00		张 杰
张华斌	4.00		展静军

同日，转让各方分别签订了《股权转让协议》。

2011年11月1日，江苏省无锡工商行政管理局出具准予变更登记通知书，核准了上述变更登记事项。

本次股权转让完成后，凯利投资股东出资情况如下：

单位：万元

序号	股东名称	出资额	出资比例
1	谈渊智	313.00	39.13%
2	徐震宇	70.00	8.75%
3	李 民	60.00	7.50%
4	陶宏易	60.00	7.50%
5	周 涛	50.00	6.25%
6	徐小英	40.00	5.00%
7	邹建国	20.00	2.50%
8	邹志坚	20.00	2.50%
9	翁东峰	15.00	1.88%
10	陈俊伟	15.00	1.88%
11	张 群	10.00	1.25%
12	王 奇	10.00	1.25%
13	张 欣	10.00	1.25%
14	沈 森	10.00	1.25%
15	展静军	8.00	1.00%
16	谈祖清	8.00	1.00%
17	杨卫华	8.00	1.00%
18	陈兆茂	8.00	1.00%
19	丛培娟	8.00	1.00%
20	陆 晓	8.00	1.00%
21	陈 涛	7.00	0.88%
22	杨小明	6.00	0.75%
23	倪 娜	6.00	0.75%
24	张 杰	6.00	0.75%
25	吴文静	5.00	0.63%
26	顾广安	5.00	0.63%
27	高天龙	5.00	0.63%
28	周建华	5.00	0.63%

29	李 健	4.00	0.50%
合 计		800.00	100.00%

(5) 2013年11月，凯利投资第三次股权转让

2013年11月14日，凯利投资股东会作出决议，同意股东谈渊智将其持有凯利投资170万元出资以215.66万元价格转让予蔡磊明；同意股东陶宏易将其持有凯利投资60万元出资以76.08万元价格转让予蔡磊明；同意股东邹志坚将其持有凯利投资20万元出资以25.36万元价格转让予蔡磊明；同意股东陈俊伟将其持有凯利投资15万元出资以19.02万元价格转让予蔡磊明；同意股东顾广安将其持有凯利投资5万元出资以6.34万元价格转让予蔡磊明；同意股东王奇将其持有凯利投资10万元出资以12.68万元价格转让予蔡磊明；同意股东吴文静将其持有凯利投资5万元出资以6.34万元价格转让予蔡磊明。同日，转让各方分别签订了《股权转让协议》。

2013年11月27日，江苏省无锡滨湖工商行政管理局出具准予变更登记通知书，核准了上述变更登记事项。

本次股权转让完成后，凯利投资股东出资情况如下：

单位：万元

序号	股东名称	出资额	出资比例
1	蔡磊明	285.00	35.63%
2	谈渊智	143.00	17.88%
3	徐震宇	70.00	8.75%
4	李 民	60.00	7.50%
5	周 涛	50.00	6.25%
6	徐小英	40.00	5.00%
7	邹建国	20.00	2.50%
8	翁冬锋	15.00	1.88%
9	张 群	10.00	1.25%
10	沈 森	10.00	1.25%
11	张 欣	10.00	1.25%
12	杨卫华	8.00	1.00%
13	陈兆茂	8.00	1.00%
14	展静军	8.00	1.00%
15	谈祖清	8.00	1.00%
16	陆 晓	8.00	1.00%
17	丛培娟	8.00	1.00%

18	陈 涛	7.00	0.88%
19	张 杰	6.00	0.75%
20	倪 娜	6.00	0.75%
21	杨小明	6.00	0.75%
22	高天龙	5.00	0.63%
23	周建华	5.00	0.63%
24	李 健	4.00	0.50%
合 计		800.00	100.00%

（6）2015年6月，凯利投资第四次股权转让

①股权转让的背景及原因

2015年4月，由于微研精密股东战略调整，无锡微研有限公司将其所持有的微研有限股权予以转让，谈渊智出任微研有限的董事长兼总经理，石志彬出任董事。谈渊智决定从员工持股平台凯利投资中退出，蔡磊明和其他转让方均从微研有限离职，遂将其持有的股份转让，同时微研有限尚未确定新的激励员工，因此由凯利投资新的法定代表人石志彬统一受让，待确认激励员工后再将相应的股权转让给激励员工。

②股权转让基本情况

2015年6月26日，凯利投资股东会作出决议，同意进行如下股权转让：

转让方	转让注册资本（万元）	转让价格（万元）	受让方
谈渊智	143.00	146.29	石志彬
周 涛	50.00	74.30	
蔡磊明	285.00	423.49	
展静军	8.00	11.89	
李 健	4.00	5.94	
李 民	60.00	89.16	
张 杰	6.00	8.92	
杨卫华	8.00	11.12	
陈兆茂	8.00	11.89	
陆 晓	8.00	11.89	
陈 涛	7.00	10.40	
倪 娜	6.00	8.02	

同日，转让各方分别签订了《股权转让协议》。

2015年6月30日，江苏省无锡市滨湖区市场监督管理局出具准予变更登记通知书，核准了上述变更登记事项。

本次股权转让完成后，凯利投资股东出资情况如下：

单位：万元

序号	股东名称	出资额	出资比例
1	石志彬	593.00	74.13%
2	徐震宇	70.00	8.75%
3	徐小英	40.00	5.00%
4	邹建国	20.00	2.50%
5	翁冬锋	15.00	1.88%
6	沈森	10.00	1.25%
7	张群	10.00	1.25%
8	张欣	10.00	1.25%
9	谈祖清	8.00	1.00%
10	丛培娟	8.00	1.00%
11	杨小明	6.00	0.75%
12	高天龙	5.00	0.63%
13	周建华	5.00	0.63%
合计		800.00	100.00%

（7）2016年3月，凯利投资第五次股权转让

①股权转让的背景及原因

微研精密确定了待激励的员工，因此石志彬将股权统一转让给相应的激励员工，同时张群从公司离职，离职之后将持有的凯利投资出资转让予石志彬。

②股权转让基本情况

2016年2月29日，凯利投资股东会作出决议，同意进行如下股权转让：

转让方	转让注册资本（万元）	转让价格（万元）	受让方
石志彬	50.00	74.30	杨红锁
	22.00	32.69	金鹏
	23.00	34.18	杜焱
	20.00	27.29	沈沁
	18.00	25.29	周志来
	18.00	26.75	张敏
	19.00	25.80	吴燕
	10.00	14.86	刘华

	10.00	14.86	陈俊伟
	20.00	29.72	王 胜
	5.00	7.43	刘权博
	8.00	11.89	杨卫华
	8.00	9.46	殷 璘
	8.00	10.43	杨丰艳
	4.00	5.94	汤锦辉
	8.00	11.89	刘 伟
	8.00	11.89	柏 平
	8.00	11.89	黄佳伟
	5.00	7.43	承孝干
	10.00	14.86	黄 蓉
	20.00	29.72	徐震宇
	5.00	7.43	邹建国
	19.00	28.23	杨小明
	13.00	19.32	张 欣
	17.00	25.26	谈祖清
	17.00	25.26	丛培娟
	3.00	4.46	周建华
张群	10.00	14.86	石志彬

转让各方分别签订了《股权转让协议》。

2016年3月25日，江苏省无锡市滨湖区市场监督管理局出具准予变更登记通知书，核准了上述变更登记事项。

本次股权转让完成后，凯利投资股东出资情况如下：

单位：万元

序号	股东名称	出资额	出资比例
1	石志彬	227.00	28.38%
2	徐震宇	90.00	11.25%
3	杨红锁	50.00	6.25%
4	徐小英	40.00	5.00%
5	邹建国	25.00	3.13%
6	杨小明	25.00	3.13%
7	谈祖清	25.00	3.13%
8	丛培娟	25.00	3.13%
9	张 欣	23.00	2.88%
10	杜 焱	23.00	2.88%
11	金 鹏	22.00	2.75%
12	沈 沁	20.00	2.50%

13	王 胜	20.00	2.50%
14	吴 燕	19.00	2.38%
15	周志来	18.00	2.25%
16	张 敏	18.00	2.25%
17	翁冬锋	15.00	1.88%
18	沈 森	10.00	1.25%
19	刘 华	10.00	1.25%
20	陈俊伟	10.00	1.25%
21	黄 蓉	10.00	1.25%
22	周建华	8.00	1.00%
23	杨卫华	8.00	1.00%
24	殷 璘	8.00	1.00%
25	杨丰艳	8.00	1.00%
26	刘 伟	8.00	1.00%
27	柏 平	8.00	1.00%
28	黄佳伟	8.00	1.00%
29	承孝干	5.00	0.63%
30	刘权博	5.00	0.63%
31	高天龙	5.00	0.63%
32	汤锦辉	4.00	0.50%
合 计		800.00	100.00%

③股份支付情况

2015年6月26日，经无锡凯利投资有限公司（持股平台）股东会决议，谈渊智等将其持无锡凯利投资有限公司出资额593.00万元，以每1元注册资本平均1.3715元的价格转让予微研精密高管石志彬，本次股权转让构成股份支付。参照微研精密以2015年6月30日为基准日评估报告每1元注册资本折合成无锡凯利投资有限公司每1元注册资本为1.7988元，实际控制人谈渊智等将其持有的无锡凯利投资有限公司出资转让予微研精密管理层石志彬构成股份支付，此次股份支付形成的股份支付费用为253.39万元（ $(1.7988-1.3715)$ 元/1元注册资本*593.00万元出资额=253.39万元）。

2016年3月，无锡凯利投资有限公司（持股平台）股份转让为凯利投资2015年6月第四次股权转让的延续，即石志彬统一受让的员工股份在确定具体激励员工后股份过户行为，非实质上的股份转让，不构成股份支付。

（8）2017年11月，凯利投资第六次股权转让

2017年10月31日，凯利投资股东会作出决议，同意进行如下股权转让：

转让方	转让注册资本（万元）	转让价格（万元）	受让方
王 胜	20.00	31.79	石志彬
刘 华	10.00	15.80	
承孝干	5.00	8.00	
黄佳伟	8.00	12.81	
高天龙	5.00	7.69	
石志彬	6.00	8.92	吴 燕
	10.00	15.5	郭鸿宇
	5.00	7.75	刘权博
	5.00	8.00	刘权博

同日，转让各方分别签订了《股权转让协议》。2017年11月28日，江苏省无锡市滨湖区市场监督管理局出具准予变更登记通知书，核准了上述变更登记事项。

本次股权转让完成后，凯利投资股东出资情况如下：

单位：万元

序号	股东名称	出资额	出资比例
1	石志彬	249.00	31.13%
2	徐震宇	90.00	11.25%
3	杨红锁	50.00	6.25%
4	徐小英	40.00	5.00%
5	邹建国	25.00	3.13%
6	杨小明	25.00	3.13%
7	谈祖清	25.00	3.13%
8	丛培娟	25.00	3.13%
9	吴 燕	25.00	3.13%
10	张 欣	23.00	2.88%
11	杜 焱	23.00	2.88%
12	金 鹏	22.00	2.75%
13	沈 沁	20.00	2.50%
14	周志来	18.00	2.25%
15	张 敏	18.00	2.25%
16	翁冬锋	15.00	1.88%
17	刘权博	15.00	1.88%
18	沈 森	10.00	1.25%
19	陈俊伟	10.00	1.25%
20	黄 蓉	10.00	1.25%
21	郭鸿宇	10.00	1.25%

22	周建华	8.00	1.00%
23	杨卫华	8.00	1.00%
24	殷 璘	8.00	1.00%
25	杨丰艳	8.00	1.00%
26	刘 伟	8.00	1.00%
27	柏 平	8.00	1.00%
28	汤锦辉	4.00	0.50%
合 计		800.00	100.00%

3、产权控制关系

截止本报告书签署日，凯利投资的股权结构如下：

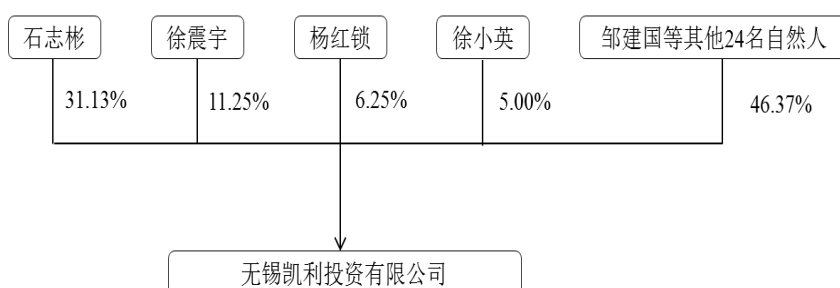

4、主营业务发展状况和主要财务指标

凯利投资是微研精密的员工持股平台，未从事实际经营活动。凯利投资最近两年主要财务数据如下：

单位：万元

项 目	2017-10-31	2016-12-31	2015-12-31
总资产	899.27	898.58	867.33
总负债	92.26	91.48	60.07
所有者权益	807.00	807.10	807.25
项 目	2017年1-10月	2016年度	2015年度
净利润	74.90	-0.15	-0.48

注：以上财务数据未经审计。

5、主要对外投资情况

截止本报告书签署日，凯利投资除持有微研精密 15.00% 股权外，未直接或者间接控制其他企业或拥有其他企业股权。

三、交易对方之间的关联关系情况

截止本报告书签署日，本次交易对方之间不存在关联关系。

四、交易对方与上市公司之间关联关系情况

本次交易前，本次交易对方谈渊智、秦春森、王泳、姚邦豪、凯利投资与上市公司之间不存在关联关系。

根据《上市规则》规定，因与上市公司或其关联人签署协议或者作出安排，在协议或安排生效后，或者在未来十二个月内，具有上市公司关联方的情形的，视为上市公司关联方。不考虑配套募集资金因素，本次交易完成后，谈渊智预计将持有上市公司 3,860,726 股股份，占交易完成后上市公司总股本的 5.20%。根据《上市规则》，谈渊智视同上市公司的关联方。

五、交易对方向上市公司推荐董事、高级管理人员的情况

截止本报告书签署日，本次交易对方不存在向上市公司推荐董事或者高级管理人员的情况。

六、交易对方最近五年内受到行政处罚、刑事处罚、或者涉及与经济纠纷有关的重大民事诉讼或者仲裁情况

最近五年内，本次交易对方不存在受到行政处罚（与证券市场明显无关的除外）、刑事处罚，或者涉及与经济纠纷有关的重大民事诉讼或者仲裁的情况。

七、交易对方诚信情况

最近五年内，本次交易对方不存在未按期偿还大额债务、未履行承诺、被中国证监会采取行政监管措施或受到证券交易所纪律处分的情况。

第四章 交易标的

一、基本情况及历史沿革

（一）基本情况

公司全称	无锡微研精密冲压件有限公司
企业性质	有限公司
住所	无锡市滨湖区胡埭镇陆藕路 26 号
法人代表	谈渊智
注册资本（万元）	5,000.00 万元
成立日期	2008 年 03 月 11 日
统一社会信用代码	91320200672502097K
经营范围	精密冲压模具、精密型腔模具、光电子器件、冲压件、塑料制品的设计、开发、加工、生产、销售；自营和代理各类商品及技术的进出口业务（国家限定企业经营或禁止进出口的商品和技术除外）；道路普通货物运输。（依法须经批准的项目，经相关部门批准后方可开展经营活动）

（二）历史沿革

1、2008 年 3 月，微研有限设立

2008 年 2 月 22 日，无锡微研有限公司、无锡凯利投资有限公司、香港锡洲国际有限公司签署《合资经营（港资）无锡微研精密冲压件有限公司章程》，一致同意设立微研有限，注册资本人民币 5,000 万元，锡洲国际有限公司认缴 2,000 万元，无锡微研有限公司认缴 1,500 万元，无锡凯利投资有限公司认缴 1,500 万元，三方约定自营业执照签发之日起 3 个月内缴付出资额的 15%，余额自营业执照签发之日起 2 年内全部缴清。

2008 年 2 月 21 日，无锡市利用外资管理委员会出具锡外管委审三（2008）22 号《关于同意“无锡微研精密冲压件有限公司”可行性研究报告及合同、章程的批复》，批复同意微研有限的设立。

2008 年 2 月 22 日，江苏省人民政府向微研有限颁发商外资苏府资字[2008]73450 号的《中华人民共和国台港澳侨投资企业批准证书》。

2008年3月11日，江苏省无锡工商行政管理局核发了（02110506-1）外商投资公司设立登记[2008]第03110002号《外商投资公司准予设立登记通知书》。同日，微研有限取得了无锡市工商行政管理局核发的注册号为320200400031499的《企业法人营业执照》。

设立时，微研有限的出资结构情况如下：

单位：万元

序号	股东名称	认缴出资额	实缴出资额	出资比例
1	锡洲国际有限公司	2,000.00	0.00	40.00%
2	无锡微研有限公司	1,500.00	0.00	30.00%
3	无锡凯利投资有限公司	1,500.00	0.00	30.00%
合计		5,000.00	0.00	100.00%

设立时，微研有限的股权结构图如下：

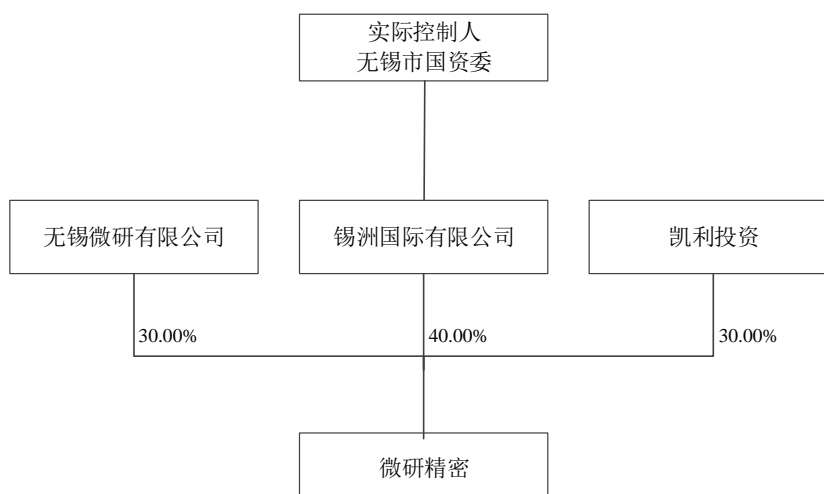

2、2008年4月，微研精密有限第一次股权变更

2008年3月28日，微研有限召开董事会，决议同意原股东锡洲国际有限公司将其所持有的微研有限40%股权转让予锡联国际投资有限公司，由锡联国际投资有限公司履行2,000万元的出资义务，其他股东放弃优先受让权。同日，双方签订了《转让协议书》。

2008年4月21日，无锡市利用外资管理委员会出具锡外管委审三（2008）49号《关于同意“无锡微研精密冲压件有限公司”股权转让的批复》，同意锡州国际有限公司将其持有微研有限40%股权转让予锡联国际投资有限公司。

2008年4月21日，江苏省人民政府向微研有限核发了商外资苏府资字[2008]73450号《中华人民共和国台港澳侨投资企业批准证书》。

2008年4月，江苏省无锡工商行政管理局出具准予变更登记通知书，核准了上述变更登记事项。

本次股权转让完成后，微研有限的出资结构情况如下：

单位：万元

序号	股东名称	认缴出资额	实缴出资额	出资比例
1	锡联国际投资有限公司	2,000.00	0.00	40.00%
2	无锡微研有限公司	1,500.00	0.00	30.00%
3	无锡凯利投资有限公司	1,500.00	0.00	30.00%
合计		5,000.00	0.00	100.00%

本次股权转让完成后，微研有限的股权结构图如下：

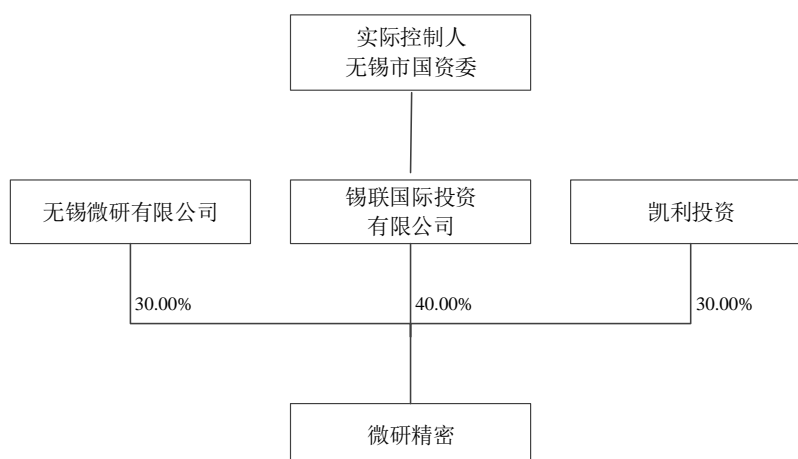

3、2008年7月，微研有限第一期出资2,750万元

2008年5月26日，江苏公证会计师事务所有限公司出具了苏公W[2008]B079号《验资报告》，对微研有限第一期出资进行审验，截至2008年5月26日，微研有限已收到各股东缴纳的首期实收资本2,750万元，各股东均以货币方式出资。

2008年7月4日，江苏省无锡工商行政管理局出具外商投资公司准予变更登记通知书，核准了上述变更登记事项。

本次出资完成后，微研有限的出资结构情况如下：

单位：万元

序号	股东名称	认缴出资额	实缴出资额	出资比例
1	锡联国际投资有限公司	2,000.00	2,000.00	40.00%
2	无锡微研有限公司	1,500.00	300.00	30.00%
3	无锡凯利投资有限公司	1,500.00	450.00	30.00%
合计		5,000.00	2,750.00	100.00%

4、2010年4月，微研有限第二次股权变更

2010年3月1日，微研有限召开董事会，决议同意无锡凯利投资有限公司将其持有的微研有限750万元认缴出资额以零元转让予锡联国际投资有限公司，由锡联国际投资有限公司履行750万元的出资义务。同日，无锡凯利投资有限公司与锡联国际投资有限公司签订了《股权转让协议书》。

2010年3月29日，无锡市利用外资管理委员会出具了锡外管委审三（2010）29号《关于同意“无锡微研精密冲压件有限公司”股权转让的批复》，同意无锡凯利投资有限公司将其持有的微研有限750万元认缴出资额以零元转让予锡联国际投资有限公司。

2010年3月30日，江苏省人民政府向微研精密有限核发了商外资苏府资字[2008]73450号《中华人民共和国台港澳侨投资企业批准证书》。

2010年4月7日，江苏省无锡工商行政管理局出具外商投资公司准予变更登记通知书，核准了上述变更登记事项。

本次股权转让完成后，微研有限的出资结构情况如下：

单位：万元

序号	股东名称	认缴出资额	实缴出资额	出资比例
1	锡联国际投资有限公司	2,750.00	2,000.00	55.00%
2	无锡微研有限公司	1,500.00	300.00	30.00%
3	无锡凯利投资有限公司	750.00	450.00	15.00%
合计		5,000.00	2,750.00	100.00%

本次股权转让完成后，微研有限的股权结构图如下：

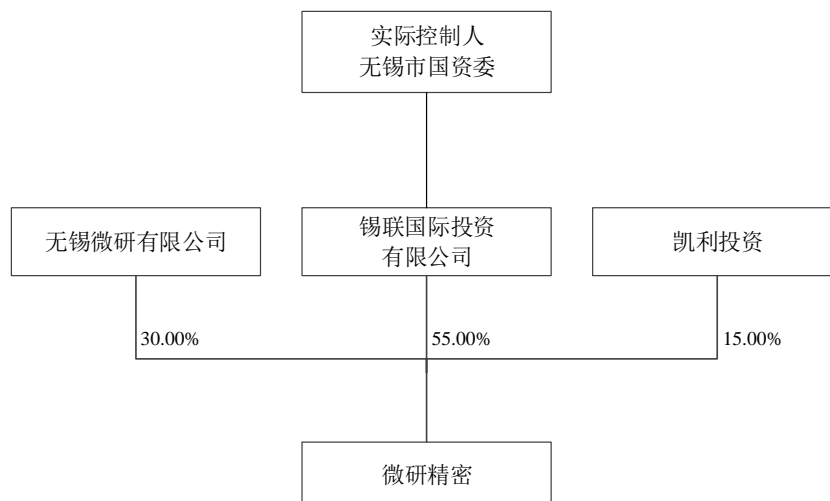

5、2010年4月，微研有限第二期出资 2,250 万元

2010年4月22日，江苏公证天业会计师事务所有限公司出具了苏公W[2010]B031号《验资报告》，对微研有限第二期出资进行审验，截至2010年4月15日，微研有限已收到各股东缴纳的第二期实收资本2,250万元，各股东均以货币方式出资。

2010年4月30日，江苏省无锡工商行政管理局出具外商投资公司准予变更登记通知书，核准了上述变更登记事项。

本次出资完成后，微研有限的出资结构情况如下：

单位：万元

序号	股东名称	认缴出资额	实缴出资额	出资比例
1	锡联国际投资有限公司	2,750.00	2,750.00	55.00%
2	无锡微研有限公司	1,500.00	1,500.00	30.00%
3	无锡凯利投资有限公司	750.00	750.00	15.00%
合计		5,000.00	5,000.00	100.00%

6、2012年9月，微研有限第三次股权变更

2012年5月25日，微研有限召开董事会，决议同意锡联国际投资有限公司将其持有微研精密有限55%的股权按国有资产有关规定公开挂牌转让，其他股东放弃优先受让权。

2012年8月1日，无锡市人民政府国有资产监督管理委员会出具锡国资产权[2012]37号《关于确认无锡微研精密冲压件有限公司股权受让方的批复》，根据江苏公证天业会计师事务所有限公司出具的苏公W[2012]A466号《审计报告》和江苏中天资产评估事务所有限公司出具的苏中资评报字[2012]第1026号《评估报告》，锡联国际投资有限公司持有的无锡微研精密冲压件有限公司55%股权的账面价值为2,750万元，评估值为3,358.92万元。经无锡产权交易所有限公司公开挂牌公告（《意向受让人征集反馈函》NO: WXCQG12024）后，产生唯一一个意向受让方高昇投资有限公司，同意锡联国际投资有限公司持有微研有限55%的股权以公开挂牌价3,358.92万元的价格转让予高昇投资有限公司。

2012年8月2日，双方签订书面合同，约定转让总价款应在产权交易合同生效后五个工作日内一次付清。

2012年8月13日，无锡产权交易所有限公司出具锡产交易[2012]035号产权交易凭证，证明本次产权交易已合法有效完成。

2012年8月28日，无锡市利用外资金管理委员会出具了锡外管委审三（2012）56号《关于同意“无锡微研精密冲压件有限公司”股权转让的批复》，同意锡联国际投资有限公司将其持有的微研有限55%的股权转让予英属维尔京群岛的高昇投资有限公司。

2012年9月10日，江苏省人民政府向微研有限核发了商外资苏府资字[2008]73450号《中华人民共和国外商投资企业批准证书》。

2012年9月28日，江苏省无锡工商行政管理局出具外商投资公司准予变更登记通知书，核准了上述变更登记事项。

本次股权转让完成后，微研有限出资结构情况如下：

单位：万元

序号	股东名称	出资额	出资比例
1	高昇投资有限公司	2,750.00	55.00%
2	无锡微研有限公司	1,500.00	30.00%
3	无锡凯利投资有限公司	750.00	15.00%
合计		5,000.00	100.00%

本次股权转让完成后，微研有限的股权结构图如下：

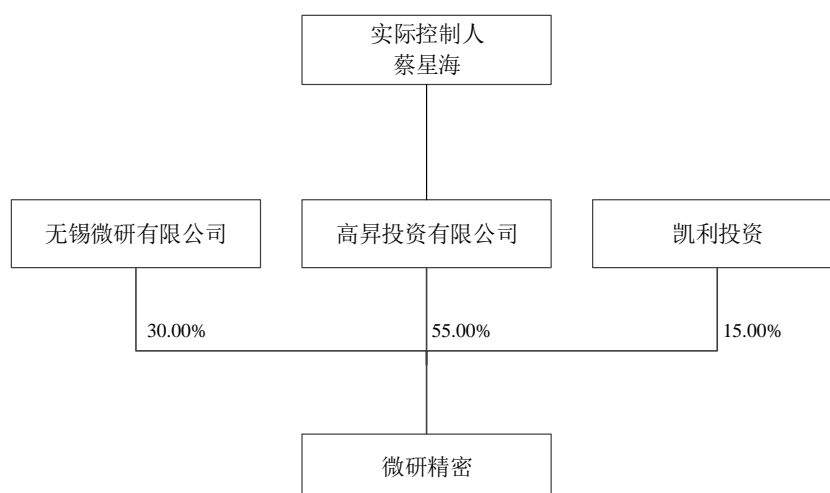

7、2015年4月，微研有限第四次股权变更

（1）本次股权变更的基本情况

2015年2月28日，微研有限召开董事会，决议同意高昇投资有限公司将其持有的微研有限2,750.00万元出资以4,358.75万元的价格转让予无锡索源电子科技有限公司；同意无锡微研有限公司将其持有微研有限1,500.00万元出资以2,377.50万元的价格转让予无锡索源电子科技有限公司，其他股东放弃优先受让权。同日转让各方分别签订了《股权转让协议》。

2015年3月27日，无锡市滨湖区商务局出具了锡滨商外[2015]32号《关于同意“无锡微研精密冲压件有限公司”股权转让、终止合同、章程的批复》。

2015年3月30日，无锡市商委会向微研有限出具了外商投资企业批准证书注销回执（注销编号H320200002015004）。

2015年4月14日，江苏省无锡工商行政管理局出具准予变更登记通知书，核准了上述变更登记事项。

本次股权转让完成后，微研有限的出资结构情况如下：

单位：万元

序号	股东名称	出资额	出资比例
1	无锡索源电子科技有限公司	4,250.00	85.00%
2	无锡凯利投资有限公司	750.00	15.00%

合 计	5,000.00	100.00%
-----	----------	---------

本次股权转让完成后，微研有限的股权结构图如下：

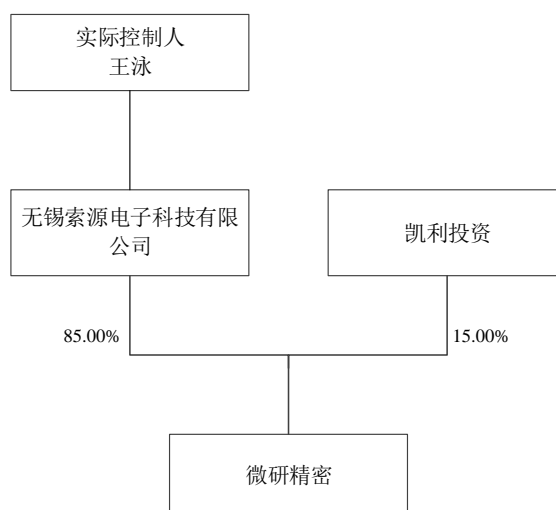

（2）本次股权变更的原因、作价依据及股权变动相关方的关联关系

①本次股权变更的原因

由于投资经营方针发生变化，高昇投资有限公司、无锡微研有限公司决定转让其所持有的微研有限股权。

②本次股权变更的作价依据

本次股权转让以微研有限截至 2014 年 12 月 31 日净资产账面价值为参考，按 1.585 元/1 元注册资本的价格进行转让。

③本次股权变动相关方的关联关系

本次股权转让方之一高昇投资有限公司、受让方无锡索源电子科技有限公司当时为本次股权转让方之一无锡微研有限公司的股东。

（3）本次股权转让经微研有限董事会审议通过，其余股东放弃了优先购买权，本次股权转让双方均履行了必要的审议和批准程序，符合相关法律和微研有限公司章程，不存在违反限制或禁止性规定的情形。

8、2015 年 6 月，微研有限第五次股权变更

（1）本次股权变更的基本情况

2015年6月26日，微研有限召开股东会，决议同意无锡索源电子科技有限公司将其持有的微研有限2,038.00万元出资以3,230.18万元的价格转让予谈渊智，将其持有的微研有限693.50万元出资以1,099.25万元的价格转让予王泳，将其持有的微研有限741.00万元出资以1,174.68万元的价格转让予秦春森，将其持有的微研有限277.50万元出资以439.70万元的价格转让予姚邦豪，将其持有的微研有限500.00万元出资以792.50万元的价格转让予孙伯荣。同日，转让各方分别签订了《股权转让协议》。

2015年6月29日，江苏省无锡市滨湖区市场监督管理局出具公司准予变更登记通知书，核准了上述变更登记事项。

本次股权转让完成后，微研有限的出资结构情况如下：

单位：万元

序号	股东名称	出资额	出资比例
1	谈渊智	2,038.00	40.76%
2	无锡凯利投资有限公司	750.00	15.00%
3	秦春森	741.00	14.82%
4	王泳	693.50	13.87%
5	孙伯荣	500.00	10.00%
6	姚邦豪	277.50	5.55%
合计		5,000.00	100.00%

本次股权转让完成后，微研有限的股权结构图如下：

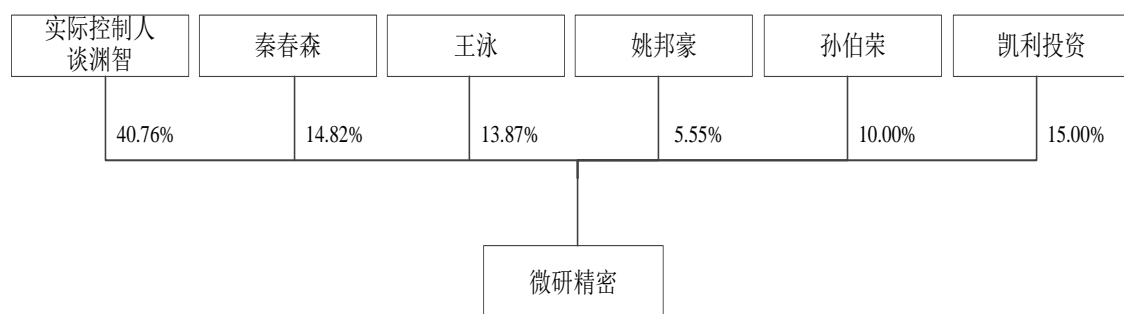

(2) 本次股权变更的原因、作价依据及股权变动相关方的关联关系

①本次股权变更的原因

由于投资经营方针发生变化，无锡索源电子科技有限公司决定转让其所持有的微研有限股权。

②本次股权变更的作价依据

本次股权转让以无锡索源电子科技有限公司取得微研有限股权的投资成本为参考，按 1.585 元/1 元注册资本的价格进行转让。

③本次股权变动相关方的关联关系

本次股权转让的受让方秦春森、姚邦豪为转让方无锡索源电子科技有限公司的股东、受让方王泳委托尤晓宇持有转让方无锡索源电子科技有限公司的股权，受让方谈渊智委托无锡索源电子科技有限公司持有无锡微研有限公司的股权。

(3) 本次股权转让经微研有限股东会审议通过，其余股东放弃了优先购买权，本次股权转让双方均履行了必要的审议和批准程序，符合相关法律和微研有限公司章程，不存在违反限制或禁止性规定的情形。

9、2015 年 9 月，微研精密有限第六次股权变更

(1) 本次股权变更的基本情况

2015 年 7 月 23 日，微研有限召开临时股东会，决议同意孙伯荣将其持有的微研有限 500.00 万元出资以 835.80 万元的价格转让予谈渊智。同日，转让双方签订了《股权转让协议》。

2015 年 9 月 8 日，江苏省无锡市工商行政管理局出具公司准予变更登记通知书，核准了上述变更登记事项。

本次股权转让完成后，微研有限的出资结构情况如下：

单位：万元

序号	股东名称	出资额	出资比例
1	谈渊智	2,538.00	50.76%
2	无锡凯利投资有限公司	750.00	15.00%
3	秦春森	741.00	14.82%
4	王 泳	693.50	13.87%
5	姚邦豪	277.50	5.55%
合 计		5,000.00	100.00%

本次股权转让完成后，微研有限的股权结构图如下：

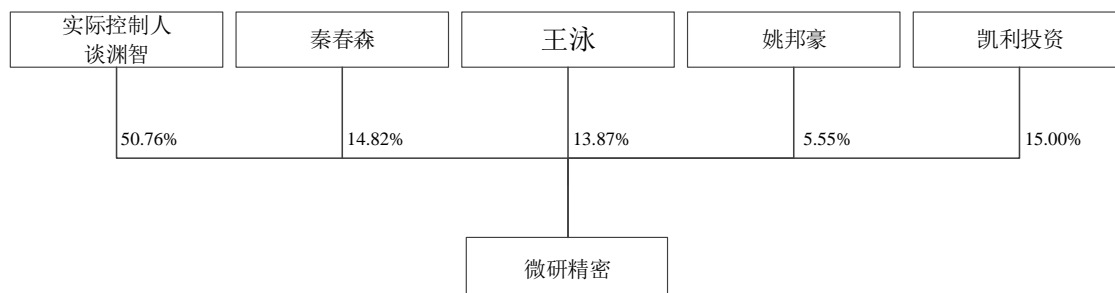

(2) 本次股权变更的原因、作价依据及股权变动相关方的关联关系

①本次股权变更的原因

因个人原因，孙伯荣决定转让其所持有的微研有限股权。

②本次股权变更的作价依据

本次股权转让以微研有限截至 2015 年 6 月 30 日的净资产账面价值为参考，按 1.672 元/1 元注册资本的价格进行转让。

③本次股权变动相关方的关联关系

本次股权的转让方孙伯荣与受让方谈渊智不存在关联关系。

(3) 本次股权转让经微研有限股东会审议通过，其余股东放弃了优先购买权，本次股权转让双方均履行了必要的审议和批准程序，符合相关法律和微研有限公司章程，不存在违反限制或禁止性规定的情形。

10、2015 年 9 月，有限公司整体变更为股份公司

2015 年 7 月 23 日，微研有限召开股东会，决议同意微研有限按经审计净资产折股整体变更为股份有限公司，根据江苏公证天业会计师事务所（特殊普通合伙）出具的苏公 W[2015]A967 号《审计报告》，以微研有限截至 2015 年 6 月 30 日经审计的净资产 83,580,577.97 元按照 1: 0.5982 的比例折合股本 5,000 万股，每股面值合人民币 1 元，其余净资产 33,580,577.97 元计入资本公积，微研有限原股东作为股份公司发起人，按其原出资比例享有折合股本后的股份，股权结构保持不变。

2015年7月20日，江苏公证天业会计师事务所（特殊普通合伙）出具苏公W[2015]A967号《审计报告》，根据该审计报告，截至2015年6月30日，微研有限经审计的净资产值为人民币83,580,577.97元。

2015年7月22日，江苏中天资产评估事务所有限公司出具苏中资评报字（2015）第1039号《无锡微研精密冲压件有限公司拟整体变更设立股份有限公司项目评估报告》，根据该评估报告，截至2015年6月30日，微研有限净资产的评估值为人民币9,593.72万元。

2015年8月14日，江苏公证天业会计师事务所（特殊普通合伙）出具苏公W[2015]B132号《验资报告》，经审验，截至2015年8月14日，微研股份已将截至2015年6月30日经审计的净资产83,580,577.97元折合股份5,000万股，每股面值1元，其中人民币5,000万元作为注册资本，其余33,580,577.97元作为资本公积。

2015年8月14日，微研股份召开创立大会暨2015年第一次临时股东大会，审议通过了《无锡微研精密冲压件股份有限公司筹办情况的报告》、《关于创立无锡微研精密冲压件股份有限公司的议案》等议案。

2015年9月8日，微研股份就上述事项在无锡市工商行政管理局办理了工商变更登记手续，公司名称变更为无锡微研精密冲压件股份有限公司，并领取了营业执照（注册号：320200400031499）。

本次变更完成后，微研股份的股权结构情况如下：

单位：万元

序号	股东名称	出资额	持股比例
1	谈渊智	2,538.00	50.76%
2	无锡凯利投资有限公司	750.00	15.00%
3	秦春森	741.00	14.82%
4	王泳	693.50	13.87%
5	姚邦豪	277.50	5.55%
合计		5,000.00	100.00%

11、2016年2月，微研股份股票在全国中小企业股份转让系统挂牌转让

2015年8月24日，微研股份召开第一届董事会第二次会议，会议审议通过《关于无锡微研精密冲压件股份有限公司申请股票在全国中小企业股份转让系统挂牌并公开转让的议案》、《确定公司股票在全国中小企业股份转让系统挂牌转让之转让方式的议案》等议案，并同意将上述议案提交2015年第二次临时股东大会审议。2015年9月8日，微研股份召开2015年第二次临时股东大会，审议通过上述议案。

2016年1月29日，全国中小企业股份转让系统有限责任公司出具《关于同意无锡微研精密冲压件股份有限公司股票在全国中小企业股份转让系统挂牌的函》（股转系统函[2016]542号），同意微研股份股票在全国中小企业股份转让系统挂牌，转让方式为协议转让。

2016年2月25日，微研股份股票在全国中小企业股份转让系统挂牌转让。

12、2017年12月，微研股份股票在全国中小企业股份转让系统终止挂牌

2017年11月8日，微研股份召开第一届董事会第十四次会议，审议通过了《关于公司申请股票在全国中小企业股份转让系统终止挂牌的议案》，同意申请股票在全国中小企业股份转让系统终止挂牌，并将上述议案提交微研股份2017年第三次临时股东大会审议；2017年11月25日，微研股份召开2017年第三次临时股东大会，审议通过《关于公司申请股票在全国中小企业股份转让系统终止挂牌的议案》。

2017年12月6日，全国中小企业股份转让系统有限责任公司出具《关于同意无锡微研精密冲压件股份有限公司终止股票在全国中小企业股份转让系统挂牌的函》（股转系统函[2017]6940号），微研股份股票终止挂牌。

13、2018年1月，股份公司变更为有限责任公司

2018年1月12日，微研股份召开股东大会，决议同意将公司性质由股份有限公司变更为有限责任公司，将公司名称变更为无锡微研精密冲压件有限公司，变更后的有限责任公司的注册资本为5,000万元。

2018年1月12日，无锡市滨湖区市场监督管理局核准了上述变更事项。

本次变更完成后，微研精密的的出资结构情况如下：

单位：万元

序号	股东名称	出资额	出资比例
1	谈渊智	2,538.00	50.76%
2	无锡凯利投资有限公司	750.00	15.00%
3	秦春森	741.00	14.82%
4	王泳	693.50	13.87%
5	姚邦豪	277.50	5.55%
合计		5,000.00	100.00%

（三）创始股东退出及新股东进入的背景

经核查，标的资产创始股东退出及新股东进入的背景以及对标的资产生产经营的影响如下：

创始股东、新股东名称	退出、进入时间	退出或进入背景	对生产经营的影响
锡洲国际有限公司（创始股东）	退出时间：2008年4月	二者均为无锡市国联发展（集团）有限公司下属企业，本次转让属同一控制下的股权变动	本次股权转让时微研精密刚成立，注册资本尚未缴纳，亦未实际开展生产经营，且转让双方均为无锡市国联发展（集团）有限公司下属企业，本次转让对标的资产生产经营没有影响
锡联国际投资有限公司（新股东）	进入时间：2008年4月		
高昇投资有限公司（新股东）	进入时间：2012年9月	微研精密原国有股东锡联国际投资有限公司经国资审批后将微研精密股权在无锡产权交易所有限公司挂牌转让，高昇投资有限公司作为唯一意向受让方购买取得该等股权	根据高昇投资有限公司入股时审计基准日2011年12月31日的财务报表及其入股后当年度（即2012年度）财务报表，其入股前后标的资产生产经营未发生重大变化
无锡微研有限公司（创始股东）	退出时间：2015年4月	由于投资经营方针发生变化，高昇投资有限公司、无锡微研有限公司决定转让其所持有的微研精密股权，无锡索源电子科技有限公司的股东看好微研精密的发展	因无锡索源电子科技有限公司入股和退出间隔较短，因此其作为新股东进入对标的资产生产经营无明显影响；2015年度，公司经营战略和产品结构（从消费电子逐步转型到汽车零部件）调整，导致2015年
无锡索源电子科技有限公司（新股东）	进入时间：2015年4月		
谈渊智、王泳、秦春森、	进入时间：2015年6月	由于投资经营方	

姚邦豪、孙伯荣（新股东）		针发生变化，无锡索源电子科技有限公司决定转让其所持有的微研精密股权。新股东谈渊智当时为微研精密董事长、总经理，看好微研精密的未来发展并愿意通过持股提高经营管理积极性；王泳、秦春森、姚邦豪为无锡索源电子科技有限公司股东，其继续看好微研精密的发展，转为直接持股；孙伯荣也看好微研精密的发展，愿意参股	度营业收入、净利润较 2013 年度、2014 年度出现下降；另外，2015 年度，微研精密计提了股份支付 253.39 万元，也对当年净利润下降造成一定程度的影响。2016 年起，随着微研精密经营战略调整和产品结构到位，微研精密主营业务呈现较快增长的趋势。
--------------	--	---	---

（四）该次股权转让不涉及外资转内资税收补缴问题

中介机构查阅了外资企业税收优惠相关法律法规及政策文件，核查了微研精密自设立以来的历年所得税申报材料及相关进口设备减免税证明文件等，并就其是否作为外资企业享受过相关税收优惠政策事宜访谈了微研精密财务负责人。

经核查，微研精密成立于 2008 年 3 月 11 日，微研精密成立时，《中华人民共和国外商投资企业和外国企业所得税法》已随着《中华人民共和国企业所得税法》于 2008 年 1 月 1 日起的正式生效而废止。微研精密自设立以来即按照《中华人民共和国企业所得税法》的规定缴纳企业所得税，未作为外资企业享受过《中华人民共和国外商投资企业和外国企业所得税法》所设定的企业所得税优惠政策；并且，经核查，微研精密作为外资企业期间无享受过免征关税及进口环节增值税的进口设备，不涉及因转为内资企业而需补缴相关税款的情形。因此，微研精密 2015 年 4 月股权转让后虽由外资企业转为内资企业，但并不存在需按《中华人民共和国外商投资企业和外国企业所得税法》第八条“外商投资企业实际经营期不满十年的，应当补缴已免征、减征的企业所得税税款”及《中华人民共和国海关进出口货物减免税管理办法》等规定补缴税款的问题，对本次重组及估值亦不存在影响。

二、产权控制关系

（一）股权结构

截止本报告书签署日，微研精密的股权结构如下：

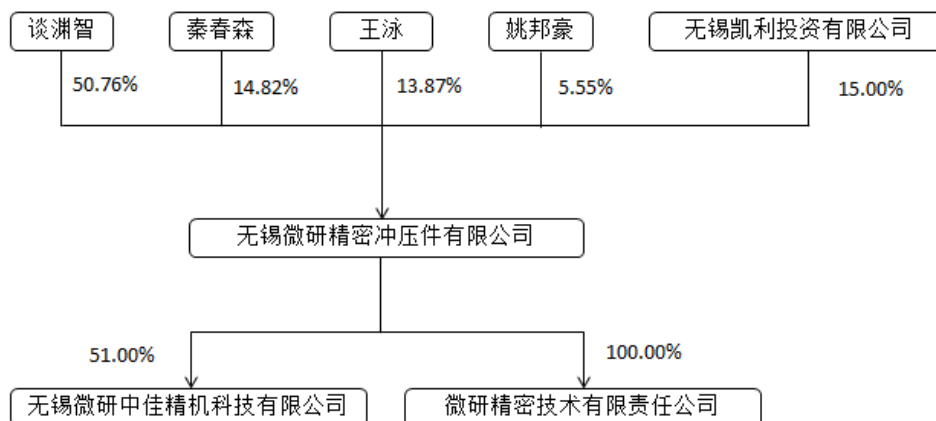

（二）控股股东、实际控制人

截止本报告书签署日，谈渊智持有微研精密 50.76% 的股权，为微研精密的控股股东、实际控制人。谈渊智的具体情况请参见本报告书“第三章 交易对方基本情况”之“二、交易对方详细情况”之“（一）谈渊智”。

（三）下属子公司、分公司情况

截止本报告书签署日，微研精密持有控股子公司无锡微研中佳精机科技有限公司 51.00% 股权、持有全资子公司微研精密技术有限责任公司 100.00% 股权；下属分公司为无锡微研精密冲压件有限公司冲压件设计研究院。

1、微研中佳

（1）基本情况

公司全称	无锡微研中佳精机科技有限公司
公司类型	有限责任公司
住所	无锡市惠山区长安街道生科路 2 号
法定代表人	姚远
注册资本（万元）	6,122 万元

成立日期	2015年6月29日
统一社会信用代码	91320206346199387Q
经营范围	模具及零配件、汽车零配件、制冷、空调设备及配件、冲压件、金属加工机械及配件、净化设备及配件、电子元器件、工业自动控制系统装置的设计、开发、加工、制造、销售、安装、调试、技术服务、技术咨询；自营和代理各类商品和技术的进出口业务（国家限定企业经营或禁止进出口的商品和技术除外）；自有厂房的租赁。（依法须经批准的项目，经相关部门批准后方可开展经营活动）

（2）历史沿革

2015年6月，微研中佳设立

2015年6月23日，微研有限、无锡中佳百威科技股份有限公司签署《无锡微研中佳精机科技有限公司章程》，一致同意设立微研中佳，微研中佳注册资本6,122.00万元，微研有限以货币认缴3,122.00万元、无锡中佳百威科技股份有限公司以实物认缴3,000.00万元。

2015年6月10日，无锡市恒茂房地产土地评估有限公司出具恒茂估价（2015）第0841号《房地产估价报告》，确定位于无锡市惠山区长安街道生科路2号拟用于确定现值，为投资入股作价格参考的总建筑面积11,395.48平方米，土地使用权面积为18,686.8平方米的房地产，在评估时点2015年6月10日的市场价值为3,003.46万元，其中土地价格为1,065.15万元。

2015年9月10日，江苏公证天业会计师事务所（特殊普通合伙）出具苏公W[2015]B135号《验资报告》，经审验，截至2015年9月7日，微研中佳已收到全体股东缴纳的出资6,122.00万元，其中以货币出资3,122.00万元、实物出资1,934.85万元、土地使用权出资1,065.15万元。

2015年6月29日，无锡市惠山区市场监督管理局出具（02851003）公司设立[2015]第06290020号《公司准予设立登记通知书》，核准了微研中佳的设立登记。

设立时，微研中佳出资结构情况如下：

单位：万元

序号	股东姓名	出资额	出资方式	出资比例
1	微研有限	3,122.00	货币	51.00%

序号	股东姓名	出资额	出资方式	出资比例
2	无锡中佳百威科技股份有限公司	3,000.00	实物	49.00%
合计		6,122.00		100.00%

微研中佳设立后，股权未发生过变更。

（3）主要资产及其权属情况、对外担保、主要负债以及或有负债情况

参见本章之“三、主要资产的权属状况、对外担保情况及主要负债、或有负债情况”。

（4）业务资质

参见本章之“四、业务资质”。

（5）主要财务数据

报告期内，微研中佳主要财务数据如下：

单位：万元

项 目	2017-10-30	2016-12-31	2015-12-31
总资产	9,243.23	7,642.27	6,245.86
总负债	3,393.56	1,820.69	334.35
所有者权益	5,849.67	5,821.58	5,911.51
项 目	2017年1-10月	2016年度	2015年度
营业收入	2,561.79	1,771.15	440.81
营业成本	1,716.74	1,394.57	396.62
利润总额	32.78	-92.48	-270.61
净利润	28.09	-89.93	-213.95

（6）最近三年进行与交易、增资或改制相关的评估或估值情况

最近三年，微研中佳未进行与交易、增资或改制相关的评估或估值等事项。

（7）主营业务的具体情况

①所处行业的主管部门、监管体制、主要法律法规及政策

微研中佳主要从事模具零配件及模具的研发、加工、生产及销售，在大力发展主业的同时，积极开展其他产业的精密零部件的业务。根据《上市公司行业分类》（2012年修订），微研中佳所属行业为制造业中的金属制品业（C33）。

A、行业主管部门、监管体制

参见本章“十、主营业务的具体情况”之“（一）所处行业的主管部门、监管体制、主要法律法规及政策”之“1、行业主管部门、监管体制”。

B、行业主要法律法规及政策

参见本章“十、主营业务的具体情况”之“（一）所处行业的主管部门、监管体制、主要法律法规及政策”之“2、行业主要法律法规及政策”。

②主要产品的用途及变化情况

参见本章之“十、主营业务的具体情况”之“（二）主要产品的用途及变化情况”。

③主要产品的工艺流程图

成立初期，微研中佳主要负责微研精密的模具配套零部件的生产。在做好配套零部件生产的同时，微研中佳还积极开拓其他行业的产品。目前，微研中佳已形成了精密冲压模具、备品备件和航天类精密非标零部件及成套装备共同发展的业务布局。微研中佳具备 μ 级精密零件加工工艺技术和成套精密模具、成套工装及自动化装备的设计、开发、制造及总成能力。产品的设计、核心制造、组装、调试由微研中佳内部完成，一些非关键性工序如粗加工、电镀、热处理由外协工厂完成。微研中佳采用项目管理的方式进行新项目的开发，依照 ISO9001 管理体系进行管理，现场依照 6S 精细化管理，结合 PM 制造管理系统从技术、工艺、现场、品质及交货期等方面满足客户的需求。

微研中佳典型的生产工艺流程图如下：

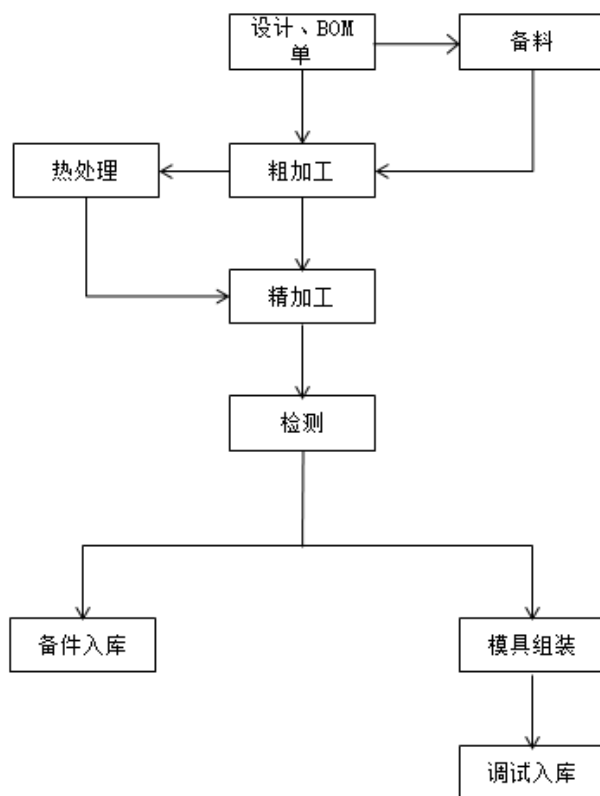

④主要经营模式

A、采购模式

微研中佳主要采购包括模具钢材及模具标准件、机加工消耗品以及粗加工、表面处理、热处理等外协服务。依据内部《采购控制程序》和《供应商管理程序》，微研中佳进行采购的报价、比价、审批和下单管控。微研中佳生产耗材基本属于标准消耗品，在选择使用时由使用部门对耗材进行先行试用，根据使用的结果确定供应商。外协加工供应商由制造部、品管部、综合管理部对供应商设备、产能等基础信息进行充分调研，随后展开零件试制加工。试制加工零件全面检测合格后再纳入供货范围、供应商考核范围。目前，微研中佳与多数供应商建立了稳定的合作关系，主要采取定期结算模式，依据相应合同分为30日、60日、90日等周期进行结算。

B、生产模式

微研中佳主要是根据客户订单安排生产计划，同时结合客户的需求，和客户共同建立备品备件的安全库存。微研中佳利用自有的厂房、设备、技术自行生产，

生产全过程按照 ISO14001 环境管理体系和 ISO9001 质量管理体系的要求进行体系化、程序化以及信息化运作，以生产过程的精细管理和零件质量的精细控制保证了每个非标准件的质量。在具体的生产过程中，技术部负责产品及工艺的设计和开发；生产管理部根据订单情况、生产库存、生产能力制定生产计划；制造部负责生产计划的执行；品质管理部负责生产过程的质量控制。如遇异常不能按时完成生产计划，制造部需要及时通知生产管理部，由生产管理部协调销售部评估并调整计划或者重新下达计划。品质管理部负责生产物料、半成品、成品的检验，工序的首检和抽检以及检测设备的管理。

C、销售模式

微研中佳的产品主要是基于客户的需求进行设计和制造，销售模式主要采取向客户直接销售的模式。微研中佳主要通过业务推销和展会推介途径获取订单，拓展市场。由销售人员直接与意向客户洽谈，以协议/订单约定产品的质量标准、交货方式、结算方式等。微研中佳一般与客户签订订单式销售合同，客户根据实际需求发送包含具体产品种类、规格、数量等信息的需求订单；销售部收到客户需求订单后组织销售部、制造部进行订单评审，通过后回复客户确认；销售部根据客户订单制作销售计划，制造部据此编制生产计划并组织生产；产品完工后，销售部安排发货，客户收到货物进行验收确认；财务部据以开具销售发票并确认营业收入。

D、盈利模式

自设立以来，微研中佳始终坚持以客户需求为核心，根据客户的需求进行开发、试制、生产并销售给相应客户。目前，微研中佳主要立足于精密电子模具、汽车零部件模具的开发和高精密非标零部件的加工制造，并积极拓展成套装备的开发及系统集成业务。微研中佳以“高品质、短纳期、低成本”为核心竞争力，坚持“品质、创新、服务”的经营理念，以严格的品质管理、先进的装备及工艺为保障，受到客户好评。微研中佳拥有专业、严谨、独立的设计团队，参与客户的前期开发，为客户提供相应的解决方案。微研中佳立足于精密制造行业，专注于汽车、航天领域，按照零件到组件再到系统总成的发展路径，逐步发展。

⑤主要产品的生产与销售情况

A、营业收入构成情况

单位：万元

项 目	2017年1-10月		2016年度		2015年度	
	金额	比例	金额	比例	金额	比例
精密零件	1,356.13	52.94%	1,463.33	82.62%	331.92	75.30%
航天零件加工	1,189.83	46.45%	295.03	16.78%	108.89	24.70%
主营业务收入合计	2,545.96	99.38%	1,758.36	99.28%	440.81	100.00%
其他业务收入合计	15.83	0.62%	12.79	0.72%	0.00	0.00%
合 计	2,561.79	100.00%	1,771.15	100.00%	440.81	100.00%

B、产品销售价格的变动情况

微研中佳主要产品为模具及模具零配件、航天类精密零部件及配套设备，为非标定制化产品，根据客户的需求不同产品销售价格差别也较大，可比性较差。

C、前五名客户销售情况

单位：万元

期间	序号	客户名称	金额	占营业收入比例
2017年1-10月	1	北京卫星制造厂	938.48	36.63%
	2	舍弗勒（中国）有限公司	607.96	23.73%
		舍弗勒摩擦产品（苏州）有限公司	5.79	0.23%
		小 计	613.75	23.96%
	3	无锡微研精密冲压件股份有限公司	386.02	15.07%
	4	无锡中佳热交换科技有限公司	154.92	6.05%
	5	无锡理昌科技有限公司	131.07	5.12%
	合 计	2,224.24	86.82%	
2016年度	1	舍弗勒（中国）有限公司	829.28	46.82%
		舍弗勒贸易（上海）有限公司	14.66	0.83%
		舍弗勒投资（中国）有限公司	12.21	0.69%
		舍弗勒摩擦产品（苏州）有限公司	2.70	0.15%
		舍弗勒（宁夏）有限公司	1.18	0.07%
		小 计	860.02	48.56%
	2	无锡微研精密冲压件股份有限公司	373.05	21.06%
	3	北京卫星制造厂	154.52	8.72%
	4	天津航天机电设备研究所	140.50	7.93%
	5	无锡理昌科技有限公司	100.49	5.67%
	合 计	1,628.59	91.95%	
2015年度	1	无锡微研精密冲压件股份有限公司	247.86	56.23%
	2	北京卫星制造厂	108.55	24.62%

	3	无锡理昌科技有限公司	42.55	9.65%
	4	无锡国盛精密模具有限公司	27.78	6.30%
	5	无锡技师学院	6.04	1.37%
	合 计		432.77	98.18%

⑥主要原材料、能源的供应情况

A、营业成本构成情况

单位：万元

项 目	2017年1-10月		2016年度		2015年度	
	金额	比例	金额	比例	金额	比例
精密零件	1,115.59	64.98%	1,228.94	88.12%	360.19	90.81%
航天零件加工	586.19	34.15%	152.29	10.92%	36.43	9.19%
主营业务成本合计	1,701.79	99.13%	1,381.23	99.04%	396.62	100.00%
其他业务成本合计	14.95	0.87%	13.34	0.96%	0.00	0.00%
合 计	1,716.74	100.00%	1,394.57	100.00%	396.62	100.00%

B、主要原材料和能源的价格变动趋势

报告期内，微研中佳采购的主要原材料为模具钢等。根据客户定制产品的不同要求，微研中佳采购不同的原材料，因此微研中佳采购的模具钢等原材料在型号、性能、参数上不尽相同，价格不具可比性。

报告期内，微研中佳生产所需的能源主要是电力。报告期内，微研中佳的能源供应充足，价格稳定，且占生产成本的比例较小。

C、前五名供应商采购情况

单位：万元

期间	序号	供应商名称	金额	占营业成本比例	采购的主要内容
2017年 1-10月	1	无锡恒诺佳精密模具有限公司	135.10	7.87%	非关键工序加工
	2	江苏省电力公司无锡供电公司	131.23	7.64%	电费
	3	苏州工业园区汇通金属制品有限公司	109.84	6.40%	加工零件用材料 (模具钢等)
	4	无锡帝瑞精密模具有限公司	83.05	4.84%	非关键工序加工
	5	江苏五星建设集团有限公司	66.00	3.84%	配电房工程
	合 计			525.22	30.59%
2016年 度	1	无锡恒诺佳精密模具有限公司	163.96	11.76%	非关键工序加工
	2	江苏省电力公司无锡供电公司	150.23	10.77%	电费
	3	苏州工业园区汇通金属制品有限	101.53	7.28%	加工零件用材料

		公司			(模具钢等)
	4	无锡诺和精密机械有限公司	98.40	7.06%	非关键工序加工
	5	无锡帝瑞精密模具有限公司	77.27	5.54%	非关键工序加工
		合计	591.39	42.41%	-
2015年度	1	无锡瑞益建筑装饰工程有限公司	259.80	65.50%	厂房装修
	2	昆山市周市牧亚凯机电设备商行	67.15	16.93%	慢走丝(设备) 型号: AC2 CHALLENGEEC UT
	3	江苏省电力公司无锡供电公司	53.63	13.52%	电费
	4	苏州工业园区汇通金属制品有限公司	36.04	9.09%	加工零件用材料 (模具钢等)
	5	无锡迈特斯精密科技有限公司	30.38	7.66%	非关键工序加工
			合计	447.00	112.70%

微研中佳供应商集中度较低，不存在向单个供应商的采购比例超过总额的50%或严重依赖于少数供应商的情况。

微研中佳主要从事模具零配件及模具的研发、加工、生产及销售，在大力发展主业的同时，积极开展其他产业的精密零部件的业务。报告期内，微研中佳不存在向供应商采购模具后直接进行销售的贸易模式。

⑦境外生产经营情况

微研中佳不存在在境外生产经营的情况。

⑧安全生产、环保情况及其他违法违规行为

A、安全生产情况

微研中佳主要从事模具及零配件、汽车零配件、制冷、空调设备及配件、冲压件、金属加工机械及配件、净化设备及配件、电子元器件的设计、开发、加工、生产、销售业务，不存在高压和强辐射等对人身危害较大的工作环境。

自成立以来，微研中佳一直高度重视安全生产管理的制度建设，通过严格执行制度来确保安全生产。

截止本报告书签署日，微研中佳未发生任何与安全生产相关的重大事故。2017年11月22日，无锡市惠山区安全生产监督管理局出具了《证明》，证明自2015年6月29日至2017年11月22日，能严格遵守国家安全生产及职业病

防治方面的法律、法规，未发生因违反安全生产及职业病防治的法律、法规而受到行政处罚的行为。

B、环保情况

微研中佳的主营业务不属于重污染行业。在环境保护方面，微研中佳一直严格按照相关环境法律法规的要求开展生产经营，不存在违反环境保护法律、法规及规章的行为。

根据无锡市环境保护局的网上查询，微研中佳自 2015 年 1 月 1 日起至 2017 年 10 月 31 日，在该局业务管理系统中无环保行政处罚记录。

⑨质量控制情况

参见本章之“十、主营业务的具体情况”之“（九）质量控制情况”。

⑩核心技术情况&核心技术人员情况

A、核心技术人员

微研中佳的核心技术人员情况如下：

姓名	现任职务	何时加入微研中佳	工作职责
徐震宇	总经理	2015.06	主要负责微研中佳的管理及技术开发
陈俊伟	副总经理	2015.06	主要负责微研中佳的制造管理工艺开发
张欣	总工程师	2017.05	主要负责微研中佳的项目管理技术开发
朱小虎	主任工程师	2017.05	主要负责成套装备的结构设计
杨秀	主任工程师	2015.08	主要负责零件工艺设计
吴昊旻	主任高级技师	2015.08	主要负责精密机加工的程序及工艺

B、核心技术

微研中佳拥有多项自主研发的核心技术，居国内领先水平，主要核心技术如下：

序号	名称	技术水平及可替代情况	关键技术创新描述及比较优势
1	微米级超精密加工	替代性较弱	通过工艺技术的合理分配，通过生产过程的恒温恒湿管理、设备参数的管理、结合实践经验，总结出一套精密加工的自主工艺模式，将设备的精度发挥到极致。零件

			的精度达到甚至超过设备的设定精度。这在一些超精密零件上得以实施。达到世界先进水平。
2	超薄铝件加工	替代性较弱	通过自主设计，采用自制的非标准工装，运用机械密封和真空结构，在普通数控车床上实现 350 直径的 1mm 薄壁零件加工，产品圆度和同心度都可以保证在 0.015 范围内。应用于航天技术领域，达到国内先进水平。
3	超硬材料加工	替代性较弱	针对硬度达到陶瓷的材料，与刀具商共同研发的金刚石刀具，可以加工硬度超过 HV2700 的航天材料，主要应用于航天领域，达到国内先进水平。
4	镜面铝加工	替代性较弱	通过与高校合作，采用定制设备进行铝材的表面加工，仅仅依靠切削加工，使铝材表面达到 0.1 以上的表面光洁度要求，90%的反射率要求。主要应用于光学领域，作为光线反射的核心零件。达到国内先进水平。

2、微研精密技术有限责任公司

（1）基本情况

微研精密技术有限责任公司的基本情况如下：

公司全称	微研精密技术有限责任公司（MR Praezision Technik GmbH）
公司类型	有限责任公司
注册地址	Fraunhoferstr.5,82152 Planegg,Martinsried
投资总额（万元）	763.60926 万元
注册资本（万欧元）	30 万欧元
成立日期	2017-9-15
商业注册号	HRB 235856
核准或备案文号	苏境外投资[2017]N00307 号
企业境外投资证书编号	境外投资证第 N3200201700306 号
经营范围	精密冲压模具、型腔模具、冲压件、塑料件、机加工件、光电子零件的设计、开发、销售、进出口贸易、技术咨询及服务；机械和电子设备及工具的进出口贸易、技术咨询及服务、五金件、金属原材料、纺织品及原料、建筑原材料、电子件、电线电缆、办公用品及日用品的进出口贸易；法律允许的自营和代理的各类商品和技术的进出口贸易。

2017 年 9 月 15 日，微研精密设立微研精密技术有限责任公司，外文名称为 MR Praezision Technik GmbH，注册地为德国慕尼黑。截至 2017 年 10 月 31 日，微研精密技术有限责任公司未开始实际经营。

（2）设立背景

①行业层面

精密冲压行业是金属成形加工行业中重要的分行业，是机械制造业的基础行业，其发展程度反映一个国家的制造工艺技术的竞争力，其产品应用涉及家电制造业、汽车制造业、电子电器业、仪器仪表业、装备制造业等诸多方面，运用范围非常广泛。近年来，随着我国经济转型升级以及产业结构调整深入推进，为提高我国金属制品制造业和相关模具及其零部件的竞争力，国家制定了一系列产业扶持政策，为行业的持续快速健康发展创造了良好的政策环境。根据中国锻压协会统计，目前我国冲压行业共有超过 2.5 万家企业，行业集中度较为分散。国内冲压行业在中低端产品市场进入壁垒较低，竞争日趋白热化，但是高端产品存在着多种进入壁垒，仍有开拓的市场空间。

微研精密为抓住产业政策倾斜的窗口期，积极拓展海外市场，在竞争日益激烈的精密冲压市场巩固自身的地位。

②公司层面

目前，微研精密是国内高端精密模具及高端精密零部件的技术领先企业，公司的总体发展规划是：立足高端精密模具及高端精密零部件主业，全面整合各类资源，逐步将微研精密发展成为全球一流的高端精密模具及高端精密零部件研发中心和主要生产基地。经过前期积累，微研精密在欧洲已有一定的市场基础，目前已经拥有博世集团、博泽集团、舍弗勒集团、法雷奥集团、皮尔博格集团等众多欧洲客户，主要承担这些客户在中国地区国产化项目及全球零件供应服务。一般来讲，项目的取得阶段需要客户总部技术和品质中心的认可，同时产品的开发阶段需要和客户总部的技术研发同步。因此，微研精密设立微研精密技术有限责任公司符合微研精密长久以来“高端定位”的运营模式，可以进一步提升欧洲市场对微研精密品牌的认知度，进一步提升品牌形象，有利于扩展目标客户群体。

(3) 定位

①研发和技术交流中心

德国作为制造业大国，在精密加工的硬件和软件方面有很多值得微研精密学习和借鉴的地方。因此，微研精密技术有限责任公司可以充分依托当地的人才资

源和高校资源，聘请德国本地技术人员，建立产品研发平台。通过对德国精密技术的交流和学习，进一步提升微研精密在国内的技术研发能力。

②开拓欧洲市场的根据地

经过自身的不断努力，微研精密在国内精密冲压件市场中占据一定的优势地位。在做大做强国内市场的同时，微研精密也致力于不断开拓海外市场。在德国设立全资子公司，以德国作为微研精密开拓欧洲市场的根据地，派驻工作人员，可以更加贴近市场需求，能够及时深入了解欧洲市场下游产业的动向，锁定行业优势客户，从而抓住进入潜在市场的机会。

③降低进口原材料价格

根据客户对产品的需求不同，微研精密部分钢材原材料需要从欧洲进口，从欧洲供应商获取的原材料价格偏高，挤占了微研精密的部分利润。因此，在德国设立微研精密技术有限责任公司，由微研精密技术有限责任公司直接负责向供应商的询价和采购，在一定程度上也可以降低进口原材料的价格。

3、无锡微研精密冲压件有限公司冲压件设计研究院

无锡微研精密冲压件有限公司冲压件设计研究院的基本情况如下：

公司全称	无锡微研精密冲压件有限公司冲压件设计研究院
公司类型	有限责任公司分公司
住所	无锡市滨湖区胡埭工业园陆藕路 26 号
法定代表人	谈渊智
成立日期	2014 年 9 月 17 日
统一社会信用代码	91320200314168797Q
经营范围	设计、开发精密冲压模具、精密型腔模具、光电子器件、冲压件、塑料制品。（依法须经批准的项目，经相关部门批准后方可开展经营活动）

（四）公司章程中可能对本次交易产生影响的内容或相关投资协议

截止本报告书签署日，微研精密及其子公司的公司章程中不存在可能对本次交易产生影响的其他内容，亦不存在可能对本次交易产生影响的相关投资协议。

（五）影响该资产独立性的协议或其他安排

截止本报告书签署日，微研精密及其子公司不存在影响该其独立性的协议或其他安排。

三、主要资产的权属状况、对外担保情况及主要负债、或有负债情况

（一）主要资产

1、房屋情况

截止本报告书签署日，微研精密及其子公司自有房产有 2 处，具体情况如下：

序号	权属人	产权证书号	登记时间	房屋坐落地	用途	面积
1	微研精密	锡房权证字第 BH1001043836 号	2015 年 11 月 5 日	陆藕路 26 号	工交仓储	12,500.56m ²
2	微研中佳	锡房权证字第 HS1001025706 号	2015 年 9 月 1 日	长安街道生科路 2	工交仓储	11,395.48m ²

截止本报告书签署日，微研精密及其子公司租赁房产有 6 处，具体情况如下：

序号	承租方	出租方	租赁期限	租金	地址	用途	面积
1	微研精密	柳州市瑞泽商贸有限责任公司	2018.1.1-2018.12.31	0.002 元/件	柳州市花岭工业园粤桂黔产业合作园 7 栋	仓储	-
2	微研精密	西安广源货运物流管理咨询服务 有限公司	2018.1.1-2018.12.31	630 元/m ² /年	陕西省西安市高新区普新二路 9 号普洛斯物流园内 A3 库	仓储	68 m ²
3	微研精密	卢红平	2017.8.1-2018.7.31	3,333 元/月	无锡市瑜憬湾 3-603	居住	91.99 m ²
4	微研精密	任晶晶	2017.9.15-2018.9.14	3,000 元/月	长江国际雅园 1-801	居住	112.5 m ²
5	微研中佳	许宝海	2017.9.15-2018.9.14	5,600 元/月	北京市海淀区房家岭新城 T0911 号楼 6 单元 1102 室	居住	87.76 m ²
6	微研精密技术有限	Siegfried Brauner	2017.9.1 开始	1,332.8 欧元/月	Fraunhoferstr. 5,82152	办公	59.07 m ²

序号	承租方	出租方	租赁期限	租金	地址	用途	面积
	责任公司				Martinsried der Buroraum-Nr 9、10		

截止本报告书签署日，微研精密及其子公司作为出租方出租的房产有 1 处，具体情况如下：

序号	出租方	承租方	租赁期限	租金	地址	面积
1	微研中佳	无锡赢同新材料科技有限公司	2016.5.1-20 21.4.30	140 元/m ² /年	无锡市惠山区长安 街道生科路 2 号	1,095m ²

2、机器设备

截至 2017 年 10 月 31 日，微研精密及其子公司的机器设备情况如下：

单位：万元

机器设备									
账面原值				累计折旧				账面价值	
年初余额	本期增加	本期减少	期末余额	年初余额	本期增加	本期减少	期末余额	年初账面	期末账面
6,880.92	1,340.47	104.79	8,116.60	2,714.54	584.63	48.51	3,250.65	4,166.38	4,865.95

截至 2017 年 10 月 31 日，微研精密及其子公司主要机器设备（账面净值在 100 万元以上）明细如下：

单位：万元

序号	权利人	设备名称	数量	账面原值	累计折旧	账面净值
1	微研精密	一般冲床	1	240.47	104.70	135.77
2	微研精密	冲床（门型双点）	1	153.85	30.45	123.40
3	微研精密	AIDA 伺服 200T 冲床	1	253.05	116.19	136.86
4	微研中佳	精密数控电火花成型机	1	130.18	27.83	102.36
5	微研中佳	牧野 MAKINO 加工中心	1	135.92	27.98	107.94
6	微研中佳	数控线切割机床（慢走丝）	1	158.17	30.05	128.12
7	微研中佳	数控慢走丝线切割机床	1	165.44	35.36	130.08
8	微研中佳	数控车床（中村留）	1	178.50	12.72	165.78
9	微研中佳	5 轴联动立式加工中心	1	205.41	11.38	194.03
合计				1,621.00	396.67	1,224.33

截至 2017 年 10 月 31 日，微研精密及其子公司主要机器设备明细（账面原值在 100 万元以上）如下：

单位：万元

序号	权利人	设备名称	数量	账面原值	累计折旧	账面净值
1	微研精密	变电所	1	126.98	97.51	29.47
2	微研精密	AIDA 冲床	1	117.10	89.92	27.18
3	微研精密	一般冲床	1	240.47	104.70	135.77
4	微研精密	冲床	1	106.81	28.75	78.06
5	微研精密	闭式双点压力机（冲床）	1	120.51	24.81	95.71
6	微研精密	冲床（门型双点）	1	153.85	30.45	123.40
7	微研精密	AIDA 伺服 200T 冲床	1	253.05	116.19	136.86
8	微研精密	冲床	1	233.08	178.98	54.09
9	微研精密	京利冲床	1	157.68	118.59	39.09
10	微研精密	京利冲床	1	121.87	91.65	30.21
11	微研精密	京利冲床	1	121.87	91.65	30.21
12	微研精密	高速精密冲床	1	200.79	131.94	68.85
13	微研精密	高速精密冲床	1	202.50	133.06	69.44
14	微研精密	高速精密冲床	1	160.41	105.40	55.01
15	微研精密	高速精密冲床	1	160.21	105.27	54.94
16	微研精密	高速精密冲床	1	158.65	104.25	54.40
17	微研中佳	精密数控电火花成型机	1	130.18	27.83	102.36
18	微研中佳	牧野 MAKINO 加工中心	1	135.92	27.98	107.94
19	微研中佳	牧野 MAKINO 加工中心	1	103.96	21.40	82.57
20	微研中佳	高速立式加工中心	1	118.61	25.35	93.26
21	微研中佳	数控光学曲线磨床	1	110.78	23.68	87.10
22	微研中佳	数控线切割机床（慢走丝）	1	158.17	30.05	128.12
23	微研中佳	数控慢走丝线切割机床	1	165.44	35.36	130.08
24	微研中佳	数控车床（中村留）	1	178.50	12.72	165.78
25	微研中佳	5 轴联动立式加工中心	1	205.41	11.38	194.03
合计				3,942.79	1,768.87	2,173.91

截至 2017 年 10 月 31 日，微研精密及其子公司通过融资租赁租入的机器设备有 3 台，具体情况如下：

单位：万元

序号	出租方	权利人	设备名称	数量	账面原值	累计折旧	账面净值
1	平安国际融资租赁有限公司	微研中佳	精密数控电火花成形机床	2	90.60	5.74	84.86
2		微研中佳	5 轴联动立式加工中心	1	205.41	11.38	194.03

合 计	296.01	17.12	278.89
-----	--------	-------	--------

截至 2017 年 10 月 31 日，微研精密及其子公司签订的主要融资租赁合同的核心条款情况如下：

2017 年 2 月 18 日，微研中佳与出租方平安国际融资租赁有限公司签订了编号为 2017PAZL0710-ZL-01 号的售后回租租赁合同，合同约定租赁成本为 1,922,667.20 元；费用支付方式为出租方在合同生效并在合同约定前提条件满足后五个工作日内将 1,682,333.80 元（即租赁成本金额抵扣微研中佳应付的保证金 240,333.40 元）支付至微研中佳指定账户，微研中佳每月向出租方支付租金，于租金日支付，共 24 期；合同存续期间为自起租日起 24 个月；约定到期后承租人可支付 100 元留购价格以取回融资租赁设备的所有权；担保方式为由微研精密及其实际控制人为微研中佳提供保证担保，不存在对承租人股权及控制权变更的限制性条款。

2017 年 2 月 18 日，微研中佳与出租方平安国际融资租赁有限公司签订了编号为 2017PAZL0708-ZL-01 号的售后回租租赁合同，合同约定租赁成本为 848,000 元；费用支付方式为出租方在合同生效并在合同约定前提条件满足后五个工作日内将 742,000 元（即租赁成本金额抵扣微研中佳应付的保证金 106,000 元）支付至微研中佳指定账户，微研中佳每月向出租方支付租金，于租金日支付，共 24 期；合同存续期间为自起租日起 24 个月；约定到期后承租人可支付 100 元留购价格以取回融资租赁设备的所有权；担保方式为由微研精密及其实际控制人为微研中佳提供保证担保，不存在对承租人股权及控制权变更的限制性条款。

3、土地使用权

截止本报告书签署日，微研精密及其子公司拥有 2 项土地使用权，具体情况如下：

序号	权属人	权证编号	位置	面积	类型	用途
1	微研精密	锡滨国用(2015)第 023250 号	胡埭工业园西北区	20,040.3 m ²	出让	工业
2	微研中佳	锡惠国用(2015)第 014686 号	长安街道生科路 2	18,686.8 m ²	出让	工业

4、商标

截止本报告书签署日，微研精密及其子公司拥有 6 项注册商标，具体情况如下：

序号	权利人	注册号	商标标识	使用类别	商标权期限
1	微研精密	18927558		第 7 类：加工塑料用模具；印模冲压模；冷冲模；铸模（机械部件）；压铸模；铸件设备；自动操作机（机械手）；电子工业设备；汽车发动机冷却用散热器；汽车发动机废气再循环系统	2017.2.28-2027.2.27
2	微研精密	18927823		第 9 类：集成电路卡；测量器械和仪器；电磁线圈；接线柱（电）；印刷电路；电触点；电器接插件；集成电路；互感器；传感器	2017.2.21-2027.2.20
3	微研精密	18928044		第 40 类：打磨；研磨加工；层压；研磨；研磨抛光；定做材料装配（替他人）；喷砂处理服务；金属电镀；金属处理；金属铸造	2017.2.21-2027.2.20
4	微研精密	18928027		第 7 类：加工塑料用模具；印模冲压模；冷冲模；铸模（机械部件）；压铸模；铸件设备；自动操作机（机械手）；电子工业设备；汽车发动机冷却用散热器；汽车发动机废气再循环系统	2017.2.21-2027.2.20
5	微研精密	18928301		第 9 类：集成电路卡；测量器械和仪器；电磁线圈；接线柱（电）；印刷电路；电触点；电器接插件；集成电路；互感器；传感器	2017.2.28-2027.2.27
6	微研精密	18928294		第 40 类：打磨；层压；研磨；研磨抛光；定做材料装配（替他人）；喷砂处理服务；研磨加工；金属电镀；金属处理；金属铸造	2017.2.21-2027.2.20

5、专利权

截止本报告书签署日，微研精密及其子公司拥有 3 项授权发明专利、27 项实用新型专利，具体情况如下：

序号	专利权人	专利名称	专利号	专利类别	申请日期	取得方式
1	微研精密	一种薄膜生产中的层间纸回收装置	ZL201320192649.9	实用新型	2013.4.17	申请

2	微研精密	一种薄膜生产中的除尘装置	ZL201320192646.5	实用新型	2013.4.17	申请
3	微研精密	一种吸废料装置	ZL201320204786.X	实用新型	2013.4.22	申请
4	微研精密	产品卡夹小孔的检测装置	ZL201320204613.8	实用新型	2013.4.22	申请
5	微研精密	攻丝机攻牙漏攻的报警装置	ZL201320204751.6	实用新型	2013.4.22	申请
6	微研精密	全自动废料清理装置	ZL201320204763.9	实用新型	2013.4.22	申请
7	微研精密	一种级进模冲床送料装置的自动检测机构	ZL201320204605.3	实用新型	2013.4.22	申请
8	微研精密	一种模具安装结构	ZL201320204729.1	实用新型	2013.4.22	申请
9	微研精密	冲床自动取料装置	ZL201320204601.5	实用新型	2013.4.22	申请
10	微研精密	一种废料检测装置	ZL201320204716.4	实用新型	2013.4.22	申请
11	微研精密	编带产品的快速计数器	ZL201320204762.4	实用新型	2013.4.22	申请
12	微研精密	感触针防拉装置	ZL201320204760.5	实用新型	2013.4.22	申请
13	微研精密	贴附簧片检测装置	ZL201320204745.0	实用新型	2013.4.22	申请
14	微研精密	折弯跟形结构	ZL201320210508.5	实用新型	2013.4.24	申请
15	微研精密	自动导正环切落料机构	ZL201320210488.1	实用新型	2013.4.24	申请
16	微研精密	防废料回跳的凹模结构	ZL201320210558.3	实用新型	2013.4.24	申请
17	微研精密	一种便携式液压剪结构	ZL201420498383.5	实用新型	2014.9.1	申请
18	微研精密	吹气式涂油装置	ZL201420501654.8	实用新型	2014.9.2	申请
19	微研精密	一种多功能的模具拆装加力杆	ZL201520805548.3	实用新型	2015.10.15	申请
20	微研精密	一种漏铆片检测装置	ZL201520798630.8	实用新型	2015.10.15	申请
21	微研精密	侧边冲裁模具	ZL201520798264.6	实用新型	2015.10.15	申请
22	微研精密	多功能塑封料带包装机	ZL201520830235.3	实用新型	2015.10.23	申请
23	微研精密	滚轴式折弯模具	ZL201520828883.5	实用新型	2015.10.23	申请
24	微研精密	微型卷盘固定装置	ZL201620335150.2	实用新型	2016.4.20	申请
25	微研精密	一种叠加料片分离	ZL201621078602.X	实用新型	2016.9.23	申请

		上料装置				
26	微研精密	法兰倒角定位装置	ZL201621304240.1	实用新型	2016.11.30	申请
27	微研精密	小铁芯模内取出装置	ZL201621304239.9	实用新型	2016.11.30	申请
28	微研精密	侧面贴合双边翻孔模	ZL201510693754.4	发明专利	2015.10.23	申请
29	微研精密	传送带自动上料装置	ZL201510693753.X	发明专利	2015.10.23	申请
30	微研精密	冲压件自动出料装置	ZL201610249043.2	发明专利	2016.4.20	申请

6、软件著作权

截止本报告书签署日，微研精密及其子公司未拥有软件著作权。

7、软件产品著作权

截止本报告书签署日，微研精密及其子公司未拥有软件产品著作权。

8、资产抵押、质押情况

截止本报告书签署日，微研精密及其子公司用于抵押、质押的资产情况如下：

单位：万元

序号	合同号	受限资产	抵押/质押方	主合同债权人	担保金额	担保期限
1	抵押合同 BOCYM-D144 (2015)-012	房产：锡房权证字第BH1001043836号；土地：锡滨国用（2015）第023250号	微研精密	交通银行股份有限公司无锡分行	最高额不超过2,400万元	2015.11.11-2018.11.30
2	最高额抵押合同 2D84012015000 00056	房产：锡房权证字第HS1001025706号；土地：锡惠国用（2015）第014686号	微研中佳	上海浦东发展银行股份有限公司无锡分行	最高额不超过3,003.46万元	2015.9.9-2018.9.9
3	最高额抵押合同 苏银锡（河埭） 高抵合字第 20160602399号	房产：锡房权证字第HS1001025706号；土地：锡惠国用（2015）第014686号	微研中佳	江苏银行股份有限公司无锡河埭支行	最高额不超过550万元	2016.6.23-2019.6.22

序号	合同号	受限资产	抵押/质押方	主合同债权人	担保金额	担保期限
4	质押担保合同 苏银锡（河埭） 质合字第 2017071099号	银行承兑汇票： 13134910010082017052 3085264871、 13033010002022017042 5080404895	微研精密	江苏银行股份 有限公司 无锡河埭支 行	220万元 ^注 1	-
5	票据池业务合作 协议 浙商票池字第 09553号	银行承兑汇票： 13074910069072017062 6091565477、 13031210751762017072 8098955790、 13134910010082017092 6113957422	微研精密	浙商银行股 份有限公司 无锡分行	201万元 ^注 2	-
6	最高额质押合同 078002A201780 62	银行承兑汇票： 19071000001002017112 3130329504	微研中佳	宁波银行股 份有限公司 无锡分行	94.2985 万元	2017.12.15- 2018.12.15

注 1：该合同系微研精密和江苏银行股份有限公司无锡河埭支行签订的质押担保合同，票据号为 131349100100820170523085264871 作为质押票据，分别开出票据号为 131330209999220170711094526295、131330209999220170711094526182、131330209999220170711094526158，票据起讫日期均为 2017.7.11 至 2018.01.10；票据号为 130330100020220170425080404895 作为质押票据，分别开出票据号为 3130005142293770、3130005142293772、3130005142293774、3130005142293775、3130005142293776，票据起讫日期均为 2017.7.11 至 2018.01.10。

注 2：该合同系微研精密和浙商银行股份有限公司无锡分行签订的票据池协议，截至 2017 年 12 月 20 日，已质押的票据金额为 201 万，保证金余额为 115.17 万元。。

（二）对外担保

截止本报告书签署日，微研精密及其子公司不存在对外担保的情形。

（三）主要负债

根据立信会计师出具的信会师报字[2017]第 ZA16564 号《审计报告》，截至 2017 年 10 月 31 日，微研精密及其子公司的负债构成情况如下：

单位：万元

项 目	金 额	比 例
短期借款	6,600.00	51.61%
应付票据	430.80	3.37%

应付账款	3,340.58	26.12%
预收款项	121.01	0.95%
应付职工薪酬	558.00	4.36%
应交税费	128.92	1.01%
应付利息	38.36	0.30%
其他应付款	1,216.71	9.51%
一年内到期的非流动负债	153.21	1.20%
流动负债合计	12,587.59	98.44%
长期应付款	29.18	0.23%
递延收益	170.80	1.34%
递延所得税负债	-	-
非流动负债合计	199.98	1.56%
负债合计	12,787.57	100.00%

（四）或有负债

截至 2017 年 10 月 31 日，微研精密已背书未到期的银行承兑汇票总额 182.96 万元。除存在上述或有事项外，截至 2017 年 10 月 31 日，微研精密及其子公司不存在其他重大或有事项。

四、业务资质

截止本报告书签署日，微研精密及其子公司取得的业务许可及资质证书情况如下：

1、高新技术企业

2016 年 11 月 30 日，微研精密获得由江苏省科学技术厅、江苏省财政厅、江苏省国家税务局、江苏省地方税务局联合颁发的《高新技术企业证书》，证书编号 GR201632002437，有效期三年。有效期内企业所得税的适用税率为 15%。

2、城镇污水排入排水管网许可证

2017 年 9 月 6 日，微研精密取得由无锡市市政和园林局颁发的《城镇污水排入排水管网许可证》（证书编号苏锡滨排许字第 200983 号），准予公司在许可范围内向城镇排水设施排放污水，有效期从 2017 年 9 月 2 日至 2022 年 9 月 1 日。

3、质量管理体系认证证书

2017年12月18日，微研精密取得由NFS International Strategic Registrations颁发的《认证证书》（证书编号CNIATF028764），确认其通过IATF 16949: 2016质量管理体系标准，认证范围“注塑件和精密冲压件的制造”，有效期从2017年12月12日至2020年12月11日。

4、环境体系认证证书

2017年9月25日，微研精密取得由NFS International Strategic Registrations颁发的《认证证书》（证书编号CNEMS028743），确认其通过ISO 14001: 2015环境体系标准，认证范围“注塑件、冲压件的生产 and 按键的组装”，有效期从2017年9月25日至2020年9月24日。

5、安全生产标准化证书

2016年11月2日，微研精密取得由无锡市安全生产监督管理局颁发的《安全生产标准化证书》（证书编号苏AQB320211JXIII201600062），确认其为安全生产标准化三级企业，有效期至2019年11月。

6、中华人民共和国海关报关单位注册登记证书

2015年10月21日，微研精密取得由无锡海关颁发的《中华人民共和国海关报关单位注册登记证》（海关注册编号3202960029），有效期为长期。

7、环境管理体系认证证书

2016年12月29日，微研中佳取得由北京中联天润认证中心颁发的《环境管理体系认证证书》（证书编号10116E23419ROM），确认其通过ISO 14001: 2004环境管理体系标准全部条款的要求，认证范围“模具的设计开发、生产、技术服务及机械零配件加工（法规强制要求范围除外）及其场所所设计的环境管理相关活动”，有效期限为2016年12月29日至2018年9月14日。

8、质量管理体系认证证书

2015年11月26日，微研中佳取得由北京中联天润认证中心颁发的《质量管理体系认证证书》（证书编号10115Q18620ROM），确认其通过ISO 9001: 2008质量管理体系标准适用条款的要求，认证范围“模具的设计开发、生产和

技术服务；机械零配件的加工”，有效期限为2015年11月26日至2018年11月25日。

9、安全生产标准化证书

2017年1月5日，微研中佳取得由无锡市惠山区安全生产监督管理局颁发的《安全生产标准化证书》（证书编号苏AQB320206XW2017000010），有效期至2020年1月。

10、中华人民共和国海关报关单位注册登记证书

2016年1月27日，微研中佳取得由无锡海关颁发的《中华人民共和国海关报关单位注册登记证》（海关注册编号320296508M），有效期为长期。

11、城镇污水排入排水管网许可证

2016年10月9日，微研中佳取得由无锡市市政和园林局颁发的《城镇污水排入排水管网许可证》（证书编号苏锡惠城管字第1081号），准予公司在许可范围内向城镇排水设施排放污水，有效期从2016年10月9日至2021年10月8日。

五、报告期经审计的财务指标

（一）主要财务指标

1、合并资产负债表

单位：万元

项 目	2017-10-31	2016-12-31	2015-12-31
资产总计	25,549.72	23,196.48	19,191.36
负债合计	12,787.57	11,260.98	8,139.25
归属于母公司所有者权益合计	9,895.60	9,082.72	8,155.26
少数股东权益	2,866.55	2,852.78	2,896.85
所有者权益合计	12,762.15	11,935.50	11,052.11

2、合并利润表

单位：万元

项 目	2017年1-10月	2016年度	2015年度
营业收入	15,019.44	12,951.38	10,206.88

营业成本	10,063.53	8,870.16	7,186.52
营业利润	1,442.38	748.20	-18.73
利润总额	1,518.45	1,040.05	48.43
净利润	1,313.86	883.39	12.79
（一）持续经营损益	1,194.95	-	-
（二）终止经营损益	118.91	-	-
归属于母公司所有者的净利润	1,312.88	927.46	117.63
少数股东损益	0.98	-44.07	-104.84

3、合并现金流量表

单位：万元

项 目	2017年1-10月	2016年度	2015年度
经营活动产生的现金流量净额	294.21	-98.73	443.99
投资活动产生的现金流量净额	48.00	-1,770.45	-4,068.94
筹资活动产生的现金流量净额	1,353.51	1,802.34	3,084.80
现金及现金等价物净增加额	1,694.76	-61.68	-527.94

4、主要财务指标

财务指标	2017-10-31	2016-12-31	2015-12-31
流动比率（倍）	1.04	0.75	1.01
速动比率（倍）	0.71	0.49	0.79
资产负债率（合并）	50.05%	48.55%	42.41%
应收账款周转率（次）	3.57	4.91	5.15
存货周转率（次）	2.89	3.86	5.15
财务指标	2017年1-10月	2016年度	2015年度
息税折旧摊销前利润（万元）	3,038.51	2,590.35	1,165.97
利息保障倍数（倍）	5.75	3.98	1.23
经营活动现金流量净额（万元）	294.21	-98.73	443.99

（二）报告期非经常性损益

报告期内，微研精密非经常性损益项目如下表所示：

单位：万元

项 目	2017年1-10月	2016年度	2015年度
非流动资产处置损益	-3.96	0.58	-14.71
股权处置形成的收益	344.56	-	-
股份支付影响	-	-	-253.39
权益法核算形成投资收益	-	-28.36	-
计入当期损益的政府补助	108.93	287.30	82.20
非合并关联方其他应收款坏账的转回	-	110.09	-

购买理财产品取得的投资收益	5.03	15.33	5.42
除上述各项之外的其他营业外收入和支出	-4.45	-0.23	-6.29
小计	450.11	384.71	-186.77
所得税影响额	19.53	54.94	9.99
少数股东权益影响额（税后）	13.60	21.00	-
归属于公司普通股股东的非经常性损益	416.98	308.77	-196.76
归属于公司普通股股东的净利润	1,312.88	927.46	117.63
扣除非经常性损益后的归属于本公司普通股股东的净利润	895.90	618.70	314.40

报告期内，微研精密合并范围中无锡市桑达国联电源有限公司（2016年非同一控制下企业合并、2017年转让）、无锡实联自动化科技有限公司（2016年新设、2017年转让）、无锡三闲居酒店管理有限公司（2017年新设、2017年转让）等三个企业均已在2017年处置，该三个企业利润包括在微研精密合并报表内，导致微研精密两年一期的净利润、扣非后归属于母公司净利润不具有可比性。因此，假设报告期只对微研精密及控股子公司微研中佳、全资子公司微研精密技术有限责任公司进行合并报表，重新计算归属于公司普通股股东的非经常性损益以及净利润。

假设报告期只对微研精密及控股子公司微研中佳、全资子公司微研精密技术有限责任公司进行合并报表，报告期内，微研精密非经常性损益项目如下表所示：

单位：万元

项 目	2017年1-10月	2016年度	2015年度
非流动资产处置损益	-3.96	0.58	-14.71
计入当期损益的政府补助	108.93	287.30	82.20
股份支付影响	-	-	-253.39
非合并关联方其他应收款坏账	-	110.09	-
权益法核算投资收益	-	-28.36	-
购买理财产品取得的投资收益	5.03	15.33	5.42
除上述各项之外的其他营业外收入和支出	-4.45	-0.23	-6.29
小计	105.55	384.71	-186.77
所得税影响额	19.53	54.94	9.99
少数股东权益影响额（税后）	13.60	21.00	-
归属于公司普通股股东的非经常性损益	72.42	308.77	-196.76
归属于普通股股东的净利润	1,181.19	1,059.15	117.63
扣除非经常性损益后的归属于本公司普通股股东的净利润	1,108.77	750.39	314.40

六、股东出资及合法存续情况

微研精密及其子公司出资和历次转让均履行了必要的审批或确认程序，不存在影响其合法存续的情况，也未出现法律、法规和公司章程所规定的应予终止的情形。

截止本报告书签署日，微研精密及其子公司不存在因涉嫌犯罪被司法机关立案侦查或者涉嫌违规被中国证监会调查的情况，也未收到行政处罚或刑事处罚。

七、最近三年进行与交易、增资或改制相关的评估或估值情况

（一）最近三年以来历次股权转让、增资交易和改制情况

最近三年，微研精密未进行增资。最近三年，微研精密共进行 3 次股权转让、2 次整体变更，具体情况如下：

时间	性质	内容	估值情况（万元）	转让总价（万元）	单位注册资本价格（元）
2015.4	股权转让	2015年2月28日，微研有限召开董事会，决议同意高昇投资有限公司将其持有微研有限2,750.00万元出资以4,358.75万元的价格转让予无锡索源电子科技有限公司；同意无锡微研有限公司将其持有微研有限1,500.00万元出资以2,377.50万元的价格转让予无锡索源电子科技有限公司。	7,925.00	6,736.25	1.585
2015.6	股权转让	2015年6月26日，微研有限召开股东会，决议同意无锡索源电子科技有限公司将其持有的微研有限2,038.00万元出资以3,230.18万元的价格转让予谈渊智，将其持有的微研有限693.50万元出资以1,099.25万元的价格转让予王泳，将其持有的微研有限741.00万元出资以1,174.68万元的价格转让予秦春森，将其持有的微研有限277.50万元出资以439.70万元的价格转让予姚邦豪，将其持有的微研有限500.00万元出资以792.50万元的价格转让予孙伯荣。	7,925.00	6,736.31	1.585
2015.9	股权转让	2015年7月23日，微研有限召开临时股东会，决议同意孙伯荣将其持有的微研有限500.00万元出资以835.80万元的价格转让予谈渊智。	8,358.00	835.80	1.672
2015.9	有限责任公司整体变更为股	2015年7月23日，微研有限召开股东会，决议同意微研有限按经审计净资产折股整体变更为股份有限公司，以微研有限截至2015年6月30日经审计的净资产83,580,577.97元按照1:0.5982的比例折合股本5,000万	江苏中天资产评估事务所有限公司《无锡微研精密冲压件有限公司拟整体变更设立股份有限公司项目评估报告》（苏中资评报字（2015）第1039号），截至2015年	--	--

时间	性质	内容	估值情况（万元）	转让总价（万元）	单位注册资本价格（元）
	股份公司	股，微研有限原股东作为股份公司发起人，按其原出资比例享有折合股本后的股份，股权结构保持不变。	6月30日，微研有限净资产的评估值为人民币9,593.72万元		
2017.1	股份公司变更为有限责任公司	2018年1月12日，微研股份召开股东大会，决议同意将公司性质由股份有限公司变更为有限责任公司，将公司名称变更为无锡微研精密冲压件有限公司，变更后的有限责任公司的注册资本为5,000万元。	--	--	--

（二）历次估值作价差异原因和合理性

时间	性质	内容	与本次评估作价存在差异的原因及合理性解释
2015.4	股权转让	2015年2月28日，微研有限召开董事会，决议同意高昇投资有限公司将其持有微研有限2,750.00万元出资以4,358.75万元的价格转让予无锡索源电子科技有限公司；同意无锡微研有限公司将其持有微研有限1,500.00万元出资以2,377.50万元的价格转让予无锡索源电子科技有限公司。	本次股权转让以微研有限截至2014年12月31日净资产账面价值为参考，按1.585元/1元注册资本的价格进行转让。
2015.6	股权转让	2015年6月26日，微研有限召开股东会，决议同意无锡索源电子科技有限公司将其持有的微研有限2,038.00万元出资以3,230.18万元的价格转让予谈渊智，将其持有的微研有限693.50万元出资以1,099.25万元的价格转让予王泳，将其持有的微研有限741.00万元出资以1,174.68万元的价格转让予秦春森，将其持有的微研有限277.50万元出资以439.70万元的价格	本次股权转让以无锡索源电子科技有限公司取得微研有限股权的投资成本为参考，按1.585元/1元注册资本的价格进行转让。

时间	性质	内容	与本次评估作价存在差异的原因及合理性解释
		转让予姚邦豪，将其持有的微研有限 500.00 万元出资以 792.50 万元的价格转让予孙伯荣。	
2015.9	股权转让	2015 年 7 月 23 日，微研有限召开临时股东会，决议同意孙伯荣将其持有的微研有限 500.00 万元出资以 835.80 万元的价格转让予谈渊智。	本次股权转让以微研有限截至 2015 年 6 月 30 日的净资产账面价值为参考，按 1.672 元/1 元注册资本的价格进行转让。
2015.9	有限责任公司整体变更为股份公司	2015 年 7 月 23 日，微研有限召开股东会，决议同意微研有限按经审计净资产折股整体变更为股份有限公司，以微研有限截至 2015 年 6 月 30 日经审计的净资产 83,580,577.97 元按照 1: 0.5982 的比例折合股本 5,000 万股，微研有限原股东作为股份公司发起人，按其原出资比例享有折合股本后的股份，股权结构保持不变。	<p>2015 年 7 月 22 日，江苏中天资产评估事务有限公司出具苏中资评报字（2015）第 1039 号《无锡微研精密冲压件有限公司拟整体变更设立股份有限公司项目评估报告》。根据该评估报告，截至 2015 年 6 月 30 日，微研有限经审计净资产为 8,358.06 万元，微研有限净资产的评估值为人民币 9,593.72 万元。</p> <p>本次重大资产重组中，根据北京中企华资产评估有限责任公司出具的中企华评报字（2018）第 1007 号《资产评估报告》，采用资产基础法对交易标的进行评估，截至评估基准日 2017 年 10 月 31 日，微研精密股东全部权益评估价值为 15,153.90 万元；采用收益法对交易标的进行评估，截至评估基准日 2017 年 10 月 31 日，微研精密净资产账面价值为 10,034.48 万元。收益法评估后的股东全部权益价值为 30,116.98 万元。本次交易采用收益法评估结果。</p> <p>上述两次评估中，采用资产基础法对微研精密股东权益评估作价不存在明显差异。</p>
2017.1	股份公司变更为	2018 年 1 月 12 日，微研股份召开股东大会，决议同意将	因微研股份此时已与隆盛科技就重组的条件基

时间	性质	内容	与本次评估作价存在差异的原因及合理性解释
	有限责任公司	<p>公司性质由股份有限公司变更为有限责任公司，将公司名称变更为无锡微研精密冲压件有限公司，变更后的有限责任公司的注册资本为 5,000 万元。</p>	<p>本达成一致，隆盛科技收购微研股份 100% 股权后微研股份因为不再符合股份有限公司的最低股东人数要求而必须变更为有限责任公司。为使隆盛科技收购微研股份的交割程序更简单，微研股份股东决定在进行重组前先将公司法律形式由股份有限公司变更为有限责任公司。</p>

八、许可他人使用自己所有的资产，或者作为被许可方使用他人资产

微研精密及其子公司租赁他人资产、出资资产的情况详见本章“三、主要资产的权属状况、对外担保情况及主要负债、或有负债情况”之“（一）主要资产”。

九、债权债务转移

本次交易不涉及债权债务转移的情形。

十、主营业务的具体情况

（一）所处行业的主管部门、监管体制、主要法律法规及政策

微研精密主要从事精密冲压模具、精密型腔模具、光电子器件、冲压件、塑料制品的设计、开发、加工、生产、销售。根据《上市公司行业分类》（2012年修订），微研精密所属行业为制造业中的金属制品业（C33）。

1、行业主管部门、监管体制

微研精密行业主管机构为国家发展和改革委员会、工业和信息化部、中国锻压协会和中国模具工业协会，由上述国家机关和社会团体行使行业管理职能。

国家发展和改革委员会负责行业产业政策的研究制定，拟订行业的中长期发展规划。

工业和信息化部拟订并组织实施行业中长期发展规划，制定铸造行业的行业标准以及准入条件，推进工业体制改革和管理创新，提高行业综合素质和核心竞争力，指导行业加强安全生产管理；拟订并组织实施工业的能源节约和资源综合利用、清洁生产促进政策。

中国锻压协会旨在促进行业交流，推动和引导行业进步与繁荣。基本任务是提供技术及咨询服务；举办大型国际展览会、技术交流、国际交流与考察；促进中外合作、进出口贸易；编制行规行约，促进行业自律；开展行业研究，为企业、政府提供决策服务；组织开展技术研究、开发和推广等。

中国模具工业协会研究模具行业的现状及发展方向，拟定发展计划草案；组织行业内企业进行技术、经济与经营管理信息的经验交流；培训技术和管理人才，推广新技术；开展对外的经济技术交流与合作等。

2、行业主要法律法规及政策

近年来，随着我国经济转型升级以及产业结构调整深入推进，为提高我国金属制品制造业和相关模具及其零部件的竞争力，国家制定了一系列产业扶持政策，为本行业的持续快速健康发展创造了良好的政策环境，具体情况如下：

序号	时间	颁布单位	政策名称	核心内容
1	2017年	工信部	《中国制造2025》“1+X”规划体系	“1”是指《中国制造2025》，“X”是指11个配套的实施指南、行动指南和发展规划指南，包括国家制造业创新中心建设、工业强基、智能制造、绿色制造、高端装备创新等5大工程实施指南。
2	2017年	发改委、商务部	《外商投资产业指导目录（2017年修订）》	将“汽车车身外覆盖件冲压模具，汽车仪表板、保险杠等大型注塑模具，汽车及摩托车夹具、检具设计与制造”，“精密模具（冲压模具精度高于0.02毫米、型腔模具精度高于0.05毫米）设计与制造”列为鼓励外商投资的行业。
3	2017年	发改委、工信部、科技部	《汽车产业中长期发展规划》	突破先进汽车电子及轻量化新材料、高端制造装备等产业短板，培育具有国际竞争力的零部件供应商，形成“从零到整”的完整产业体系。到2020年，形成若干家超过1000亿规模的汽车零部件企业集团，在部分关键核心技术领域具备较强的国际竞争优势；到2025年，形成若干家进入全球前十的汽车零部件企业集团。
4	2016年	中国模具工业协会	《模具行业“十三五”规划》	重点发展大型及精密多工位级进模具，包括汽车零部件和OA设备等大型多工位级进模及高速运行的长寿命精密多工位级进模。
5	2016年	发改委、财政部、商务部	《鼓励进口技术和产品目录（2016年版）》	将“大型（下底板半周长度冲压模>2500mm，下底板半周长度型腔模>1400mm）、精密（冲压模精度≤0.02mm、型腔模精度≤0.05mm）模具设计与制造技术”列入鼓励引进的先进技术。

6	2016年	发改委	《中华人民共和国国民经济和社会发展第十三个五年规划纲要》	实施制造强国战略，全面提升工业基础能力，加快发展新型制造业，推动传统产业改造升级，加强质量品牌建设，积极稳妥建设化解产能过剩，降低实体企业成本。实施工业强基工程，重点突破关键基础材料、核心基础零部件（元器件）、先进基础工艺、产业技术基础等“四基”瓶颈。
7	2016年	国家标准委、工信部、质检总局	《装备制造业标准化和质量提升规划》	明确强调实施工业基础标准化和质量提升工程，加快核心基础零部件（元器件）、先进基础工艺、关键基础材料和产业技术基础领域急需标准制定。以破解装备制造业发展瓶颈和加强薄弱环节为突破口，开展关键基础零部件（元器件）核心共性技术标准研究，配套解决基础材料、基础工艺标准短板。
8	2016年	工信部	《工业绿色发展规划（2016-2020年）》	提升产品轻量化水平，推广复合材料、轻合金、真空镀铝纸等高强韧度新型材料，推广超高强度钢热冲压成形技术、真空高压铸造、超高真空薄壁铸造等轻量化成形工艺。
9	2015年	国务院	《中国制造2025》	大力推进核心基础零部件（元器件）、先进基础工艺、关键基础材料和产业技术基础等工业基础能力的发展和创新；加大对“四基”领域技术研发的支持力度，引导产业投资基金和创业投资基金投向“四基”领域重点项目；推动整机企业和“四基”企业协同发展。注重需求侧激励，产用结合，协同攻关。
10	2013年	发改委	《产业结构调整指导目录（2013年）》	将“汽车关键零部件”、“汽车电子控制系统”等被列为鼓励类目录。
11	2013年	工信部	《关于加快推进重点行业企业兼并重组的指导意见》	提出推动整车企业横向兼并重组、推动零部件企业兼并重组、支持大型汽车企业通过兼并重组向服务领域延伸、支持参与全球资源整合与经营四大思路，明确支持零部件骨干企业通过兼并重组扩大规模，与整车生产企业建立长期战略合作关系，发展战略联盟，实现专业化分工和协作化生产；
12	2012年	国务院	《“十二五”国家战略性新兴产业发展规划》	做强智能制造装备，把高端装备制造业培育成为国民经济的支柱产业，促进制造业智能化、精密化、绿色化发展。

13	2011年	发改委、科学技术部、工信部、商务部、知识产权局	《当前优先发展的高技术产业化重点领域指南（2011年度）》	将“七、先进制造”“98、精密高效和成形设备”“精密微细加工技术，特殊用途光学薄膜加工技术及设备，近净成形技术与装备，纳米精度高效光学加工技术及设备，大型数控锻压机床及生产线，高精度大型复合材料缠绕、铺带、铺丝设备及相关工艺过程分析、模拟和优化软件，高精度塑料加工成形设备。”列为优先发展的高技术产业化重点领域。
14	2009年	国务院	《装备制造业调整振兴规划》	重点发展大型精密型腔模具、精密冲压模具、高档模具标准件，高效、高性能、精密复杂刀具，高精度、智能化、数字化量仪，高档精密磨料磨具等。
15	2009年	国务院	《汽车产业调整和振兴规划》	支持汽车产业技术进步和结构调整，加大技术改造力度，重点支持新能源汽车动力模块产业化、内燃机技术升级、先进变速器产业化、关键零部件产业化以及独立公共检测机构 and “产、学、研”相结合的汽车关键零部件技术中心建设；支持汽车零部件骨干企业通过兼并重组扩大规模，提高国内外汽车配套市场份额；发展提升整车性能的关键零部件，发动机、变速器、转向系统、制动系统、传动系统、悬挂系统、汽车总线控制系统中的关键零部件技术实现自主化，新能源汽车专用零部件技术达到国际先进水平。

（二）主要产品的用途及变化情况

微研精密属于精密制造类高新技术科技型企业，专注于精密冲压模具、高端精密冲压件、高精密机加工件、精密注塑件等产品的研发和生产，产品主要应用于传统汽车的节能减排模块、安全模块、座椅门锁模块以及新能源汽车的电控电机模块。自设立以来，微研精密主营业务未发生变化，且持续增长。



1、冲压件

①汽车领域

产品名称	产品图片	产品名称	产品图片
门锁系统部件		电机系统部件	

<p>电控系统部件</p>		<p>高压油泵系统部件</p>	
<p>供油系统部件</p>		<p>安全带系统部件</p>	
<p>减震器部件</p>		<p>刹车系统部件</p>	
<p>防抱死系统部件</p>		<p>照明系统部件</p>	
<p>EGR系统零部件</p>		<p>座椅系统零部件</p>	

②电子产品领域

产品名称	产品图片
手机及消费电子类产品 框架件	
投影仪光学反光部件	
读卡器及存储卡外壳	

2、注塑件

①汽车领域



产品名称	产品图片	产品名称	产品图片
叶轮 体组 件		转角 传感 器组 件	
水泵 组件		方向 盘传 感器 组件	

汽车 安全 带注 塑件		精密 插 入 成 型 件	
----------------------	---	-----------------------------	--

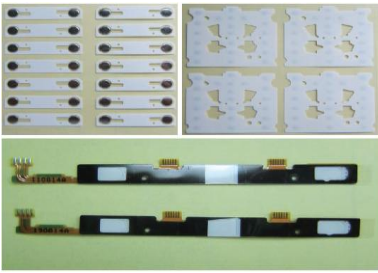
②电子产品领域

产品名称	产品图片	产品名称	产品图片
射频 端子 部件		薄膜 开 关 系列	

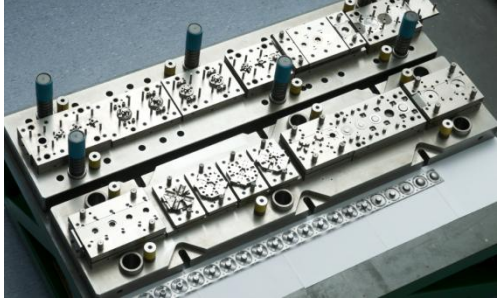
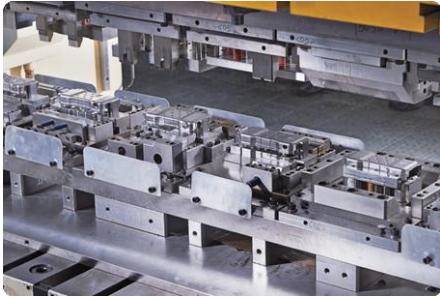
3、模具

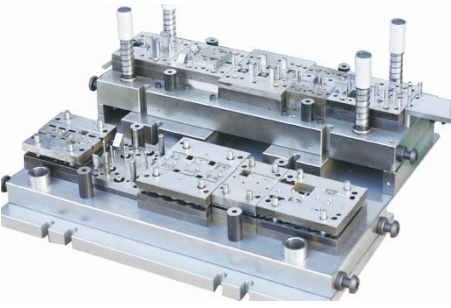
产品名称	产品图片	产品名称	产品图片
精密 拉 伸 模 具		高 精 密 多 工 位 模 具	
高 精 密 端 子 高 速 冲 模 具		精 密 汽 车 产 品 级 进 模 具	

4、备件

产品	产品图片	产品	产品图片
----	------	----	------

名称		名称	
汽车 类精 密备 件		航 天 类 精 密 备 件	

（三）主要产品的工艺流程图

微研精密的主要产品为非标精密零部件、非标精密机加工件、高端精密模具、高端精密冲压件、高精度、精密注塑件。同时，微研精密还具备汽车组件模块的开发、组装、测试及批量生产的能力。对于生产过程中的电镀、热处理等非关键工序由外协加工。微研精密设有项目工程部、模具部、动力设备部自动化课，负责新品开发以及制造各种模具及周边装备。

微研精密生产全过程严格按照 ISO9001 和 IATF16949 质量管理体系的要求进行体系化、程序化运作，以生产过程的精细化管理和产品质量的精细控制保证了产品质量。目前，微研精密已成为联合汽车电子有限公司、日本 ALPS 电气株式会社（无锡阿尔卑斯电子有限公司）、无锡理昌科技有限公司、德国博泽集团（博泽（上海）汽车零部件制造有限公司）、舍弗勒（中国）有限公司、盖茨胜地汽车水泵产品（烟台）有限公司、延锋安道拓座椅机械部件有限公司等知名企业的供应商。

微研精密典型的生产工艺流程图如下：

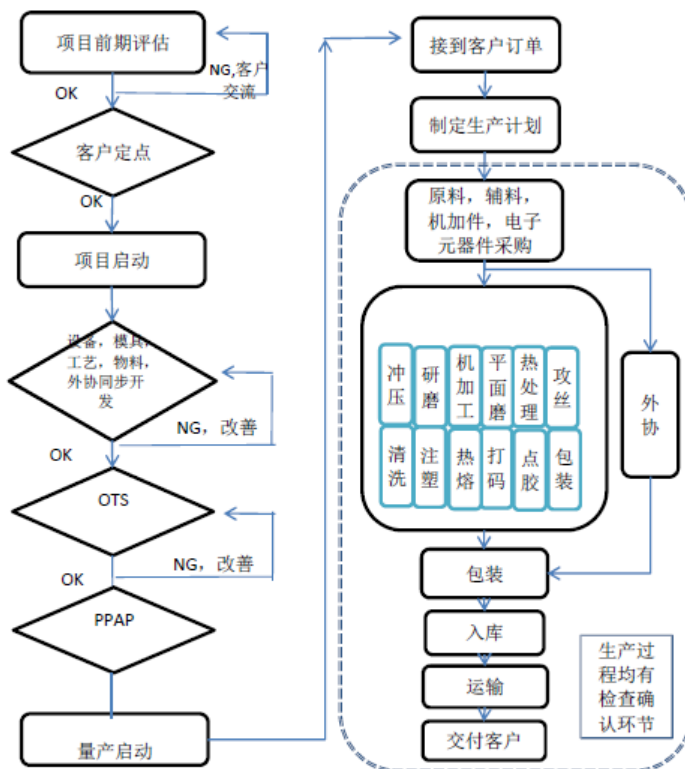

（四）主要经营模式

1、采购模式

微研精密采购主要包括钢材、不锈钢、铜带、铝材，塑料粒子、模具、备件、机加工件及电子元器件等，目前原材料市场竞争充分，供应相对充足。

（1）供应商的选择标准

微研精密由项目工程部、品质管理部、模具部、资材部负责开展对供应商的筛选，在选择供应商时主要考虑产品质量、技术工艺水平、交付进度、价格、服务和环保等因素。品质管理部和资材部根据对供应商相关因素的综合评估和定期复审来确定合格供应商名录。目前，微研精密大部分供应商为客户指定，部分为微研精密自行选择认定。在现有业务合作过程中，微研精密与供应商建立了良好的合作关系。

（2）采购的实施

为保证采购物资的质量、规范采购行为，微研精密制定了完善的《采购控制程序》和《供应商管理程序》，对采购物资的管控实行严格的审批制度。生产管

理部根据下月生产计划、上月销售库存情况及销售计划，核对原材料库存量并确定原材料品种、数量等方面的缺口，编制当月的月度采购申请计划。月度采购计划经部门经理批准后提交给资材部。经资材部负责人审核后，由财务总监审核完成，再呈请总经理批准，总经理认可后，各采购专员依据采购申请计划编制采购订单。

（3）预防措施

为了确保供应渠道畅通，防止意外情况发生，微研精密一般保证有两家或者两家以上供应商同步开发。

2、生产模式

微研精密主要按“以销定产”的方式根据客户订单安排生产计划，同时对部分标准件产品会准备适当的安全库存。微研精密设有专业的模具制造车间，为零部件产品开发制造各种模具。微研精密生产全过程严格按照 ISO14001 环境管理体系和 IATF16949 质量管理体系的要求进行体系化、程序化运作，以生产过程的精细管理和产品质量的精细控制保证了产品质量的稳定性。

在具体的生产过程中，生产管理部根据订单情况、生产库存、生产能力制定生产计划；制造部负责生产计划的执行；品质管理部负责生产过程的质量控制。如遇异常不能按时完成生产计划，制造部需要及时通知生产管理部，由生产管理部协调销售部评估并调整计划或者重新下达计划。品质管理部负责生产物料、半成品、成品的检验，工序的首检和抽检以及检测设备的管理。

3、销售模式

微研精密的产品需要按照客户的要求设计和制造，因此销售模式主要采取向客户直接销售的模式。微研精密主要通过业务推销、展会推介、广告宣传、电子商务等途径获取订单、拓展市场。由销售人员直接与意向客户洽谈，以协议/订单约定产品的质量标准和交货方式、结算方式等，根据客户的要求制造产品并销售。在发展国内市场同时，微研精密还积极开拓海外市场，目前已在德国设立子公司。

4、盈利模式

自设立以来，微研精密始终坚持以客户需求为核心，根据客户的需求进行开发、试制、定型后再大规模生产并销售给相应客户。目前，在主要开发汽车产品、电子产品的同时，微研精密还积极开拓组件市场，目前已经成功开发叶轮体、水泵、方向盘传感器及转角传感器等具有市场竞争力的产品。另外，为积极应对市场变化，微研精密提早进行产业布局。在传统能源节能减排领域，微研精密已经成功开发并量产 EGR 及高压油泵系列产品；在新能源汽车领域，微研精密已经着手开发电机驱动马达（铁芯）及电控系统等相关零部件。

微研精密拥有专业、严谨、独立的研发团队，可以直接与客户进行设计需求对接，节省周期。从需求输入到样品试制到定型转产，严格控管并纪录，保持开发过程的流程化和可追溯性。通过对产品的工艺规范和过程控制，保证了产品的高质量，从而获得了下游用户的认可和好评，使得微研精密客户业务粘性显著高于冲压行业其他企业。在此基础上，微研精密逐步向产业链下游延伸，积极开拓更多的汽车部件、家电线路板、注塑部件等组件模块产品，打通模具与下游零部件业务，进一步完善产业链，获得更广阔的市场空间。

5、结算模式

（1）采购结算模式

微研精密与多数供应商建立了稳定的合作关系，主要采取定期结算模式，依据相应合同分为 30 日、60 日等周期进行结算。

（2）销售结算模式

①定期结算销售模式

部分国内汽车厂商客户实施零部件采购零库存管理模式，为防止缺货、断货现象的发生，要求供应商必须保持相当数量的产成品在其指定的仓库。微研精密一般与客户签订年度框架协议，客户根据实际需求再向微研精密发送包含具体产品种类、规格、数量等信息的需求订单；微研精密销售部在收到客户需求订单后组织销售部、制造部进行订单评审，销售部根据客户订单或客户生产计划制作销售计划，制造部据此编制生产计划并组织生产；微研精密产品完工后，销售部根

据客户交期制作发货单至物流部，物流部组织发往客户指定仓库；客户再根据自身生产需要领用产品。

客户根据与微研精密约定的结算期（通常为1个月）提供定期结算单。微研精密财务部在取得结算单后，根据与客户约定的价格核对结算单上的数量、价格等信息，据以开具销售发票并确认收入。

② 单单结算销售模式

微研精密一般与客户签订框架式销售合同，客户再根据实际需求发送包含具体产品种类、规格、数量等信息的需求订单；微研精密销售部收到客户需求订单后组织销售部、制造部进行订单评审，通过后回复客户确认；销售部根据客户订单制作销售计划，制造部据此编制生产计划并组织生产；产品完工后，物流部根据销售部编制的发货通知单安排发货并安排物流公司运送货物，客户收到货物进行验收确认；微研精密财务部据以开具销售发票并确认收入。

（五）主要产品的生产与销售情况

1、主营业务收入构成情况

报告期内，微研精密主营业务收入情况如下：

单位：万元

项 目		2017年1-10月		2016年度		2015年度	
		金额	比例	金额	比例	金额	比例
冲压件	一般冲压	8,485.90	58.14%	7,791.75	62.38%	6,508.28	67.05%
	高速冲压	717.96	4.92%	750.19	6.01%	590.92	6.09%
	小计	9,203.86	63.06%	8,541.94	68.38%	7,099.21	73.13%
代加工		944.36	6.47%	764.75	6.12%	1,157.23	11.92%
模具		804.99	5.52%	765.13	6.13%	389.98	4.02%
注塑件		793.65	5.44%	731.02	5.85%	782.84	8.06%
航天零件加工		1,189.83	8.15%	295.03	2.36%	108.89	1.12%
精密零件		970.11	6.65%	1,090.29	8.73%	84.06	0.87%
其他		689.39	4.72%	302.93	2.43%	85.10	0.88%
合 计		14,596.19	100.00%	12,491.08	100.00%	9,707.30	100.00%

微研精密属于精密制造类高新技术科技型企业，专注于精密冲压模具、高端精密冲压件、高精密机加工件、精密注塑件等产品的研发和生产，产品主要应用

于传统汽车的节能减排模块、安全模块、座椅门锁模块以及新能源汽车的电控电机模块。微研精密客户主要为整车厂商的一级供应商，微研精密生产的产品很难对应具体整车厂的车型。根据产品销售给一级供应商的商品类型划分，微研精密汽车类产品的销售及其占主营业务收入比例情况如下：

单位：万元

汽车类销售项目	2017年1-10月		2016年度		2015年度	
	金额	比例	金额	比例	金额	比例
EGR系统零部件	1,169.06	8.01%	1,132.09	9.06%	659.49	6.79%
安全带系统零部件	2,331.61	15.97%	2,049.62	16.41%	2,137.54	22.02%
刹车系统零部件	290.58	1.99%	378.14	3.03%	385.52	3.97%
电磁阀系统零部件	33.38	0.23%	0.00	0.00%	0.00	0.00%
电机系统零部件	366.65	2.51%	316.99	2.54%	240.05	2.47%
电控系统零部件	66.56	0.46%	69.13	0.55%	81.61	0.84%
水泵系统零部件	234.81	1.61%	66.86	0.54%	0.01	0.00%
门锁系统零部件	694.41	4.76%	335.44	2.69%	26.26	0.27%
汽车电子零部件	444.80	3.05%	180.42	1.44%	255.59	2.63%
引擎系统零部件	3,003.73	20.58%	3,326.63	26.63%	2,328.08	23.98%
座椅系统零部件	1,307.42	8.96%	1,408.38	11.28%	1,230.55	12.68%
精密模具及其备件	1,307.37	8.96%	1,090.29	8.73%	84.06	0.87%
其他	83.53	0.57%	0.00	0.00%	3.47	0.04%
汽车类产品小计	11,333.91	77.65%	10,354.00	82.89%	7,432.23	76.56%
主营业务收入总计	14,596.19	100.00%	12,491.08	100.00%	9,707.30	100.00%

2、主要产品的产能、产量情况

微研精密及其子公司生产的产品品种繁多且大部分为定制化的产品，用件数来衡量微研精密的产能和产量准确性和可比性较差，因此选用设备的工时来计算具体产能和产量。具体计算公式如下：

产能：设备台数×日工作时间×年工作日数

产量：根据设备实际的运作时间

产能利用率=产量/产能

根据测算，微研精密的产能、产量及产能利用率情况如下：

单位：小时

项目	2017年1-10月			2016年度			2015年度		
	产能	产量	产能利用率	产能	产量	产能利用率	产能	产量	产能利用率
一般冲压件	110,250.00	73,591.00	66.75%	126,840.00	68,711.00	54.17%	114,156.00	55,349.00	48.49%
高速冲压件	47,250.00	13,077.00	27.68%	57,078.00	11,311.00	19.82%	57,078.00	5,408.00	9.47%
代加工件	-	-	-	-	-	-	-	-	-
模具	-	-	-	-	-	-	-	-	-
注塑件	109,250.00	71,448.00	65.40%	83,352.00	52,360.00	62.82%	83,352.00	41,268.00	49.51%
航天零件加工	85,286.00	45,382.00	53.21%	68,352.00	35,006.00	51.21%	24,797.00	8,213.00	33.12%
精密零件	83,674.00	46,722.00	55.84%	102,528.00	47,510.00	46.34%	57,860.00	20,874.00	36.08%

注：代加工件主要系微研精密代加工无锡阿尔卑斯电子有限公司 USW 类产品，其设备属于无锡阿尔卑斯电子有限公司，因此不存在产能利用率的情况；模具主要系微研精密为客户生产产品的配套模具，亦不存在产能利用率的情况。

3、产品销售价格的变动情况

微研精密主要产品为微研精密的主要产品为非标精密零部件、非标精密机加工件、高端精密模具、高端精密冲压件、高精度、精密注塑件，根据客户的需求不同产品销售价格差别也较大，可比性较差。

4、前五名客户销售情况

报告期内，微研精密前五名客户销售情况如下：

单位：万元

期间	序号	客户名称	金额	占营业收入比例
2017年 1-10月	1	联合汽车电子有限公司	2,815.62	18.75%
		联合汽车电子（重庆）有限公司	28.80	0.19%
		小计	2,844.42	18.94%
	2	无锡理昌科技有限公司	2,456.02	16.35%
		东风理昌（十堰）科技有限公司	6.66	0.04%
		小计	2,462.68	16.40%
	3	无锡阿尔卑斯电子有限公司	1,465.84	9.76%
	4	延锋安道拓座椅机械部件有限公司	1,297.28	8.64%
		延锋安道拓（常熟）座椅机械部件有限公司	9.17	0.06%
		小计	1,306.45	8.70%
	5	无锡塔尔基热交换器科技有限公司	1,158.72	7.71%
		合 计	9,238.10	61.51%
2016年 度	1	联合汽车电子有限公司	3,273.67	25.28%
	2	无锡理昌科技有限公司	2,149.20	16.59%
		东风理昌（十堰）科技有限公司	0.91	0.01%
		小计	2,150.12	16.60%
	3	延锋安道拓座椅机械部件有限公司	1,407.90	10.87%
	4	无锡阿尔卑斯电子有限公司	1,389.56	10.73%
	5	无锡塔尔基热交换器科技有限公司	1,066.65	8.24%
		合 计	9,287.89	71.71%
2015年 度	1	联合汽车电子有限公司	2,324.47	22.77%
	2	无锡理昌科技有限公司	2,180.08	21.36%
	3	无锡阿尔卑斯电子有限公司	1,888.77	18.50%
	4	延锋安道拓座椅机械部件有限公司	1,203.97	11.80%
		重庆延峰江森汽车部件系统有限公司	24.50	0.24%
		小计	1,228.47	12.04%
	5	无锡塔尔基热交换器科技有限公司	616.76	6.04%
	合 计	8,238.56	80.72%	

微研精密客户集中度较低，不存在单个客户的销售比例超过总额的 50% 或严重依赖于少数客户的情况。

报告期内，微研精密董事、监事、高级管理人员、核心技术人员和其他主要关联方与微研精密前五大客户不存在关联关系，也未持有其权益。持有微研精密 5% 以上股份的股东与微研精密前五大客户也不存在关联关系。

5、微研精密与上市公司交易情况

报告期内，微研精密存在向隆盛科技销售的情况，但是金额占微研精密营业收入的比例相对较小，具体情况如下：

单位：万元

微研精密对隆盛科技的销售情况					
2017 年 1-10 月		2016 年度		2015 年度	
金额	占营业收入的比例	金额	占营业收入的比例	金额	占营业收入的比例
10.34	0.07%	22.70	0.18%	0.00	0.00%

上述交易主要是因隆盛科技新品开发需要，向微研精密采购前期开发的样品和部分模具。

由于微研精密为隆盛科技的上游企业，为了更好地发挥两家企业的协同效应，本次交易完成后，基于正常经营活动需要，在保证交易价格公允合理的前提下，不排除微研精密向隆盛科技销售产品的可能性。

根据对微研精密董事长兼总经理谈渊智的访谈，目前，微研精密向隆盛科技销售的产品主要是新产品样本的开发和交样，随着上述新产品的逐步量产，未来三年上述交易产生的销售收入占微研精密年度营业收入总额的比例预计将逐步上升到 5%-8% 左右，整体比例较小。

基于微研精密未来向隆盛科技销售是属于正常的经营行为且价格公允，因此该部分交易所产生的利润将会计入业绩承诺的净利润。

6、微研精密销售客户集中的原因及合理性

(1) 客户集中的原因及合理性

①微研精密自身的发展定位

微研精密主要从事精密模具、高端精密冲压件、高精度机加工件、精密注塑件等产品的研发和生产，其产品的应用领域较为广泛。自成立之初，微研精密以服务行业内龙头企业为目标，有针对性的进行客户开发，所开发的客户一般是行业内优质的龙头企业，前五大客户的体量和需求量较大，造成了微研精密对前五大客户的销售比例较为集中。但是从销售的具体内容来看，微研精密对每家企业销售的产品类型完全不一样，具体情况如下：

客户名称	销售内容
联合汽车电子有限公司	汽车发动机喷油系统和电控系统零部件
无锡理昌科技有限公司	汽车安全带系统
延锋安道拓座椅机械部件有限公司	汽车座椅系统
无锡塔尔基热交换器科技有限公司	EGR冷却器系统
无锡阿尔卑斯电子有限公司	消费电子领域

上述企业都是在各自领域知名度很高的企业，各自的业务体量和规模也逐年扩大。微研精密自与上述公司合作以来，一直为这些大客户提供高质量的精密冲压零部件，并得到这些大客户的认可。微研精密对其稳定的供货一方面可以保证自身业绩的平稳，另一方面可以不断提升自身的知名度，有利于开拓更广阔的市场。

②前五大客户集中度高符合行业惯例

微研精密作为精密冲压企业，主要产品类型为汽车零部件，汽车零部件生产商呈现出客户集中度较高的特点主要是由汽车工业规模效应显著、整车生产市场集中度较高这一行业特征所决定的。汽车零部件行业的下游客户主要为整车厂商和一级供应商，二者都具有数量少和规模大的特点。一般情况下，一个零部件生产企业如能够得到几个整车厂商或一级供应商的订单就可实现较高的销售收入。下游客户高度集中的乘用车市场格局造就了微研精密等汽车零部件生产企业主要客户相对集中的特点。为适应汽车整车厂的需求变化，汽车厂商的一级供应商对其上游供应商的大规模供货能力、供货稳定性以及订单响应速度要求较高。因此，一级供应商对其供应商的筛选和认证较为严格。但是，如果一级供应商认可某一个上游供应商的供货品质并建立合作关系后，会与其保持持续合作关系，以保证自身更好的竞争优势。因此，除非出现较严重的品质及交付问题，不会轻易更换认证的供应商。

行业内其他 20 家公司的 2016 年度前五大客户集中度情况如下：

证券代码	证券简称	前五大客户占比
000030.SZ	富奥股份	63.89%
000700.SZ	模塑科技	71.54%
000760.SZ	斯太尔	78.49%
002101.SZ	广东鸿图	47.99%
002265.SZ	西仪股份	54.02%
002283.SZ	天润曲轴	51.39%
002328.SZ	新朋股份	91.95%
002590.SZ	万安科技	40.61%
002662.SZ	京威股份	46.59%
002703.SZ	浙江世宝	59.41%
002708.SZ	光洋股份	47.84%
300100.SZ	双林股份	41.00%
300176.SZ	鸿特精密	56.69%
300258.SZ	精锻科技	51.57%
300432.SZ	富临精工	59.27%
600523.SH	贵航股份	36.00%
603006.SH	黎明股份	84.82%
603009.SH	北特科技	43.76%
603166.SH	福达股份	63.08%
603997.SH	继峰股份	72.12%
平均值		58.10%
微研精密2015年度		80.72%
微研精密2016年度		71.71%
微研精密2017年1-10月		61.51%

由上表可见，同样作为汽车零部件厂商，微研精密的可比上市公司 2016 年度前五大客户占比的平均值为 58.10%，普遍存在客户集中度较高的特点。微研精密 2017 年 1-10 月的前五大客户占比 61.51%，与行业的平均水平接近，同时随着微研精密对新的大客户的开发，前五大客户的集中度将进一步降低。

综上所述，微研精密前五大客户集中度较高符合行业惯例，具有合理性。

(2) 后续购销双方继续合作的意愿、微研精密稳定客户的措施、拓展客户资源的具体计划

①后续购销双方继续合作的意愿

微研精密自与上述客户建立合作关系开始，均签署了长期合作的框架协议或者供应商保证书，对供货品质、双方的权利义务做出了明确的相关约定，这也使得微研精密在业务方面更具稳定性。

同时，在与上述客户合作期间，微研精密在产品品质、产品交期、成本控制以及售后服务等方面均得到了客户的高度认可，并没有因质量问题产生重大纠纷

的情况。微研精密已经和上述客户建立了稳固的信赖关系，订单数量逐年增加。现有客户与微研精密继续保持合作的意愿较强。

②稳定客户的措施

A、加强产品研发能力

汽车行业是对技术研发要求较高的行业。微研精密自成立之初，就把技术研发作为企业的核心竞争力。微研精密不是单纯自己做研发，而是力争全程参与客户产品的立项、设计、研发、生产等阶段，充分及时地与客户沟通，精准把握客户需求，不断加大研发力度和资金投入，致力于为客户开发出更具适应性和高效性的产品，从而提高客户粘性与合作稳定性。

B、持续优化订单管理能力，提高服务意识

汽车产品更新换代速度较快，作为汽车行业产业链的上下游，每一环节的衔接十分重要，微研精密的客户订单数量较多且频繁，因此对于客户订单的响应速度尤为关键。

微研精密将进一步完善订单接收、产品开发以及生产管理体系，通过销售人员、研发人员、品质管理人员、生产人员的协调，针对客户的需求集中进行项目开发，形成优质高效解决方案，以保证产品质量和交期速度的领先。

同时，微研精密将不断提高服务意识，加强与重点客户的定期沟通机制，以便及时了解客户需求及行业发展动态；积极参与行业客户的供应商活动、会议，根据客户的规划及时调整产品研发计划，快速响应客户需求。

C、加强质量管理，保证产品的高品质

零部件的质量决定着整机产品的质量，产品质量达标并保持稳定，是专业化的零部件制造企业获得订单的重要原因。质量是企业的生命线，是企业获得订单和健康快速发展的基石。因此，微研精密将质量管理贯穿产品生产的全过程。从新产品导入到量产产品的生产，品质管理部和各个部门的质量管理人员按照微研精密的相关质量控制文件和程序在产品研发设计、原材料采购、生产过程的检测、产品检测出库等一系列环节严格把关，并在关键工序均设置质量控制节点以提高质量保证能力。同时，微研精密通过工具显微镜、投影机、轮廓和粗糙仪、涂层

测厚仪、拉力测试仪、三坐标测量机等多种高精度检测设备以及完善的后道处理工艺及设备，进一步保证了产品的质量。通过向客户持续提供高品质、高性能的产品，不断提高客户的粘性。

（3）拓展客户资源的具体计划

①加强现有客户资源的利用

微研精密的客户群体较为优质，主要以汽车行业内的顶级零部件供应商为主，如联合汽车电子有限公司、日本 ALPS 电气株式会社（无锡阿尔卑斯电子有限公司）、无锡理昌科技有限公司、德国博泽集团（博泽（上海）汽车零部件制造有限公司）、舍弗勒（中国）有限公司、盖茨胜地汽车水泵产品（烟台）有限公司、延锋安道拓座椅机械部件有限公司等。目前，对于现有客户提供的产品类型还不够丰富，微研精密将会与现有客户协同开发更多的新产品，有效的利用和满足现有客户需求，努力提升现有客户粘性，并利用现有的公司资源和渠道开发新客户，努力提高市场占有率，全面提升市场销售深度和广度不断提升订单量。

②加大对新能源汽车领域的切入力度

目前，我国新能源汽车进入全新的发展阶段。据工信部公布的数据显示，2017年，新能源汽车产销均接近 80 万辆，分别达到 79.4 万辆和 77.7 万辆，同比分别增长 53.8% 和 53.3%，其中纯电动乘用车产销分别完成 47.8 万辆和 46.8 万辆，同比分别增长 81.7% 和 82.1%。新能源汽车的增长势头较为迅猛，随之对新能源汽车零部件的需求也将持续增强。新能源汽车的零部件不同于传统汽车行业，微研精密也将顺势而为，抓住新能源汽车发展的风口，调整自身的产品结构。目前，微研精密已经开始和大众汽车合作开发新能源电机项目，未来将会不断开发更多新能源汽车客户，增强自身的竞争力。

③加强营销队伍建设

目前，微研精密整体销售团队力量相对薄弱，客户开拓主要依靠高级管理人员的销售能力和市场资源。如果计划进一步拓展市场，营销队伍建设力度需要进一步加强。微研精密将进一步引进具有丰富销售经验及良好客户资源的销售管理人员，提升销售人员素质和服务意识，完善销售人员激励和考核机制，有效提升公司的营销能力和营销力度，为业务拓展提供全面支持。

（六）主要原材料、能源的供应情况

1、主营业务成本构成情况

报告期内，微研精密主营业务成本情况如下：

单位：万元

项 目	2017年1-10月		2016年度		2015年度		
	金额	比例	金额	比例	金额	比例	
冲压件	一般冲压	5,686.78	58.35%	4,965.55	58.33%	4,324.79	63.65%
	高速冲压	578.18	5.93%	712.58	8.37%	558.30	8.22%
	小计	6,264.95	64.28%	5,678.13	66.70%	4,883.08	71.87%
代加工	559.84	5.74%	505.72	5.94%	836.75	12.32%	
模具	511.21	5.25%	478.03	5.62%	227.53	3.35%	
注塑件	645.64	6.62%	560.18	6.58%	609.24	8.97%	
航天零件加工	586.19	6.01%	152.29	1.79%	36.43	0.54%	
精密零件	729.57	7.49%	876.56	10.30%	112.33	1.65%	
其他	448.84	4.61%	262.00	3.08%	88.86	1.31%	
合 计	9,746.25	100.00%	8,512.92	100.00%	6,794.22	100.00%	

2、主要原材料及能源占主营业务成本比重

单位：万元

项 目	2017年1-10月		2016年度		2015年度	
	金额	比例	金额	比例	金额	比例
钢材、不锈钢	3,172.35	32.55%	2,691.52	31.62%	2,417.55	35.58%
模具材料	1,012.55	10.39%	668.73	7.86%	176.45	2.60%
塑料	332.46	3.41%	349.98	4.11%	373.32	5.49%
铜材	240.05	2.46%	272.06	3.20%	249.53	3.67%
铝材	28.45	0.29%	29.73	0.35%	35.72	0.53%
模具钢	127.91	1.31%	138.79	1.63%	48.51	0.71%
其他材料	469.05	4.81%	480.50	5.64%	92.64	1.36%
动力	234.20	2.40%	234.25	2.75%	178.85	2.63%
合 计	5,617.02	57.63%	4,865.56	57.16%	3,572.57	52.58%

3、主要原材料及能源价格走势

微研精密的产品的主要原材料为钢材，由于其产品为非标准定制化的产品，因此对于钢材的规格的要求也不尽相同，不具有可比性。从钢材市场的整体来看，自2012年1月开始钢材价格呈现逐年下降的趋势，但是从2016年1月开始，由于整个市场的回暖，钢材的价格稳中有升。

2012年以来国内钢材价格指数

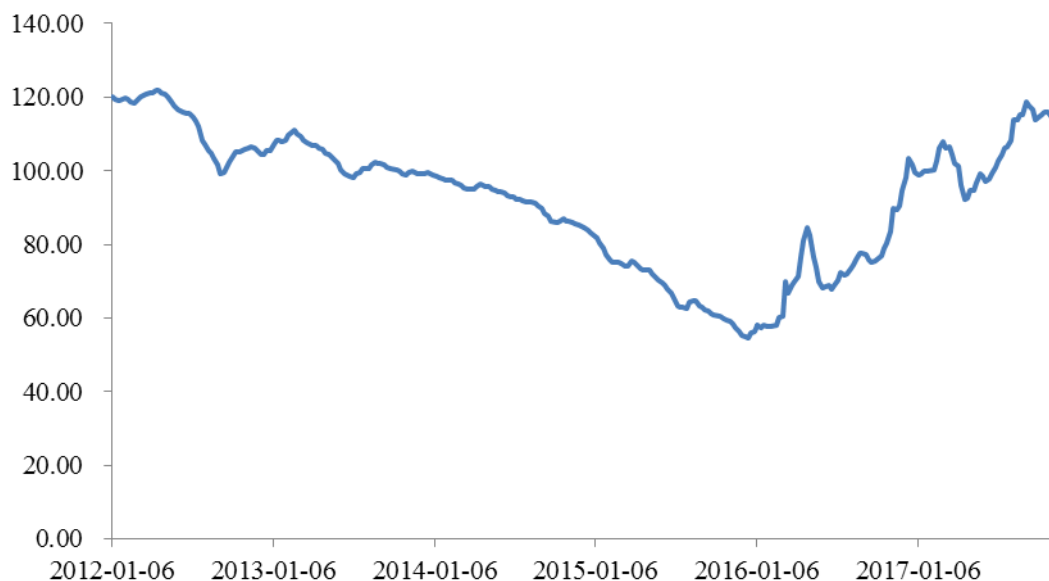

数据来源：Wind资讯、国家统计局

微研精密的主要能源为电力，报告期内其价格基本保持稳定。

4、前五名供应商情况

报告期内，微研精密前五名供应商情况如下：

单位：万元

年度	序号	单位名称	金额（含税）	占主营业务成本比例
2017年1-10月	1	无锡科凯不锈钢有限公司	962.34	9.87%
	2	上海宝井钢材加工配送有限公司	409.16	4.20%
	3	无锡红帽子服务外包有限公司	392.98	4.03%
	4	无锡光亮电炉有限公司	360.85	3.70%
	5	太仓市海峰电镀有限公司	342.28	3.51%
			合计	2,467.62
2016年度	1	无锡科凯不锈钢有限公司	959.41	11.27%
	2	上海佐商贸易有限公司	475.60	5.59%
	3	上海宝井钢材加工配送有限公司	437.19	5.14%
	4	江苏省电力公司无锡供电公司	415.19	4.88%
	5	苏州工业园区汇通金属制品有限公司	350.51	4.12%
			合计	2,637.90
2015年度	2	苏州工业园区汇通金属制品有限公司	804.73	11.84%
		江苏永舜有限公司	777.19	11.44%
	3	上海宝井钢材加工配送有限公司	661.27	9.73%
	4	无锡科凯不锈钢有限公司	652.70	9.61%
	5	MICRO RESEARCH PRECISIONCO.,LTD	520.38	7.66%
			合计	3,416.26

微研精密供应商集中度较低，不存在向单个供应商的采购比例超过总额的50%或严重依赖于少数供应商的情况。

报告期内，微研精密董事、监事、高级管理人员、核心技术人员和其他主要关联方与微研精密前五大供应商不存在关联关系，也未持有其权益。持有微研精密 5%以上股份的股东与微研精密前五大供应商也不存在关联关系。

5、外协加工情况

（1）外协的基本情况 & 外协服务内容

报告期内，微研精密主要将电镀、表面处理加工工序采用外协加工的模式进行生产。

微研精密与部分主要电镀、表面处理供应商签订框架性合同，然后根据每批产品的不同，通过订单的形式确定加工物品的技术要求、质量要求、规格、数量和单价。供应商每月产品加工不良率不得高于 3%，超出部分按照微研精密提供的加工物品价格提供补偿金，给微研精密造成其他损失的，应当全额赔偿，保证了微研精密电镀外协的产品质量。

报告期内，微研中佳主要将部分机加工工序采用外协加工的模式进行生产。

微研中佳通过订单的形式将外协作业内容发送给机加工供应商，约定产品必须依照微研中佳提供的图纸和技术要求进行加工，并按照约定的产品质量交货，验收合格后确认收货。如果质保期内发生质量问题且供应商无法恢复，除了返还加工费外还需要对给微研中佳造成的其他损失进行赔偿，保证了机加工外协的产品质量。

报告期内，微研精密具体电镀、机加工外协供应商采购金额及其占主营业务成本的比例如下：

单位：万元

采购方及采购内容	外协供应商	定价依据	2017年1-10月		2016年度		2015年度	
			金额	比例	金额	比例	金额	比例
微研精密 采购 电 镀、 表面 处理 加工 服务	太仓市海峰电镀有限公司	每批次委托加工单	342.28	3.51%	68.03	0.80%	1.84	0.03%
	三兴表面处理（昆山）有限公司	每批次委托加工单	167.14	1.71%	31.64	0.37%	-	0.00%
	昆山同心表面科技有限公司	每批次委托加工单	139.06	1.43%	206.12	2.42%	189.72	2.79%
	无锡市进宝电镀有限公司	每批次委托加工单	89.98	0.92%	80.31	0.94%	88.47	1.30%
	常州市葑岸电镀有限公司	每批次委托加工单	68.78	0.71%	84.92	1.00%	83.38	1.23%
	苏州道蒙恩电子科技有限公司	每批次委托加工单	36.06	0.37%	37.16	0.44%	0.00	0.00%
	无锡骏达金属表面处理有限公司	每批次委托加工单	40.79	0.42%	46.15	0.54%	40.45	0.60%
	鑫光热处理工业（昆山）有限公司	每批次委托加工单	94.22	0.97%	57.78	0.68%	41.56	0.61%
	无锡鼎亚电子材料有限公司	每批次委托加工单	3.72	0.04%	-	0.00%	0.00	0.00%
	无锡市十八鼎昕机械有限公司	每批次委托加工单	8.34	0.09%	3.73	0.04%	8.53	0.13%
	凯格表面处理（太仓）有限公司	每批次委托加工单	28.23	0.29%	23.35	0.27%	6.00	0.09%
上海东首电子有限公司	每批次委托加工单	3.18	0.03%	-	0.00%	0.00	0.00%	
	小计		1,021.79	10.48%	639.20	7.51%	459.96	6.77%
微研 中佳 采购 机加 工服	无锡恒诺佳精密模具有限公司	不同工艺工时	135.10	1.39%	163.96	1.93%	23.99	0.35%
	无锡帝瑞精密模具有限公司	不同工艺工时	83.05	0.85%	77.27	0.91%	-	0.00%
	无锡诺和精密机械有限公司	不同工艺工时	62.78	0.64%	98.40	1.16%	25.05	0.37%
	一胜百模具技术（上海）有限公司	不同工艺工时	57.60	0.59%	59.35	0.70%	27.61	0.41%
	无锡艾斯梯吉零部件有限公司	不同工艺工时	53.91	0.55%	-	0.00%	-	0.00%

务	昆山新王者金属制品有限公司	不同工艺工时	29.87	0.31%	12.86	0.15%	9.16	0.13%	
	无锡市阿特斯顿机械科技有限公司	不同工艺工时	28.10	0.29%	5.12	0.06%	-	0.00%	
	江苏苏德涂层有限公司	不同工艺工时	25.60	0.26%	27.12	0.32%	-	0.00%	
	无锡冠品精密机械有限公司	不同工艺工时	23.76	0.24%	42.51	0.50%	12.84	0.19%	
	奥伯杜瓦模具技术（无锡）有限公司	不同工艺工时	14.10	0.14%	5.85	0.07%	0.94	0.01%	
	前十大机加工外协供应商小计			513.88	5.27%	492.45	5.78%	99.59	1.47%
	其他机加工外协供应商小计		不同工艺工时	59.56	0.61%	138.15	1.62%	11.76	0.17%
合计			1,595.23	16.36%	1,269.80	14.91%	571.31	8.41%	

注：报告期内，微研中佳的机加工外协供应商数量较多，以 2017 年 1-10 月前十大机加工外协供应商和其他机加工外协供应商口径统计。

整体来看，报告期内，微研精密外协加工金额较小，占主营业务成本比例较低。

（2）外协方与微研精密的关联关系

独立财务顾问实地走访了主要外协企业，访谈了微研精密的控股股东、实际控制人谈渊智，并在全中国企业信用信息公示系统中查询了主要外协企业的工商信息，外协方与微研精密不存在关联关系。

（3）外协定价依据及是否符合行业惯例

微研精密和微研中佳，在外协采购前先进行内部成本核算，据此确定采购指导价，再通过公开招投标或非公开比价方式确定报价最低或最接近指导价的外协供应商。

微研精密电镀外协的主要原因及必要性：（1）微研精密的产品具有多品种、批次各异的特点，对于客户的不同需求，微研精密要生产不同型号的产品，因此其产品多为非标准化产品，如果全部工序由自身完成的话，工作量上不可行，同时经济上也不合理。（2）为了增强产品的耐腐蚀性，微研精密的部分客户要求对产品进行电镀，这些电镀供应商都是在相应的客户的合格供应商名录里，可以满足客户对产品电镀工艺的要求。（3）电镀产业对环保要求较高，具有较高的环保准入门槛和投入。微研精密地处环太湖区域，出于对太湖领域的环保考虑，无锡市政府严格限制电镀行业的进入。

微研中佳机加工外协的主要原因是产品工艺工序比较繁多，同时订单也较为集中，在加工过程中，部分工序会出现产能瓶颈的状态，为了能够及时响应客户的需求，按时交货，微研中佳会将出现产能瓶颈的非核心工序外协生产。

目前，汽车零部件产业众多产品均需要做电镀处理和机加工处理，作为非核心工序，很多企业也采用外协加工，比如模塑科技（000700），保隆科技（603197）等。

（4）不构成对外协服务商的依赖

①外协工序为非核心工序

金属冲压就是依靠冲压设备与模具对金属施加外力使之成形的工艺，模具的设计与制造是该工艺的关键。微研精密从模具的设计制造到零部件的冲压成型等

方面拥有独立且完整的生产能力和技术体系，目前微研精密致力于向附加值更高的环节转型，核心步骤如模具设计和产品开发完全由自身掌握，关键工序如冲压成型由自身掌握，仅将非关键工序电镀环节采用外协生产的方式进行。即使是非核心工序，外协供应商在外协加工环节，必须严格按照微研精密的加工的技术标准和质量要求来执行，以此来保证微研精密的产品质量不因外协加工而受到影响。子公司微研中佳由于其产品的工序较多，受订单集中的影响，将部分非核心工序外包有助于更好地提升订单响应效率，同时也比较经济。

②微研精密主要外协供应商均在客户提供的合格供应商名录内、微研中佳外协供应商市场竞争充分

微研精密的电镀外协主要供应商均在客户提供的合格供应商名录内，为保证产品的质量，微研精密的客户一般都会将符合质量要求的供应商纳入供应商管理体系中，某一类型的供应商一般会有多个，微研精密的电镀外协供应商就属于该种情况，不存在完全依赖一家供应商的情况。

微研中佳所处区域内有众多符合外协要求机加工供应商，外协企业市场竞争充分，所选供应商的可替代性强。微研中佳在计划采购外协服务时，严格按照微研精密所制定的采购制度实施，一般会挑选 3 家以上的供应商作为意向对象，然后根据其报价和所能提供的加工服务综合考虑。

报告期各期微研精密不存在向单个外协供应商采购超过 50% 或严重依赖少数的供应商的情形。

综上所述，微研精密不存在对外协供应商依赖的情形。

6、外协服务商的工艺技术，是否符合环保的要求，是否收到过行政处罚等情况

（1）外协服务商的工艺技术

外协工艺技术如下表所示：

主体	外协的工艺
微研精密	电镀、表面处理
微研中佳	平面磨、加工中心、卧铣、电火花、坐标磨、刻字、数控车、粗加工、快走丝、

铣床、自动光曲磨、慢走丝

微研精密和微研中佳所选择的外协供应商具有相应的资质。

（2）外协服务商的环保及行政处罚情况

通过查询国家企业信用信息公示系统、“启信宝”平台、“企查查”平台、“天眼查”平台、“信用中国”网站、环境保护主管部门官方网站及通过其他如“百度”等网络搜索引擎进行查询，报告期内主要外协服务商的行政处罚情况如下表所示：

序号	企业名称	处罚情况
1	太仓市海峰电镀有限公司	无
2	三兴表面处理（昆山）有限公司	2017年11月10日，被昆山市环境保护局罚款10.588万元
3	昆山同心表面科技有限公司	（1）2016年10月28日，因超标或超总量排污、违反限期治理制度，被苏州市环保局罚款143万元； （2）2016年6月6日，因违反水污染防治管理支付，被苏州市环保局罚款11万元； （3）2015年7月6日，被江苏省环保厅罚款44万元； （4）2015年6月2日，被江苏省环保厅罚款2万元
4	无锡市进宝电镀有限公司	无
5	常州市葑岸电镀有限公司	无
6	苏州道蒙恩电子科技有限公司	2017年5月16日，因超标或超总量排放、违反限期治理制度；违反环境影响评价制度，被江苏省苏州市吴江区环保局罚款54.976万元
7	无锡骏达金属表面处理有限公司	无
8	鑫光热处理工业（昆山）有限公司	无
9	无锡鼎亚电子材料有限公司	无
10	无锡市十八鼎听机械有限公司	无
11	凯格表面处理（太仓）有限公司	无
12	上海东首电子有限公司	（1）2017年11月16日，因违反固体废物管理制度，被上海市宝山区环保局罚款； （2）2017年11月16日，被上海市宝山区环保局要求立刻改正

		违法行为，并处罚款； (3) 2017年8月31日，因特种设备类，被上海市宝山区市场监督管理局罚款3万元； (4) 2017年1月6日，因违反固体废物管理制，被上海市宝山区环保局责令停止违法行为，并处罚款。
13	无锡恒诺佳精密模具有限公司	无
14	无锡帝瑞精密模具有限公司	无
15	无锡诺和精密机械有限公司	无
16	一胜百模具技术（上海）有限公司	无
17	无锡艾斯梯吉零部件有限公司	无
18	昆山新王者金属制品有限公司	无
19	无锡市阿特斯顿机械科技有限公司	无
20	江苏苏德涂层有限公司	无
21	无锡冠品精密机械有限公司	无
22	奥伯杜瓦模具技术（无锡）有限公司	无

报告期内，部分外协服务商因违法行为而受到环保等相关主管部门行政处罚，但微研精密对该等外协服务商的业务量占其业务总量的比例较小，上述外协服务商受到行政处罚的情况与其为微研精密提供的外协服务不存在必然的联系；若发生该等外协服务商因违法行为而无法继续提供外协服务的情形，微研精密仍可及时寻找到适当的外协服务商进行替代，不会对微研精密自身的生产经营造成重大不利影响。

（七）境外生产经营情况

2017年9月15日，微研精密设立微研精密技术有限责任公司，外文名称为MR Praezision Technik GmbH，注册地为德国慕尼黑。截至2017年10月31日，微研精密技术有限责任公司未开始实际经营。

（八）安全生产、环保情况及其他违法违规行为

1、安全生产情况

微研精密主要从事精密冲压模具、精密型腔模具、光电子器件、冲压件、塑料制品的设计、开发、加工、生产、销售业务，不存在高压和强辐射等对人身危害较大的工作环境。自设立以来，微研精密一直高度重视安全生产管理的制度建设，通过严格执行制度来确保安全生产。根据《安全生产法》等国家有关安全生产法律法规要求，微研精密制定了《安全生产管理制度》及各项操作规程等文件，为安全生产提供制度性保障。

微研精密制造部、品质管理部等有关部门负责人按职能对安全生产工作全面负责，确保各车间、部门、员工在生产过程中的安全要求和安全生产规章制度得到贯彻和落实，以保证安全生产。

截止本报告书签署日，微研精密未发生任何与安全生产相关的重大事故。2017年11月10日，无锡市滨湖区安全生产监督管理局出具了《证明》，证明自2015年1月1日至2017年11月10日，未发现微研精密有安全生产违法违规情况的记录。

2、环保情况

微研精密主要从事精密冲压模具、精密型腔模具、光电子器件、冲压件、塑料制品的设计、开发、加工、生产、销售业务，所需原材料均通过外部采购完成，主要生产经营活动为生产和制造精密模具和零部件。微研精密根据相关环境保护法律法规和ISO14001环境管理体系，制定了《环境保护管理制度》，明确了各个部门的环保职责和工作要求。

对于生产过程中产生的废水，微研精密购有污水处理循环系统，经过污水处理循环系统处理后，按照《城镇污水排入排水管网许可证》（证书编号苏锡滨排字第200983号）中许可的内容，向城镇排水设施排放污水。

对于生产过程中产生的废气，微研精密集中收集，在经过光氧处理、活性炭吸收之后达标排放。

对于生产过程中产生的固体废物，微研精密统一收集后放置在仓库，定期由有相关资质的废料处理第三方回收处理。

对于生产过程中产生的噪音，微研精密在机床外架设隔音房，定期对员工进行安全教育，并在生产车间佩戴耳塞，在此基础上，微研精密会定期对生产员工进行体检以确保员工的身体健康。

根据无锡市环境保护局的网上查询，微研精密自 2015 年 1 月 1 日起至 2017 年 10 月 31 日，在该局业务管理系统中无环保行政处罚记录。

（九）质量控制情况

1、质量控制标准

微研精密在生产全过程围绕着 ISO9001 和 IATF16949 质量管理体系的要求进行体系化、程序化运作，建立了以总经理为主导，各部门主管负责的质量控制体系。微研精密编制了质量控制的纲领性的文件《管理手册》，明确各部门的职责及其负责人的审批权限，同时各业务流程对应有各自的程序文件，两者共同构成了质量控制标准的指导性文件。

2、质量控制措施

（1）健全组织机构

微研精密设立有专门的品质管理部，负责质量体系的建立、实施以及持续改进等相关工作。品质管理部的专职质量管理人员、检验人员以及各部门的质量管理人员共同组成了微研精密的质量管理体系运行系统，负责微研精密日常的质量管理工作以及各种质量管理规章制度的贯彻和落实。

（2）明确人员质量职责

微研精密明确了质量管理体系各个部门以及各级人员在质量管理体系中的职责，并将职责分解到岗位职责说明书中。各级人员各司其职，确保质量管理体系运行有效，产品质量得到保证。

（3）通过培训加强员工质量意识

微研精密推行全员参与、全程覆盖的质量管理理念。因此，员工从入职开始，就接受质量管理体系相关培训，了解自身岗位的质量要求。在日常工作中，微研精密定期、不定期举办内部培训，通过培训质量管理体系和规范以及产品质量案例宣传等方式，加强员工质量意识，确保员工在产品开发过程中能够自觉满足质量管理体系管理要求。

（4）贯穿项目生命周期的全过程质量管理

微研精密将质量管理贯穿产品生产的全过程。从新产品导入到量产产品的生产，品质管理部和各个部门的质量管理人员按照微研精密的相关质量控制文件和程序在产品研发设计、原材料采购、生产过程的检测、产品检测出库等一系列环节严格把关，并在关键工序均设置质量控制节点以提高质量保证能力。同时，微研精密通过工具显微镜、投影机、轮廓和粗糙仪、涂层测厚仪、拉力测试仪、三坐标测量机等多种高精密度检测设备以及完善的后道处理工艺及设备，进一步保证了产品的质量。

3、出现质量纠纷的情况

自设立以来，微研精密未出现重大的质量纠纷问题。

（十）研发与核心技术情况

1、研发机构设置与职责

根据主营业务相关技术的发展趋势、结合市场发展的需求，微研精密设置了较为完善的研发体系。具体结构如下：

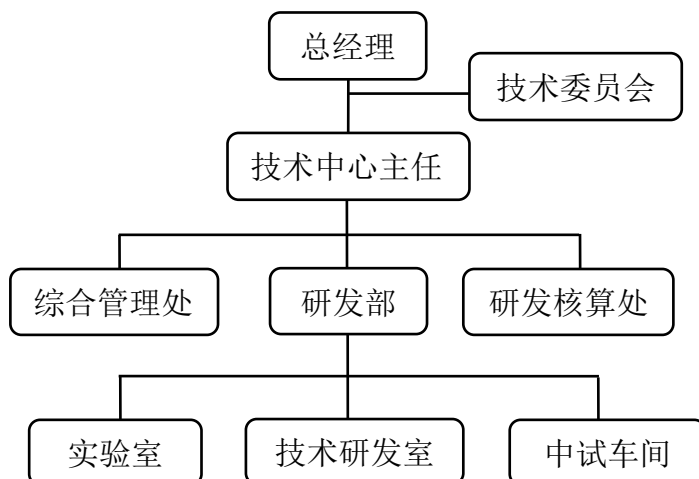

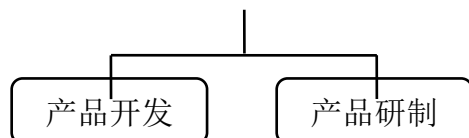

2、核心技术人员

微研精密的核心技术人员情况如下：

姓名	现任职务	工作职责
谈渊智	董事长、总经理	全面负责公司的战略规划及技术开发
徐震宇	常务副总经理	主要负责微研中佳的管理及技术开发
谈祖清	动力设备部部长	主要负责自动化设备设计、组装调试
杜焱	制造部部长	主要负责制造管理
刘权博	模具部部长	主要负责模具设计
郭鸿宇	项目工程部部长	主要负责项目工程部管理
刘华昌	产品开发部科长	主要负责产品设计、优化
胡爱文	微研精密研究院院长	主要负责组织领导新产品开发、导入
周志来	战略发展部副部长	主要负责战略发展
王彦君	模具设计科长	主要负责模具的设计、开发
朱贵之	项目工程部科长	主要负责组织新产品、新项目开发推进
黄佳伟	动力设备部科长	主要负责自动化设备设计、组装调试

报告期内，微研精密核心技术人员基本保持稳定。

3、核心技术

微研精密拥有多项自主研发的核心技术，居国内领先水平，主要核心技术如下：

序号	名称	技术水平及可替代情况	关键技术创新描述及比较优势
1	插入成型 CCD 影像仪 检测装置	替代性较弱	插入成型产品，由塑料与金属片构成，金属片为冲压成型，塑料由注塑成型。整个产品外形尺寸非常小，结构非常复杂，金属片在冲压时稍有误差或者注塑不良，产品就只能报废。由于产品结构复杂也非常微小，所以需要人工在电子显微镜下，目测产品的各项外形指标。根据目前的生产状况，每个班可以生产近4万产品，需要6~7个人用电子显微镜检测一个班的时间，因为是目测，考虑到疲劳等各方面的因素，目测效率以及成功率相对比较低，降低了生产效率。采用高速摄像技术进行产品的全数跟踪检测，可以有效确保产品的质量稳定。

2	精密冲压 CCD 影像仪 检测装置	替代性较弱	冲压过程 CCD 影像 100%检测生产部品，判定精度检测尺寸控制正负 0.015mm，速度 100pcs/S，现二维检测，2018 年进行三维升级，升级后外观问题也由人工检查转变为机器 100%检查，提高了检查质量，降低了人员数量。
3	极薄料冲压	替代性较弱	生产使用的材料为厚度 0.03mm 的不锈钢，在业界内属于非常精密的冲压材料，生产难度大，过程控制点多。
4	冲床控制系统 自动化改造	替代性较弱	在零件加工过程中有大量的无用时间消耗在工件搬运、上下料、安装调整、换刀和主轴的升、降速上，为了尽可能降低这些无用时间，人们希望将不同的加工功能整合在同一台机床上，因此复合功能的机床成为近年来发展很快的机种。柔性制造范畴的机床复合加工概念是指将工件一次装夹后，机床便能按照数控加工程序，自动进行同一类工艺方法或不同类工艺方法的多工序加工，以完成一个复杂形状零件的主要乃至全部车、铣、钻、镗、磨、攻丝、铰孔和扩孔等多种加工工序。
5	厚料精冲技术	替代性较弱	替代机加工件和粉末冶金件，由于机加工工件工艺复杂，重复定位加工导致产品一致性较差，并且加工周期长、成本高，粉末冶金件同样也存在强度差等缺陷，所以越来越多的客户要求用冲压工艺代替原始的机加工工艺和粉末冶金工艺。微研精密的厚料精冲技术可以克服以上机加工件和粉末冶金件的缺陷，满足客户的要求。厚料精冲技术可以冲压厚度为 13mm 以下的碳钢和不锈钢等材质并且保证产品切断面的全光亮，从而提高客户端组装焊接质量。厚料精冲技术现阶段主要以平面精冲件为主，后续将会继续向三维精冲件和异性精冲件方面发展。
6	精密高拉伸件	替代性较弱	在高拉伸和变薄拉伸方面，经过长时间摸索和产品开发已经积累了丰富的经验。高拉伸方面微研精密可以做到高度和直径的比值达到 5:1，变薄拉伸方面微研精密可以将 2mm 的材料直径变薄到 1.2mm 左右，并且同时保证内外径公差正负 0.05，例如微研精密已经在生产的 HDP5 项目高压油泵的零件和正在开发的 VTS 项目变速箱里面的零件。
7	折弯工序保护 装置	替代性较弱	折弯产品，由金属材料冲压折弯成型，整个产品成型迅速，一次冲压成型，冲床需要开在一工程档上，每次冲压成型都需要手工取出、放进金属材料一次，对于操作人员的手部安全隐患非常大，为此研发外架折弯工序保护装置。采用电子感应、光栅感应、凸轮定位系统、位移传感控制等技术集成。
8	高频端子电检 封装全自动生	替代性较弱	高频端子的产品只有 2mm，结构复杂、用量大。出货前需要完成切断、电检测试、装带、封装等工序。如果采

	产线		用传统的手工封装需要大批的手工操作人员。该款生产线，集冲压切断、电子耐压检测、装带、封条为一体，只需要 1 个人操作，有效解决用工问题，以及人为因素，实现全工程的自动化，这将解放大量的人力，降低产品的成本，提升产品的品质，提高市场的竞争力。
9	插入成型小冲床	替代性较弱	微研精密最新引进了插入成型项目，其产品加工工艺主要分为冲压成型、注塑成型和冲压剪切三步，其中有两个部分都要使用冷冲压这种加工手段，整个生产过程全自动化，与注塑机实现联动，这款成型小冲床可以有效的节省空间，实现短时间小面积的与冲床的匹配，节省了有限的车间空间和人力资源。
10	微孔高速冲压技术	替代性较弱	项目的开发成功，将打破目前微孔冲压的国外垄断的情况，提升微研精密在微孔精密冲压技术上的实力，实现该技术在国内零的突破。该技术属于国际先进技术水平，一旦开发成功，将跻身世界先进技术行列，微研精密将成为首个掌握喷油微孔冲压技术的国内企业，将改变目前国内采用电加工微孔的现状。除了汽油直喷以外，所有涉及微孔的行业如水雾化、纺织喷丝等行业将产生巨大的市场需求。
11	EGR 不锈钢翅片冲压成型技术	替代性较弱	属于目前最新的 EGR 冷却系统，EGR 翅片生产属于不锈钢薄料复杂成型工艺，模具生产需要考虑折弯过程对于步距的影响，同时还要保证产品的平面度，平行度及宽度的精确控制，通过批量生产，微研精密已经掌握其关键技术，具有较高的自主研发能力，项目的开发成功，将打破目前这类不锈钢翅片国外垄断生产的情况，实现国内生产零的突破，由于使用高速冲压生产，有巨大的产能输出，能创造巨大的经济效益。
12	冲压配套大型机械手	替代性较弱	项目的开发成功，微研精密将全面掌握三次元机械手的设计、调试、编程、电控、机械运转方面技术，由此对机械手的精度、稳定性、模具匹配性等各方面加以提升。全面掌握机械手和机械手模具双重技术，可以完成模具与机械手的无缝技术对接，无论是机械手的模具或者机械手的业务承接，都可以做到交钥匙的技术能力，可以开拓广阔的市场前景。
13	调角器端盖双片生产工艺	替代性较弱	改进现有的生产模式，采用机械手生产的方式，改变原本的手送方式，可以提高产品的生产稳定性，从而提高产品产能，突破了现有生产模式的技术瓶颈。属于国内先进技术，开发成功，将成为国内首个掌握这项技术的企业，极大地降低产品的生产成本，提高产品的市场竞争力。

14	方向盘转角控制模块	国内可替代性较弱	方向盘转角控制模块（SAS），是车辆稳定性控制系统的组成部分，用于测量汽车转向时方向盘的旋转角度，该方向盘转角传感器为多圈绝对角度输出方式，可以测量方向盘多圈旋转时的绝对角度，独特 SAS 算法精度达到±1.5 度。该项目的研发成功打破该产品外资垄断的情况，成为首家供应给主机厂的国内生产商。
15	新能源汽车驱动电机成套技术	国内可替代性较弱	最前的驱动电机技术，磁损更小，扭矩更大，转速更低，整体性能更优越。在国家大力推动新能源汽车的大背景下，具有非常广阔的市场前景。

4、主要产品生产技术所处阶段

微研精密主要产品生产技术所处阶段情况如下：

产品名称	技术水平	生产阶段
EGR 系列（7 种零件）	国内领先	大规模生产
高压油泵系列	国内领先	大规模生产
喷油器卡夹系列	国内领先	大规模生产
精密汽车连接器框架系列	国内领先	大规模生产
汽车安全带相关系列	国内领先	大规模生产
ECU 系列	国内领先	大规模生产
博泽门锁、电机系列	国内领先	大规模生产
江森座椅配套系列（挡板，安装板，端盖）	国内领先	大规模生产
精密注塑插入成型	国内领先	大规模生产
汽车水泵组件	国内领先	批量供货
方向盘传感器组件	国内领先	批量供货
转角传感器组件	国内领先	批量供货
新一代高压油泵系列	国内领先	开发阶段
新能源汽车电控系统	国内领先	开发阶段
新能源汽车驱动电机（马达铁芯）	国内领先	开发阶段

5、主要在研项目

项目名称	项目说明	进展阶段
汽车发动机点火控制阀门相关零部件	汽车发动机点火控制阀门相关零部件包括：电子水泵关键件（叶轮、隔水套、蜗壳）、电子水泵总成。 该产品将实现国内生产的突破，降低产品的成本，打破目前这类发动机核心控制部件国外垄断生产的情况。由于使用高速冲压生产，产能产量也会显著提高。	研发阶段
涡轮增压泄压阀相关零	涡轮增压泄压阀相关零部件包括：D25 泄压阀、D23 泄压阀 该产品能使增压后的空气返回到增压器前方，防止在收油门时，增	研发阶段

部件	压空气太多，导致不能进入发动机，同时使增压后的气体继续循环，防止中冷器损坏。涡轮增压发动机能提供很好的燃油经济性和动力，未来小排量涡轮增压发动机将逐步取代自然吸气发动机。	
座椅传感器相关零部件	座椅传感器相关零部件包括：ZL01 座椅传感器、ZL02 座椅传感器、ZL03 座椅传感器、ZL04 座椅传感器、ZL05 座椅传感器 该产品是一种薄膜型触点传感器，传感器的触点均匀分布在座椅的受力表面，当座椅受来自于外部的压力时产生一个触发信号，运用于汽车座椅乘员感知系统。该产品反应灵敏，在触点位置只需施加 120 克的压力，即能导通；导通电阻值低，实测电阻低于 10 欧姆。现在乘用车主、副驾驶已基本标配座椅传感器，很多高端车型在后排座椅也使用座椅传感器。	研发阶段
新能源汽车燃料供给系统相关零部件	新能源汽车燃料供给系统相关产品零部件包括：天然气发动机喷油嘴、三通分油共轨阀 该产品为天然气发动机系统提供燃料供给，目前柴油机喷油器开发生产均为国外进口，零部件尺寸、性能要求非常高，每个发动机使用 6~12 件，用量非常大，目前国内加速推进新能源替代传统燃油，因此，未来天然气发动机将逐步取代柴油发动机。	研发阶段
无人驾驶汽车刹车助力系统相关零部件	无人驾驶汽车刹车助力系统相关零部件包括：方向盘转角传感器、刹车助力控制阀 该产品应用于无人驾驶汽车上提供机电制动助力，提供制动能量回收，在电器失效时能够提供无助力制动，能够主动制动以实现增值功能。	研发阶段
新能源汽车驱动电机相关零部件	新能源汽车驱动电机相关零部件包括：转子盘、转子片(半成品)、定子盘、定子片(半成品)、轴承压板、屏蔽片 该产品依靠优质的原材料及精密的加工工艺来实现产品的性能。主要应用于新能源汽车的高性能驱动电机，可以实现在转速较低的情况下仍能实现大扭矩的输出。	研发阶段
高压油泵相关零部件	高压油泵相关零部件包括：高压油泵 6-6.5 法兰、高压油泵 6-8.5 法兰、卡环 2、弹簧套 2、油泵盖 该产品应用于最新一代的涡轮增压发动机，燃油喷射压力可以达到 350 巴（Bar），较上一代高压油泵的喷射压力提高 30%，燃油经济性有了明显的提升。目前国内主要客户大众、通用、福特的涡轮增压发动机均会采用此款油泵。	研发阶段
汽车废气再循环系统相关零部件	汽车废气再循环系统相关零部件包括：外壳（外）、外壳（内）、内壳（外）、内壳（内） 该产品可以有效地降低废气中的氮氧化物，最大程度的保护了环境。先进的废气再循环技术可以使燃油效率提高 3%，并使发动机废排放量符合欧 6 排放标准。同时，可以延长发动机寿命。	研发阶段
新能源汽车电控单元相关零部件	新能源汽车电控单元相关零部件包括：盖板、底盖、顶盖、屏蔽板、金属片组件（MQB&48V） 该产品属于大众集团第三代混动汽车电机控制器项目，适用于一汽大众、上汽大众的所有混合动力车型，该模块化平台将在大众、奥迪、斯柯达和西雅特这 4 个品牌中得到极为广泛的应用，并生产从 A00、A0、A 到 B 四个级别的车型。顶盖将应用于 48V 系统，可以	OTS

	将现有汽车油耗降低 10%以上，在纯电动技术成熟、普及之前，48V 弱混系统是混动汽车最好的解决方案。	
行车电脑 (ECU)控制 单元相关零 部件	ECU 行车电脑控制单元相关零部件包括：Volvo 底板（EPA）和 UD8 上盖（EPD）项目 Volvo 底板（EPA）产品适用于一汽大众、上汽大众装配 1.4T（涡轮增压）车型的发动机新的 ECU 单元。2016 年大众集团国内销量近 300 万台，主力车型即为 1.4T 涡轮增压车型，属于大众集团主力车型的行车电脑控制系统。 UD8 上盖（EPD）是最新一代博世开发的 ECU 行车电脑控制系统国产化零件。此项目后续主要应用在搭载高压直喷发动机的车型，包括通用、大众、福特等国内市场份额较大的合资车型。	OTS
汽车磁罐 (TEV5)控 制阀单元相 关零部件	汽车磁罐控制阀单元相关零部件包括：TEV5 磁罐 产品应用于汽车发动机和汽油箱之间的碳罐控制阀，来控制碳罐中的燃油蒸汽是否被发动机抽进气缸内燃烧。由于产品是博世技术转化，因此技术先进性在国内市场处于领先地位。	OTS
汽车座椅系 统相关零部 件	汽车座椅系统相关零部件包括：各类汽车座椅的弹簧挡板和安装板 挡板系列及安装板系列是延峰安道拓座椅调角器的主要组成部分，由于不同客户，不同位置需求有差异，类型较多，因此相关产品在调角器市场占有率极大，市场前景广阔。	OTS
汽车安全带 相关零部件	汽车安全带相关零部件包括：D14 离合板、D14 汽缸盖 该产品应用在丰田汽车的安全带组件，主要车型为卡罗拉等主流车型。由于其技术的先进性和独特性，因此市场占有率相对较高	OTS
8 速&9 速变 速箱控制阀 相关零部件	8 速&9 速变速箱控制阀相关零部件包括：弹簧挡套、磁壳 该产品主要应用于国内主流合资汽车的变速箱控制阀，后续国内各大车企也有此需求，该项目国产化的实现，有助于提升国内汽车生产企业的技术水平，提高整个产业链条的生产及品质控制水平，降低燃油的消耗，减少尾气的排放同时提高乘坐舒适度。	PPAP
汽车电机系 统相关零部 件	汽车电机系统相关零部件包括：上机盖、下机盖、盖板、DANA 机盖 该产品用于大众 DQ381 平台，即湿式双离合变速箱，旨在对现有 DQ380 进行升级，可以减少换挡时的顿挫及异响，同时提高扭矩的耐受力，提供更好的动力输出。	PPAP
门锁系统相 关零部件	门锁系统相关零部件包括：FGL 锁板左&右件、FGL 面板左&右件、多个金属板，支架，加长锁板左&右件等 该产品主要优势在于确保安全的前提下，提供舒适的乘车体验，同时降低汽车门锁的质量，为降低油耗做出贡献。博泽汽车在门锁领域的市场占有率巨大，此产品即为其客户福特开发的全球门锁项目，后续应用车型包括国内的福克斯、翼博、嘉年华等主力车型，还将供应福特北美及欧洲工厂。	开始 量产

（十一）员工人数及员工结构

截至 2017 年 10 月 31 日，微研精密员工共有 319 人，其中派遣员工 16 人，具体情况如下：

类别	细分类别	人数	占比
年龄构成	30 岁以下	163	51.10%
	31 岁至 40 岁	110	34.48%
	41 岁至 50 岁	37	11.60%
	51 岁以上	9	2.82%
合计		319	100.00%
教育结构	研究生及以上学历	4	1.25%
	本科	68	21.32%
	专科	107	33.54%
	高中同等学历	92	28.84%
	其他	48	15.05%
合计		319	100.00%
专业构成	业务人员	13	4.08%
	财务人员	7	2.19%
	管理人员	42	13.17%
	工程技术人员	87	27.27%
	研发人员	44	13.79%
	生产人员	126	39.50%
合计		319	100.00%

微研精密员工中有 16 名劳务派遣员工。微研精密与有相关业务资质的劳务派遣公司签署了合法有效的劳务派遣合同，该等劳务派遣员工均从事基本生产岗位，该类岗位对操作人员技术水平要求低、可替代性高，符合《劳务派遣暂行规定》关于使用劳务派遣员工的临时性、辅助性或者可替代性的要求，且劳务派遣员工占总员工数量的比例为 5.02%，未超过用工总量的 10%。

根据微研精密主管人力资源和社会保障管理部门出具的书面证明文件，微研精密遵守劳动和社会保障方面的法律法规，未因违法而被行政处罚或行政处理。

十一、会计政策及相关会计处理

（一）收入成本的确认原则和计量方法

1、销售商品收入确认原则和计量方法

公司已将商品所有权上的主要风险和报酬转移给购买方；公司既没有保留与所有权相联系的继续管理权，也没有对已售出的商品实施有效控制；收入的金额能够可靠地计量；相关的经济利益很可能流入公司；相关的已发生或将发生的成本能够可靠地计量时，确认商品销售收入实现。

2、让渡资产使用权收入的确认原则和计量方法

与交易相关的经济利益很可能流入公司，收入的金额能够可靠地计量时。分别下列情况确定让渡资产使用权收入金额：

(1) 利息收入金额，按照他人使用本公司货币资金的时间和实际利率计算确定。

(2) 使用费收入金额，按照有关合同或协议约定的收费时间和方法计算确定。

(3) 让渡资产使用权收入金额，按照有关合同或协议约定的收费方法计算确定。

3、按完工百分比法确认提供劳务的收入和建造合同收入的确认原则和计量方法

按完工百分比法确认提供劳务的收入和建造合同收入确认和计量的总体原则在资产负债表日提供劳务交易的结果能够可靠估计的，采用完工百分比法确认提供劳务收入。提供劳务交易的完工进度，依据已完工作的测量确定。

按照已收或应收的合同或协议价款确定提供劳务收入总额，但已收或应收的合同或协议价款不公允的除外。资产负债表日按照提供劳务收入总额乘以完工进度扣除以前会计期间累计已确认提供劳务收入后的金额，确认当期提供劳务收入；同时，按照提供劳务估计总成本乘以完工进度扣除以前会计期间累计已确认劳务成本后的金额，结转当期劳务成本。

在资产负债表日提供劳务交易结果不能够可靠估计的，分别下列情况处理：

(1) 已经发生的劳务成本预计能够得到补偿的，按照已经发生的劳务成本金额确认提供劳务收入，并按相同金额结转劳务成本。

（2）已经发生的劳务成本预计不能够得到补偿的，将已经发生的劳务成本计入当期损益，不确认提供劳务收入。

4、微研精密收入确认的具体标准

（1）销售商品收入的确认标准及收入确认时间的具体判断标准

产品已发出，买方验收合格并已确认收货，相关收入和成本能可靠计量时，确认销售收入实现。

（2）确认让渡资产使用权收入的依据

租赁收入：在出租合同（或协议）规定日期收取租金后，确认收入实现。如果虽然在合同（或协议）规定的日期没有收到租金，但是租金能够收回，并且收入金能够可靠计量的，也确认为收入。

（3）提供劳务收入的确认标准及收入确认时间的具体判断标准：

代加工产品已发出，买方验收合格并已确认收货，相关收入和成本能可靠计量时，确认销售收入实现。

（二）会计政策和会计估计与同行业或同类资产之间的差异及对拟购买资产利润的影响

报告期内，微研精密的重大会计政策或会计估计与同行业或同类资产不存在重大差异。

（三）财务报表编制基础，确定合并报表时的重大判断和假设，合并财务报表范围、变化情况及变化原因

以持续经营为基础，根据实际发生的交易和事项，按照《企业会计准则——基本准则》和各项具体会计准则、企业会计准则应用指南、企业会计准则解释及其他相关规定（以下合称“企业会计准则”），以及中国证券监督管理委员会《公开发行证券的公司信息披露编报规则第15号——财务报告的一般规定》的披露规定编制财务报表。

合并财务报表范围变化情况及变化原因如下：

子公司名称	是否纳入合并财务报表范围		
	2015-12-31	2016-12-31	2017-10-31
无锡微研中佳精机科技有限公司	是	是	是
无锡市桑达国联电源有限公司		是	注
微研精密技术有限责任公司			是
无锡实联自动化科技有限公司		是	注
无锡三闲居酒店管理有限公司			注

注：

1、非同一控制下企业合并情况

2016年9月无锡微研精密冲压件股份有限公司以650万元非同一控制收购无锡市桑达国联电源有限公司100%股权。

2、新设子公司情况

(1) 无锡微研中佳精机科技有限公司

2015年6月无锡微研精密冲压件有限公司与无锡中佳百威科技股份有限公司成立无锡微研中佳精机科技有限公司，注册资本6,122万元，持有其51%股权。

(2) 无锡实联自动化科技有限公司

2016年10月无锡微研精密冲压件股份有限公司与金鹏成立无锡实联自动化科技有限公司，注册资本200万元，持有其51%股权。

(3) 无锡三闲居酒店管理有限公司

2017年2月无锡微研精密冲压件股份有限公司成立无锡三闲居酒店管理有限公司，注册资本300万元，持有其100%股权。

(4) 微研精密技术有限责任公司

2017年9月，无锡微研精密冲压件股份有限公司成立微研精密技术有限责任公司，注册资本763.60926万元，持有其100%股权。

3、处置子公司情况

2017年9月，无锡微研精密冲压件股份有限公司出售无锡市桑达国联电源有限公司100%股权，无锡实联自动化科技有限公司51%股权和无锡三闲居酒店管理有限公司100%股权。微研精密在丧失对无锡市桑达国联电源有限公司、无锡实联自动化科技有限公司、无锡三闲居酒店管理有限公司控制权以后，资产负债表不再纳入合并报表范围，利润表、现金流量表自成立日至丧失控制权日止纳入报告期合并报表范围。

（四）报告期资产转移剥离调整情况

微研精密于2015年6月6日召开股东会决议，审议决定将公司持有的无锡市桑达国联电源有限公司100%股权转让给无锡中佳百威科技股份有限公司。2015年6月11日，双方签订了股权转让协议，转让价格为650万元。

微研精密于2017年9月8日召开第一届董事会第十三次会议，审议通过了《关于出售无锡市桑达国联电源有限公司100%股权的议案》，《关于出售无锡三闲居酒店管理有限公司100%股权的议案》，《关于出售无锡赢同新材料科技有限公司25%股权的议案》，《关于出售无锡实联自动化科技有限公司51%股权的议案》，《关于出售无锡中佳热交换科技有限公司50%股权的议案》。微研精密于2017年9月24日召开2017年第二次临时股东大会，审议通过了《关于出售无锡市桑达国联电源有限公司100%股权的议案》，《关于出售无锡三闲居酒店管理有限公司100%股权的议案》，《关于出售无锡赢同新材料科技有限公司25%股权的议案》，《关于出售无锡实联自动化科技有限公司51%股权的议案》，《关于出售无锡中佳热交换科技有限公司50%股权的议案》，本次资产转移剥离均履行了必要的审议程序，交易各方签订了股权转让协议。

本次资产转移剥离调整的具体情况如下：

剥离资产	受让方	价格
微研精密持有的无锡市桑达国联电源有限公司100%股权	无锡中佳百威科技股份有限公司	650万元
微研精密持有的无锡三闲居酒店管理有限公司100%股权	无锡中佳百威科技股份有限公司	300万元
微研精密持有的无锡实联自动化科技有限公司51%股权	金鹏	51万元
微研中佳持有的无锡赢同新材料科技有限	无锡中佳百威科技股份有限公司	250万元

公司 25% 股权		
微研中佳持有的无锡中佳热交换科技有限公司 50% 股权	无锡佳科科技有限公司	120 万元

资产剥离有助于整合资源，集中精力做大做强主业，符合微研精密发展战略，对微研精密未来财务状况和经营成果无重大不利影响。

（五）会计政策或会计估计与上市公司之间差异情况

报告期内，微研精密的重大会计政策或会计估计与上市公司不存在较大差异，未发生变更或者按照规定将要进行变更的情形。

十二、被剥离主体相关情况

（一）剥离实施中成本费用的划分原则，被剥离主体的简要财务报表

被剥离主体均为单独核算的企业，剥离实施中的成本费用按照各个独立核算企业划分，不存在业务剥离的情况，不存在多计收入少计成本的情形。

被剥离主体简要财务报表如下：

1、无锡市桑达国联电源有限公司简要财务报表（转让时点）

（1）资产负债表

单位：万元

资产	期末余额	年初余额
货币资金	6.91	10.90
流动资产合计	6.91	10.90
固定资产	254.27	277.48
无形资产	439.24	447.74
非流动资产合计	693.50	725.22
资产合计	700.42	736.11
负债	期末余额	年初余额
应付账款	-0.20	-0.15
应交税费	-5.32	-5.26
其他应付款	2,497.00	2,487.00
流动负债合计	2,491.48	2,481.60

非流动负债合计	0.00	0.00
负债合计	2,491.48	2,481.60
所有者权益		
实收资本	1,000.00	1,000.00
未分配利润	-2,791.06	-2,745.49
所有者权益合计	-1,791.06	-1,745.49
负债和所有者权益总计	700.42	736.11

(2) 利润表

单位：万元

项目	本期金额	上期金额
营业收入	0.00	12.15
税金及附加	12.26	0.00
管理费用	33.22	74.85
财务费用	0.10	75.52
营业利润	-45.58	-138.22
利润总额	-45.58	-138.22
净利润	-45.58	-138.22

2、无锡三闲居酒店管理有限公司简要财务报表（转让时点）

(1) 资产负债表

单位：万元

资产	期末余额
货币资金	13.78
应收账款	58.27
预付款项	192.88
其他应收款	2.40
存货	11.00
流动资产合计	278.32
固定资产	177.93
在建工程	159.77
长期待摊费用	40.31
非流动资产合计	378.01
资产合计	656.33
负债	期末余额
应付账款	12.58
预收账款	18.29
应付职工薪酬	1.20
应交税费	3.33
其他应付款	366.85

负债合计	402.25
所有者权益	
实收资本	300.00
未分配利润	-45.92
所有者权益合计	254.08
负债和所有者权益总计	656.33

(2) 利润表

单位：万元

项目	本期金额
营业收入	203.98
营业成本	94.48
税金及附加	0.56
管理费用	154.15
财务费用	0.83
营业利润	-46.05
营业外收入	0.13
利润总额	-45.92
净利润	-45.92

3、无锡赢同新材料科技有限公司（转让时点）

(1) 资产负债表

单位：万元

资产	期末余额	年初余额	负债	期末余额	年初余额
货币资金	306.55	533.39	应付职工薪酬	4.45	4.88
应收账款	8.70		应交税费	-41.11	-14.40
预付账款	7.00	55.76	其他应付款	0.62	60.45
其他应收款	4.97	3.05	流动负债合计	-36.04	50.94
存货	76.38	57.41	非流动负债	90.00	
流动资产合计	403.61	649.62	非流动负债合计	90.00	0.00
固定资产	149.78	41.98	负债合计	53.96	50.94
无形资产	300.00	300.00	实收资本	1,000.00	1,000.00
开发支出		8.32	未分配利润	-183.21	-51.01
长期待摊费用	17.36		所有者权益合计	816.79	948.99
非流动资产合计	467.14	350.30			
资产合计	870.74	999.93	负债和所有者权益合计	870.74	999.93

(2) 利润表

单位：万元

项目	本期金额
营业收入	9.16
营业成本	17.49
销售费用	0.05
管理费用	110.61
财务费用	-0.11
营业利润	-118.88
营业外收入	90.26
利润总额	-28.62
净利润	-28.62

4、无锡实联自动化科技有限公司（转让时点）

（1）资产负债表

单位：万元

资产	期末余额
货币资金	38.51
其他应收款	0.01
存货	102.05
流动资产合计	140.57
固定资产	1.76
非流动资产合计	1.76
资产合计	142.33
负债	期末余额
应付账款	48.82
预收款项	25.20
应付职工薪酬	6.75
应交税费	-13.37
其他应付款	1.01
流动负债合计	68.41
负债合计	68.41
实收资本（或股本）	100.00
未分配利润	-26.08
所有者权益合计	73.92
负债和所有者权益总计	142.33

（2）利润表

单位：万元

项目	本期金额
营业收入	41.40
营业成本	33.10

税金及附加	0.01
销售费用	1.45
管理费用	32.89
财务费用	0.03
营业利润	-26.08
利润总额	-26.08
净利润	-26.08

5、无锡中佳热交换科技有限公司（转让时点）

（1）资产负债表

单位：万元

资产	期末余额	年初余额	负债	期末余额	年初余额
货币资金	63.16	56.02	应付账款	288.72	73.57
应收账款	381.82	40.52	预收款项	31.93	73.20
预付款项	1.36	21.71	应付职工薪酬	13.99	9.84
其他应收款	21.05	4.65	应交税费	3.19	-17.89
存货	48.17	89.87	其他应付款	35.46	1.29
流动资产合计	515.57	212.76	流动负债合计	373.30	140.01
固定资产	55.26	15.78	负债合计	373.30	140.01
在建工程	0.00	32.48	实收资本	200.00	152.00
长期待摊费用	5.40	7.27	未分配利润	2.93	-23.73
非流动资产合计	60.66	55.53	所有者权益合计	202.93	128.27
资产合计	576.22	268.29	负债和所有者权益总计	576.22	268.29

（2）利润表

单位：万元

项目	本期金额
营业收入	559.81
营业成本	452.92
税金及附加	0.46
管理费用	79.67
财务费用	0.11
营业利润	26.65
利润总额	26.65
净利润	26.65

（二）受让方的基本情况，交易价格，与微研精密是否存在关联关系受让方基本情况及关联关系情况简述

1、受让方的基本情况及关联关系

受让方一：无锡中佳百威科技股份有限公司，住所为无锡市惠山经济开发区生科路2号，成立日期：2009年11月24日，注册资本3000万，中佳百威法人姚邦豪为微研精密股东。中佳百威的法定代表人姚邦豪为微研精密的股东之一，故本次交易构成关联交易。

受让方二：金鹏，男，住所江苏省无锡市北塘区惠钱路一弄1号24室，在本公司担任监事职务。金鹏先生为微研精密监事，故本次交易构成关联交易。

受让方三：无锡佳科科技有限公司，住所为无锡市滨湖区胡埭工业园金桂路5号；成立日期：2008年07月29日，注册资本80万。无锡佳科科技有限公司与微研精密无关联关系。

2、交易价格

（1）微研精密与无锡中佳百威科技股份有限公司的交易情况：

微研精密持有的全资子公司无锡市桑达国联电源有限公司100%的股权，交易价格：6,500,000元，交易价格为微研精密2016年8月17日收购桑达国联的购买成本；

微研精密持有的全资子公司无锡三闲居酒店管理有限公司100%的股权，交易价格：3,000,000元，交易价格为微研精密实际缴纳无锡三闲居酒店管理有限公司的注册资本；

微研精密的控股子公司无锡微研中佳精机科技有限公司持有的无锡赢同新材料科技有限公司25%的股权，交易价格：2,500,000元，交易价格为微研中佳实际缴纳无锡微研中佳精机科技有限公司的注册资本。

（2）微研精密与金鹏先生的交易情况：

微研精密的控股子公司无锡实联自动化科技有限公司 51%的股权，交易价格：510,000 元，交易价格为微研精密实际缴纳无锡实联自动化科技有限公司的注册资本。

（3）微研精密与无锡佳科科技有限公司的交易情况：

微研精密的控股子公司无锡微研中佳精机科技有限公司持有的无锡中佳热交换科技有限公司 50%的股权，交易价格：1,200,000 元，交易价格为交易双方协商确定。

第五章 发行股份情况

一、本次交易方案

（一）发行股份的种类和面值

公司本次发行股份的种类为人民币普通股（A股），面值为人民币1元。

（二）发行方式和发行对象

1、发行股份及支付现金购买资产

本次发行股份及支付现金购买资产的交易标的资产为微研精密100.00%股权。

本次发行股份及支付现金购买资产的发行对象为微研精密谈渊智、秦春森、王泳、凯利投资等四名股东。

2、发行股份募集配套资金

募集配套资金的发行对象为不超过5名（含5名）符合条件的特定投资者。

本次发行采用向特定投资者非公开发行方式。

（三）发行股份的定价原则和发行价格

1、发行股份及支付现金购买资产

本次发行股份定价基准日为公司第二届董事会第十六次会议决议公告日，发行价格为定价基准日前60个交易日公司A股股票交易均价的90%。

根据《重组管理办法》的相关规定，上市公司发行股份的价格不得低于市场参考价的90%。市场参考价为本次发行股份及支付现金购买资产的董事会决议公告日前20个交易日、60个交易日或120个交易日公司股票交易均价之一。

上市公司定价基准日前20个交易日、60个交易日、120个交易日股票价格如下：

单位：元/股

停牌日（2017年11月3日）	均价	均价*90%
前20个交易日	35.38	31.84
前60个交易日	34.55	31.09
前120个交易日	34.54	31.09

注：定价基准日前N个交易日公司股票交易均价=定价基准日前N个交易日公司股票交易总额÷定价基准日前N个交易日公司股票交易总量，保留两位小数并向上取整。

本公司确定本次发行价格采用定价基准日前60个交易日公司股票交易均价作为市场参考价，并以该市场参考价90%作为发行价格，即31.09元/股。

本次交易是上市公司实现资源整合、发挥协同效应的重要战略举措，有利于提升上市公司的经营规模和持续盈利能力。为积极促成本次交易，本次发行股份购买资产的发行价格选取标准主要是在综合考虑上市公司原有业务、标的资产的盈利能力以及二级市场估值水平的基础上，交易各方按照公平、自愿的市场化原则进行商业谈判，兼顾各方利益，友好协商就价格达成一致，具备商业合理性和公平性，有利于各方达成合作意向和促进本次交易的成功实施。

在定价基准日至股份发行日期间，公司如有现金分红、资本公积金转增股本、送股等除权除息事项，本次发行价格将做相应调整，如发行价格调整，发行数量也随之作相应调整。

在定价基准日至股份发行日期间，若中国证监会对发行价格的确定进行政策调整，则发行价格和发行数量将作相应调整。

2、发行股份募集配套资金

本次发行股份募集配套资金的定价基准日为该等股份的发行期首日。本次募集配套资金的发行价格，按照以下方式之一进行询价确定：

- 1、不低于发行期首日前一个交易日公司股票均价；
- 2、低于发行期首日前二十个交易日公司股票均价但不低于百分之九十，或者发行价格低于发行期首日前一个交易日公司股票均价但不低于百分之九十。

最终发行价格在公司取得中国证监会关于本次发行的核准批文后，由公司董事会根据股东大会的授权，依据《创业板上市公司证券发行管理暂行办法》等有

关法律、行政法规及其他规范性文件的规定及市场情况，并根据询价情况，与本次发行的独立财务顾问协商确定。

在定价基准日至股份发行日期间，公司如有现金分红、资本公积金转增股本、送股等除权除息事项，本次发行价格将做相应调整，如发行价格调整，发行数量也随之作相应调整。

在定价基准日至股份发行日期间，若中国证监会对发行价格的确定进行政策调整，则发行价格和发行数量将作相应调整。

（四）发行数量

1、发行股份购及支付现金买资产

隆盛科技用于支付本次交易对价而向交易对方分别发行的股份数量为：分别发行数量=（标的资产交易价格-现金支付金额）×（交易对方各自在标的公司的出资额÷交易对方在标的公司的合计出资额）÷发行价格。

依据上述公式计算的发行数量精确至股，不足一股的，交易对方自愿放弃，最终认购股份总数乘以发行价格低于标的资产交易价格的差额部分，交易对方同意放弃该差额部分。

根据上述计算公式和原则，公司本次向重组交易对方支付对价明细如下：

单位：万元、股

交易对方	在微研精密 出资比例	交易对价	现金支付		股份支付	
			金额	占总交易 价比例	数量	占总交易 价比例
谈渊智	50.76%	15,228.00	3,225.00	10.75%	3,860,726.00	40.01%
凯利投资	15.00%	4,500.00	2,250.00	7.50%	723,705.00	7.50%
秦春森	14.82%	4,446.00	2,478.00	8.26%	633,000.00	6.56%
王泳	13.87%	4,161.00	882.00	2.94%	1,054,679.00	10.93%
姚邦豪	5.55%	1,665.00	1,665.00	5.55%	0.00	0.00%
合计	100.00%	30,000.00	10,500.00	35.00%	6,272,110.00	65.00%

2、发行股份募集配套资金

本公司通过询价的方式向不超过 5 名符合条件的特定投资者发行股份募集配套资金，募资金额为 11,600.00 万元，且发行的股份数量不超过上市公司本次发行前总股本的 20.00%，即不超过 13,600,000 股。

在该范围内，最终发行数量将按照《创业板上市公司证券发行管理暂行办法》的规定，由董事会根据股东大会的授权，与本次交易的独立财务顾问（保荐机构）协商确定。

（五）股份锁定安排

1、发行股份及支付现金购买资产

本次发行股份及支付现金购买资产交易对方谈渊智通过本次交易取得的隆盛科技股份自本次发行结束并上市之日起三十六个月内不得转让，秦春森、王泳、凯利投资通过本次交易取得的隆盛科技股份自本次发行结束并上市之日起十二个月内不得转让。

本次发行结束后，本次发行股份及支付现金购买资产交易对方由于公司送红股、转增股本等原因增持的公司股份，亦应遵守上述约定。

若本次发行股份及支付现金购买资产交易对方所取得股份的锁定期/限售期的规定与证券监管机构的最新监管意见不相符，公司及本次重组交易对方将根据相关证券监管机构的监管意见进行相应调整。

2、发行股份募集配套资金

根据《创业板上市公司证券发行管理暂行办法》的相应规定及证监会相关监管要求，配套募集资金认购方锁定期安排如下：发行股份募集配套资金之新增股份数自发行结束之日起十二个月内不得上市交易。

本次发行完成后，配套募集资金认购方若由于上市公司送红股、转增股本等原因增持的公司股份，亦应遵守上述约定。待股份锁定期届满后，本次发行的股份将依据中国证监会和深交所的相关规定在深交所交易。

如中国证监会对股份限售有更为严格的规定，则适用中国证监会的相关规定。

（六）认购方式

本次发行股份及支付现金购买资产交易对方分别以其持有的微研精密股权认购公司定向发行的股份。

本次配套资金投资者以现金认购公司定向发行的股份。

（七）上市公司滚存未分配利润的安排

本次非公开发行股份完成后，上市公司本次发行前的滚存未分配利润由公司新老股东共享。

（八）过渡期间损益安排

自本次交易的审计、评估基准日（不包括基准日当日）起至标的资产交割日（包括交割日当日）止的期间为过渡期或损益归属期间，在损益归属期间微研精密不实施分红。

除因本次交易而发生的成本支出或应承担的税费外（有关成本及税费由双方按依法或依约定承担），标的资产在损益归属期间运营所产生的盈利由隆盛科技享有，运营所产生的亏损以现金方式由交易对方承担，由微研精密各股东应根据所持股份比例以现金方式分担。

交易双方同意在交割日后 30 个工作日内，由交易双方认可的具有证券业务资格的会计师事务所对损益归属期间的损益及数额进行审计，并出具相关报告予以确认。

（九）上市地点

本次发行的股份将在深圳证券交易所上市。

二、本次发行股份前后上市公司的主要财务数据和指标

根据上市公司 2015 年度、2016 年度审计报告、2017 年 1-10 月财务报表（未经审计），以及立信会计师出具的《审阅报告》（信会师报字[2018]第 ZA10005 号），本次交易前后上市公司主要财务指标如下表所示：

单位：万元

项 目	2017-10-31		2016-12-31	
	交易完成前	交易完成后	交易完成前	交易完成后
资产总计	43,515.79	88,648.18	35,521.26	78,886.67
负债合计	9,903.30	33,635.65	15,413.07	37,710.16
归属于母公司所有者权益合计	33,612.48	52,051.13	20,108.19	38,216.39
少数股东权益	-	2,961.40	-	2,960.12
所有者权益合计	33,612.48	55,012.53	20,108.19	41,176.51

项 目	2017年1-10月		2016年度	
	交易完成前	交易完成后	交易完成前	交易完成后
营业收入	12,543.97	27,563.41	19,561.42	32,512.80
利润总额	1,779.60	2,711.80	3,781.99	4,118.53
净利润	1,498.93	2,317.87	3,251.39	3,540.88
归属于母公司所有者的净利润	1,498.93	2,329.37	3,251.39	3,599.94
少数股东损益	-	-11.5	-	-59.05
基本每股收益	0.2672	0.3735	0.6400	0.6286
基本每股收益 (扣除非经常性损益后)	0.1588	0.2087	0.6000	0.5440

三、本次发行股份前后上市公司的股权结构

本次交易前，上市公司总股本为 68,000,000 股。根据本次交易方案，本次拟发行 6,272,110 股购买资产。

不考虑配套融资因素，本次交易完成前后，上市公司股本总额及股权结构变化如下：

单位：股

股东名称	本次交易前		本次交易后	
	股份数量	比例	股份数量	比例
倪茂生	20,786,600	30.57%	20,786,600	27.99%
倪 铭	6,921,500	10.18%	6,921,500	9.32%
领峰创投	4,500,000	6.62%	4,500,000	6.06%
尚颀投资	2,520,000	3.71%	2,520,000	3.39%
薛祖兴	2,482,100	3.65%	2,482,100	3.34%
国弘开元	2,480,000	3.65%	2,480,000	3.34%
张福珍	1,378,300	2.03%	1,378,300	1.86%
程伟松	1,271,300	1.87%	1,271,300	1.71%
季建农	1,251,100	1.84%	1,251,100	1.68%
郑兆星	1,251,100	1.84%	1,251,100	1.68%
冯伟华	1,251,100	1.84%	1,251,100	1.68%

谈渊智	-	-	3,860,726	5.20%
凯利投资	-	-	723,705	0.97%
秦春森	-	-	633,000	0.85%
王泳	-	-	1,054,679	1.42%
姚邦豪	-	-	-	-
配套融资方	-	-	-	-
其他社会公众股	21,906,900	32.22%	21,906,900	29.50%
总股本	68,000,000	100.00%	74,272,110	100.00%

假设公司实际控制人倪茂生先生和倪铭先生不参与配套融资、配套融资的发行价格按照发行股份购买资产的发行价格 31.09 元/股进行测算。本次交易完成后，上市公司股本总额及股权结构变化如下：

单位：股

股东名称	本次交易前		本次交易后	
	股份数量	比例	股份数量	比例
倪茂生	20,786,600	30.57%	20,786,600	26.65%
倪铭	6,921,500	10.18%	6,921,500	8.87%
领峰创投	4,500,000	6.62%	4,500,000	5.77%
尚颀投资	2,520,000	3.71%	2,520,000	3.23%
薛祖兴	2,482,100	3.65%	2,482,100	3.18%
国弘开元	2,480,000	3.65%	2,480,000	3.18%
张福珍	1,378,300	2.03%	1,378,300	1.77%
程伟松	1,271,300	1.87%	1,271,300	1.63%
季建农	1,251,100	1.84%	1,251,100	1.60%
郑兆星	1,251,100	1.84%	1,251,100	1.60%
冯伟华	1,251,100	1.84%	1,251,100	1.60%
谈渊智	-	-	3,860,726	4.95%
凯利投资	-	-	723,705	0.93%
秦春森	-	-	633,000	0.81%
王泳	-	-	1,054,679	1.35%
姚邦豪	-	-	-	-
配套融资方	-	-	3,731,103	4.78%
其他社会公众股	21,906,900	32.22%	21,906,900	28.08%
总股本	68,000,000	100.00%	78,003,213	100.00%

四、本次募集配套资金情况

（一）募集配套资金用途

本次交易中，上市公司拟向不超过 5 名（含 5 名）符合条件的特定对象发行股份募集配套资金总额 11,600.00 万元，配套募集资金的用途如下：

单位：万元

序号	项目	拟投入募集资金
1	支付本次交易现金对价	10,500.00
2	支付本次交易中介机构费用、相关税费	1,100.00
	合计	11,600.00

（二）募集配套资金的合规性

根据中国证监会发布的《<上市公司重大资产重组管理办法>第十四条、第四十四条的适用意见——证券期货法律适用意见第 12 号》以及《关于上市公司发行股份购买资产同时募集配套资金的相关问题与解答》，上市公司募集配套资金应当满足下述要求：

1、上市公司发行股份购买资产的，可以同时募集部分配套资金，所配套资金比例不超过拟购买资产交易价格 100.00%的，一并由并购重组审核委员会予以审核；超过 100.00%的，一并由发行审核委员会予以审核。

本次交易拟募集配套融资 11,600.00 万元，本次交易拟购买资产价格总金额为 19,500.00 万元（指本次交易中以发行股份方式购买资产的交易价格，但不包括交易对方在本次交易停牌前六个月内及停牌期间以现金增资入股标的资产部分对应的交易价格），募集配套资金金额占拟购买资产价格总金额的比例为 59.49%，募集配套资金未超过本次交易拟购买资产价格总金额的 100%。

2、考虑到募集资金的配套性，所募资金仅可用于：支付本次并购交易中的现金对价；支付本次并购交易税费、人员安置费用等并购整合费用；投入标的资产在建项目建设。募集配套资金不能用于补充上市公司和标的资产流动资金、偿还债务。

本次募集配套资金主要用于支付本次交易现金对价、本次交易中介机构费用以及相关税费。因此，本次募集资金用途符合相关规定。

（三）募集配套资金的必要性

本次重组中，上市公司拟非公开发行股份募集配套资金。配套募集资金将用于支付本次交易的现金对价、本次交易的中介机构费用以及相关税费。配套募集资金的到位将有利于保障本次交易的顺利实施，提高本次交易的整合绩效。因此，本次重组配套募集资金具有必要性，符合上市公司的整体利益。

1、前次募集资金使用情况

（1）实际募集资金金额、资金到账时间

经中国证监会《关于核准无锡隆盛科技股份有限公司首次公开发行股票批复》（证监许可[2017]950号）核准，公司向社会公众公开发行人民币普通股（A股）1,700万股，每股面值1.00元，发行价为每股人民币8.68元，共募集资金14,756.00万元。扣除发行费用2,750.63万元后，公司本次募集资金净额为人民币12,005.37万元。上述募集资金已经立信会计师事务所（特殊普通合伙）验证，并由其出具信会师报字[2017]第ZA15618号《验资报告》。

（2）募集资金的实际使用情况及使用效率

根据立信会计师事务所出具的信会师报字[2018]第ZA13228号《募集资金年度存放与使用情况鉴证报告（2017年度）》，截至2017年12月31日，公司前次募集资金使用情况如下：

单位：万元

募集资金总额：12,005.37				本年度投入募集资金总额：7,078.05						
变更用途的募集资金总额：-				已累计投入募集资金总额：7,078.05						
变更用途的募集资金总额比例：-										
承诺投资项目	是否已变更项目（含部分变更）	募集资金承诺投资总额	本年度投入金额	截至期末累计投入金额	截至期末累计投入金额与承诺投入金额的差额	截至期末投入进度	项目达到预定可使用状态日期	本年度实现效益	是否达到预计效益	项目可行性是否发生重大变化
发动机废气再循环（EGR）系统技改扩产项目	否	7,513.71	4,382.22	4,382.22	-3,131.49	58.32%	2019 年底	尚在建设中	不适用	否
研发中心建设项目	否	4,491.66	2,695.83	2,695.83	-1,795.83	60.02%	2019 年底	尚在建设中	不适用	否
合计	-	12,005.37	7,078.05	7,078.05	-4,927.32	-	-	-	-	-

2018 年 1 月 1 日至 2018 年 4 月 2 日，上市公司又对 IPO 募投项目陆续投入 224.70 万元。截至 2018 年 4 月 2 日，上市公司累计实际投资金额为 7,302.75 万元，占前次募集资金净额的 60.83%；截至 2018 年 4 月 19 日，经过多方询价与可行性论证，针对 IPO 募投项目，上市公司与奥地利 AVL 李斯特公司签订采购协议，采购发动机试验台 1 套 69.50 万欧元，排放分析仪 1 套 23.50 万欧元，共计 93.00 万欧元，按照目前的汇率 1 欧元 = 7.7751 人民币，折合成人民币 723.08 万元；与无锡诚泰暖通工程有限公司签订采购合同，采购发动机试验条件系统 1 套，总价 350.00 万元；与无锡市奥斯韦特科技有限公司签订工业品买卖合同，采购内容包括 TC-PRO-500 型高低温湿热交变试验箱、TC-300 高低温试验箱、TSA-150 型两厢式冷热冲击试验箱、CCT-250 型循环腐蚀试验箱，共计 55 万元；与北京新乐同汽车测试技术服务有限公司签订购销合同，采购相关辅助设施设备，包括称重天平、标定砝码、称重环境仓、CAMEO 共计 100.00

万元。上述合同共计 1,228.08 万元，考虑到该部分资金投入，截至 2018 年 4 月 19 日，上市公司累计使用募集资金 8,530.83 万元，占前次募集资金净额的 71.06%。

根据合同约定的付款条件，上述 4 项合同已开始支付预付款。截至 2018 年 5 月 22 日，上市公司与奥地利 AVL 李斯特公司等 4 家公司签署的合同的付款情况如下：

单位：万元

序号	供应商	采购金额	已支付金额
1	奥地利 AVL 李斯特公司	723.08	210.50
2	无锡诚泰暖通工程有限公司	350.00	105.00
3	无锡市奥斯韦特科技有限公司	55.00	27.50
4	北京新乐同汽车测试技术服务有限公司	100.00	30.00
	合计	1,228.08	373.00

另外，2018 年 4 月 19 日至 2018 年 5 月 22 日期间，上市公司又对 IPO 募投项目陆续投入 250.00 万元。考虑到上述新签署采购合同所对应部分投入资金及新投入资金 250.00 万元，截至 2018 年 5 月 22 日，上市公司已累计使用募集资金 8,780.83 万元，占前次募集资金净额的 73.14%。

截至本报告书签署日，公司 IPO 募集资金投资项目“发动机废气再循环（EGR）系统技改扩产项目”以及“研发中心项目”尚在建设中，未达到预定可使用状态，尚未产生收益。

(3) 暂时闲置募集资金使用情况

截至 2017 年 12 月 31 日，募投项目尚未使用募集资金金额、原因及使用计划如下：

单位：万元

募集资金净额	尚未使用金额	比例	未使用原因	剩余资金使用计划和安排
12,005.37	4,927.32	41.04%	募投项目尚在建设中	继续用于募投项目，暂时闲置资金用于购买理财产品等

经公司 2017 年第一次临时股东大会审议通过《关于使用部分闲置募集资金及自有资金进行现金管理的议案》，同意公司在确保不影响募集资金投资项目建设和正常生产经营的前提下，使用不超人民币 4,000 万元的闲置募集资金及不超过人民币 6,000 万元自有资金进行现金管理。

(4) 2017 年至今每季度的理财余额情况

2017 年各季度以及 2018 年一季度，公司理财情况如下表所示：

单位：万元

时间	受托方	理财产品名称	金额	理财产品期限	资金来源
2017-3-31		-			
2017-6-30		-			
2017-9-30		-			
2017-12-31	宁波银行股份有限公司	可选期限理财 5 号	1,000.00	2017-10-16 至 2018-1-16	自有
	广发证券股份有限公司	广发证券收益凭证“收益宝”1 号	4,000.00	2017-10-19 至 2018-1-18	募集
	国联证券股份有限公司	国联金如意 7 号	2,000.00	2017-10-27 至 2018-8-21	自有
	国联证券股份有限公司	金如意 7 号	1,500.00	2017-12-7 至 2018-3-7	自有
	合计			8,500.00	-
2018-3-31	宁波银行股份有限公司	开门红特别理财	1,000.00	2018-1-17 至 2018-4-12	自有
	国联证券股份有限公司	国联金如意 7 号	2,000.00	2017-10-27 至 2018-8-21	自有
	广发证券股份有限公司	广发证券收益凭证“收益宝”1 号	3,000.00	2018-1-24 至 2018-4-24	募集
	广发证券股份有限公司	多添富 3 号	1,500.00	2018-1-29 至 2018-5-2	自有

	合计	7,500.00	-	-
--	----	----------	---	---

2、上市公司、标的公司报告期末货币资金金额及用途

截至 2018 年 3 月 31 日，上市公司、标的公司货币资金情况如下：

单位：万元

项目	隆盛科技
货币资金	7,169.82
理财产品	7,500.00
流动负债	10,572.66
（货币资金+理财产品）/流动负债	138.75%

注：上述财务数据未经审计

截至 2018 年 3 月 31 日，上市公司的银行授信额度如下：

单位：万元

银行	授信额度	已用额度	用途
招商银行股份有限公司无锡分行	2,000.00	2,000.00	日常经营周转需求
中国农业银行股份有限公司无锡新吴支行	3,500.00	3,500.00	日常经营周转需求
合计	5,500.00	5,500.00	-

截至 2018 年 3 月 31 日，上市公司合并报表货币资金账面余额为 7,169.82 万元，理财产品 7,500.00 万元。该等货币资金和银行理财产品的用途与未来使用计划如下：

（1）根据上市公司 2017 年度利润分配预案，上市公司以截至 2017 年 12 月 31 日的总股本 6,800.00 万股为基数，向全体股东每 10 股派发现金股利 2 元（含税），共计分配股利 1,360.00 万元（含税）；

（2）2018 年 4 月 2 日-2018 年 4 月 19 日，上市公司与奥地利 AVL 李斯特公司等公司签署的采购合同合计金额 1,228.08 万元，预计将于 2018 年 5 月开始陆续支付。

（3）上市公司货币资金中募投专户资金约 3,474.54 万元已有明确的用途，将继续用于公司 EGR 系统技改以及研发中心项目建设。

（4）归还银行借款及利息

截至 2018 年 3 月 31 日，上市公司合并报表短期借款账面余额为 5,500.00 万元，上市公司必须保持一定的货币资金用于偿还银行短期借款及利息。

（5）正常生产经营所需

公司日常经营活动需要保持一定的货币资金存量以保证公司日常生产经营所需，确保正常营运资金周转。一般情况下，需要保持一定量的货币资金作为安全线，如果低于货币资金安全持有水平，将会使上市公司的日常经营产生一定的流动性风险。随着公司主营业务的持续发展，公司未来三年对营运资金的需求会有较大增长。

公司以估算的 2018 年至 2020 年营业收入为基础，综合考虑各项经营性资产与负债的周转情况等因素，预测公司未来生产经营对流动资金的需求量。以下 2018 年至 2020 年预测数据仅用于流动资金需求测算，不构成盈利预测或承诺。

前提假设：

①2015 年-2017 年，公司营业收入增长率分别为 43.07%、14.42%、-23.08%，假设未来三年的营业收入年均增长率均为 11.47%，则 2018 年-2020 年，公司营业收入预估值分别为 16,772.49 万元、18,696.29 万元、20,840.76 万元。

②未来三年，公司各项经营性资产/营业收入、各项经营性负债/营业收入的比例与 2017 年度数据相同。

基于上述假设，根据 2017 年度公司各项经营性资产、经营性负债占营业收入的比例，预测未来三年流动资金占用额。具体测算过程如下：

单位：万元

项目	2017 年	占当年营业收入比例	2018E	2019E	2020E
营业收入	15,046.64	-	16,772.49	18,696.29	20,840.76
应收账款	5,927.97	39.40%	6,607.91	7,365.84	8,210.70
预付款项	95.91	0.64%	106.91	119.17	132.84
存货	4,719.73	31.37%	5,261.08	5,864.53	6,537.19
应收票据	4,068.86	27.04%	4,535.56	5,055.79	5,635.69
经营性流动资产合计	14,812.47	98.44%	16,511.46	18,405.32	20,516.42
应付账款	4,188.95	27.84%	4,669.42	5,205.01	5,802.02
预收款项	10.68	0.07%	11.90	13.27	14.79
应付票据	1,356.33	9.01%	1,511.90	1,685.32	1,878.62
经营性流动负债合	5,555.96	36.92%	6,193.23	6,903.59	7,695.43

计					
流动资金占用额	9,256.51	-	10,318.23	11,501.73	12,820.98

根据上表测算结果，公司 2020 年度预测流动资金占用额为 12,820.98 万元，2017 年度公司流动资金占用额为 9,256.51 万元，公司未来三年流动资金缺口（即新增流动资金占用额）为 3,564.47 万元。

另外，截至 2018 年 3 月 31 日，微研精密货币资金余额为 1,788.00 万元，合并报表资产负债率为 45.91%。相对于其业务规模，微研精密可动用的货币资金相对较少，主要用途为维持日常营运资金需求，已经无法满足经营规模扩大和研发投入增加对资金的需求。

因此，上市公司现有资金不足以支付本次交易的现金对价、本次交易的中介机构费用以及相关税费。上市公司本次非公开发行股份募集配套资金能够有效缓解其支付本次交易现金对价、中介机构费用以及相关税费的资金压力，有利于保障本次交易的顺利实施，有利于上市公司的长期发展。

3、上市公司资产负债率等财务状况与同行业可比上市公司的比较

截至 2018 年 3 月 31 日，隆盛科技与 WIND 汽车零部件指数（886032.WI）下可比上市公司资产负债率等指标比较情况如下：

序号	证券代码	证券简称	流动比率（倍）	速动比率（倍）	资产负债率
1	603809.SH	豪能股份	2.87	2.45	29.43%
2	300176.SZ	鸿特精密	1.33	1.10	51.63%
3	300695.SZ	兆丰股份	5.74	5.51	16.23%
4	000581.SZ	威孚高科	2.74	2.40	23.91%
5	600741.SH	华域汽车	1.15	1.01	59.23%
6	603197.SH	保隆科技	2.24	1.71	40.73%
7	603040.SH	新坐标	6.61	5.88	10.97%
8	300707.SZ	威唐工业	3.40	2.69	22.74%
9	300547.SZ	川环科技	3.79	2.82	25.94%
10	603788.SH	宁波高发	5.66	5.25	15.50%
11	002048.SZ	宁波华翔	1.58	1.15	39.24%
12	603730.SH	岱美股份	5.97	4.08	18.55%
13	601799.SH	星宇股份	2.31	1.85	36.62%
14	603179.SH	新泉股份	1.21	0.98	59.58%
15	603358.SH	华达科技	2.00	1.11	34.53%
16	600742.SH	一汽富维	1.42	1.16	40.82%

17	600699.SH	均胜电子	1.21	0.93	63.17%
18	300473.SZ	德尔股份	1.33	0.78	61.02%
19	603306.SH	华懋科技	11.18	10.64	7.61%
20	603037.SH	凯众股份	7.00	5.66	11.37%
21	603926.SH	铁流股份	3.31	2.67	24.13%
22	600660.SH	福耀玻璃	1.51	1.23	42.04%
23	603319.SH	湘油泵	1.62	1.19	40.01%
24	601689.SH	拓普集团	1.68	1.34	36.30%
25	000887.SZ	中鼎股份	2.36	1.77	47.77%
26	002101.SZ	广东鸿图	1.19	0.94	41.43%
27	603922.SH	金鸿顺	2.24	1.36	32.12%
28	603586.SH	金麒麟	4.08	3.44	23.61%
29	300652.SZ	雷迪克	3.11	2.42	24.53%
30	002602.SZ	世纪华通	3.74	3.40	10.75%
31	603266.SH	天龙股份	3.94	3.08	18.44%
32	600480.SH	凌云股份	1.13	0.84	57.80%
33	300432.SZ	富临精工	1.90	1.63	27.37%
34	300507.SZ	苏奥传感	7.08	6.31	12.04%
35	601966.SH	玲珑轮胎	1.08	0.83	57.47%
36	603035.SH	常熟汽饰	0.99	0.80	34.51%
37	603089.SH	正裕工业	2.54	2.06	28.92%
38	300100.SZ	双林股份	1.04	0.76	55.51%
39	002536.SZ	西泵股份	1.49	1.03	35.13%
40	300580.SZ	贝斯特	3.71	3.01	16.06%
41	000030.SZ	富奥股份	1.69	1.48	37.89%
42	600114.SH	东睦股份	2.80	2.25	17.62%
43	600933.SH	爱柯迪	5.38	4.70	20.35%
44	603701.SH	德宏股份	3.01	2.63	27.08%
45	002906.SZ	华阳集团	3.31	2.84	23.89%
46	002664.SZ	长鹰信质	1.67	1.40	41.31%
47	603768.SH	常青股份	1.66	1.29	35.73%
48	300375.SZ	鹏翎股份	5.95	4.53	14.87%
49	601163.SH	三角轮胎	2.03	1.71	43.85%
50	300258.SZ	精锻科技	1.29	1.01	29.17%
51	603239.SH	浙江仙通	4.43	3.87	16.04%
52	603305.SH	旭升股份	2.56	2.01	17.88%
53	002434.SZ	万里扬	1.87	1.37	31.08%
54	603006.SH	联明股份	1.47	0.90	32.19%
55	603158.SH	腾龙股份	2.29	1.68	28.93%
56	600081.SH	东风科技	1.00	0.90	66.12%
57	600523.SH	贵航股份	2.27	1.75	30.25%
58	002454.SZ	松芝股份	1.72	1.41	44.28%

59	603758.SH	秦安股份	9.82	7.41	5.16%
60	002592.SZ	八菱科技	2.49	2.13	16.97%
61	002865.SZ	钧达股份	1.30	0.79	49.78%
62	002448.SZ	中原内配	2.83	2.20	34.27%
63	603997.SH	继峰股份	3.50	2.71	20.98%
64	603178.SH	圣龙股份	1.01	0.76	55.98%
65	002085.SZ	万丰奥威	2.07	1.61	33.04%
66	002126.SZ	银轮股份	1.31	1.04	45.41%
67	603767.SH	中马传动	3.40	2.87	20.54%
68	300585.SZ	奥联电子	2.95	2.47	28.99%
69	603286.SH	日盈电子	2.36	1.81	22.35%
70	002766.SZ	索菱股份	2.27	1.77	43.28%
71	002537.SZ	海联金汇	1.65	1.52	41.60%
72	603009.SH	北特科技	1.27	0.92	38.32%
73	000559.SZ	万向钱潮	1.39	1.02	52.01%
74	600676.SH	交运股份	2.34	1.77	31.75%
75	002406.SZ	远东传动	4.71	3.99	13.68%
76	000901.SZ	航天科技	2.16	1.53	36.81%
77	002283.SZ	天润曲轴	1.30	0.95	38.18%
78	002590.SZ	万安科技	1.41	1.09	46.45%
79	002662.SZ	京威股份	1.03	0.57	53.68%
80	002863.SZ	今飞凯达	0.72	0.41	76.07%
81	001696.SZ	宗申动力	1.27	1.09	47.76%
82	300611.SZ	美力科技	2.74	2.23	31.38%
83	000700.SZ	模塑科技	0.73	0.52	62.94%
84	002765.SZ	蓝黛传动	1.88	1.44	49.99%
85	603166.SH	福达股份	1.59	1.07	31.34%
86	600960.SH	渤海活塞	2.22	1.84	30.66%
87	000599.SZ	青岛双星	1.21	0.85	60.02%
88	002328.SZ	新朋股份	1.94	1.47	26.01%
89	300643.SZ	万通智控	5.22	4.50	14.67%
90	002363.SZ	隆基机械	2.18	1.66	28.47%
91	601500.SH	通用股份	1.47	0.77	36.20%
92	603335.SH	迪生力	2.30	1.06	33.48%
93	600148.SH	长春一东	1.75	1.35	53.86%
94	002725.SZ	跃岭股份	2.56	1.72	18.04%
95	300304.SZ	云意电气	6.43	5.82	11.88%
96	600182.SH	S佳通	1.68	1.32	49.95%
97	002284.SZ	亚太股份	1.55	1.25	53.36%
98	002355.SZ	兴民智通	1.38	0.67	49.16%
99	002510.SZ	天汽模	1.17	0.59	49.03%
100	600178.SH	东安动力	0.87	0.73	46.88%

101	000760.SZ	斯太尔	1.48	1.10	24.89%
102	603023.SH	威帝股份	13.09	11.11	6.22%
103	002239.SZ	奥特佳	1.48	1.10	39.57%
104	601058.SH	赛轮金宇	0.85	0.58	59.08%
105	002715.SZ	登云股份	1.92	1.07	29.39%
106	000757.SZ	浩物股份	2.15	1.73	44.93%
107	002625.SZ	光启技术	14.50	14.34	9.09%
108	002265.SZ	西仪股份	2.22	1.60	35.93%
109	002703.SZ	浙江世宝	2.20	1.66	29.47%
110	002213.SZ	特尔佳	5.52	4.90	14.37%
111	002708.SZ	光洋股份	1.53	1.09	35.29%
112	002488.SZ	金固股份	1.64	1.37	42.07%
113	600698.SH	湖南天雁	1.57	1.32	55.50%
114	000589.SZ	黔轮胎 A	0.84	0.74	66.66%
115	000622.SZ	恒立实业	2.38	2.27	48.74%
116	600469.SH	风神股份	0.80	0.62	76.40%
平均值			2.73	2.21	35.36%
	300680.SZ	隆盛科技	2.93	2.31	25.30%

截至 2018 年 3 月 31 日，上市公司总资产 45,656.64 万元、总负债 11,549.36 万元，资产负债率为 25.30%（数据未经审计）。如果本次交易现金对价 10,500.00 万元、中介机构费用 1,100.00 万元由上市公司全部使用银行借款支付，则上市公司资产负债率将大幅上升至 51.64%，远超过 WIND 汽车零部件指数下可比上市公司平均资产负债率，同时将增加上市公司财务费用支出并加大上市公司偿债风险。

4、本次募集配套资金金额与上市公司现有生产经营规模、财务状况相匹配

公司本次拟募集配套资金总额不超过 11,600.00 万元，所募集配套资金中的 10,500.00 万元将用于本次交易现金对价，1,100.00 万元将用于本次交易中介机构费用以及相关税费。公司使用募集资金用于上述项目，解决了自有资金支付对公司营运资金需求的压力以及通过银行借款支付对公司财务费用的影响，可以有效缓解上市公司的资金压力，确保本次交易的顺利实施。因此，本次募集配套资金用途与上市公司现有生产经营规模、财务状况相匹配。

综上所述，本次配套募集资金有利于改善上市公司资本结构，与上市公司的生产经营规模、财务状况相匹配，是必要的。

（四）本次募集配套资金失败的补救措施

本次募集配套资金以发行股份及支付现金购买资产的实施为前提条件，但募集配套资金成功与否并不影响发行股份及支付现金购买资产的实施。若本次募集配套资金出现未能实施或融资金额低于预期的情形，公司将采用自有及自筹资金等方式解决相应资金需求。

（五）本次募集配套资金管理和使用的内部控制制度

为规范募集资金的管理、提高募集资金使用效率，隆盛科技根据《中华人民共和国公司法》、《中华人民共和国证券法》、《首次公开发行股票并在创业板上市管理办法》、《创业板上市公司证券发行管理暂行办法》、《深圳证券交易所股票创业板上市规则》、《上市公司监管指引第2号—上市公司募集资金管理和使用的监管要求》、《深圳证券交易所创业板上市公司规范运作指引》等法律、法规、规范性文件规定，结合实际情况，制定了《无锡隆盛科技股份有限公司募集资金管理办法》（以下简称“《募集资金管理办法》”）。根据《募集资金管理办法》，公司对募集资金采取专户存储、专款专用的原则，明确了募集资金的专户存储、使用、项目变更、监督等内容。

本次发行股份及支付现金购买资产并募集配套资金到位后，公司将严格按照《募集资金管理办法》的要求对配套募集资金进行管理和使用。

第六章 交易标的评估情况

一、评估基本情况

根据北京中企华资产评估有限责任公司出具的中企华评报字(2018)第1007号《资产评估报告》，本次评估中，分别采用资产基础法与收益法对标的进行了评估。

采用资产基础法对交易标的进行评估，截至评估基准日2017年10月31日，微研精密总资产账面价值为19,638.22万元，评估价值为24,612.46万元，增值额为4,974.24万元，增值率为25.33%；总负债账面价值为9,603.74万元，评估价值为9,458.56万元，增值额为-145.18万元，增值率为-1.51%；净资产账面价值为10,034.48万元，股东全部权益评估价值为15,153.90万元，增值额为5,119.42万元，增值率为51.02%。

采用收益法对交易标的进行评估，截至评估基准日2017年10月31日，微研精密总资产账面价值为19,638.22万元，总负债账面价值为9,603.74万元，净资产账面价值为10,034.48万元。收益法评估后的股东全部权益价值为30,116.98万元，增值额为20,082.50万元，增值率为200.13%。

本次评估结论采用收益法评估结果，即微研精密的股东全部权益价值评估结果为30,116.98万元。本次评估结论采用收益法评估结果的主要原因为：

资产基础法评估结果针对被评估企业账面反映的资产和负债，通常是从重置的角度反映企业各项资产、负债的现行价值，与企业经营收益能力关系较小。而收益法则将企业视作一个整体，侧重于被评估企业未来预期收益能力，范围涵盖了商誉、客户资源、管理团队等不可确指的无形资产在内的企业所有资产，并且收益法评估中涵盖了资产基础法中未能考虑的所开发新产品之贡献因素，得出的评估值能更合理地反映出企业的股东全部权益价值。

二、评估假设

（一）一般假设

- 1、假设国家现行的有关法律法规及政策、国家宏观经济形势无重大变化，

本次交易各方所处地区的政治、经济和社会环境无重大变化；

2、针对评估基准日资产的实际状况，假设企业持续经营；

3、假设和被评估单位相关的利率、汇率、赋税基准及税率、政策性征收费用等评估基准日后不发生重大变化；

4、假设评估基准日后被评估单位的管理层是负责的、稳定的，且有能力担当其职务；

5、除非另有说明，假设公司完全遵守所有有关的法律法规；

6、假设评估基准日后无不可抗力及不可预见因素对被评估单位造成重大不利影响。

（二）特殊假设

1、假设评估基准日后被评估单位采用的会计政策和编写本资产评估报告时所采用的会计政策在重要方面保持一致；

2、假设评估基准日后被评估单位在现有管理方式和管理水平的基础上，经营范围、方式与目前保持一致；

3、假设评估基准日后被评估单位的现金流入为平均流入，现金流出为平均流出。

三、资产基础法评估情况

（一）评估结果

采用资产基础法对交易标的进行评估，截至评估基准日2017年10月31日，微研精密总资产账面价值为19,638.22万元，评估价值为24,612.46万元，增值额为4,974.24万元，增值率为25.33%；总负债账面价值为9,603.74万元，评估价值为9,458.56万元，增值额为-145.18万元，增值率为-1.51%；净资产账面价值为10,034.48万元，股东全部权益评估价值为15,153.90万元，增值额为5,119.42万元，增值率为51.02%。

资产基础法具体评估结果如下：

单位：万元

项 目	账面价值	评估价值	增减值	增值率
	A	B	C=B-A	D=C/A×100%
流动资产	9,776.30	10,415.88	639.58	6.54%
非流动资产	9,861.92	14,196.58	4,334.66	43.95%
其中：长期股权投资	3,354.19	3,454.45	100.26	2.99%
投资性房地产	0.00	0.00	0.00	0.00
固定资产	4,317.36	6,014.33	1,696.97	39.31%
在建工程	740.55	740.55	0.00	0.00
无形资产	826.44	3,509.56	2,683.12	324.66%
其中：土地使用权	816.11	1,009.23	193.12	23.66%
其他非流动资产	623.38	477.69	-145.69	-23.37%
资产总计	19,638.22	24,612.46	4,974.24	25.33%
流动负债	9,432.94	9,432.94	0.00	0.00
非流动负债	170.80	25.62	-145.18	-85.00%
负债总计	9,603.74	9,458.56	-145.18	-1.51%
净资产	10,034.48	15,153.90	5,119.42	51.02%

（二）评估价值与账面价值比较变动原因

1、流动资产评估增值的原因

流动资产评估增值639.58万元，主要是存货的评估增值，评估增值原因为：

（1）产成品按销售价格减销售费用、全部税金及适当利润确定评估值大于其账面金额；（2）在产品评估值中包含账面价值未体现的部分利润。

2、长期股权投资评估增值原因

长期股权投资评估结果及增减值情况如下：

单位：万元

被投资单位名称	账面价值	评估价值	增减值	增值率
无锡微研中佳精机科技有限公司	3,122.00	3,222.26	100.26	3.21%
MR Praezision Technik GmbH	232.19	232.19	0.00	0.00
合 计	3,354.19	3,454.45	100.26	2.99%

长期股权投资评估增值100.26万元，增值原因为对长期股权投资单位整体评估的股东全部权益价值高于投资成本。

3、固定资产评估增值原因

固定资产评估结果及增减值情况如下：

单位：万元

项目	账面价值		评估价值		增减额		增值率	
	原值	净值	原值	净值	原值	净值	原值	净值
房屋建筑物	1,799.38	1,138.94	1,896.44	1,601.31	97.06	462.37	5.39%	40.60%

构筑物及其他辅助设施	430.47	303.39	398.33	309.19	-32.14	5.80	-7.47%	1.91%
房屋建筑物合计	2,229.85	1,442.33	2,294.77	1,910.50	64.92	468.17	2.91%	32.46%
项目	账面价值		评估价值		增减额		增值率	
	原值	净值	原值	净值	原值	净值	原值	净值
机器设备	5,556.23	2,705.89	6,132.63	3,689.30	576.40	983.40	10.37%	36.34%
运输设备	211.36	85.36	221.50	155.81	10.14	70.44	4.80%	82.52%
其他设备	631.32	83.78	590.07	258.73	-41.25	174.95	-6.53%	208.84%
机器设备合计	6,398.91	2,875.03	6,944.20	4,103.83	545.30	1,228.80	8.52%	42.74%

（1）房屋建筑物评估增值

房屋建筑物原值评估增值64.92万元，增值率2.91%；净值评估增值468.17万元，增值率32.46%，评估增值原因为：建筑材料及人工价格上涨；资产评估采用的房屋建筑物经济耐用年限长于企业折旧年限。

（2）机器设备评估增值

机器设备原值评估增值545.30万元，增值率8.52%；净值评估增值1,228.80万元，增值率42.74%，评估增值原因为：资产评估采用的经济耐用年限长于企业折旧年限。

4、无形资产评估增值原因

（1）土地使用权评估增值

土地使用权评估增值193.12万元，增值率为23.66%，增值原因为土地市场价格上涨。

（2）专利权及注册商标权评估增值

专利权的评估值为1,850.00万元，评估增值1,850.00万元；注册商标权评估值为630.00万元，评估增值630.00万元。

（3）其他无形资产评估增值

其他无形资产主要为外购软件。其他无形资产评估值20.33万元，评估增值10.00万元，增值率96.80%，增值原因为：同类软件的现行市价高于摊余价值。

5、长期待摊费用评估减值原因

长期待摊费用账面价值311.14万元，评估值为165.45万元，评估减值145.69万元。长期待摊费用为模具和房屋改造费用，模具费按账面价值确定评估值，房

屋改造费用并入相应的房屋建筑物评估。

四、收益法评估情况

（一）具体方法与模型选择

本次采用收益法对微研精密股东全部权益进行评估，即以未来若干年度内的企业自由现金流量作为依据，采用适当折现率折现后加总计算得出营业性资产价值，然后再加上溢余资产价值、非经营性资产负债价值，减去有息债务得出股东全部权益价值。

1、模型选择

本次评估采用未来收益折现法中的企业自由现金流模型。

2、计算公式

股东全部权益价值=企业整体价值-付息债务价值

企业整体价值=经营性资产价值+溢余资产价值+非经营性资产负债价值

（1）经营性资产价值

经营性资产价值按以下公式确定：

$$P = \sum_{i=1}^n \frac{F_i}{(1+r)^i} + \frac{F_n \times (1+g)}{(r-g) \times (1+r)^n}$$

其中：P：评估基准日的企业经营性资产价值；

F_i ：评估基准日后第*i*年预期的企业自由现金流量；

F_n ：预测期末年预期的企业自由现金流量；

r：折现率（此处为加权平均资本成本，WACC）；

n：预测期；

i：预测期第*i*年；

g：永续期增长率。

其中，企业自由现金流量计算公式如下：

企业自由现金流量=息前税后净利润+折旧与摊销-资本性支出-营运资金增加额

其中，折现率（加权平均资本成本，WACC）计算公式如下：

$$WACC = K_e \times \frac{E}{E + D} + K_d \times (1 - t) \times \frac{D}{E + D}$$

其中： k_e ：权益资本成本；

k_d ：付息债务资本成本；

E：权益的市场价值；

D：付息债务的市场价值；

t：所得税率。

其中，权益资本成本采用资本资产定价模型（CAPM）计算，计算公式如下：

$$K_e = r_f + MRP \times \beta_L + r_c$$

其中： r_f ：无风险收益率；

MRP：市场风险溢价；

β_L ：权益的系统风险系数；

r_c ：企业特定风险调整系数。

（2）溢余资产价值

溢余资产是指评估基准日超过企业生产经营所需，评估基准日后企业自由现金流量预测不涉及的资产。溢余资产单独分析和评估。

（3）非经营性资产、负债价值

非经营性资产、负债是指与被评估单位生产经营无关的，评估基准日后企业自由现金流量预测不涉及的资产与负债。非经营性资产、负债单独分析和评估。

（4）付息债务价值

付息债务是指评估基准日被评估单位需要支付利息的负债。付息债务以核实后的账面值作为评估值。

3、预测期的确定

由于企业近期的收益可以相对合理地预测，而远期收益预测的合理性相对较差，按照通常惯例，资产评估专业人员将企业的收益期划分为预测期和预测期后两个阶段。

资产评估专业人员经过综合分析，预计被评估单位于2022年达到稳定经营状态，故预测期截止到2022年底。

4、收益期的确定

由于评估基准日被评估单位经营正常，没有对影响企业继续经营的核心资产的使用年限进行限定和对企业生产经营期限、投资者所有权期限等进行限定，或者上述限定可以解除，并可以通过延续方式永续使用。故评估报告假设被评估单位评估基准日后永续经营，相应的收益期为无限期。

（二）预测期的收益预测

以微研精密2015年度至2017年1-10月的经营业绩为基础，遵循我国现行法律、法规，根据国家宏观经济政策、宏观经济发展水平、微研精密发展规划与经营计划，考虑微研精密所面临的市场环境和未来的发展前景与潜力，并结合未来年度财务预算，对微研精密未来的财务数据进行预测。

1、营业收入的预测

微研精密未来年度收入的预测主要是基于其经营计划和在手订单进行测算。

未来年度产品按照工艺可以划分为高速冲、插入成型、一般冲、注塑、组装产品、模具、来料加工和废料销售等；按照销售区域可以划分为内销和外销；按照产品性质可以划分为新品和量产品。

量产品是指评估基准日已经投入量产的产品，根据客户的年度订单和滚动计划确定2017年11月-2018年12月的销量，未来年度销量维持2018年度全年销量不变。产品2017年11月-2018年12月的售价参考微研精密与客户确定的最新单价。汽车行业对于零部件的购销一般存在价格的年降，本次参考相关购销合同和历史年度年降水平，未来年度单价按3%年降。

新品是指评估基准日尚未投入量产，但已经客户验收，并基本确定量产时间点和未来销量的产品。根据客户项目开发合同、订单和客户滚动计划等资料确定未来年度销量。新品的单价依据微研精密与客户共同确定的报价单确定；对于新品的单价年降，参考历史年度年降水平和合同约定，前三年年降率为5%，第四年为3%。

对于模具收入，参考历史年度模具年收入总额及在开发项目清单，未来年度按每年1,000万元预测。

对于来料加工收入，参考历史年度年收入金额，按每年1,200万元预测。

对于废料收入，按产品收入的3%预测。

具体的营业收入预测数据如下表所示：

单位：万元

项 目	2017年 11-12月	2018年度	2019年度	2020年度	2021年度	2022年度
一般冲	2,036.42	15,342.37	19,052.68	23,186.39	26,176.42	28,924.15
来料加工	200.00	1,200.00	1,200.00	1,200.00	1,200.00	1,200.00
模具	100.00	1,000.00	1,000.00	1,000.00	1,000.00	1,000.00
注塑	138.05	1,087.15	1,127.70	1,116.75	1,078.79	1,036.71
高速冲	104.98	713.12	821.05	959.80	918.21	890.43
插入成型	55.76	354.61	343.97	333.65	323.64	313.93
组装产品	53.64	542.95	483.53	568.01	768.98	912.78
其他	-	-	-	-	-	-
模具备件	-	-	-	-	-	-
备件	-	-	-	-	-	-
废料等其他收入	80.67	607.21	720.87	850.94	943.98	1,028.34
其中外销收入	55.38	794.13	874.65	869.01	858.09	829.83
合 计	2,769.51	20,847.40	24,749.80	29,215.53	32,410.02	35,306.34

其中，量产品销售数量预测情况如下表所示：

单位：万件

客 户	工 艺	2017年 11-12月	2018年	2019年	2020年	2021年	2022年
阿尔卑斯	插入成型	44.32	392.16	392.16	392.16	392.16	392.16
阿尔卑斯	高速冲	490.65	2,010.10	2,010.10	2,010.10	2,010.10	2,010.10
阿尔卑斯	注塑	476.81	4,139.96	4,139.96	4,139.96	4,139.96	4,139.96
安迈	注塑	254.75	917.36	917.36	917.36	917.36	917.36
博世	一般冲	52.30	266.75	266.75	266.75	266.75	266.75
博泽	一般冲	127.28	2,223.58	2,223.58	2,223.58	2,223.58	2,223.58
东机工	一般冲	44.51	257.87	257.87	257.87	257.87	257.87

东京滨兼	高速冲	0.00	87.00	87.00	87.00	87.00	87.00
华之杰	插入成型	211.24	1,158.50	1,158.50	1,158.50	1,158.50	1,158.50
开技司	高速冲	70.69	660.00	660.00	660.00	660.00	660.00
理昌	高速冲	0.47	426.13	426.13	426.13	426.13	426.13
理昌	一般冲	286.39	1,977.70	1,977.70	1,977.70	1,977.70	1,977.70
理昌	注塑	344.28	2,514.79	2,514.79	2,514.79	2,514.79	2,514.79
联电	高速冲	54.59	526.00	526.00	526.00	526.00	526.00
联电	一般冲	1,516.91	7,194.74	7,194.74	7,194.74	7,194.74	7,194.74
马渊光谱	一般冲	8.96	56.13	56.13	56.13	56.13	56.13
苏州高精	高速冲	9.60	156.80	156.80	156.80	156.80	156.80
苏州日立	一般冲	12.43	57.62	57.62	57.62	57.62	57.62
塔尔基	高速冲	10.96	48.05	48.05	48.05	48.05	48.05
延锋江森	一般冲	364.79	2,446.68	2,446.68	2,446.68	2,446.68	2,446.68

新品销售数量预测情况如下表所示：

单位：万件

客 户	工 艺	2017年 11-12月	2018年	2019年	2020年	2021年	2022年
阿尔卑斯	高速冲	0.00	6.40	120.10	267.00	259.50	253.60
博泽	一般冲	7.10	337.56	783.13	1216.37	1523.29	1741.93
德布森	一般冲	0.00	10.00	16.00	16.00	16.00	16.00
德布森	注塑	0.00	5.00	8.00	8.00	8.00	8.00
盖茨	一般冲	0.00	4.00	4.00	4.00	4.00	4.00
盖茨	注塑	0.24	23.97	24.20	26.00	30.00	33.00
盖茨	组装件	1.38	5.87	6.40	10.00	18.00	24.00
理昌	一般冲	6.50	171.73	162.20	197.20	202.20	202.20
理昌	注塑	90.88	726.16	750.00	750.00	750.00	569.92
联电	一般冲	1.43	736.49	1033.70	1354.60	1712.60	1873.70
皮尔博格	一般冲	0.00	160.18	355.00	430.00	500.00	520.00
上海联电	一般冲	0.00	0.00	60.57	134.60	198.81	245.06
上海盈智	一般冲	0.00	57.60	100.00	160.00	240.00	240.00
苏州广瀚	高速冲	232.80	3835.00	3370.00	3470.00	3570.00	3670.00
苏州日立	一般冲	1.80	51.70	120.41	140.00	154.00	190.21
苏州日立	注塑	0.00	3.20	10.00	10.00	8.00	8.00
威孚施密特	一般冲	0.00	152.40	152.40	152.40	152.40	152.40
无锡理昌	一般冲	0.00	0.00	5.68	68.16	68.16	68.16
无锡理昌	注塑	0.00	0.00	6.93	83.16	83.16	83.16
无锡联电	一般冲	0.00	0.00	28.20	177.40	280.00	407.80
延锋江森	一般冲	21.84	806.40	1040.35	1270.66	1477.24	1479.55
延锋江森	组装件	0.00	147.73	140.00	140.00	140.00	140.00

2、营业成本的预测

微研精密产品生产成本包括直接材料、模具材料成本、动力费、直接人工、外协加工费和制造费用。

对于量产品，参考历史年度两年一期平均的单位材料成本确定未来单位材料成本和外协加工费。

对于新品，依据微研精密项目部提供的项目成本核算报告确定其未来单位材料成本和外协加工费。

对于模具，按历史年度成本收入比70%乘以未来年度收入预测数确定材料成本。

对于动力费，参考历史年度动力费占收入的平均比例1.35%乘以未来年度总收入确定。

对于人工费，未来年度，考虑生产规模逐年上升，未来年度生产人员相应增加。同时生产人员平均工资在2017年度水平上保持5%的年增长。

未来年度制造费用的预测数据如下表所示：

单位：万元

项 目	2017年 11-12月	2018年度	2019年度	2020年度	2021年度	2022年度
物料消耗	36.00	271.02	321.75	379.80	421.33	458.98
职工工资	22.05	156.97	187.29	235.98	247.78	260.17
社会保险费	18.05	136.50	168.75	194.78	208.98	219.43
住房公积金	0.76	5.74	6.85	8.63	9.06	9.51
福利费	18.47	137.04	170.07	193.34	212.70	230.89
工会经费	2.31	7.02	8.13	8.93	9.38	9.84
培训费	0.06	0.50	0.53	0.55	0.58	0.61
检测费	0.98	7.00	7.35	7.72	8.10	8.51
差旅费	2.00	12.00	12.00	12.00	12.00	12.00
通讯费	0.13	1.00	1.05	1.10	1.16	1.22
修理费	6.37	47.95	56.92	67.20	74.54	81.20
运输费	13.85	104.24	123.75	146.08	162.05	176.53
业务招待费	0.87	6.50	6.83	7.17	7.52	7.90
劳务费	96.12	709.62	888.00	991.92	1,072.47	1,125.53
包装物分摊	17.45	131.34	155.92	184.06	204.18	222.43
办公费	3.80	27.00	28.35	29.77	31.26	32.82
低值易耗品摊销	0.08	0.60	0.63	0.66	0.69	0.73
模具烧焊费	0.20	1.40	1.47	1.54	1.62	1.70
长期待摊费用摊销	-	142.29	-	-	-	-
备件支出	86.69	652.52	774.67	914.45	1,014.43	1,105.09
劳保用品支出	0.77	5.50	5.78	6.06	6.37	6.69
设备搬运费	0.29	2.50	2.63	2.76	2.89	3.04
折旧费用	89.45	717.62	786.42	649.82	523.51	505.85
业务支援费	1.70	12.00	12.60	13.23	13.89	14.59

进口税费	11.63	87.56	103.95	122.71	136.12	148.29
其他	2.27	16.00	16.80	17.64	18.52	19.45
合 计	432.35	3,399.42	3,848.48	4,197.88	4,401.15	4,662.99

上表中，职工工资反应的是生产管理人员工资，预测方法与直接人工相同；

物料消耗按收入总额的1.3%预测；运输费按收入总额的0.5%预测；备件支出按收入总额的3.13%预测；

折旧摊销费用按照被评估单位固定资产、无形资产、长期待摊费用的清单和折旧摊销方法进行测算；

其他费用在历史年度费用基础上保持每年5%的增长。

综上，微研精密未来年度成本测算数据如下表所示：

单位：万元

项 目	2017年 11-12月	2018年度	2019年度	2020年度	2021年度	2022年度
直接材料	999.99	7,275.01	8,621.41	10,763.91	12,453.13	14,093.29
模具材料成本	70.00	700.00	700.00	700.00	700.00	700.00
动力费	37.39	281.44	334.12	394.41	437.54	476.64
直接人工	142.32	1,088.73	1,351.01	1,527.68	1,718.64	1,924.88
外协加工费	204.52	1,883.87	2,132.02	2,490.94	2,703.70	2,758.15
制造费用	432.35	3,399.42	3,848.48	4,197.88	4,401.15	4,662.99
合计	1,886.55	14,628.47	16,987.04	20,074.83	22,414.16	24,615.95

3、营业税金及附加的预测

营业税金及附加主要包括城建税、教育费附加、房产税、土地使用税和印花税等。

城建税税率为7%，教育费附加税率为5%，计税基础均为流转税（增值税）应纳税额。微研精密为增值税一般纳税人，税率为17%。未来预测时按未来内销收入总额乘以增值税税率确定销项税额；进项税额包括直接材料、动力费、外协加工费、物料消耗、备件支出、运输费、修理费、资本性支出等项目产生的进项税额总和。

房产税和土地使用税依据历史年度纳税金额进行测算；印花税按收入的万分之三进行测算。

具体的营业税金及附加预测数据如下表所示：

单位：万元

项 目	2017年 11-12月	2018年 度	2019年 度	2020年 度	2021年 度	2022年 度
（一）增值税	197.27	1,073.67	1,787.42	2,062.02	2,248.19	2,383.00
销项税额	461.40	3,409.06	4,058.77	4,818.91	5,363.83	5,861.01
进项税额	264.13	2,335.39	2,271.35	2,756.89	3,115.64	3,478.01
（二）计税项目	197.27	1,073.67	1,787.42	2,062.02	2,248.19	2,383.00
城建税	13.81	75.16	125.12	144.34	157.37	166.81
教育费附加	9.86	53.68	89.37	103.10	112.41	119.15
房产税	3.97	23.84	23.84	23.84	23.84	23.84
土地使用税	1.34	8.02	8.02	8.02	8.02	8.02
印花税	0.83	6.25	7.42	8.76	9.72	10.59
其他	-	0.50	0.50	0.50	0.50	0.50
主营业务税金及附加	29.81	166.95	253.77	288.06	311.36	328.40

4、销售费用的预测

微研精密销售费用主要包括销售人员工资薪酬及福利、办公费、差旅费、运输费、业务招待费、宣传费等。

对于销售人员工资薪酬及福利，参考直接人工的预测方法；

对于运输费，参考历史年度占营业收入的比例，按未来营业收入的1%预测；

对于业务招待费，参考历史年度占营业收入的比例，按未来营业收入的1.12%预测；

其他费用在历史年度费用的基础上保持每年5%的增长。

具体的销售费用预测数据如下表所示：

单位：万元

项 目	2017年 11-12月	2018年	2019年	2020年	2021年	2022年
职工工资	15.84	135.26	189.36	198.83	208.77	219.21
住房公积金	0.51	4.35	6.09	6.40	6.72	7.06
福利费	0.63	5.41	7.57	7.95	8.35	8.77
折旧费用	0.35	1.61	0.88	1.28	0.92	0.97
办公费	1.58	20.00	21.00	22.05	23.15	24.31
工会经费	0.42	3.60	5.04	5.29	5.55	5.83
社会保险费	2.65	22.60	31.64	33.22	34.88	36.62
差旅费	5.24	37.00	38.85	40.79	42.83	44.97
通讯费	0.18	1.50	1.58	1.65	1.74	1.82
培训费	0.11	1.00	1.05	1.10	1.16	1.22
运输费	27.70	208.47	247.50	292.16	324.10	353.06
装卸搬运费	1.11	8.34	9.90	11.69	12.96	14.12
业务招待费	31.02	233.49	277.20	327.21	362.99	395.43
宣传费	5.00	30.00	31.50	33.08	34.73	36.47

会务费	-	30.00	31.50	33.08	34.73	36.47
合计	92.34	742.63	900.65	1,015.77	1,103.58	1,186.32

5、管理费用的预测

微研精密的管理费用主要包括折旧摊销、管理人员工资薪酬及福利费、业务招待费、办公费、差旅费、研发费用等。

对于管理人员工资薪酬及福利，参考直接人工的预测方法；

对于折旧摊销费用按照被评估单位固定资产、无形资产、长期待摊费用的清单和折旧摊销方法进行测算；

对于业务招待费，参考历史年度占营业收入的比例，按未来营业收入的0.42%预测；

对于研发支出，参考历史年度占营业收入的比例，2017-2018年度按营业收入的5%预测，未来年度考虑随产品结构稳定，研发费用逐步下降至收入的4%。

其他费用在历史年度费用的基础上保持每年5%的增长。

具体的管理费用预测数据如下表所示：

单位：万元

项 目	2017年11-12月	2018年	2019年	2020年	2021年	2022年
物料消耗	0.55	5.00	5.25	5.51	5.79	6.08
动力费	11.40	80.00	84.00	88.20	92.61	97.24
折旧费	12.40	73.57	65.06	60.02	57.26	55.77
职工工资	75.48	544.55	625.63	656.91	689.75	724.24
社会保险费	16.48	117.73	132.07	138.68	145.61	152.89
住房公积金	2.89	20.41	22.56	23.69	24.87	26.11
福利费	8.83	63.71	73.20	76.86	80.70	84.74
工会经费	1.51	10.89	12.51	13.14	13.80	14.48
职工教育经费	1.51	10.89	12.51	13.14	13.80	14.48
环境卫生费	1.98	20.00	21.00	22.05	23.15	24.31
检测费	0.23	2.00	2.10	2.21	2.32	2.43
差旅费	8.56	60.00	63.00	66.15	69.46	72.93
通讯费	1.52	12.00	12.60	13.23	13.89	14.59
修理费	3.35	35.00	36.75	38.59	40.52	42.54
运输费	6.99	49.00	51.45	54.02	56.72	59.56
业务招待费	11.63	87.56	103.95	122.71	136.12	148.29
办公费	5.02	35.00	36.75	38.59	40.52	42.54
文体宣传费	4.95	35.00	36.75	38.59	40.52	42.54
培训费	0.42	3.00	3.15	3.31	3.47	3.65
保安费	3.40	30.00	31.50	33.08	34.73	36.47

绿化费	1.28	9.00	9.45	9.92	10.42	10.94
人力资源费	1.33	9.00	9.45	9.92	10.42	10.94
消防设施费	0.13	1.00	1.05	1.10	1.16	1.22
其他	0.02	0.20	0.21	0.22	0.23	0.24
审计费	2.00	14.00	14.70	15.44	16.21	17.02
清洁费	0.01	0.10	0.11	0.11	0.12	0.12
咨询费	1.33	9.00	9.45	9.92	10.42	10.94
劳动保护费	0.86	6.00	6.30	6.62	6.95	7.29
租赁费	0.85	6.00	6.30	6.62	6.95	7.29
保险费	1.48	10.00	10.50	11.03	11.58	12.16
无形资产摊销	4.60	27.50	20.90	20.37	20.37	20.27
长期资产摊销	11.70	55.53	48.26	21.15	6.44	2.61
研发支出	138.48	1,042.37	1,175.62	1,314.70	1,377.43	1,412.25
招聘费	0.26	1.00	1.05	1.10	1.16	1.22
合 计	343.42	2,486.01	2,745.14	2,936.86	3,065.43	3,180.39

6、财务费用的预测

评估基准日，微研精密付息债务总额为5,100.00万元，未来年度考虑追加营运资金和设备投资，按增加3000万元付息债务测算利息支出，2018年度利息支出为323.40万元，2019年度及以后利息支出为396.90万元。金融机构手续费按每年3万元预测，具体的财务费用预测数据如下表所示：

单位：万元

项 目	2017年 11-12月	2018年度	2019年度	2020年度	2021年度	2022年度
利息支出	41.65	323.40	396.90	396.90	396.90	396.90
金融机构手续费	0.56	3.00	3.00	3.00	3.00	3.00
合 计	42.21	326.40	399.90	399.90	399.90	399.90

7、营业外收支的预测

微研精密未来无持续稳定的营业外收入及支出发生，故不做预测。

8、所得税的预测

微研精密为高新技术企业，2016-2018年度享受所得税税率15%的优惠，本次评估，2017-2018年度所得税税率为15%，2019年及以后年度所得税税率为25%。

本次评估，在依据上述收入成本费用测算的基础上确定利润总额，然后对应纳税所得额进行调整，调整的内容主要包括研发支出的税前加计扣除和业务招待费超出收入0.5%部分的调整，具体如下：

单位：万元

所得税测算	2017年 11-12月	2018年	2019年	2020年	2021年	2022年
利润总额	375.18	2,496.45	3,462.80	4,499.61	5,115.08	5,594.88
研发费用加计扣除	69.24	521.19	587.81	657.35	688.71	706.13
业务招待费合计	43.52	327.55	387.97	457.09	506.64	551.62
收入的0.5%	13.85	104.24	123.75	146.08	162.05	176.53
业务招待费调整额	-29.67	-223.31	-264.22	-311.01	-344.59	-375.09
调整后应纳税所得额	335.61	2,198.58	3,139.22	4,153.27	4,770.96	5,263.84
所得税税率	15.00%	15.00%	25.00%	25.00%	25.00%	25.00%
所得税	50.34	329.79	784.80	1,038.32	1,192.74	1,315.96

9、折旧、摊销的预测

折旧摊销的预测分为现存资产的折旧和未来资本性支出折旧两部分进行预测。对于现存资产的折旧摊销预测，主要根据各个资产的原值、会计折旧摊销年限、残值率计算求得；对于未来资本性支出形成的资产的折旧摊销主要根据企业会计折旧政策确定的各类型资产的折旧率确定。根据上述思路与方法，预测的未来年份具体折旧摊销如下表所示：

单位：万元

项目	2017年11-12月	2018年	2019年	2020年	2021年	2022年
折旧和摊销合计	133.66	1,108.05	1,001.05	825.99	678.48	653.62
其中：折旧	117.36	882.72	931.88	784.47	651.66	630.74
摊销	16.29	225.32	69.16	41.52	26.81	22.88

10、资本性支出的预测

资本性支出包括存量资产的更新和新增固定资产。存量资产更新支出的预测主要是根据存量资产的使用年限和折旧年限进行测算。新增固定资产支出根据微研精密新增产能计划和在建工程后续支出进行测算。具体的资本性支出预测数据如下表所示：

单位：万元

项目	内容	2017年11-12月	2018年	2019年	2020年	2021年	2022年
合计		66.49	2,295.09	36.86	44.64	6.15	210.62
资本性支出合计	机器设备	66.49	2,294.87	-	27.92	-	50.09
	车辆	-	-	-	-	-	-
	电子设备	-	0.22	36.86	16.72	6.15	157.47
	房产	-	-	-	-	-	-
	小计	66.49	2,295.09	36.86	44.64	6.15	207.56
	无形资产土地	-	-	-	-	-	-
	其他无形资产	-	-	-	-	-	3.06
小计	-	-	-	-	-	3.06	

其中：存量资产更新支出	机器设备	-	-	-	27.92	-	50.09
	车辆	-	-	-	-	-	-
	电子设备	-	0.22	36.86	16.72	6.15	157.47
	房产	-	-	-	-	-	-
	小计	-	0.22	36.86	44.64	6.15	207.56
	无形资产土地	-	-	-	-	-	-
	其他无形资产	-	-	-	-	-	3.06
	小计	-	-	-	-	-	3.06
增量资产扩大支出	机器设备	66.49	2,294.87	-	-	-	-
	车辆	-	-	-	-	-	-
	电子设备	-	-	-	-	-	-
	房产	-	-	-	-	-	-
	小计	66.49	2,294.87	-	-	-	-
	无形资产土地	-	-	-	-	-	-
	其他无形资产	-	-	-	-	-	-
	小计	-	-	-	-	-	-

11、营运资金增加额的预测

一般而言，随着企业经营活动范围或规模的扩大，企业向客户提供的正常商业信用相应会增加，为扩大销售所需增加的存货储备也会占用更多的资金，同时为满足企业日常经营性支付所需保持的现金余额也要增加，从而需要占用更多的流动资金，但企业同时通过从供应商处获得正常的商业信用，减少资金的即时支付，相应节省了部分流动资金。

营运资金的变化是现金流的组成部分，“营运资金”是指正常经营所需“流动资产（不包括超额占用资金）”和“无息流动负债”的差额。有息流动负债是融资现金流动的内容，不属于“生产经营活动”范围，应当从流动负债中扣除。

年营运资金=（流动资产—溢余资金—非经营性流动资产）—（流动负债—短期借款—非经营性流动负债—一年内到期的长期负债）

营运资金增加=当年营运资金金额—前一年营运资金金额

具体的营运资金增加额测算数据如下表所示：

单位：万元

项 目	2017年 1-10月	2017年	2018年	2019年	2020年	2021年	2022年
一、营运资金变动合计	-	17.77	881.62	942.99	1,232.09	884.15	798.72
营运资金	4,824.40	4,842.17	5,723.79	6,666.79	7,898.87	8,783.03	9,581.75
营运资金变动		17.77	881.62	942.99	1,232.09	884.15	798.72
二、经营性流动资产小计	8,696.67	9,066.14	11,041.84	13,011.91	15,361.14	17,087.65	18,671.27
货币资金	1,092.37	1,102.89	1,464.39	1,755.90	2,077.35	2,317.43	2,531.15

应收票据	366.17	201.00	290.35	344.70	406.90	451.39	491.73
应收帐款	3,634.51	3,975.24	5,211.85	6,187.45	7,303.88	8,102.50	8,826.59
预付账款	273.74	263.29	365.71	424.68	501.87	560.35	615.40
其他应收款	52.42	52.42	52.42	52.42	52.42	52.42	52.42
存货	3,277.47	3,471.30	3,657.12	4,246.76	5,018.71	5,603.54	6,153.99
三、经营性流动负债小计	3,872.27	4,223.97	5,318.05	6,345.12	7,462.26	8,304.62	9,089.52
应付票据	430.80	581.80	812.69	943.72	1,115.27	1,245.23	1,367.55
应付帐款	2,769.25	2,939.53	3,657.12	4,246.76	5,018.71	5,603.54	6,153.99
预收帐款	119.01	41.39	61.68	73.23	86.44	95.89	104.46
应付职工薪酬	383.35	438.79	555.31	669.69	741.01	803.06	863.16
应交税费	124.49	177.08	185.87	366.34	455.46	511.52	554.98
其他应付款	45.38	45.38	45.38	45.38	45.38	45.38	45.38

（三）折现率的确定

1、无风险收益率的确定

国债收益率通常被认为是无风险的，因为持有该债权到期不能兑付的风险很小，可以忽略不计。根据WIND资讯系统所披露的信息，10年期国债在评估基准日的到期年收益率为3.8917%，评估报告以3.8917%作为无风险收益率。

2、权益系统风险系数的确定

被评估单位的权益系统风险系数计算公式如下：

$$\beta_L = [1 + (1 - t) \times D/E] \times \beta_U$$

其中， β_L ：有财务杠杆的权益的系统风险系数；

β_U ：无财务杠杆的权益的系统风险系数；

t：被评估企业的所得税税率；

D/E：被评估企业所在行业的平均资本结构。

根据被评估单位的业务特点，资产评估专业人员通过WIND资讯系统查询了25家沪深A股可比上市公司2017年10月31日的 β_L 值（起始交易日期：2015年10月31日；截止交易日期：2017年10月31日；计算周期：周；收益率计算方法：普通收益率；标的指数：上证综合指数），然后根据可比上市公司的所得税率、资本结构换算成 β_U 值。具体如下：

证券代码	证券简称	β_L	β_U	D/E	年末所得税率
000030.SZ	富奥股份	1.1932	1.1785	1.46%	15%
000559.SZ	万向钱潮	1.3242	1.2949	2.66%	15%

000700.SZ	模塑科技	0.9579	0.704	48.08%	25%
000760.SZ	斯太尔	1.3006	1.2436	6.11%	25%
002048.SZ	宁波华翔	0.2417	0.2148	16.70%	25%
002085.SZ	万丰奥威	0.8526	0.8361	2.33%	15%
002101.SZ	广东鸿图	1.3876	1.1902	19.51%	15%
002126.SZ	银轮股份	1.2494	1.14	11.29%	15%
002265.SZ	西仪股份	0.7694	0.7527	2.60%	15%
002283.SZ	天润曲轴	1.3542	1.2054	14.52%	15%
002328.SZ	新朋股份	1.7225	1.7217	0.06%	25%
002510.SZ	天汽模	1.3603	1.2743	7.94%	15%
002590.SZ	万安科技	1.3462	1.2883	5.29%	15%
002662.SZ	京威股份	1.5278	1.2262	32.79%	25%
002703.SZ	浙江世宝	1.6425	1.6402	0.19%	25%
002708.SZ	光洋股份	1.4631	1.3409	10.72%	15%
300100.SZ	双林股份	1.3776	1.1929	18.21%	15%
300176.SZ	鸿特精密	1.2626	1.2199	4.12%	15%
300258.SZ	精锻科技	1.3741	1.3023	6.49%	15%
300432.SZ	富临精工	1.4357	1.4276	0.67%	15%
600523.SH	贵航股份	1.7317	1.7263	0.37%	15%
603006.SH	黎明股份	1.0649	1.0609	0.50%	25%
603009.SH	北特科技	1.1808	1.0792	11.08%	15%
603166.SH	福达股份	1.5619	1.4226	11.52%	15%
603997.SH	继峰股份	1.6514	1.6489	0.18%	15%
平均值			1.2133	9.42%	

取可比上市公司资本结构的平均值9.42%作为被评估单位的目标资本结构。
被评估单位评估基准日执行的所得税税率为15%，假设未来所得税税率为25%。

将上述确定的参数代入权益系统风险系数计算公式，计算得出被评估单位的权益系统风险系数。

所得税税率为15%时：

$$\beta_L = [1 + (1 - t) \times D/E] \times \beta_U = 1.3104$$

所得税税率为25%时：

$$\beta_L = [1 + (1 - t) \times D/E] \times \beta_U = 1.2990$$

3、市场风险溢价的确定

市场风险溢价是对于一个充分风险分散的市场投资组合，投资者所要求的高于无风险利率的回报率，由于目前国内A股市场是一个新兴而且相对封闭的市场，一方面，历史数据较短，并且在市场建立的前几年中投机气氛较浓，投资者

结构、投资理念在不断的发生变化，市场波动幅度很大；另一方面，目前国内对资本项目下的外汇流动仍实行较严格的管制，再加上国内市场股权割裂的特有属性（存在非流通股），因此，直接通过历史数据得出的股权风险溢价包含有较多的异常因素，可信度较差，国际上新兴市场的风险溢价通常采用成熟市场的风险溢价进行调整确定，因此本次评估采用公认的成熟市场（美国市场）的风险溢价进行调整，具体计算过程如下：

$$\begin{aligned} \text{市场风险溢价} &= \text{成熟股票市场的基本补偿额} + \text{国家补偿额} \\ &= \text{成熟股票市场的基本补偿额} + \text{国家违约补偿额} \times (\sigma_{\text{股票}} / \sigma_{\text{国债}}) \end{aligned}$$

根据上述测算思路和公式，计算确定2017年度市场风险溢价为7.1%。

4、企业特定风险调整系数的确定

由于测算风险系数时选取的为上市公司，与同类上市公司比，被评估单位的权益风险与上市公司不同。结合企业生产规模、硬件设施、管理及运营水平、抗风险能力、融资能力等因素，本次对特定风险调整系数取值为0.5%。

5、预测期折现率的确定

（1）计算权益资本成本

将上述确定的参数代入权益资本成本计算公式，计算得出被评估单位的权益资本成本。

所得税税率为15%时：

$$K_e = R_f + \beta \times \text{MRP} + R_c = 13.70\%$$

所得税税率为25%时：

$$K_e = R_f + \beta \times \text{MRP} + R_c = 13.61\%$$

（2）计算加权平均资本成本

评估基准日，五年期以上长期贷款利率4.9%，将上述确定的参数代入加权平均资本成本计算公式，计算得出被评估单位的加权平均资本成本。

所得税税率为15%时：

$$\text{WACC} = K_e \times E / (D+E) + K_d \times D / (D+E) \times (1-T) = 12.88\%$$

所得税税率为25%时：

$$WACC=K_e \times E / (D+E) + K_d \times D / (D+E) \times (1-T) = 12.75\%$$

6、预测期后折现率的确定

预测期后，设定企业未来不会有较大的变化，发展稳定，折现率采用与2022年相同折现率进行计算。

（四）预测期后的价值确定

企业终值为明确预测期后的价值。明确预测期为2017年11月至2022年，对明确预测期2022年后的后续价值的估计采用永续增长模型，永续期增长率为0。

除折旧摊销与资本性支出以外，永续期其他收入成本费用与2022年相同。

1、对于永续期折旧的测算，具体如下：

（1）将各类现有资产按年折旧额按剩余折旧年限折现到预测末现值；公式为： $P_1=A_1 \times (1 - (1+i)^{-n}) / i$ 。

其中： A_1 为现有资产年折旧额， i 为折现率， n 为现有资产剩余折旧年限

（2）将该现值再按永续年限折为年金；公式为 $A_2=P_1 \times i$

（3）将各类资产下一周期更新支出对应的年折旧额按折旧年限折现到下一周期更新时点再折现到预测末现值；公式为 $P_2=A_3 \times (1 - (1+i)^{-k}) / i / (1+i)^n$ 。

其中： A_3 为下一周期更新资产的年折旧额； i 为折现率； k 为折旧年限； n 为预测期末至下一次资产更新的年限

（4）将该现值再按经济年限折为年金；公式为 $A_4=P_2 \times i \times (1+i)^N / ((1+i)^N - 1)$

其中 N 为资产的经济寿命年限

（5）将 A_2 和 A_4 相加得出永续期折旧

2、对于永续期资本性支出的预测，具体如下：

（1）将各类资产下一周期更新支出按尚可使用年限折现到预测末现值；公式为 $P=F / (1+i)^n$

其中： F 为资产重置价值，即更新支出； i 为折现率； n 为预测期末至下一

次资产更新的年限

(2) 将该现值再按经济年限折为年金；公式为 $A=P*i*(1+i)^N/((1+i)^N-1)$

其中：N为资产的经济寿命年限

依据上述公式，计算所得的永续期资本性支出为727.57万元；永续期折旧、摊销为716.87万元。

（五）测算过程和结果

单位：万元

项 目	2017年 11-12月	2018年	2019年	2020年	2021年	2022年	永续期
利润总额	375.18	2,496.45	3,462.80	4,499.61	5,115.08	5,594.88	5,541.43
加：财务费用	41.65	323.40	396.90	396.90	396.90	396.90	396.90
减：投资收益	-	-	-	-	-	-	-
息税前营业利润	416.83	2,819.85	3,859.70	4,896.51	5,511.98	5,991.78	5,938.33
减：息税前利润所得税	56.59	378.30	884.03	1,137.54	1,291.97	1,415.19	1,401.82
息前税后营业利润	360.24	2,441.55	2,975.67	3,758.97	4,220.02	4,576.60	4,536.51
加：折旧及摊销	133.66	1,108.05	1,001.05	825.99	678.48	653.62	716.87
其他非付现支出	-	-	-	-	-	-	-
减：资本性支出	66.49	2,295.09	36.86	44.64	6.15	210.62	727.57
追加营运资金	17.77	881.62	942.99	1,232.09	884.15	798.72	-
自由现金流	409.63	372.89	2,996.87	3,308.23	4,008.20	4,220.87	4,525.81
折现率	12.88%	12.88%	12.75%	12.75%	12.75%	12.75%	12.75%
折现期（年）	0.08	0.67	1.67	2.67	3.67	4.67	-
折现系数	0.9900	0.9224	0.8181	0.7256	0.6435	0.5708	4.4766
现值	405.52	343.95	2,451.74	2,400.41	2,579.42	2,409.12	20,260.11
营业价值							30,850.27

（六）其他资产和负债的评估

1、非经营性资产和负债的评估

非经营性资产、负债指与被评估单位生产经营无关的、评估基准日后企业自由现金流量预测不涉及的资产与负债。

评估基准日，微研精密非经营性资产和负债如下：

单位：万元

科目	结算对象	内容	账面价值	评估价值
一、非经营性资产			640.50	640.32
预付账款	南京新研科技有限公司	设备款	1.23	1.23
预付账款	ChiefOperatingOfficer(COO)NOTZMetall	设备款	92.34	92.34

	AG			
预付账款	大石机械（天津）有限公司	设备款	5.62	5.62
预付账款	苏州市苏禾净化科技有限公司	设备款	0.20	0.20
预付账款	常州市禾昌机械有限公司	设备款	0.41	0.41
预付账款	深圳市拓野机器人自动化有限公司	设备款	19.62	19.62
预付账款	无锡科澜环境工程有限公司	设备款	10.46	10.46
预付账款	东莞市瑞辉机械制造有限公司	设备款	9.88	9.88
预付账款	卡尔蔡司（上海）管理有限公司	设备款	6.34	6.34
预付账款	张家港帕默超声电器有限公司	设备款	6.19	6.19
预付账款	大同机械（无锡）销售有限公司	设备款	1.29	1.29
其他非流动资产	上海联衡机械设备有限公司	设备款	0.62	0.62
其他非流动资产	科威信（无锡）洗净科技有限公司	设备款	6.72	6.72
其他非流动资产	无锡优扬机械制造有限公司	设备款	1.96	1.96
其他非流动资产	无锡市锡山三建实业有限公司	设备款	23.28	23.28
其他非流动资产	无锡富瑞德测控仪器股份有限公司	设备款	6.00	6.00
其他非流动资产	无锡东艺装饰工程有限公司	设备款	36.64	36.64
其他非流动资产	苏州全球人自动化科技有限公司	设备款	1.05	1.05
其他非流动资产	山田顺精密机械（苏州）有限公司	设备款	0.58	0.58
其他非流动资产	常州市邦棋机械设备有限公司	设备款	2.45	2.45
其他非流动资产	江苏中凯升降设备有限公司	设备款	0.34	0.34
其他非流动资产	东莞市海裕精密机械有限公司	设备款	0.66	0.66
其他非流动资产	浙江田中精机股份有限公司	设备款	10.20	10.20
其他非流动资产	MoriIronWorksCo.,Ltd.森铁工株式会社	设备款	187.55	187.55
其他应收款	无锡市蠡湖风景区管理处	租赁保证金	0.50	0.50
其他应收款	无锡微研中佳精机科技有限公司	往来款	68.73	68.73
其他应收款	无锡市瑜憬湾花园 55-602 室（荣云华）	租房押金	0.28	0.28
其他应收款	株式会社冈本商店	租房保证金	1.39	1.39
其他应收款	无锡市瑜憬湾花园 3-603 室	租房保证金	0.35	0.35
其他应收款	长江国际雅园 1-801	租房保证金	0.30	0.30
其他应收款	中华人民共和国无锡海关	风险保证金	1.10	1.10
其他应收款	艾欧史密斯（中国）水系统有限公司	质保金	1.00	1.00
其他应收款	MRPRECISIONTECHNOLOGYCO.,LTD	往来款	0.15	0.15
其他流动资产	理财产品-浦发银行无锡分行营业部 84010155300001607		90.00	90.00
其他流动资产	黄金		4.02	3.84
在建工程	650 吨精冲机及附件	电机项目	5.67	5.67
在建工程	开卷校直机及附件	电机项目	1.19	1.19
递延所得税资产			34.20	34.20
二、非经营性负债			631.47	486.29
应付账款	无锡联阳精密机械有限公司	设备款	1.11	1.11

应付账款	苏州丰利铼机械设备有限公司	工程款	3.10	3.10
应付账款	常州市金莞德机械有限公司	设备款	6.48	6.48
应付账款	无锡市宝淼机电制冷设备有限公司	工程款	3.12	3.12
应付账款	无锡市鹏达液压机床厂	工程款	5.00	5.00
应付账款	无锡帕捷科技有限公司	工程款	2.50	2.50
应付账款	无锡市苏德试验设备有限公司	工程款	0.52	0.52
应付账款	无锡博凌激光技术有限公司	设备款	0.38	0.38
应付账款	无锡市奥斯备机械科技有限公司	工程款	0.67	0.67
应付账款	昆山启新研磨机械有限公司	设备款	1.10	1.10
应付账款	苏州信吉优机械设备有限公司	设备款	0.17	0.17
应付账款	苏州永创智能科技有限公司	设备款	0.59	0.59
应付账款	常州然泉达自动化设备有限公司	设备款	0.39	0.39
应付账款	金丰（中国）机械工业有限公司	设备款	87.20	87.20
应付账款	深圳市鑫台铭智能装备股份有限公司	设备款	1.10	1.10
应付账款	杭州开浦科技有限公司	设备款	0.57	0.57
应付账款	大石机械（天津）有限公司	设备款	4.30	4.30
应付账款	常州市禾昌机械有限公司	设备款	0.31	0.31
应付账款	江苏新华东建筑装饰工程有限公司	工程款	4.14	4.14
应付账款	无锡瑞益建筑装饰工程有限公司	工程款	4.80	4.80
应付账款	无锡维度涂装工程有限公司	工程款	1.07	1.07
应付账款	江苏艺博防水防腐工程有限公司	工程款	1.00	1.00
应付账款	无锡安饰达装饰有限公司	工程款	1.87	1.87
应付账款	无锡市瀚丰市政工程有限公司	工程款	3.00	3.00
其他应付款	无锡中佳百威科技股份有限公司	往来款	139.60	139.60
其他应付款	无锡市鹏勇祥物资贸易有限公司	保证金	10.00	10.00
其他应付款	无锡市明弘金属材料有限公司	保证金	5.00	5.00
其他应付款	无锡金琪顺物资回收有限公司	废料保证金	5.00	5.00
其他应付款	无锡微研中佳精机科技有限公司	往来款	13.38	13.38
应付利息			7.75	7.75
应付账款	深圳市拓野机器人自动化有限公司	设备款	12.82	12.82
应付账款	无锡科澜环境工程有限公司	设备款	41.03	41.03
应付账款	东莞市瑞辉机械制造有限公司	设备款	58.12	58.12
应付账款	卡尔蔡司（上海）管理有限公司	设备款	4.15	4.15
应付账款	张家港帕默超声电器有限公司	设备款	24.27	24.27
应付账款	大同机械（无锡）销售有限公司	设备款	5.08	5.08
其他非流动负债	土地补助		170.80	25.62
三、非经营性资产-负债			9.04	154.04

2、溢余资产

溢余资产是指评估基准日超过企业生产经营所需，评估基准日后企业自由现金流量预测不涉及的资产。被评估单位的溢余资产包为溢余现金，本次评估采用成本法进行评估。

截至评估基准日，微研精密货币资金账面价值为1,850.59万元，资产评估专

业人员测算的最低现金保有量为1,092.37万元，确定的溢余现金为758.22万元。

3、单独评估的长期股权投资

单独评估的长期股权投资单位包括无锡微研中佳精机科技有限公司和MR Praezision Technik GmbH。

对控股子公司无锡微研中佳精机科技有限公司进行整体评估，首先评估获得被投资单位的股东全部权益价值，然后乘以所持股权比例计算得出股东部分权益价值。

对于新设立且尚未开展经营的境外子公司MR Praezision Technik GmbH，以核实无误的投资成本确定长期股权投资评估值。

长期股权投资评估结果如下表所示：

单位：万元

被投资单位名称	持股比例	投资成本	账面价值	评估方法	评估值
无锡微研中佳精机科技有限公司	51.00%	3,122.00	3,122.00	收益法	3,222.26
MR Praezision Technik GmbH	100.00%	232.19	232.19	投资成本	232.19
合计	-	-	3,354.19	-	3,454.45

（七）收益法评估结果

1、企业整体价值

企业整体价值=经营性资产价值+非经营性资产价值+溢余资产价值+单独评估的长期股权投资价值=30,850.27+154.04+758.22+3,454.45

=35,216.98万元

2、付息债务价值

微研精密的付息债务均为短期借款，帐面价值为5,100.00万元。

3、股东全部权益价值

根据以上评估工作，微研精密的股东全部权益价值为：

股东全部权益价值=企业整体价值-付息债务价值

= 30,116.98万元（保留两位小数）

（八）微研中佳评估情况

1、资产基础法评估结论

截至评估基准日2017年10月31日，微研中佳总资产账面价值为9,243.24万元，评估价值为9,550.43万元，增值额为307.19万元，增值率为3.32%；总负债账面价值为3,393.56万元，评估价值为3,393.56万元，增值额为0万元，增值率为0%；净资产账面价值为5,849.68万元，净资产评估价值为6,156.87万元，增值额为307.19万元，增值率为5.25%。

2、收益法评估结论

截至评估基准日2017年10月31日，微研中佳总资产账面价值为9,243.24万元，总负债账面价值为3,393.56万元，净资产账面价值为5,849.68万元。收益法评估后的股东全部权益价值为6,318.61万元，增值额为468.93万元，增值率为8.02%。

3、评估结论的选取

收益法评估后的股东全部权益价值为6,318.61万元，资产基础法评估后的股东全部权益价值为6,156.87万元，两者相差161.74万元，差异率为2.56%，差异较小，本次评估结论采用收益法的结论作为最终的评估结论。

4、收益法评估方法、参数及依据

微研中佳收益法评估采用企业自有现金流折现模型，与微研精密收益法评估方法相同。

具体评估过程如下：

（1）经营性业务价值的估算及分析过程

①收益期限的确定

评估基准日至2022年为明确预测期，2023年以后为永续期。

②明确预测期间的收益预测

A、营业收入预测

主营业务收入按行业分包括航天航空行业、汽车行业、电子行业和其他行业。按产品分包括航天航空航天、模具、备品备件和自动化系统。历史年度营业收入

情况如下表：

单位：万元

项 目	2015 年	2016 年	2017 年 1-10 月
航天零件加工	108.55	294.48	1,203.00
舍弗勒（汽车）	6.53	862.00	613.75
代傲（汽车）	-	-	-
微研精密冲压	247.86	373.00	386.06
阿尔卑斯（电子）	-	-	7.04
其他（理昌、热交换）	77.88	228.88	336.12
其他业务收入	-	12.79	15.83
营业收入合计	440.81	1,771.15	2,561.79

由上表可见，微研中佳2017年航天航天产品约占收入的50%，汽车行业产品约占收入的24%，微研精密冲压占收入的15%，其他行业约占收入的11%。目前代傲公司汽车模具备件正处于交样阶段，未来代傲公司将成为比较稳定的客户。2018年，微研中佳将大力发展航天航天产品。随着中国航天科工二院产品的加入，目标在三年内航天航天产品达到营业收入的60%，其他产品占营业收入的40%。

同时航天航天为多品种少批量生产，汽车行业、电子行业等均为个性化模具备件产品，故产品售价依据微研中佳与客户共同确定的报价单确定。

微研中佳依据在手订单及下游行业的发展状况预计未来营业收入。

对于其他业务收入因偶然性较强，除去其他业务支出后，总体收益也较小，故本次评估不再进行预测。同理。其他业务支出也不再进行预测。

具体的营业收入预测数据如下表所示：

单位：万元

项 目	2017 年 11-12 月	2018 年	2019 年	2020 年	2021 年	2022 年
航天零件加工	300.00	2,000.00	3,000.00	4,000.00	4,600.00	5,000.00
舍弗勒（汽车）	100.00	800.00	900.00	1,000.00	1,100.00	1,200.00
代傲（汽车）	-	300.00	400.00	500.00	600.00	700.00
微研精密冲压	78.02	587.27	697.20	823.00	912.99	994.58
阿尔卑斯（电子）	-	50.00	80.00	100.00	120.00	140.00
其他（理昌、热交换）	-	300.00	300.00	300.00	300.00	300.00
其他业务收入	-	-	-	-	-	-
营业收入合计	478.02	4,037.27	5,377.20	6,723.00	7,632.99	8,334.58

预测期与报告期相比，营业收入的主要增长点在于新客户代傲的备件业务和航天零件加工业务。

目前，对于新客户代傲的备件业务，微研中佳已经提交了样品和报价，正在等待客户验收。预计将来新客户代傲将带来300-700万元的收入增长。

航天业务是国家鼓励扶持的产业，也是微研中佳未来重点发展的业务。2017年，微研中佳承接中国航天集团精密器件制造过程中，创新使用全新工艺，确保产品的高精度和高抗疲劳程度，并获得航天集团优质供应商称号。微研中佳2017年全年航天零件加工业务收入合计约1,500万元，并涉足航天五院常年产品的小批量生产、参与部件的工艺研讨和局部调试。

未来年度，微研中佳计划将逐步开拓增加航天五院外发业务；逐步量产小批量标准件；逐步参与航天五院的成套产品研制提工作；逐步开发航天二院、三院等新客户。目前，微研中佳产能有限，为了满足快速增长的客户需求，微研中佳计划2018-2020年逐步投入2,000多万元用于新车间及设备的投入，预计上述投入及业务实现后，航天零件业务收入将达到5,000万元。

B、营业成本预测

微研中佳的营业成本主要是在产品生产、销售过程中所发生人工成本、材料费和制造费用。历史营业成本明细如下：

单位：万元

项 目	2015 年	2016 年	2017 年 1-10 月
直接材料	161.42	566.57	604.92
航天航天零件加工	-	56.30	6.75
舍弗勒（汽车）	2.98	252.98	246.42
代傲（汽车）	-	-	-
微研精密冲压	106.02	198.77	253.07
阿尔卑斯（电子）	-	-	2.00
其他（理昌、热交换）	52.42	58.52	96.68
直接人工	71.39	308.01	407.64
制造费用	163.80	506.65	689.22
其他业务成本	-	13.34	14.95
营业业务成本合计	396.62	1,394.57	1,716.74

对于直接材料，按产品历史年度成本收入比乘以未来年度收入预测数确定材料成本。

职工薪酬按照职工人数及工资水平，并考虑未来用工需求及工资增长预测。

未来年度制造费用的预测数据如下表所示：

单位：万元

项 目	2017年 11-12月	2018年	2019年	2020年	2021年	2022年
材料消耗	23.90	201.86	268.86	336.15	381.65	416.73
动力费	19.79	167.14	222.62	278.33	316.01	345.05
职工工资	-	-	-	-	-	-
社会保险费	21.65	183.32	237.42	262.40	275.52	289.28
住房公积金	4.74	40.10	51.94	57.40	60.27	63.28
福利费	9.47	80.20	103.87	114.80	120.54	126.56
工会经费	1.35	11.46	14.84	16.40	17.22	18.08
自来水费	0.33	2.83	3.76	4.71	5.34	5.83
培训费	-	-	-	-	-	-
检测费	0.18	1.20	1.26	1.32	1.39	1.46
差旅费	0.28	2.00	2.10	2.21	2.32	2.43
通讯费	0.04	0.30	0.32	0.33	0.35	0.36
修理费	3.36	24.00	25.20	26.46	27.78	29.17
运输费	-	-	-	-	-	-
业务招待费	0.20	1.40	1.47	1.54	1.62	1.70
劳务费	-	-	-	-	-	-
包装物分摊	-	-	-	-	-	-
外协加工费	-	-	-	-	-	-
办公费	2.49	18.00	18.90	19.85	20.84	21.88
低值易耗品摊销	-	-	-	-	-	-
长期待摊费用摊销	-	-	-	-	-	-
备件支出	-	-	-	-	-	-
劳保用品支出	0.38	2.70	2.84	2.98	3.13	3.28
设备搬运费	0.19	1.40	1.47	1.54	1.62	1.70
快递费	0.01	0.05	0.05	0.06	0.06	0.06
折旧费用	53.96	369.22	414.22	448.22	421.00	416.07
废弃物处理费	0.07	0.50	0.53	0.55	0.58	0.61
进口税费	-	-	-	-	-	-
其他	12.73	50.00	52.50	55.13	57.88	60.78
合 计	155.10	1,157.69	1,424.16	1,630.37	1,715.11	1,804.31

对于制造费用中折旧摊销费用按照被评估单位固定资产、无形资产、长期待摊费用的清单和折旧摊销方法进行测算。并考虑未来资产的增加。

对于制造费用中其他费用在历史年度费用基础上保持每年 5% 的增长。

对于制造费用是中工资薪酬及福利，参考直接人工的预测方法；

物料消耗按收入总额的 5% 预测；

其他费用在历史年度费用基础上保持每年 5% 的增长。

综上：微研中佳未来年度成本测算数据如下表所示：

单位：万元

项 目	2017年11-12 月	2018年	2019年	2020年	2021年	2022年
-----	-----------------	-------	-------	-------	-------	-------

直接材料	88.26	994.54	1,349.35	1,711.38	1,971.02	2,185.41
航天零件加工	1.50	107.50	307.50	507.50	627.50	707.50
舍弗勒（汽车）	38.00	304.00	342.00	380.00	418.00	456.00
代傲（汽车）	-	120.00	160.00	200.00	240.00	280.00
微研精密冲压	48.76	367.04	435.75	514.38	570.62	621.61
阿尔卑斯（电子）	-	13.50	21.60	27.00	32.40	37.80
其他（理昌、热交换）	-	82.50	82.50	82.50	82.50	82.50
直接人工	67.67	572.88	741.95	820.00	861.00	904.00
制造费用	155.10	1,157.69	1,424.16	1,630.37	1,715.11	1,804.31
其他业务成本	-	-	-	-	-	-
营业业务成本合计	311.03	2,725.11	3,515.46	4,161.74	4,547.12	4,893.73

C、营业税金及附加预测

营业税金及附加主要包括城建税、教育费附加、房产税、土地使用税和印花税等。

城建税税率为7%，教育费附加税率为5%，计税基础均为流转税（增值税）应纳税额。微研中佳为增值税一般纳税人，税率为17%。未来预测时按未来内销收入总额乘以增值税税率确定销项税额；进项税额包括直接材料、动力费、物料消耗、备件支出、运输费、修理费、资本性支出等项目产生的进项税额总和。

房产税和土地使用税依据历史年度纳税金额进行测算；印花税按收入的万分之三进行测算。

具体的营业税金及附加预测数据如下表所示：

单位：万元

项目	2017年11-12月	2018年	2019年	2020年	2021年	2022年
城市维护建设税	-	17.36	34.85	44.30	57.51	62.41
教育费附加	-	12.40	24.89	31.64	41.08	44.58
印花税	0.14	1.21	1.61	2.02	2.29	2.50
房产税	5.55	27.73	27.73	27.73	27.73	27.73
土地使用税	2.34	11.68	11.68	11.68	11.68	11.68
其他	-	0.10	0.10	0.10	0.10	0.10
营业业务税金及附加	8.02	70.47	100.85	117.46	140.38	148.99

D、销售费用的预测

微研中佳销售费用主要包括销售人员工资薪酬及福利、办公费、差旅费、运输费、业务招待费、宣传费等。

对于销售人员工资薪酬及福利，参考直接人工的预测方法；

对于运输费，参考历史年度占营业收入的比例，按未来营业收入的 0.5% 预测；

对于业务招待费，参考历史年度占营业收入的比例，按未来营业收入的 2% 预测；

对于差旅费，参考历史年度占营业收入的比例，按未来营业收入的 0.3% 预测；

对于宣传费，参考历史年度占营业收入的比例，按未来营业收入的 0.8% 预测；

对于返修件费用，参考历史年度占营业收入的比例，按未来营业收入的 0.1% 预测；

对于北京房租，按租赁合同金额预测；

其他费用在历史年度费用的基础上保持每年 5% 的增长。

具体的销售费用预测数据如下表所示：

单位：万元

项 目	2017 年 11-12 月	2018 年	2019 年	2020 年	2021 年	2022 年
职工工资	1.80	22.00	33.88	47.88	58.50	70.84
社会保险费	0.58	7.04	10.84	15.32	18.72	22.67
住房公积金	0.13	1.54	2.37	3.35	4.10	4.96
福利费	0.25	3.08	4.74	6.70	8.19	9.92
折旧费用	0.10	1.49	2.18	3.02	4.14	5.16
办公费	0.08	1.00	1.05	1.10	1.16	1.22
工会经费	0.04	0.44	0.68	0.96	1.17	1.42
差旅费	1.43	12.11	16.13	20.17	22.90	25.00
通讯费	0.04	0.30	0.32	0.33	0.35	0.36
培训费	-	-	-	-	-	-
运输费	2.39	20.19	26.89	33.62	38.16	41.67
快递费	0.72	6.06	8.07	10.08	11.45	12.50
业务招待费	9.56	80.75	107.54	134.46	152.66	166.69
宣传费	3.82	32.30	43.02	53.78	61.06	66.68
劳动用品	0.48	2.00	2.10	2.21	2.32	2.43
注册费		2.00	2.00	2.00	2.00	2.00
租房费用	1.18	8.24	8.24	8.24	8.24	8.24
返修件费用	0.48	4.04	5.38	6.72	7.63	8.33
销售费用	23.07	204.56	275.42	349.95	402.75	450.09

E、管理费用的预测

微研中佳的管理费用主要包括折旧摊销、管理人员工资薪酬及福利费、业务招待费、办公费、差旅费、研发费用等。

对于管理人员工资薪酬及福利，参考直接人工的预测方法；

对于折旧摊销费用按照被评估单位固定资产、无形资产、长期待摊费用的清单和折旧摊销方法进行测算，并考虑未来资产的增加。

对于业务招待费，参考历史年度占营业收入的比例，按未来营业收入的 0.4% 预测；

其他费用在历史年度费用的基础上保持每年 5% 的增长。

具体的管理费用预测数据如下表所示：

单位：万元

项 目	2017 年 11-12 月	2018 年	2019 年	2020 年	2021 年	2022 年
材料消耗	-	-	-	-	-	-
动力费	0.86	6.00	6.30	6.62	6.95	7.29
折旧费	17.72	122.97	122.30	120.96	124.27	128.62
职工工资	16.95	133.28	140.00	156.23	164.05	172.21
社会保险	5.42	42.65	44.80	49.99	52.50	55.11
住房公积金	1.19	9.33	9.80	10.94	11.48	12.05
福利费	2.37	18.66	19.60	21.87	22.97	24.11
工会经费	0.34	2.67	2.80	3.12	3.28	3.44
检测费	0.10	0.81	1.08	1.34	1.53	1.67
差旅费	1.00	10.00	10.50	11.03	11.58	12.16
通讯费	0.30	2.00	2.10	2.21	2.32	2.43
修理费	0.50	5.00	5.25	5.51	5.79	6.08
运输费	-	-	-	-	-	-
业务招待费	1.91	16.15	21.51	26.89	30.53	33.34
办公费	0.81	6.00	6.30	6.62	6.95	7.29
文体宣传费	-	-	-	-	-	-
培训费	0.50	4.00	4.20	4.41	4.63	4.86
劳务费	-	-	-	-	-	-
保安费	1.60	12.00	12.60	13.23	13.89	14.59
绿化费	0.60	4.50	4.73	4.96	5.21	5.47
消防设施	-	-	-	-	-	-
防洪保安资金	-	-	-	-	-	-
开办费	-	-	-	-	-	-
审计费	1.62	6.00	6.30	6.62	6.95	7.29
清洁费	0.25	2.00	2.10	2.21	2.32	2.43
咨询费	0.47	4.00	4.20	4.41	4.63	4.86
劳动保护费	0.14	2.00	2.10	2.21	2.32	2.43
租赁费	-	-	-	-	-	-
自来水费	0.12	1.00	1.05	1.10	1.16	1.22
安全生产服务费		0.50	0.50	0.50	0.50	0.50

快递费	0.14	1.21	1.61	2.02	2.29	2.50
研发费	46.32	324.22	340.43	357.45	375.32	394.09
残疾人基金	-	3.00	3.00	3.00	3.00	3.00
设计费	-	-	-	-	-	-
房产税	-	-	-	-	-	-
土地使用税	-	-	-	-	-	-
印花税	-	-	-	-	-	-
车船税	-	-	-	-	-	-
保险费	0.79	5.50	5.78	6.06	6.37	6.69
无形资产摊销	5.08	30.48	30.48	30.48	34.64	30.53
长期资产摊销	-	-	-	-	-	-
招聘费	0.15	1.00	1.05	1.10	1.16	1.22
交易手续费	-	-	-	-	-	-
会务费	-	1.00	1.05	1.10	1.16	1.22
其他支出	0.92	3.00	3.15	3.31	3.47	3.65
管理费用	108.18	780.92	816.66	867.49	913.18	952.33

F、财务费用的预测

评估基准日，微研中佳付息债务总额为 2,682.39 万元，依据付息债务余额及利率测算的年利息支出金额为 131.44 万元。具体的财务费用预测数据如下表所示：

单位：万元

项 目	2017 年 11-12 月	2018 年	2019 年	2020 年	2021 年	2022 年
利息收入	-	-	-	-	-	-
利息支出	21.91	131.44	131.44	131.44	131.44	131.44
汇兑损益	-	-	-	-	-	-
手续费	0.13	0.50	0.50	0.50	0.50	0.50
财务费用合计	22.04	131.94	131.94	131.94	131.94	131.94

G、营业外收支的预测

经清查及访谈确认，微研中佳未来无持续稳定的营业外收入及支出发生，故不做预测。

H、所得税的预测

微研中佳所得税率为 25%，本次评估，在依据上述收入成本费用测算的基础上确定利润总额，然后对应纳税所得额进行调整，调整的内容主要为业务招待费超出收入 0.5% 部分的调整，具体如下：

单位：万元

项 目	2017 年 11-12 月	2018 年	2019 年	2020 年	2021 年	2022 年
利润总额	5.68	124.28	536.87	1,094.42	1,497.62	1,757.50

业务招待费总额	11.67	98.29	130.52	162.90	184.81	201.73
业务招待费调整额	9.28	78.11	103.64	129.28	146.65	160.06
应税所得额	14.95	202.38	640.51	1,223.70	1,644.26	1,917.56
所得税率	25%	25%	25%	25%	25%	25%
所得税	3.74	50.60	160.13	305.93	411.07	479.39

I、折旧与摊销的预测

折旧摊销的预测分为现存资产的折旧和未来资本性支出折旧两部分进行预测。对于现存资产的折旧摊销预测，主要根据各个资产的原值、会计折旧摊销年限、残值率计算求得；对于未来资本性支出形成的资产的折旧摊销主要根据企业会计折旧政策确定的各类型资产的折旧率确定。根据上述思路与方法，预测的未来年份具体折旧摊销如下表所示：

单位：万元

项 目	2017年11-12月	2018年	2019年	2020年	2021年	2022年
折旧与摊销	76.86	524.16	569.19	602.69	584.06	580.38
管理费用	22.80	153.45	152.79	151.45	158.92	159.15
制造费用	53.96	369.22	414.22	448.22	421.00	416.07
营业费用	0.10	1.49	2.18	3.02	4.14	5.16

J、资本性支出的预测

资本性支出包括存量资产的更新和新增固定资产。存量资产更新支出的预测主要是根据存量资产的使用年限和折旧年限进行测算。新增固定资产支出根据微研中佳新增产能计划和在建工程后续支出进行测算。具体的资本性支出预测数据如下表所示：

单位：万元

项 目	2017年11-12月	2018年	2019年	2020年	2021年	2022年
资本性支出	31.96	1,114.00	519.00	574.02	22.43	26.52

K、营运资金增加额的预测

一般而言，随着企业经营活动范围或规模的扩大，企业向客户提供的正常商业信用相应会增加，为扩大销售所需增加的存货储备也会占用更多的资金，同时为满足企业日常经营性支付所需保持的现金余额也要增加，从而需要占用更多的流动资金，但企业同时通过从供应商处获得正常的商业信用，减少资金的即时支付，相应节省了部分流动资金。

营运资金的变化是现金流的组成部分，“营运资金”是指正常经营所需“流动资产（不包括超额占用资金）”和“无息流动负债”的差额。有息流动负债是融资现金流动的内容，不属于“生产经营活动”范围，应当从流动负债中扣除。

年营运资金=（流动资产－溢余资金－非经营性流动资产）－（流动负债－短期借款－非经营性流动负债－一年内到期的长期负债）

营运资金增加=当年营运资金金额－前一年营运资金金额

具体的营运资金增加额测算数据如下表所示：

单位：万元

项 目	2017年11-12月	2018年	2019年	2020年	2021年	2022年
营运资金占用	2,087.38	2,466.44	3,213.21	3,952.05	4,430.00	4,817.70
营运资金变动	-510.70	379.06	746.77	738.84	477.95	387.70

L、与报告期相比，微研中佳预测期内毛利率和期间费用率变动趋势

与报告期相比，微研中佳预测期内毛利率和期间费用率变动趋势如下：

单位：万元

项目	预测期						报告期		
	2022 年度	2021 年度	2020 年度	2019 年度	2018 年度	2017 年度（经预审）	2017 年 1-10 月	2016 年度	2015 年度
营业收入	8,334.58	7,632.99	6,723.00	5,377.20	4,037.27	3,165.09	2,561.79	1,771.15	440.81
营业成本	4,893.73	4,547.12	4,161.74	3,515.46	2,725.11	2,067.58	1,716.74	1,394.57	396.62
销售费用	450.09	402.75	349.95	275.42	204.56	145.90	129.60	118.12	42.52
管理费用	952.33	913.18	867.49	816.66	780.92	804.04	614.85	384.96	269.39
财务费用	131.94	131.94	131.94	131.94	131.94	100.67	64.28	14.45	0.01
期间费用	1,534.36	1,447.87	1,349.38	1,224.02	1,117.41	1,050.61	808.73	517.53	311.91
销售毛利率	41.28%	40.43%	38.10%	34.62%	32.50%	34.68%	32.99%	21.26%	10.03%
销售费用率	5.40%	5.28%	5.21%	5.12%	5.07%	4.61%	5.06%	6.67%	9.65%
管理费用率	11.43%	11.96%	12.90%	15.19%	19.34%	25.40%	24.00%	21.74%	61.11%
财务费用率	1.58%	1.73%	1.96%	2.45%	3.27%	3.18%	2.51%	0.82%	0.00%

预测期销售毛利率逐年上升，主要原因为对北京卫星厂、天津航天机电设备研究所预测期收入规模增大导致，该客户为航天企业，平均毛利率在 55% 左右，预测期相应收入增加，拉高平均毛利率，总体来看预测期毛利率较为合理；预测期销售费用率逐年上升，总体维持在 5% 以上，预测期销售毛利率总体较为合理；预测期管理费用逐年增长，在产量一定范围内，管理费用相对固定，随着收入逐年增加，预测期管理费用逐年上升，但上升幅度小于收入增加比例，故预测期管理费用率逐年下降，主要原因为：（1）微研中佳于 2015 年 6 月成立，处于研发积累和市场开拓初期，因此 2015 年度管理费用率相对较高；2017 年度，微研中佳管理层团队基本就位，管理费用将呈稳步小幅增长态势；（2）管理费用预测上升幅度小于营业收入上升幅度。预测期财务费用率随着收入上升逐年下降。

③明确预测期间的折现率确定

A、无风险收益率的确定

国债收益率通常被认为是无风险的，因为持有该债权到期不能兑付的风险很小，可以忽略不计。根据WIND资讯系统所披露的信息，10年期国债在评估基准日的到期年收益率为3.8917%，评估报告以3.8917%作为无风险收益率。

B、权益系统风险系数的确定

被评估单位的权益系统风险系数计算公式如下：

$$\beta_L = [1 + (1 - t) \times D/E] \times \beta_U$$

其中， β_L ：有财务杠杆的权益的系统风险系数；

β_U ：无财务杠杆的权益的系统风险系数；

t：被评估企业的所得税税率；

D/E：被评估企业所在行业的平均资本结构。

根据被评估单位的业务特点，资产评估专业人员通过WIND资讯系统查询了34家沪深A股可比上市公司2017年10月31日的 β_L 值（起始交易日期：截止交易日期前100周；截止交易日期：2017年10月31日；计算周期：周；收益率计算方法：普通收益率；标的指数：沪深300），然后根据可比上市公司的所得税率、资本结构换算成 β_U 值。

具体如下：

证券代码	证券简称	β_L	β_U	D/E	年末所得税率
000039.SZ	中集集团	0.7189	0.7189	1.6556	25%
000055.SZ	方大集团	1.2013	1.2013	0.4183	25%
000778.SZ	新兴铸管	0.7951	0.7951	0.7581	25%
000890.SZ	法尔胜	0.4723	0.4723	2.2539	25%
000969.SZ	安泰科技	1.2960	1.2960	0.1850	15%
002026.SZ	山东威达	1.3755	1.3755	0.0000	15%
002032.SZ	苏泊尔	0.4569	0.4569	0.0000	15%
002084.SZ	海鸥卫浴	1.0476	1.0476	0.1176	15%
002132.SZ	恒星科技	1.1031	1.1031	0.1942	15%
002150.SZ	通润装备	0.9715	0.9715	0.0053	25%

002403.SZ	爱仕达	1.1801	1.1801	0.1922	15%
002443.SZ	金洲管道	1.2357	1.2357	0.1321	15%
002444.SZ	巨星科技	1.0629	1.0629	0.0664	25%
002487.SZ	大金重工	1.4955	1.4955	0.0149	15%
002514.SZ	宝馨科技	0.1077	0.1077	0.0650	15%
002541.SZ	鸿路钢构	0.9873	0.9873	0.2917	15%
002545.SZ	东方铁塔	1.4030	1.4030	0.1085	15%
002547.SZ	春兴精工	0.7632	0.7632	0.2666	15%
002615.SZ	哈尔斯	0.7193	0.7193	0.1156	15%
002652.SZ	扬子新材	0.0336	0.0336	0.1916	15%
002701.SZ	奥瑞金	0.7793	0.7793	0.3992	15%
002722.SZ	金轮股份	1.6959	1.6959	0.1151	25%
002752.SZ	昇兴股份	1.6831	1.6831	0.0813	25%
002760.SZ	凤形股份	0.5374	0.5374	0.0483	15%
300328.SZ	宜安科技	1.6669	1.6669	0.0672	15%
300345.SZ	红宇新材	1.4542	1.4542	0.0699	15%
300464.SZ	星徽精密	1.1519	1.1519	0.1453	15%
300488.SZ	恒锋工具	1.4462	1.4462	0.0119	15%
600114.SH	东睦股份	1.2744	1.2744	0.0000	15%
600558.SH	大西洋	1.3130	1.3130	0.0543	15%
600615.SH	丰华股份	1.4908	1.4908	0.0000	25%
600992.SH	贵绳股份	1.2039	1.2039	0.0868	15%
601028.SH	玉龙股份	1.1947	1.1947	0.0000	25%
603969.SH	银龙股份	1.6393	1.6393	0.0174	15%
平均值			1.0870	23.91%	

取可比上市公司资本结构的平均值23.91%作为被评估单位的目标资本结构。被评估单位评估基准日执行的所得税税率为25%，假设未来所得税税率为25%。将上述确定的参数代入权益系统风险系数计算公式，计算得出被评估单位的权益系统风险系数。

$$\beta_L = [1 + (1 - t) \times D/E] \times \beta_U = 1.2819$$

C、市场风险溢价的确定

市场风险溢价是对于一个充分风险分散的市场投资组合，投资者所要求的高于无风险利率的回报率，由于目前国内A股市场是一个新兴而且相对封闭的市场，一方面，历史数据较短，并且在市场建立的前几年中投机气氛较浓，投资者结构、投资理念在不断的发生变化，市场波动幅度很大；另一方面，目前国内对资本项目下的外汇流动仍实行较严格的管制，再加上国内市场股权割裂的特有属性（存在非流通股），因此，直接通过历史数据得出的股权风险溢价包含有较多的异常因素，可信度较差，国际上新兴市场的风险溢价通常采用成熟市场的风险

溢价进行调整确定，因此本次评估采用公认的成熟市场（美国市场）的风险溢价进行调整，具体计算过程如下：

$$\begin{aligned} \text{市场风险溢价} &= \text{成熟股票市场的基本补偿额} + \text{国家补偿额} \\ &= \text{成熟股票市场的基本补偿额} + \text{国家违约补偿额} \times (\sigma_{\text{股票}} / \sigma_{\text{国债}}) \end{aligned}$$

根据上述测算思路和公式，计算确定2017年度市场风险溢价为7.1%。

D、企业特定风险调整系数的确定

由于测算风险系数时选取的为上市公司，与同类上市公司比，被评估单位的权益风险与上市公司不同。结合企业生产规模、硬件设施、管理及运营水平、抗风险能力、融资能力等因素，本次对特定风险调整系数取值为2.00%。

E、预测期折现率的确定

a、计算权益资本成本

将上述确定的参数代入权益资本成本计算公式，计算得出被评估单位的权益资本成本。

$$K_e = R_f + \beta \times \text{MRP} + R_c = 14.99\%$$

b、计算加权平均资本成本

评估基准日，五年期以上长期贷款利率4.9%，将上述确定的参数代入加权平均资本成本计算公式，计算得出被评估单位的加权平均资本成本。

$$\text{WACC} = K_e \times E / (D+E) + K_d \times D / (D+E) \times (1-T) = 12.81\%$$

F、预测期后折现率的确定

预测期后，设定企业未来不会有较大的变化，发展稳定，折现率采用与2022年相同折现率进行计算。

④预测期后的价值确定

企业终值为明确预测期后的价值。明确预测期为2017年11月至2022年，对明确预测期2022年后的后续价值的估计采用永续增长模型。

除折旧摊销与资本性支出以外，永续期其他收入成本费用与2022年相同。

A、对于永续期折旧的测算，具体如下：

a、将各类现有资产按年折旧额按剩余折旧年限折现到预测末现值；公式为：
 $P_1 = A_1 * (1 - (1+i)^{-n}) / i$ 。

其中： A_1 为现有资产年折旧额， i 为折现率； n 为现有资产剩余折旧年限

b、将该现值再按永续年限折为年金；公式为 $A_2 = P_1 * i$

c、将各类资产下一周期更新支出对应的年折旧额按折旧年限折现到下一周期更新时点再折现到预测末现值；公式为 $P_2 = A_3 * (1 - (1+i)^{-k}) / i / (1+i)^n$ 。

其中： A_3 为下一周期更新资产的年折旧额； i 为折现率； k 为折旧年限； n 为预测期末至下一次资产更新的年限

d、将该现值再按经济年限折为年金；公式为 $A_4 = P_2 * i * (1+i)^N / ((1+i)^N - 1)$

其中 N 为资产的经济寿命年限

e、将 A_2 和 A_4 相加得出永续期折旧

B、对于永续期资本性支出的预测，具体如下：

a、将各类资产下一周期更新支出按尚可使用年限折现到预测末现值；公式为 $P = F / (1+i)^n$

其中： F 为资产重置价值，即更新支出； i 为折现率； n 为预测期末至下一次资产更新的年限

b、将该现值再按经济年限折为年金；公式为 $A = P * i * (1+i)^N / ((1+i)^N - 1)$

其中： N 为资产的经济寿命年限

依据上述公式，计算所得的永续期资本性支出为301.69万元；永续期折旧、摊销为458.89万元。

⑤测算过程和结果：

单位：万元

项 目	2017年 11-12月	2018年	2019年	2020年	2021年	2022年	永续期
利润总额	5.68	124.28	536.87	1,094.42	1,497.62	1,757.50	1,884.49
加：财务费用	21.91	131.44	131.44	131.44	131.44	131.44	131.44

减：投资收益	-	-	-	-	-	-	-
息税前营业利润	27.58	255.71	668.31	1,225.86	1,629.05	1,888.94	2,015.93
减：息税前利润所得税	9.22	83.46	192.99	338.78	443.93	512.25	544.00
息前税后营业利润	18.37	172.26	475.32	887.07	1,185.13	1,376.69	1,471.93
加：折旧及摊销	76.86	524.16	569.19	602.69	584.06	580.38	458.89
减：资本性支出	31.96	1,114.00	519.00	574.02	22.43	26.52	301.69
追加营运资金	-510.70	379.06	746.77	738.84	477.95	387.70	-
自由现金流	573.97	-796.65	-221.26	176.90	1,268.81	1,542.84	1,629.14
折现率	12.81%	12.81%	12.81%	12.81%	12.81%	12.81%	12.81%
折现期（年）	0.08	0.67	1.67	2.67	3.67	4.67	
折现系数	0.9900	0.9228	0.8180	0.7251	0.6428	0.5698	4.4480
现值	568.23	-735.13	-180.99	128.27	815.56	879.09	7,246.37
营业价值							8,721.40

(2) 其他资产和负债价值的估算及分析过程

本次评估基准日企业非经营性资产、负债的情况如下表：

单位：万元

序号	科目	结算对象	内容	账面价值	评估值
一、非经营性资产				468.50	468.50
	其他应收款	平安国际融资租赁有限公司	售后回租保证金	34.63	34.63
	其他应收款	苏州纬承招标服务有限公司	保证金	3.98	3.98
	其他流动资产		待抵扣进项税及预缴税金	129.44	129.44
	其他非流动资产	无锡瑞益建筑装饰工程有限公司	工程款	22.82	22.82
	其他非流动资产	深圳市杰纳斯科技有限公司	设备款	172.20	172.20
	其他非流动资产	无锡新聚仁机械设备有限公司	设备款	35.05	35.05
	其他非流动资产	上海誉照机电设备有限公司	设备款	15.87	15.87
	递延所得税资产			54.52	54.52
二、非经营性负债				188.91	188.91
	应付账款	江苏五星建设集团有限公司	电扩容工程款	33.00	33.00
	应付账款	无锡市龙之信机电设备有限公司	设备款	16.45	16.45
	应付账款	无锡麦图工业设备有限公司	设备款	1.70	1.70
	应付账款	江苏省工业设备安装集团有限公司	工程款	37.92	37.92
	其他应付款	无锡微研精密冲压有限公司	往来款	68.73	68.73

其他应付款	无锡赢同新材料科技有限公司	往来款	0.50	0.50
应付利息	无锡中策阻尼材料有限公司	应付利息	30.61	30.61
三、非经营性资产-负债			279.60	279.60

(3) 收益法评估结果

①企业整体价值的计算

$$\begin{aligned} \text{企业整体价值} &= \text{经营性资产价值} + \text{非经营性资产价值} \\ &= 8,721.40 + 279.60 \\ &= 9,001.00 \text{万元} \end{aligned}$$

②付息债务价值的计算

截至评估基准日，微研中佳的付息债务如下表：

单位：万元

项 目	结算对象	账面价值	评估值
短期借款	江苏银行贷款	500.00	500.00
短期借款	宁波银行贷款	500.00	500.00
短期借款	南京银行贷款	500.00	500.00
其他应付款	无锡中策阻尼材料有限公司	1,000.00	1000.00
一年内到期的非流动负债	融资租赁	153.21	153.21
长期应付款	融资租赁	29.18	29.18
合 计		2,682.39	2,682.39

③股东全部权益价值的计算

根据以上评估工作，无锡微研中佳精机科技有限公司的股东全部权益价值为：

$$\begin{aligned} \text{股东全部权益价值} &= \text{企业整体价值} - \text{付息债务价值} \\ &= 9,001.00 - 2,682.39 \\ &= 6,318.61 \end{aligned}$$

(4) 在整体评估过程中是否考虑了微研中佳对微研精密销售的影响

本次评估考虑了微研中佳对微研精密的销售，微研中佳对微研精密的销售主要是反映在微研精密—制造费用—备件支出，未来预测时是根据微研精密—制造费用—备件支出金额的90%进行预测的，具体金额如下：

单位：万元

项 目	2017年11月-12月	2018年	2019年	2020年	2021年	2022年
-----	--------------	-------	-------	-------	-------	-------

备件支出金额	86.69	652.52	774.67	914.45	1,014.43	1,105.09
微研中佳销售额	78.02	587.27	697.20	823.00	912.99	994.58

（九）微研精密评估中，假设量产品在未来年度销量维持不变的合理性；新品所处的研发阶段、计划量产时间、销量的预测依据、与客户是否签订协议以及预测期价格、毛利率和期间费用率变动趋势，与报告期是否存在重大差异

1、2017 年全年的收入和增长率，假设量产品在未来年度销量维持不变的合理性

（1）2017 年全年的收入和增长率

2017 年微研精密母公司单体报表全年营业收入为 15,748.04 万元（预审数），较 2016 年全年营业收入 11,553.28 万元，增长了 4,194.76 万元，增长率为 36.31%。

（2）假设量产品在未来年度销量维持不变的合理性分析

微研精密主要从事的是精密冲压件、注塑件的设计、开发、加工、生产、销售，其下游行业主要为汽车制造业和消费电子业。微研精密目前的量产品主要包括汽车伺服马达配件、门锁配件、安全带配件、发动机、减震器配件以及手机及消费电子类产品框架件、投影仪光学反光部件、读卡器及存储卡外壳等电子配件。量产品 2017 年 11 月-2018 年 12 月的销量是根据客户的年度订单和滚动计划确定的。

由于下游的汽车制造业和消费电子业保持较高的销售增长率，这也保障了汽车零部件、电子配件冲压行业的稳定发展。本次预测的新品主要是轻量化节能减排汽车、新能源汽车的相关项目，与量产品并不重合，预测时也考虑了新产品生产所需的资本性支出，新产品的开发和生产不会影响量产品现有的生产能力。

纳入预测范围的量产品共计 235 项，2017 年全年销量合计为 3.27 亿件，预测 2018-2022 年每年销量为 2.78 亿件。结合该部分产品不断更迭的特征，2018 年量产品销量较 2017 年减少约 15%，已考虑了量产品爬坡后的衰减，因此本次预测时考虑量产品 2019 年及以后年度销量与 2018 年度全年销量维持不变是谨慎合理的。

2、新产品研发阶段

本次预测的新品项目共计 121 项，目前处于交样阶段的项目共计 18 项，进入验收阶段的项目共计 50 项，研发完成的项目 53 项；计划 2017 年开始投入量产的项目共计 37 项，计划 2018 年开始投入量产的项目共计 73 项，计划 2019 年开始投入量产的项目共计 7 项，计划 2020 年开始投入量产的项目共计 4 项。微研精密与博泽、盖茨、理昌、联电等客户签订了新品项目的开发合同，新品的模具开发大部分已经客户验收，基本确定量产时间点和未来销量，并根据项目开发合同、客户报价系统和滚动订单等资料确定未来年度销量。

3、预测期毛利率和期间费用率、价格变动趋势

（1）预测期毛利率和期间费用率

微研精密根据单体报表预测，预测期价格、毛利率和期间费用率如下：

单位：万元

项目	预测期						申报期		
	2022 年度	2021 年度	2020 年度	2019 年度	2018 年度	2017 年度（经预审）	2017 年 1-10 月	2016 年度	2015 年度
营业收入	35,306.34	32,410.02	29,215.53	24,749.80	20,847.40	15,748.04	12,638.29	11,553.28	10,013.92
营业成本	24,615.95	22,414.16	20,074.83	16,987.04	14,628.47	10,793.08	8,645.23	7,827.96	7,037.76
销售费用	1,186.32	1,103.58	1,015.77	900.65	742.63	607.25	487.76	525.36	339.13
管理费用	3,180.39	3,065.43	2,936.86	2,745.14	2,486.01	2,113.65	1,761.20	1,816.74	2,177.94
财务费用	399.90	399.90	399.90	399.90	326.40	318.97	274.12	251.38	125.88
期间费用	4,766.61	4,568.91	4,352.53	4,045.69	3,555.04	3,039.86	2,523.07	2,593.47	2,642.95
销售毛利率	30.28%	30.84%	31.29%	31.36%	29.83%	31.46%	31.59%	32.24%	29.72%
销售费用率	3.36%	3.41%	3.48%	3.64%	3.56%	3.86%	3.86%	4.55%	3.39%
管理费用率	9.01%	9.46%	10.05%	11.09%	11.92%	13.42%	13.94%	15.72%	21.75%
财务费用率	1.13%	1.23%	1.37%	1.62%	1.57%	2.03%	2.17%	2.18%	1.26%

预测期毛利率与报告期不存在重大差异，维持在 30% 左右，较为合理；预测期销售费用率与收入同步增加，维持在 3.5% 左右，并略有下降趋势，不存在重大差异；预测期管理费用逐年增长，在产量一定范围内，管理费用相对固定，随着收入逐年增加，预测期管理费用逐年上升，但上升幅度小于收入增加比例，故预测期管理费用率略有下降；预测期财务费用为固定数据，随着收入增加，财务费用率逐年下降。

（2）预测期价格

单位：元

产品代码	客户	分类1	分类2	销售单价								
				2015	2016	2017.1-10	2017.11-12	2018	2019	2020	2021	2022
3.9.03.I.0074	东机工	一般冲	汽车	2.41	2.41	2.41	2.34	2.34	2.27	2.20	2.13	2.07
3.9.03.I.0424	博泽	一般冲	汽车	7.40	2.45	2.36	2.19	2.19	2.12	2.06	2.00	1.94
3.9.03.I.0425	博泽	一般冲	汽车	7.40	2.45	2.36	2.19	2.19	2.12	2.06	2.00	1.94
3.9.03.I.0424	博泽	一般冲	汽车	7.40	2.45	2.36	2.24	2.24	2.17	2.10	2.04	1.98
3.9.03.I.0425	博泽	一般冲	汽车	7.40	2.45	2.36	2.24	2.24	2.17	2.10	2.04	1.98
3.9.03.I.0367	博泽	一般冲	汽车	1.77	0.94	0.88	0.90	0.90	0.87	0.84	0.82	0.79
3.9.03.I.0373	塔尔基	一般冲	汽车	3.44	3.39	3.34	3.24	3.24	3.14	3.05	2.96	2.87
3.9.03.I.0375	塔尔基	一般冲	汽车	13.78	13.56	13.40	13.00	13.00	12.61	12.23	11.87	11.51
3.9.03.I.0366	塔尔基	一般冲	汽车	4.96	4.86	4.80	4.63	4.63	4.49	4.35	4.22	4.10
3.9.03.I.0292	延锋江森	一般冲	汽车	1.22	1.12	1.11	1.07	1.07	1.04	1.01	0.98	0.95
3.9.03.I.0293	延锋江森	一般冲	汽车	0.67	0.66	0.63	0.61	0.61	0.59	0.57	0.55	0.54
3.9.03.I.0294	延锋江森	一般冲	汽车	0.67	0.66	0.63	0.61	0.61	0.59	0.57	0.55	0.54
3.9.03.I.0243	博世	一般冲	汽车	0.72	0.72	0.72	0.70	0.70	0.68	0.66	0.64	0.62
3.9.03.I.0044	联电	一般冲	汽车	0.93	0.90	0.91	0.88	0.88	0.85	0.83	0.80	0.78
3.9.03.I.0331	联电	一般冲	汽车	0.93	0.93	0.93	0.90	0.90	0.88	0.85	0.82	0.80
3.9.03.I.0078	联电	一般冲	汽车	0.48	0.46	0.44	0.42	0.42	0.41	0.40	0.39	0.38
3.9.03.I.0330	联电	一般冲	汽车	0.51	0.49	0.47	0.45	0.45	0.44	0.43	0.41	0.40
3.9.03.I.0227	联电	一般冲	汽车	1.31	1.31	1.31	1.27	1.27	1.23	1.20	1.16	1.13
3.9.03.I.0229	联电	一般冲	汽车	1.10	1.10	1.10	1.07	1.07	1.03	1.00	0.97	0.94
3.9.03.I.0228	联电	一般冲	汽车	1.05	1.05	1.05	1.02	1.02	0.99	0.96	0.93	0.90
3.9.03.I.0078	联电	一般冲	汽车	0.48	0.46	0.44	0.42	0.42	0.41	0.40	0.39	0.38
3.9.03.I.0199	马渊光谱	一般冲	电子	3.06	3.08	3.10	2.96	2.96	2.88	2.79	2.71	2.62
3.9.03.I.0397	苏州日立	一般冲	汽车	3.86		3.86	3.75	3.75	3.64	3.53	3.42	3.32

3.9.03.I.0067	理昌	一般冲	汽车	1.65	1.56	1.55	1.51	1.51	1.46	1.42	1.37	1.33
3.9.03.I.0156	理昌	一般冲	汽车	0.49	0.49	0.49	0.48	0.48	0.46	0.45	0.44	0.42
3.9.03.I.0305B	理昌	一般冲	汽车	2.93	3.05	3.12	2.96	2.96	2.87	2.79	2.70	2.62
3.9.03.I.0491	理昌	一般冲	汽车		2.55	2.63	2.63	2.63	2.55	2.48	2.40	2.33
3.9.03.I.0493	理昌	一般冲	汽车		2.54	2.57	2.48	2.48	2.36	2.24	2.13	2.06
3.9.03.I.3008	延锋江森	一般冲	汽车		4.81	4.82	1.41	1.41	1.34	1.28	1.21	1.18
3.9.03.I.3023	延锋江森	一般冲	汽车		0.86	0.86	0.86	0.86	0.82	0.78	0.74	0.71
3.9.05.4.0002	延锋江森	组装产品	汽车			4.08	2.83	2.83	2.68	2.55	2.42	2.35
3.9.05.4.0003	延锋江森	组装产品	汽车			4.08	2.83	2.83	2.68	2.55	2.42	2.35
3.9.03.I.0424	博泽	一般冲	汽车	7.40	2.45	2.36	2.19	2.19	2.12	2.06	2.00	1.94
3.9.03.I.0425	博泽	一般冲	汽车	7.40	2.45	2.36	2.19	2.19	2.12	2.06	2.00	1.94
3.9.01.I.0371	塔尔基	高速冲	汽车	2.44	2.40	2.37	2.30	2.30	2.23	2.16	2.10	2.03
3.9.02.I.0497	华之杰	插入成型	电子		0.27	0.26	0.24	0.24	0.24	0.23	0.22	0.22
3.9.05.2.0002	盖茨	组装产品	汽车		59.43	59.43	59.43	59.43	56.46	53.64	50.96	49.43

上表统计了预测期的微研精密主要量产品，均为2018年收入超过100万的量产品，合计占2018年量产品总收入的73.81%。通过上表可知，预测期单价较报告期单价稳步下降，符合行业逐年下降的规律。

五、上市公司董事会对本次交易标的评估的合理性以及定价的公允性的分析

隆盛科技聘请北京中企华资产评估有限责任公司担任本次交易的评估机构，其已就标的资产出具了中企华评报字（2018）第1007号《资产评估报告》。公司董事会根据相关法律、法规和规范性文件的规定，在详细核查了有关评估事项以后，现就评估机构的独立性、评估假设前提的合理性、评估方法与评估目的的相关性及评估定价的公允性发表如下意见：

（一）评估机构的独立性

北京中企华资产评估有限责任公司具有证券期货相关业务资格，评估机构的选聘程序合法、合规。评估机构及其经办资产评估师与公司、交易对方不存在关联关系，亦不存在除专业收费外的现实或可预期的利益关系或冲突，具有充分的独立性。

（二）评估假设前提的合理性

标的资产相关资产评估报告的评估假设前提符合国家相关法律、法规和规范性文件的规定，符合评估准则及行业惯例的要求，符合评估对象的实际情况，评估假设前提具有合理性。

（三）评估方法与评估目的的相关性

根据评估方法的适用性及评估对象的具体情况，本次评估采用收益法、资产基础法两种方法对标的公司的资产进行了评估，评估机构最终确定以收益法得到的评估结果作为对交易标的的最终评估结果。

鉴于本次评估的目的系确定标的资产基于评估基准日的公允价值，为本次交易提供价值参考依据，评估机构所选评估方法恰当，评估结果客观、公正地反映了评估基准日评估对象的实际状况，评估方法与评估目的的相关性一致。

（四）评估依据的合理性

本次评估中评估机构采用了国际通行的WACC模型对折现率进行测算，测算过程中评估机构对相关参数选取合理。

本次评估中对预测期收入、毛利率、期间费用和净利润等相关参数的估算主要根据微研精密历史经营数据以及评估机构对其未来成长的判断进行测算的，评估机构使用的预测期收益参数正确、引用的历史经营数据真实准确、对微研精密的成长预测合理、测算金额符合微研精密的实际经营情况。

综上所述，本次评估参数选择合理，评估依据是充分和合理的。

（五）交易标的后续经营过程中政策、宏观环境、技术、行业、重大合作协议、经营许可、技术许可、税收优惠等方面的变化趋势以及董事会拟采取的应对措施及其对评估或估值的影响

本次评估假设未来标的公司后续经营过程中，政策、宏观环境、税收优惠等方面均不会发生重大变化。此外，本次评估假设标的公司生产经营中所需的各项已获得的生产、经营许可等在未来年度到期后均能通过申请继续取得。若上述因素未来发生不利变化，可能将不同程度地影响本次估值结果，但相关影响目前无法量化。如出现上述不利情况，公司董事会将采取积极措施加以应对。

（六）评估结果敏感性分析

综合考虑微研精密的业务模式特点和报告期内财务指标变动的的影响程度，董事会认为收入、成本、毛利率以及折现率的变动对估值有较大影响，该等指标对估值结果的影响测算分析如下：

1、对收入变动的敏感性分析

单位：万元

项 目	标的公司全部股东权益	变动额	变动率
	收益法评估结果		
收入增加 5%	39,790.96	9,673.98	32.12%
收入增加 1%	32,051.76	1,934.78	6.42%
现评估报告采用收入	30,116.98	-	-
收入降低 1%	28,182.17	-1,934.81	-6.42%
收入降低 5%	20,442.99	-9,673.99	-32.12%

2、对成本变动的敏感性分析

单位：万元

项 目	标的公司全部股东权益	变动额	变动率
	收益法评估结果		
成本增加 5%	23,154.93	-6,962.05	-23.12%

成本增加 1%	28,724.57	-1,392.41	-4.62%
现评估报告采用成本	30,116.98	-	-
成本降低 1%	31,509.37	1,392.39	4.62%
成本降低 5%	37,079.00	6,962.02	23.12%

3、对毛利率变动的敏感性分析

单位：万元

项 目	标的公司全部股东权益		变动额	变动率
	收益法评估结果			
毛利率增加 5%	33,152.13	3,035.15	10.08%	
毛利率增加 1%	30,724.02	607.04	2.02%	
现评估报告采用毛利率	30,116.98	-	-	
毛利率降低 1%	29,509.94	-607.04	-2.02%	
毛利率降低 5%	27,081.81	-3,035.17	-10.08%	

4、对折现率变动的敏感性分析

单位：万元

项 目	标的公司全部股东权益		变动额	变动率
	收益法评估结果			
折现率增加 5%	28,474.59	-1,642.39	-5.45%	
折现率增加 1%	29,775.17	-341.81	-1.13%	
现评估报告采用折现率	30,116.98	-	-	
折现率降低 1%	30,465.83	348.85	1.16%	
折现率降低 5%	31,936.37	1,819.39	6.04%	

（七）交易标的与上市公司的协同效应

微研精密是上市公司的上游企业，其产品作为 EGR 系统的原材料，发挥着重要作用。本次交易有利于上市公司保证原材料的充足供应、价格稳定。本次交易完成后，微研精密将成为上市公司的全资子公司，上市公司将完成对上游行业的业务布局，实现从 EGR 系统产品到上游精密冲压零部件的产业链延伸。本次交易完成后，上市公司将与微研精密进行资源的有效整合，充分发挥双方在品牌、技术、研发等方面的协同效应，牢牢把握我国新能源汽车行业快速发展的重大契机以及中国制造 2025 的重大历史机遇，实现跨越式发展。

本次评估对微研精密进行价值评估时主要在微研精密现有的生产经营状况及市场分析的基础上进行的，并未将上市公司与交易标的在技术、业务等方面的协同效应可能产生的影响纳入评估因素中。

（八）交易定价的公允性

本次评估实施了必要的评估程序，遵循了独立性、客观性、科学性、公正性等原则，采用的模型、选取的折现率等重要评估参数符合标的资产的实际情况，预期各年度收益和现金流量评估依据及评估结论合理，本次评估结果是合理的。本次交易标的资产的定价以具有证券期货相关业务资格的评估机构确认的评估值为参考依据，交易价格公平、合理，不会损害公司及广大中小股东的利益。

1、本次交易定价的市盈率、市净率

项 目	2016 年度 (审计数)	2017 年度 (预测)	2018 年度 (承诺)	2019 年度 (承诺)	2020 年度 (承诺)
扣非后归属于母公司净利润 1 (万元)	618.70	1,221.72	2,204.24	2,870.14	3,863.43
扣非后归属于母公司净利润 2 (万元)	750.39	1,434.59			
交易价格 (万元)	30,000.00				
交易市盈率 1 (倍)	48.49	24.56	13.61	10.45	7.77
交易市盈率 2 (倍)	39.98	20.91			
项 目	2017 年 10 月 31 日				
归属于母公司所有者权益 (万元)	9,895.60				
交易市净率 (倍)	3.03				

注 1：2017 年净利润为 2017 年 1-10 月经审计净利润与 11-12 月预测净利润之和；

注 2：为了数据的可比性，微研精密扣非后归属于母公司净利润 2 和交易市盈率 2 (倍) 为只对微研精密和微研中佳、微研精密技术有限责任公司模拟合并数据。

2、可比同行业上市公司的市盈率、市净率

根据《上市公司行业分类》（2012年修订），微研精密属于“C33金属制品业”。鉴于微研精密主营业务的特点，选取行业同类型业务的上市公司（剔除亏损企业及市盈率高于100倍的公司）作为可比公司，按照2017年10月31日收盘价计算，微研精密与同行业可比公司的估值对比情况如下：

证券代码	证券简称	市盈率 PE (TTM)	市净率 PB
000030.SZ	富奥股份	13.83	1.99
000559.SZ	万向钱潮	37.63	6.57
000700.SZ	模塑科技	31.20	1.52
000760.SZ	斯太尔	30.65	3.20
002048.SZ	宁波华翔	15.73	2.41
002085.SZ	万丰奥威	39.41	6.47
002101.SZ	广东鸿图	30.35	2.03
002126.SZ	银轮股份	24.37	2.32

002265.SZ	西仪股份	241.10	5.51
002283.SZ	天润曲轴	25.46	2.00
002328.SZ	新朋股份	37.33	1.48
002510.SZ	天汽模	61.16	3.43
002590.SZ	万安科技	51.64	4.02
002662.SZ	京威股份	20.22	2.45
002703.SZ	浙江世宝	155.93	5.65
002708.SZ	光洋股份	111.80	2.45
300100.SZ	双林股份	26.90	3.01
300176.SZ	鸿特精密	51.67	17.20
300258.SZ	精锻科技	27.01	4.00
300432.SZ	富临精工	30.60	3.21
600523.SH	贵航股份	27.54	2.35
603006.SH	黎明股份	33.47	4.35
603009.SH	北特科技	76.48	3.34
603166.SH	福达股份	40.91	2.92
603997.SH	继峰股份	28.73	5.06
平均值		50.84	3.96

由上表可知，同行业可比上市公司截至2017年10月31日的平均PE（TTM）为50.84倍。本次交易价格对应2017年度净利润的PE为24.56倍，低于可比同行业上市公司的平均水平。

根据上表，同行业可比上市公司平均市净率为3.96倍。本次交易价格对应的评估基准日市净率为3.03倍，低于可比同行业上市公司的平均水平。

综上所述，本次交易标的资产的市盈率和低于同行业上市公司平均水平，本次交易的定价合理。

3、从市场同类交易的角度分析标的资产定价合理性

结合A股市场发行股份收购资产的同类交易，相关案例与标的公司的估值对比分析如下：

项目	隆盛科技收购微研精密 100%股权	天润曲轴收购东莞鸿图 100%股权	双林股份收购双林投资 100%股权	华锋股份收购理工华创 100%股权	模塑科技收购道达饰件 100%股权
评估基准日	2017-10-31	2016-7-31	2017-4-30	2017-7-31	2017-6-30
归属于母公司所有者权益	9,895.60	54,484.16	67,929.56	6,607.89	25,210.80
评估当年预测/承诺利润	1,221.72	-	17,000.00	2,050.00	7,500.00
承诺期第1年利润	2,204.24	6,000.00	25,200.00	4,000.00	10,000.00
承诺期第2年利润	2,870.14	7,500.00	34,300.00	5,200.00	11,000.00
承诺期第3年利润	3,863.43	9,900.00	41,200.00	6,800.00	13,000.00
交易价格	30,000.00	77,000.00	230,000.00	82,736.00	125,000.00
PB	3.03	1.41	3.39	12.52	4.96

PE 基准日	24.56	-	13.53	40.36	16.67
PE 第 1 年	13.61	12.83	9.13	20.68	12.5
PE 第 2 年	10.45	10.27	6.71	15.91	11.36
PE 第 3 年	7.77	7.78	5.58	12.17	9.62
折现率	12.75%	10.91%	13.94%	11.26%	10.70%

由上表可见，上述可比交易案例资产评估采用的折现率为10.70%-13.94%，平均为11.70%，本次资产评估采用的折现率为12.75%，高于可比交易案例的平均折现率。

上述可比案例的市净率PB范围为1.41~12.52，平均为5.57，本次资产交易的市净率PB为3.03，低于可比交易案例的平均PB。

上述可比案例交易当年的市盈率PE范围为13.53-40.36，平均值为23.52倍，微研精密评估基准日当年PE为24.56，略高于可比交易案例平均PE。

微研精密承诺期第1年至第3年PE分别为13.61、10.45、7.77，均低于可比交易案例平均值13.79、11.06、8.79。

综上，本次交易标的资产的定价合理。

（九）评估基准日至重组报告书披露日发生的重要变化事项及其对交易作价的影响

评估基准日至本报告书签署日，微研精密未发生对评估结果产生重大影响的重要事项。

六、上市公司董事会结合股份发行价对应市盈率、市净率水平以及本次发行对上市公司盈利能力、持续发展能力的影响等对股份发行定价合理性的分析

（一）结合上市公司市盈率、市净率水平分析本次交易定价的公允性

隆盛科技2016年度的扣除非经常性损益后的基本每股收益为0.60元，2016年12月31日归属于公司股东的每股净资产为3.94元。根据本次交易的股票发行价格31.09元/股计算，本次发行股份的市盈率为51.82倍，市净率为7.89倍。

本次交易中，以微研精密2016年度经审计的净利润计算，交易价格对应的市盈率为48.49倍；以微研精密2017年1-10月经审计净利润加上11-12月预测净利润合并计算，交易价格对应的市盈率为24.56倍，明显低于本次发行股份的市盈率。本次交易中，微研精密交易价格对应的市净率为3.03倍，明显低于本次发行股份的市净率。

综上，本次交易价格合理、公允，充分保护了上市公司全体股东的合法权益。

（二）从本次交易对上市公司盈利能力、持续发展能力的影响角度分析本次交易定价合理性

本次交易完成后，上市公司的盈利能力和可持续发展能力将得到较大幅度的提升，具体请见本报告书“第九章 管理层讨论与分析”之“三、本次交易对上市公司持续经营能力影响的分析”、“四、本次交易对上市公司未来发展前景影响的分析”。

从本次交易对上市公司盈利能力、持续发展能力的影响角度来看，本次交易作价公平合理，不存在损害上市公司及中小股东合法权益的情形。

七、上市公司独立董事对本次交易评估事项的意见

上市公司的独立董事本着对公司及全体股东负责的态度，按照实事求是的原则，基于独立判断的立场，在仔细审阅了包括《无锡隆盛科技股份有限公司发行股份及支付现金购买资产并募集配套资金暨关联交易报告书（草案）》在内的本

次交易的相关材料后，经审慎分析，根据《深圳证券交易所股票上市规则》、《关于在上市公司建立独立董事制度的指导意见》、《无锡隆盛科技股份有限公司公司章程》（下称“《公司章程》”）等有关规定，对本次交易评估事项发表如下独立意见：

1、评估机构具有独立性

公司聘请了北京中企华评估有限责任公司对本次交易的标的资产进行评估，并作为本次交易的定价依据，北京中企华资产评估有限责任公司具有证券期货相关业务资格，评估机构的选聘程序合法、合规。评估机构及其经办资产评估师与公司、交易对方不存在关联关系，亦不存在除专业收费外的现实或可预期的利益关系或冲突，具有充分的独立性。

2、评估假设前提合理

北京中企华资产评估有限责任公司为本次交易出具的相关资产评估报告的评估假设前提按照国家有关法律法规执行，遵循了市场通行惯例或准则，符合评估对象的实际情况，评估假设前提具有合理性。

3、评估方法与评估目的的相关一致性

根据评估方法的适用性及评估对象的具体情况，本次评估采用收益法、资产基础法两种方法对标的公司的资产进行了评估，评估机构最终确定以收益法得到的评估结果作为对交易标的的最终评估结果。

鉴于本次评估的目的系确定标的资产基于评估基准日的公允价值，为本次交易提供价值参考依据，评估机构所选评估方法恰当，评估结果客观、公正地反映了评估基准日评估对象的实际状况，评估方法与评估目的的相关性一致。

4、评估依据的合理性

本次评估中评估机构采用了国际通行的WACC模型对折现率进行测算，测算过程中评估机构对相关参数选取合理。

本次评估中对预测期收入、毛利率、期间费用和净利润等相关参数的估算主要根据微研精密历史经营数据以及评估机构对其未来成长的判断进行测算的，评估机构使用的预测期收益参数正确、引用的历史经营数据真实准确、对微研精密

的成长预测合理、测算金额符合微研精密的实际经营情况。

5、定价公允

本次交易价格以评估结果为依据，由各方在公平、自愿的原则下协商确定，资产定价公平、合理，符合相关法律、法规及公司章程的规定，不会损害公司及股东特别是中小股东的利益。

综上所述，独立董事同意公司本报告中关于评估结果的总体安排，同意公司董事会就本次重组事项的相关议案提交股东大会审议。

八、本次估值与 2015 年历次股权转让估值差异的合理性

（一）2015 年三次股权转让的整体估值情况

微研精密于 2015 年进行了三次股权转让，具体情况如下：

时间	内容	与本次评估作价存在差异的原因及合理性解释
2015.4	2015 年 2 月 28 日，微研有限召开董事会，决议同意高昇投资有限公司将其持有微研有限 2,750.00 万元出资以 4,358.75 万元的价格转让予无锡索源电子科技有限公司；同意无锡微研有限公司将其持有微研有限 1,500.00 万元出资以 2,377.50 万元的价格转让予无锡索源电子科技有限公司。	本次股权转让以微研有限截至 2014 年 12 月 31 日净资产账面价值为参考，按 1.585 元/1 元注册资本的价格进行转让。
2015.6	2015 年 6 月 26 日，微研有限召开股东会，决议同意无锡索源电子科技有限公司将其持有的微研有限 2,038.00 万元出资以 3,230.18 万元的价格转让予谈渊智，将其持有的微研有限 693.50 万元出资以 1,099.25 万元的价格转让予王泳，将其持有的微研有限 741.00 万元出资以 1,174.68 万元的价格转让予秦春森，将其持有的微研有限 277.50 万元出资以 439.70 万元的价格转让予姚邦豪，将其持有的微研有限 500.00 万元出资以 792.50 万元的价格转让予孙伯荣。	本次股权转让以无锡索源电子科技有限公司取得微研有限股权的投资成本为参考，按 1.585 元/1 元注册资本的价格进行转让。
2015.9	2015 年 7 月 23 日，微研有限召开临时股东会，决议同意孙伯荣将其持有的微研有限 500.00 万元出资以 835.80 万元的价格转让予谈渊智。	本次股权转让以微研有限截至 2015 年 6 月 30 日的净资产账面价值为参考，按 1.672 元/1 元注册资本的价格进行转让。

由上表可见，微研精密 2015 年进行的三次股权转让，均是参考转让时微研精密的净资产账面价值，经由转让双方友好协商确定的股权转让价格。

（二）本次股权转让的评估情况

根据北京中企华资产评估有限责任公司出具的中企华评报字（2018）第 1007 号《资产评估报告》，本次评估中，分别采用资产基础法与收益法对标的进行了评估。

采用资产基础法对交易标的进行评估，截至评估基准日 2017 年 10 月 31 日，微研精密总资产账面价值为 19,638.22 万元，评估价值为 24,612.46 万元，增值额为 4,974.24 万元，增值率为 25.33%；总负债账面价值为 9,603.74 万元，评估价值为 9,458.56 万元，增值额为-145.18 万元，增值率为-1.51%；净资产账面价值为 10,034.48 万元，股东全部权益评估价值为 15,153.90 万元，增值额为 5,119.42 万元，增值率为 51.02%。

采用收益法对交易标的进行评估，截至评估基准日 2017 年 10 月 31 日，微研精密总资产账面价值为 19,638.22 万元，总负债账面价值为 9,603.74 万元，净资产账面价值为 10,034.48 万元。收益法评估后的股东全部权益价值为 30,116.98 万元，增值额为 20,082.50 万元，增值率为 200.13%。

本次评估结论采用收益法评估结果，即微研精密的股东全部权益价值评估结果为 30,116.98 万元，后经交易各方协商，确定交易价格为 30,000 万元。

（三）本次交易估值大幅上升的原因及合理性

1、转让背景和目的不同

微研精密 2015 年进行的三次股权转让背景及原因见“第四章 交易标的”之“（三）创始股东退出及新股东进入的背景”。

2、本次交易中，微研精密实际控制人谈渊智对未来业绩作出承诺

根据《发行股份及支付现金购买资产之盈利预测补偿协议》，本次交易对方谈渊智承诺微研精密 2018 年度、2019 年度和 2020 年度扣除非经常性损益后归属于母公司股东的净利润分别为 2,204.24 万元、2,870.14 万元和 3,863.43 万元。

3、利润实现情况

单位：万元

项 目	2017-10-31	2016-12-31	2015-12-31
-----	------------	------------	------------

资产总计	25,549.72	23,196.48	19,191.36
负债合计	12,787.57	11,260.98	8,139.25
归属于母公司所有者权益	9,895.60	9,082.72	8,155.26
少数股东权益	2,866.55	2,852.78	2,896.85
所有者权益合计	12,762.15	11,935.50	11,052.11
项 目	2017年1-10月	2016年度	2015年度
营业收入	15,019.44	12,951.38	10,206.88
营业利润	1,442.38	748.2	-18.73
利润总额	1,518.45	1,040.05	48.43
净利润	1,313.86	883.39	12.79
归属于母公司所有者的净利润	1,312.88	927.46	117.63
少数股东损益	0.98	-44.07	-104.84

历经多次股权变更后，2015年6月，时任微研精密董事长、总经理的谈渊智取得微研精密的实际控制权。经过谈渊智及管理团队的共同努力，微研精密2016年度以及2017年1-10月净资产有所增加，同时盈利能力较2015年度有了大幅提升。

4、本次交易估值大幅上升的原因及合理性

本次交易的估值采用了收益法评估的评估结果，主要将微研精密视作一个整体，侧重于被评估企业未来预期收益能力，范围涵盖了商誉、客户资源、管理团队等不可确指的无形资产在内的企业所有资产，并且收益法评估中涵盖了资产基础法中未能考虑的所开发新产品之贡献因素，得出的评估值能更合理地反映出企业的股东全部权益价值。

此外，本次评估中评估机构采用了国际通行的WACC模型对折现率进行测算，测算过程中评估机构对相关参数选取合理。本次评估中对预测期收入、毛利率、期间费用和净利润等相关参数的估算主要根据微研精密历史经营数据以及评估机构对其未来成长的判断进行测算的，评估机构使用的预测期收益参数正确、引用的历史经营数据真实准确、对微研精密的成长预测合理、测算金额符合微研精密的实际经营情况。

综上所述，本次评估方法选择合理、评估参数及依据有效，因此，估值的大幅上升存在合理性。

九、微研精密业绩的稳定性、2017 年全年及 2018 年 1 季度的业绩实现情况以及业绩承诺的可实现性

（一）微研精密在全国中小企业股份转让系统《公开转让说明书》披露的过往年度利润情况

微研精密在全国中小企业股份转让系统《公开转让说明书》中披露过往年度情况，与申报期数据比较如下：

单位：万元

项目	申报期数据			《公开转让说明书》披露数据		
	2017年1-10月	2016年度	2015年度	2015年1-6月	2014年度	2013年度
营业收入	15,019.44	12,951.38	10,206.88	5,071.97	11,234.11	12,707.81
营业成本	10,063.53	8,870.16	7,186.52	3,642.71	7,923.22	8,800.37
营业毛利	4,955.91	4,081.22	3,020.35	1,429.26	3,310.88	3,907.44
毛利率	33.00%	31.51%	29.59%	28.18%	29.47%	30.75%
营业利润	1,442.38	748.20	-18.73	272.39	1,259.65	1,886.86
利润总额	1,518.45	1,040.05	48.43	255.73	1,284.27	1,887.18
净利润	1,313.86	883.39	12.79	251.30	1,114.98	1,570.20
归属于申请挂牌公司股东的扣除非经常性损益后净利润	895.90	618.70	314.40	265.78	1,094.05	1,570.10

2013-2015年度，微研精密销售毛利率较为稳定；2015年度，由于公司经营战略和产品结构（从消费电子逐步转型到汽车零部件）调整，导致2015年度营业收入、净利润较2013年度、2014年度出现下降；另外，2015年度，微研精密计提了股份支付253.39万元，也对当年净利润下降造成一定程度的影响。2016年起，随着微研精密经营战略调整和产品结构到位，微研精密主营业务呈现较快增长的趋势。

（二）微研精密 2017 年全年及 2018 年 1 季度的业绩实现情况

微研精密2017年全年及2018年1季度的业绩实现情况如下：

单位：万元

项目	2018 年 1-3 月	2017 年度	2017 年 1-3 月
营业收入（预测数）	-	18,188.95	-
扣非后归属于母公司净利润（预测数）	-	1,221.72	-
营业收入（实现数）	5,144.12	18,599.44	3,997.94
扣非后归属于母公司净利润（实现数）	442.84	1,258.30	354.39

注：2017 年度财务报表数据为初步审计数；2017 年 1-3 月和 2018 年 1-3 月份数据为未经审计数。

由上表可见，根据预审数，微研精密2017年度已实现去年的盈利预测指标，2018年1-3月实现营业收入5,144.12万元，比2017年1-3月同比增长28.67%，业绩实现情况较为乐观。

（三）业绩承诺实现的可能性

1、行业发展趋势

（1）全球制造业向中国转移

从宏观层面来看，随着全球制造业向中国转移，我国已经成为世界制造工厂，尤其是在汽车、电子信息、家电、办公设备等行业，产量均居世界前列。这种产业转移趋势对国内整个制造业的拉动非常明显，也改变了全球的工业制造格局。近年来，我国又提出制造强国的目标，我国也将从制造业大国向制造业强国转变，精密制造作为制造强国的重要一环也将会快速发展。

从微观层面来看，零部件等制造行业的跨国企业出于降低成本及接近目标市场等考虑，不断将其原由本国生产的产品转移至中国，国际间产能的转移又将进一步促进我国精密铸造能力的提升，形成本行业发展的良性循环。受此影响，精密冲压零部件行业的市场空间也会得到进一步的释放。

（2）行业的政策支持

微研精密主要从事精密冲压模具、精密型腔模具、光电子器件、冲压件、塑料制品的设计、开发、加工、生产、销售。根据《上市公司行业分类》（2012年修订），微研精密所属行业为制造业中的金属制品业（C33）。国家有关政府部门相继出台

一系列产业扶持政策来促进冲压行业的发展，为我国冲压行业的持续、快速、健康发展营造了良好的政策环境。在可预见的时间内，行业政策仍将鼓励冲压行业的发展。

（3）下游汽车行业的广阔发展空间

21世纪以来，随着我国国民经济的高速发展和人民生活水平的提高，我国汽车行业保持稳定增长的态势。自2009年成为世界汽车第一产销大国后，我国已连续八年蝉联世界第一。根据中国汽车工业协会的统计，2000年中国汽车的产量为206.6万台，2016年产量增至2,800.84万台，年复合增长率高达17.69%；2000年汽车的销量为208.62万台，2016年销量增至2,793.89万台，年复合增长率高达17.60%。

2000-2016年中国汽车产销量（万台）

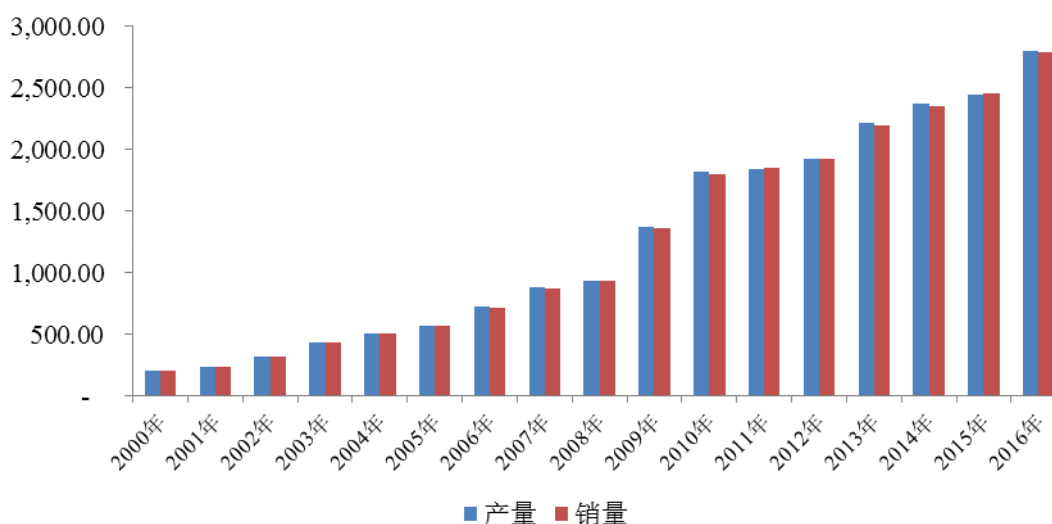

数据来源：Wind资讯、中国汽车工业协会

从2015年9月以来，除个别月度之外，各月的汽车销量均保持了不同幅度的同比正增长，未来有望进一步提升。

2015年9月-2017年10月中国汽车销量当月同比增幅

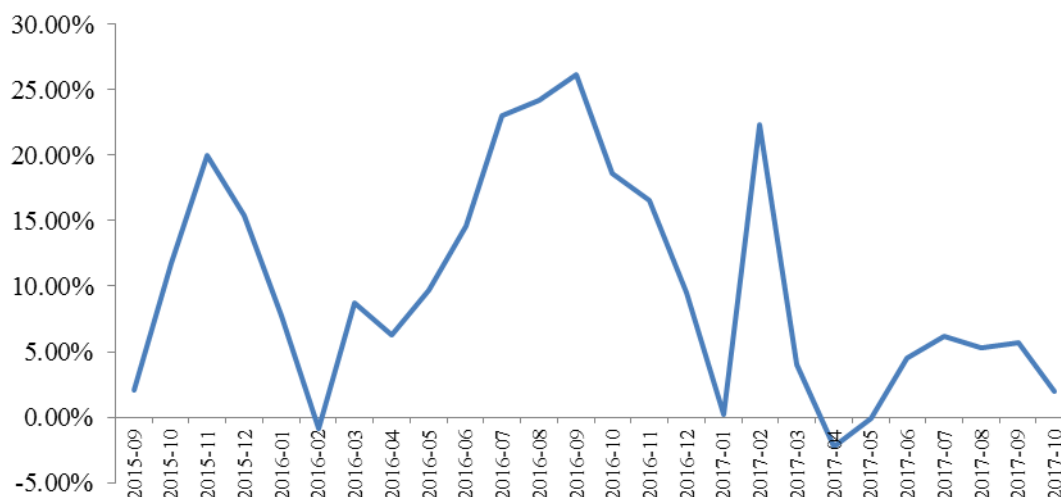

数据来源：Wind资讯

尤其是近年来新能源汽车行业的快速发展，也为冲压行业带来了更多的发展机会。根据工信部公布的数据显示，2017年，新能源汽车产销均接近80万辆，分别达到79.4万辆和77.7万辆，同比分别增长53.8%和53.3%，其中纯电动乘用车产销分别完成47.8万辆和46.8万辆，同比分别增长81.7%和82.1%。在国务院2016年11月印发的《“十三五”国家战略性新兴产业发展规划》中明确指出，到2020年，实现当年新能源汽车产销200万辆以上，累计产销超过500万辆，整体技术水平保持与国际同步，形成一批具有国际竞争力的新能源汽车整车和关键零部件企业。新能源汽车产业已成为技术先进、具有一定规模、相关配套迅速发展的战略性新兴产业朝阳产业。

伴随着汽车整车市场的向好，汽车零部件市场也迅速发展起来。根据中国汽车工业协会的统计数据，2015年我国汽车零部件及配件制造行业规模以上企业主营业务收入达32,117.23亿元，同比增长8.3%，利润总额达2,464.79亿元同比增长13.4%。同时，中国汽车零部件行业的开放程度有了很大的提高，国际合作不断加强。根据海关总署的统计，自2001年开始，中国汽车零部件行业的进出口额始终保持着快速增长，2017年10月份汽车零件的进口额达到253,198.20万美元，出口额达到403,877.10万美元。

2001年1月-2017年10月中国汽车零件进出口额（万美元）

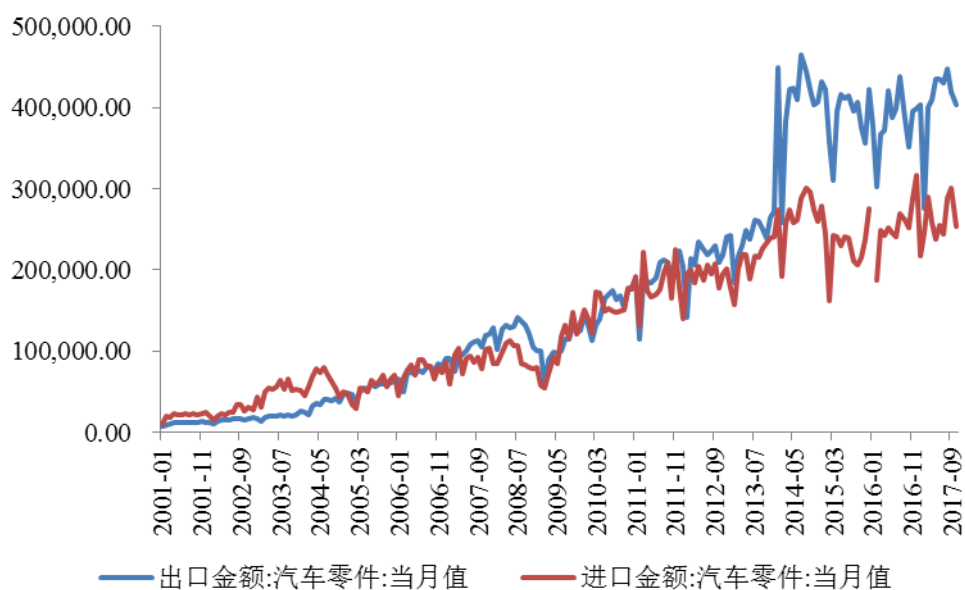

数据来源：Wind资讯、海关总署

目前，我国已形成了西南、华中、珠三角、长三角、京津和东三省六大汽车零部件产业集群，成为支撑中国汽车工业发展的重要力量，同时也形成了一批优势零部件骨干企业。这些企业具备一定的产品创新能力，具有多车型配套、多市场供给能力，基本保持了与整车制造企业同步开发的能力。2016年，中国汽车零部件规模以上企业的主营业务收入 37,202.80 亿元，净资产收益率基本保持在 10% 左右。

2011年-2016年汽车零部件及配件制造业

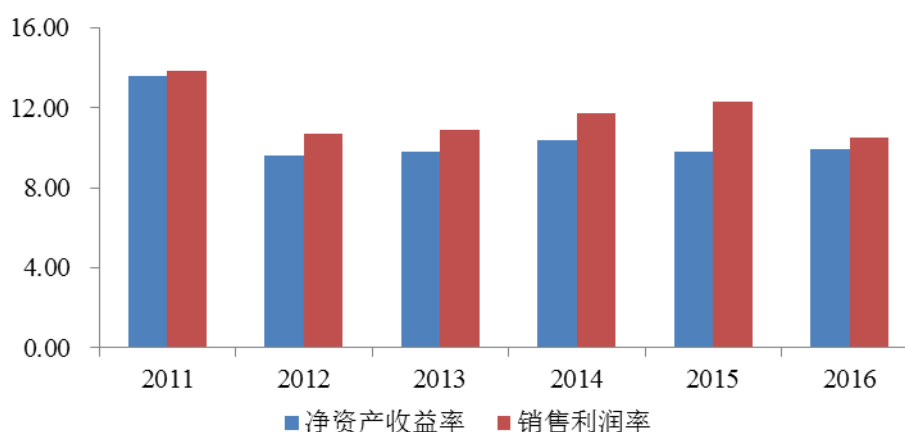

数据来源：Wind资讯、国资委

综上所述，微研精密所处的行业以及下游的汽车行业为其业务的快速发展提供了广阔的发展空间。

2、自身技术

经过多年的技术开发和积累，微研精密在精密冲压领域拥有多项自主研发的核心技术，有着丰富的技术储备，多项技术居国内行业领先水平，具体核心技术如下表所示：

序号	名称	技术水平及可替代情况	关键技术创新描述及比较优势
1	插入成型 CCD 影像仪 检测装置	替代性较弱	插入成型产品，由塑料与金属片构成，金属片为冲压成型，塑料由注塑成型。整个产品外形尺寸非常小，结构非常复杂，金属片在冲压时稍有误差或者注塑不良，产品就只能报废。由于产品结构复杂也非常微小，所以需要人工在电子显微镜下，目测产品的各项外形指标。根据目前的生产状况，每个班可以生产近 4 万产品，需要 6~7 个人用电子显微镜检测一个班的时间，因为是目测，考虑到疲劳等各方面的因素，目测效率以及成功率相对比较低，降低了生产效率。采用高速摄像技术进行产品的全数跟踪检测，可以有效确保产品的质量稳定。
2	精密冲压 CCD 影像仪 检测装置	替代性较弱	冲压过程 CCD 影像 100%检测生产部品，判定精度检测尺寸控制正负 0.015mm，速度 100pcs/S，现二维检测，2018 年进行三维升级，升级后外观问题也由人工检查转变为机器 100%检查，提高了检查质量，降低了人员数量。
3	极薄料冲压	替代性较弱	生产使用的材料为厚度 0.03mm 的不锈钢，在业界内属于非常精密的冲压材料，生产难度大，过程控制点多。
4	冲床控制系统 自动化改造	替代性较弱	在零件加工过程中有大量的无用时间消耗在工件搬运、上下料、安装调整、换刀和主轴的升、降速上，为了尽可能降低这些无用时间，人们希望将不同的加工功能整合在同一台机床上，因此复合功能的机床成为近年来发展很快的机种。柔性制造范畴的机床复合加工概念是指将工件一次装夹后，机床便能按照数控加工程序，自动进行同一类工艺方法或不同类工艺方法的多工序加工，以完成一个复杂形状零件的主要乃至全部车、铣、钻、镗、磨、攻丝、铰孔和扩孔等多种加工工序。
5	厚料精冲技术	替代性较弱	替代机加工件和粉末冶金件，由于机加工件工艺复杂，重复定位加工导致产品一致性较差，并且加工周期长、成本高，粉末冶金件同样也存在强度差等缺陷，所以越来越多的客户要求用冲压工艺代替原始的机加工工艺和粉末冶金工艺。微研精密的厚料精冲技术可以克服以上机加工件和粉末冶金件的缺陷，满足客户的要求。厚料精冲技术可以冲压厚度为 13mm 以下的碳钢和不锈钢等

			材质并且保证产品切断面的全光亮，从而提高客户端组装焊接质量。厚料精冲技术现阶段主要以平面精冲件为主，后续将会继续向三维精冲件和异性精冲件方面发展。
6	精密高拉伸件	替代性较弱	在高拉伸和变薄拉伸方面，经过长时间摸索和产品开发已经积累了丰富的经验。高拉伸方面微研精密可以做到高度和直径的比值达到 5:1，变薄拉伸方面微研精密可以将 2mm 的材料直径变薄到 1.2mm 左右，并且同时保证内外径公差正负 0.05，例如微研精密已经在生产的 HDP5 项目高压油泵的零件和正在开发的 VTS 项目变速箱里面的零件。
7	折弯工序保护装置	替代性较弱	折弯产品，由金属材料冲压折弯成型，整个产品成型迅速，一次冲压成型，冲床需要开在一工程档上，每次冲压成型都需要手工取出、放进金属材料一次，对于操作人员的手部安全隐患非常大，为此研发外架折弯工序保护装置。采用电子感应、光栅感应、凸轮定位系统、位移传感控制等技术集成。
8	高频端子电检封装全自动生产线	替代性较弱	高频端子的产品只有 2mm，结构复杂、用量大。出货前需要完成切断、电检测试、装带、封装等工序。如果采用传统的手工封装需要大批的手工操作人员。该款生产线，集冲压切断、电子耐压检测、装带、封条为一体，只需要 1 个人员操作，有效解决用工问题，以及人为因素，实现全工程的自动化，这将解放大量的人力，降低产品的成本，提升产品的品质，提高市场的竞争力。
9	插入成型小冲床	替代性较弱	微研精密最新引进了插入成型项目，其产品加工工艺主要分为冲压成型、注塑成型和冲压剪切三步，其中有两个部分都要使用冷冲压这种加工手段，整个生产过程全自动化，与注塑机实现联动，这款成型小冲床可以有效的节省空间，实现短时间小面积的与冲床的匹配，节省了有限的车间空间和人力资源。
10	微孔高速冲压技术	替代性较弱	项目的开发成功，将打破目前微孔冲压的国外垄断的情况，提升微研精密在微孔精密冲压技术上的实力，实现该技术在国内零的突破。该技术属于国际先进水平，一旦开发成功，将跻身世界先进技术行列，微研精密将成为首个掌握喷油微孔冲压技术的国内企业，将改变目前国内采用电加工微孔的现状。除了汽油直喷以外，所有涉及微孔的行业如水雾化、纺织喷丝等行业将产生巨大的市场需求。
11	EGR 不锈钢翅片冲压成型技术	替代性较弱	属于目前最新的 EGR 冷却系统，EGR 翅片生产属于不锈钢薄料复杂成型工艺，模具生产需要考虑折弯过程对于步距的影响，同时还要保证产品的平面度，平行度及宽

			度的精确控制，通过批量生产，微研精密已经掌握其关键技术，具有较高的自主研发能力，项目的开发成功，将打破目前这类不锈钢翅片国外垄断生产的情况，实现国内生产零的突破，由于使用高速冲压生产，有巨大的产能输出，能创造巨大的经济效益。
12	冲压配套大型机械手	替代性较弱	项目的开发成功，微研精密将全面掌握三次元机械手的设计、调试、编程、电控、机械运转方面技术，由此对机械手的精度、稳定性、模具匹配性等各方面加以提升。全面掌握机械手和机械手模具双重技术，可以完成模具与机械手的无缝技术对接，无论是机械手的模具或者机械手的业务承接，都可以做到交钥匙的技术能力，可以开拓广阔的市场前景。
13	调角器端盖双片生产工艺	替代性较弱	改进现有的生产模式，采用机械手生产的方式，改变原本的手送方式，可以提高产品的生产稳定性，从而提高产品产能，突破了现有生产模式的技术瓶颈。属于国内先进技术，开发成功，将成为国内首个掌握这项技术的企业，极大地降低产品的生产成本，提高产品的市场竞争力。
14	方向盘转角控制模块	国内可替代性较弱	方向盘转角控制模块（SAS），是车辆稳定性控制系统的一个组成部分，用于测量汽车转向时方向盘的旋转角度，该方向盘转角传感器为多圈绝对角度输出方式，可以测量方向盘多圈旋转时的绝对角度，独特 SAS 算法精度达到±1.5 度。该项目的研发成功打破该产品外资垄断的情况，成为首家供应给主机厂的国内生产商。
15	新能源汽车驱动电机成套技术	国内可替代性较弱	最前的驱动电机技术，磁损更小，扭矩更大，转速更低，整体性能更优越。在国家大力推动新能源汽车的大背景下，具有非常广阔的市场前景。

综上，微研精密通过这些技术的研发和使用，微研精密正在朝着国内顶尖精密制造的队列努力。

3、竞争优势

（1）优秀的研发能力和综合解决方案

金属冲压就是依靠冲压设备与模具对金属施加外力使之成形的工艺，模具的设计与制造是该工艺的关键。微研精密始终以技术创新为核心、自主研发为先导，建立了较为完备的研发体系，设立独立的研发中心，配备一批经验丰富、知识全面、技术扎实的研发人员，同时聘请拥有经验丰富的外籍产品开发技术人员作为微研精

密模具设计和开发的指导。

微研精密不仅能提供单一的精密零件产品，还积极参与到客户产品的前期开发工作，根据客户的要求开发出多工位机械手、自动送料机和在线检测器等多种非标准生产线，为客户非标定制化产品的生产提供先进的模具、工艺及产线规划等综合解决方案。

（2）精益化生产优势

精益化生产是一种以最大限度减少企业生产所占用的资源，降低企业管理和运营成本为主要目标的生产方式，精益化生产的特点力求在大批量的生产中实现多品种和高品质的低成本生产。

微研精密高度重视生产制造的精益化，提倡“Safety+5S”的生产理念，不仅对生产线进行优化降低生产成本，而且可以减少新生产线引入所造成的工时浪费。此外，微研精密在生产过程中定期对模具进行保养，提高了模具的使用寿命。精益化生产方式降低了微研精密的生产成本，有效提高了公司的竞争力。

（3）品牌与客户资源优势

微研精密始终专注于精密冲压模具、精密型腔模具、光电子器件、冲压件、塑料制品的生产与销售。经过多年发展，凭借其强大的技术研发实力、稳定的产品性能、全面完善的售后服务体系，微研精密在行业内赢得了良好的口碑，形成了优越的品牌效应。目前，微研精密的客户主要以汽车行业内的顶级部件供应商为主，如联合汽车电子有限公司、日本ALPS电气株式会社（无锡阿尔卑斯电子有限公司）、无锡理昌科技有限公司、德国博泽集团（博泽（上海）汽车零部件制造有限公司）、舍弗勒（中国）有限公司、盖茨胜地汽车水泵产品（烟台）有限公司、延锋安道拓座椅机械部件有限公司等。

（4）严谨的质量保证体系

零部件的质量决定着整机产品的质量，产品质量达标并保持稳定，是专业化的零部件制造企业获得订单的重要原因。质量是企业的生命线，是企业获得订单和健康快速发展的基石。微研精密先后通过ISO9001、IATF16949、ISO14001:2015体系认证。生产经营过程中，微研精密始终坚持国际性质量标准来设计生产、管理流

程，广泛运用工具显微镜、投影机、轮廓和粗糙仪、涂层测厚仪、拉力测试仪、三坐标测量机等多种高精度检测设备以及完善的后道处理工艺及设备，使得产品的质量得到可靠保证。

综上，相较于同行业的冲压厂，微研精密具有较强竞争优势来实现承诺的业绩。

4、客户需求

目前，微研精密的客户主要以汽车行业和消费电子行业内的顶级部件供应商为主，如联合汽车电子有限公司、日本ALPS电气株式会社（无锡阿尔卑斯电子有限公司）、无锡理昌科技有限公司、德国博泽集团（博泽（上海）汽车零部件制造有限公司）、舍弗勒（中国）有限公司、盖茨胜地汽车水泵产品（烟台）有限公司、延锋安道拓座椅机械部件有限公司等。受到汽车整车行业市场整体向好，微研精密的客户群体的业务规模随之增大，订单数量逐渐增多。

微研精密的客户需求主要分为量产品的需求和新产品的需求。

量产品的需求主要体现在现有客户对微研精密已经开始量产的产品的需求，截至2017年10月31日，根据每个客户发送给微研精密的邮件和订单统计，量产品2017年11-12月和2018年的具体销售量预计如下：

单位：万件

客 户	工 艺	2017年 11-12月	2018年
阿尔卑斯	插入成型	44.32	392.16
阿尔卑斯	高速冲	490.65	2,010.10
阿尔卑斯	注塑	476.81	4,139.96
安迈	注塑	254.75	917.36
博世	一般冲	52.30	266.75
博泽	一般冲	127.28	2,223.58
东机工	一般冲	44.51	257.87
东京滨兼	高速冲	0.00	87.00
华之杰	插入成型	211.24	1,158.50
开技司	高速冲	70.69	660.00
理昌	高速冲	0.47	426.13
理昌	一般冲	286.39	1,977.70
理昌	注塑	344.28	2,514.79
联电	高速冲	54.59	526.00
联电	一般冲	1,516.91	7,194.74
马渊光谱	一般冲	8.96	56.13
苏州高精	高速冲	9.60	156.80
苏州日立	一般冲	12.43	57.62

塔尔基	高速冲	10.96	48.05
延锋江森	一般冲	364.79	2,446.68

新品是指截至2017年10月31日尚未投入量产，但已经客户验收，并基本确定量产时间点和未来销量的产品。新品均为2018年-2022年逐步投入量产的新产品，主要根据客户邮件、订单、项目开发合同等资料确定未来年度销量如下：

单位：万件

客 户	工 艺	2017年 11-12月	2018年	2019年	2020年	2021年	2022年
阿尔卑斯	高速冲	0.00	6.40	120.10	267.00	259.50	253.60
博泽	一般冲	7.10	337.56	783.13	1216.37	1523.29	1741.93
德布森	一般冲	0.00	10.00	16.00	16.00	16.00	16.00
德布森	注塑	0.00	5.00	8.00	8.00	8.00	8.00
盖茨	一般冲	0.00	4.00	4.00	4.00	4.00	4.00
盖茨	注塑	0.24	23.97	24.20	26.00	30.00	33.00
盖茨	组装件	1.38	5.87	6.40	10.00	18.00	24.00
理昌	一般冲	6.50	171.73	162.20	197.20	202.20	202.20
理昌	注塑	90.88	726.16	750.00	750.00	750.00	569.92
联电	一般冲	1.43	736.49	1033.70	1354.60	1712.60	1873.70
皮尔博格	一般冲	0.00	160.18	355.00	430.00	500.00	520.00
上海联电	一般冲	0.00	0.00	60.57	134.60	198.81	245.06
上海盈智	一般冲	0.00	57.60	100.00	160.00	240.00	240.00
苏州广瀚	高速冲	232.80	3835.00	3370.00	3470.00	3570.00	3670.00
苏州日立	一般冲	1.80	51.70	120.41	140.00	154.00	190.21
苏州日立	注塑	0.00	3.20	10.00	10.00	8.00	8.00
威孚施密特	一般冲	0.00	152.40	152.40	152.40	152.40	152.40
无锡理昌	一般冲	0.00	0.00	5.68	68.16	68.16	68.16
无锡理昌	注塑	0.00	0.00	6.93	83.16	83.16	83.16
无锡联电	一般冲	0.00	0.00	28.20	177.40	280.00	407.80
延锋江森	一般冲	21.84	806.40	1040.35	1270.66	1477.24	1479.55
延锋江森	组装件	0.00	147.73	140.00	140.00	140.00	140.00

综上，量产品和新产品的需求是微研精密现有客户的需求，同时微研精密一直致力于新客户的开发，这将共同构成客户对微研精密产品的需求，共同保证微研精密业绩的可实现性。

第七章 本次交易合同的主要内容

一、《发行股份及支付现金资产购买协议》主要内容

（一）合同主体及签订时间

2018年1月19日，隆盛科技与交易对方谈渊智、秦春森、王泳、姚邦豪、凯利投资签署了《发行股份及支付现金购买资产协议》。

（二）本次交易方案概述

1、本次交易方案为隆盛科技以向转让方非公开发行股份及支付现金相结合的方式购买微研精密100%的股权。其中：

（1）本次交易的标的资产价格参照北京中企华资产评估有限责任公司出具的《资产评估报告》所刊载的标的公司100%股权于评估基准日的评估价值人民币30,116.98万元经各方协商后确定为人民币30,000万元。

（2）考虑到交易完成后各交易对方未来承担的业绩承诺责任和补偿风险，交易对方内部友好协商后同意向谈渊智、秦春森、王泳、姚邦豪、凯利投资支付对价合计人民币30,000万元，其中10,500万元以现金支付，19,500万元以新增发行股份支付。

2、各方确认，本次交易完成后，微研精密股东及股权结构变更为：

序号	股东	认缴出资额	实缴出资额	占注册资本比例
1	无锡隆盛科技股份有限公司	5,000 万元	5,000 万元	100%

（三）本次交易的具体方案

1、发行种类和面值

本次发行的股票为境内上市人民币普通股（A股），每股面值1.00元。

2、发行方式及发行对象

本次发行股份购买资产的发行方式为定向发行，发行对象为谈渊智、秦春森、

王泳及凯利投资等四名微研精密股东。

3、发行股份的定价依据、定价基准日和发行价格

除现金支付部分外，本次购买交易涉及向谈渊智、秦春森、王泳及凯利投资发行股份购买资产。

隆盛科技向谈渊智、秦春森、王泳及凯利投资发行股份购买资产的发行价格为不低于定价基准日前60个交易日公司股票交易均价的90%，即31.09元/股，定价基准日为隆盛科技第二届董事会第十六次会议决议公告日。董事会决议公告日前60个交易日上市公司股票交易均价=决议公告日前60个交易日上市公司股票交易总额÷决议公告日前60个交易日上市公司股票交易总量。经交易双方协商，本次发行新增股份的价格为31.09元/股。

定价基准日至本次发行期间，公司如有派息、送股、资本公积金转增股本等除权除息事项，本次发行价格亦将做相应调整。

4、发行数量

本次拟向转让方共发行股份627.211万股，支付现金10,500万元，具体情况如下：

单位：万元

序号	股东名称	对微研精密的出资额	持有微研精密的股权比例	交易对价	现金支付总金额	发行股份支付总金额	获取上市公司股份数（股）
1	谈渊智	2,538	50.76%	15,228	3,225	9,898.20	3,860,726
2	秦春森	741	14.82%	4,446	2,478	2,889.90	633,000
3	王泳	693.5	13.87%	4,161	882	2,704.65	1,054,679
4	姚邦豪	277.5	5.55%	1,665	1,665	0	0
5	凯利投资	750	15.00%	4,500	2,250	2,925.00	723,705
合计数		5,000	100.00%	30,000	10,500	19,500	6,272,110

如本次发行价格因上市公司出现派息、送股、资本公积金转增股本等除权除息事项做相应调整时，发行数量将作相应调整。

5、上市地点

本次发行的股份拟在深圳证券交易所创业板上市。

6、交易对象获得的本次发行的股份的锁定期

（1）交易对方中谈渊智承诺：

本次交易取得的上市公司股份自本次股份发行结束之日起36个月内不进行转让。

（2）交易对方中秦春森、王泳、凯利投资承诺：

在本次交易中认购的上市公司股份，自本次股份发行结束之日起12个月内不得转让。

（3）本协议中交易对方承诺的上述股份的锁定期与《盈利预测补偿协议》约定的盈利预测补偿期内的股份锁定时间不一致的，按照较长的股份锁定期履行股份锁定义务；但按照交易对方与隆盛科技签署的《盈利预测补偿协议》进行回购的股份除外。上述约定的股份锁定期届满后，相应股份的转让和交易依照届时有效的法律、法规，以及中国证监会、深圳证券交易所的规定、规则和要求办理。

（4）本次交易结束后，交易对方由于隆盛科技送红股、转增股本等原因增持的股份，亦应遵守上述约定，但如该等取得的股份锁定期限长于本协议约定的期限，则该部分股份锁定期限按照相应法律法规规定执行。

（四）标的公司期间损益归属

1、交易双方确认，自本次交易的审计、评估基准日（不包括基准日当日）起至标的资产交割日（包括交割日当日）止的期间为过渡期或损益归属期间，在损益归属期间微研精密不实施分红。

2、交易双方确认，除因本次交易而发生的成本支出或应承担的税费外（有关成本及税费由双方按依法或依约定承担），标的资产在损益归属期间运营所产生的盈利由隆盛科技享有，运营所产生的亏损以现金方式由交易对方承担，由微研精密各股东应根据所持股份比例以现金方式分担。

3、交易双方确认，交易双方同意在交割日后30个工作日内，由交易双方认

可的具有证券业务资格的会计师事务所对损益归属期间的损益及数额进行审计，并出具相关报告予以确认。

（五）滚存利润安排

1、各方确认，隆盛科技本次发行前的滚存未分配利润，将由本次发行后的隆盛科技新老股东共享。

2、各方确认，微研精密截至评估基准日的滚存未分配利润由标的资产交割完成后的股东（隆盛科技）享有。

（六）或有负债及税费负担

1、转让方就标的公司负债情况确认如下：除在截至 2017 年 10 月 31 日微研精密合并财务报表中明确记载的负债，以及截至本次重组标的资产交割日在日常业务过程中正常发生的负债以外，微研精密不存在其他任何债务（包括或有负债）；对于本次重组标的资产交割日未披露的微研精密债务（包括或有负债），由转让方共同承担连带责任。

2、各方确认，本次交易发生的各项税费由转让方和隆盛科技根据相关法律、法规或规范性文件的规定各自承担。

（七）本次交易后微研精密的运作安排

1、本次交易完成后，标的公司将成为隆盛科技的全资子公司。标的公司的股权交割完成后，隆盛科技作为标的公司唯一股东，将对标的公司董事会、监事会进行重整，标的公司董事、监事均由隆盛科技进行委派，且各方同意谈渊智担任标的公司董事及董事长。

2、本次交易完成后，标的公司设总经理一名，由谈渊智担任；且谈渊智将兼任标的公司的法定代表人。标的公司高管团队按照相关规定，经公司董事会批准任命。微研精密的财务负责人由隆盛科技另行委派。

3、隆盛科技同意继续由谈渊智担任微研精密总经理全面负责微研精密的运营管理工作，依照法律法规和公司章程独立行使职权，隆盛科技承诺谈渊智在微

研精密任职期间保持微研精密现有运营管理模式和各项管理政策不变，现有员工薪酬福利政策不变，现有人事体制不变，最大限度地发挥优秀员工对微研精密的作用，同时根据隆盛科技的管理要求，进一步改进上述各项制度。

4、隆盛科技同意在谈渊智在微研精密的任职期限内，以维持标的公司的独立运作和管理层稳定为原则，在与现有管理层充分协商并达成一致的基础上，或者在业绩承诺期结束后公司运营未达到双方预期目标的情况下，方可对公司的治理结构进行适当调整。

5、本次交易完成后，标的公司及其控股子公司的基本财务核算原则参照隆盛科技的要求，建立完善的内控制度。

6、各方同意，本次交易完成后，标的公司及其子公司将修改公司章程中关于利润分配的条款，同意在当年实现盈利且该年度可供股东分配的利润为正值时，需按中国证监会的有关文件精神对股东进行现金分红。转让方同意其推荐的董事人选在标的公司董事会审议该事项时配合投赞成票。

7、各方同意，除双方认可的业务交流与团队合作之外，隆盛科技与微研精密保持各自团队的稳定。

8、本次交易完成后，标的公司及其子公司均成为隆盛科技旗下的子公司。标的公司应协同隆盛科技的大品牌战略建设，双方在对外宣传、品牌推广等方面需协同配合，互相支持。隆盛科技同意，本次交易完成后，隆盛科技支持标的公司的品牌和子公司品牌建设，在品牌宣传、发展战略、客户资源、营销推广资源等方面共享，在各个领域展开有效协同合作。标的公司需要配合隆盛科技大品牌、大集团、大资源的一体化建设，在公司和作品的推广宣传方面形成上市公司的大品牌效应。隆盛科技也需要协同标的公司的宣传和品牌的推广。

9、对于上市公司通过股权融资获取的资金，在向微研精密提供资金支持时，不收取相应资金占用费；对于上市公司通过债务性融资获取的资金，在向微研精密提供资金支持时，根据融资成本向微研精密收取相应的资金占用费；具体资金需求由微研精密根据业务经营计划向上市公司提出，相关事项需不违背中国证监会及交易所的禁止性规定。

（八）本次交易后微研精密团队稳定措施

1、为保证标的公司持续稳定的经营及利益，交易对方应促使担任微研精密主要核心人员（谈渊智，徐震宇，石志彬，刘权博，郭鸿宇，谈祖清）与标的公司、隆盛科技和/或隆盛科技的其他下属公司签订期限为不少于三年（本协议生效之日起 36 个月）的劳动或劳务合同。

2、各方确认，如前述附件名单中所述人员中的高级管理人员及主要核心技术人员在任职满三年后离职的，交易对方应促使该等人员与微研精密签订不低于 2 年的《竞业禁止协议》。

3、交易对方中谈渊智承诺，自其通过本次交易取得隆盛科技的股份后，不论其是否仍持有隆盛科技的股份或者在微研精密或微研中佳任职，其本人或者近亲属除通过隆盛科技（包括隆盛科技、微研精密及下属子公司）外，不得从事任何与隆盛科技（含微研精密等隆盛科技下属公司）所从事业务相同或相近的任何业务或项目，亦不谋求通过与任何第三人合资、合作、联营或采取租赁经营、承包经营、委托管理、顾问等方式直接或间接从事与隆盛科技（含微研精密等隆盛科技下属公司）构成竞争的业务交易，不向从事竞争性业务的公司、企业或其他机构、组织、个人提供资金、技术或提供销售管理、客户信息支持。交易对方如违反上述同业竞争承诺，所得收入全部收归隆盛科技或微研精密所有，并向隆盛科技支付基于该等违约行为所得的三倍作为赔偿金。

如前述承诺人及承诺人控制的企业的现有业务或该企业为进一步拓展业务范围，与隆盛科技、微研精密、微研中佳下属公司经营的业务产生竞争，则承诺人及其承诺人控制的企业将采取停止经营产生竞争的业务的方式，或者采取将产生竞争的业务纳入微研精密或隆盛科技指定的接受主体的方式避免同业竞争。

（九）标的资产交割及对价支付

1、各方确认，本协议生效后 15 日内，交易双方应互相配合办理完成标的资产微研精密的股权交割过户手续。

2、隆盛科技在发行股份购买资产并且本次非公开发行配套募集资金到账、且转让方将标的资产过户至隆盛科技名下后，应聘请具备相关资质的会计师事务所就本次发行出具验资报告，并及时向深交所及结算公司申请办理本次向转让方发行的股份登记至转让方名下的相关手续。

3、本次交易现金对价支付方式如下：

在本次非公开发行的配套募集资金（包括自筹资金）到账且标的资产完成全部股权交割后的 10 个工作日内，隆盛科技应向转让方支付购买标的资产的现金对价 10,500 万元。具体支付情况如下：

序号	交易对手名称	支付金额（万元）
1	谈渊智	3,225.00
2	秦春森	2,478.00
3	王 泳	882.00
4	姚邦豪	1,665.00
5	凯利投资	2,250.00
合 计		10,500.00

（十）过渡期安排

1、过渡期内，转让方应对标的公司尽善良管理义务，保证持续拥有标的公司及标的资产的合法、完整的所有权以使其权属清晰、完整；确保标的资产不存在司法冻结、为任何其他第三方设定质押或其他权益；合理、谨慎地运营、管理标的公司；不从事任何非正常的导致标的资产价值减损的行为，亦不从事任何导致标的公司的无形资产或经营资质无效、失效或丧失权利保护的行为；保证标的公司的经营状况将不会发生重大不利变化。

2、过渡期内，标的公司如实施日常生产经营以外可能引发标的资产发生重大变化的决策，应征得隆盛科技董事会的书面同意。

3、本协议签署后，未经隆盛科技书面同意，转让方不得对标的资产进行再次出售、抵押、质押、托管或设置任何形式的权利负担或第三方权利（包括优先购买权或购股权等），亦不就标的资产的转让、抵押、质押、托管或设置任何形式的权利负担或第三方权利等事宜与其它任何第三方进行交易性接触，签订备忘

录、合同书、谅解备忘录，或与标的资产转让相冲突、或包含禁止或限制标的资产转让条款的合同或备忘录等各种形式的法律文件。

4、标的资产过渡期内若发生标的公司评估报告记载的债权债务之外的、非因正常生产经营所导致的现实及潜在的债务，除非本协议各方另有约定，均由转让方承担。

（十一）业绩承诺与补偿安排

关于本次交易所涉的标的公司的盈利预测的业绩补偿事宜，由本协议相关方另行签订书面协议（即交易双方拟签署的与本次交易相关的《无锡隆盛科技股份有限公司发行股份及支付现金购买资产之盈利预测补偿协议》）约定。

（十二）协议生效条件

1、本协议自各方签字盖章成立，全部满足下列条件之日起生效：

（1）隆盛科技已经按照《公司法》及其他相关法律、公司章程的规定获得其董事会、股东大会对本次交易方案的批准同意；

（2）本次交易方案获得中国证监会的核准。

2、若因上述条项下之任一生效条件未能成就，致使本协议无法生效并得以正常履行的，协议任何一方不追究协议他方的赔偿责任。

二、《盈利预测补偿协议》主要内容

（一）合同主体及签订时间

2018年1月19日，隆盛科技（甲方）与补偿义务人谈渊智（乙方）、补偿义务人之保证人秦春森、王泳（丙方）签署了《发行股份及支付现金购买资产之盈利预测补偿协议》。

（二）补偿期及补偿期承诺净利润数

1、本次重组交易标的系按照收益法评估作价。由于收益法是基于未来收益

预期的评估方法，根据《重组管理办法》的规定，乙方同意，对标的公司2018年度至2020年度实际净利润数与承诺净利润数的差额予以补偿。

2、甲乙双方同意，乙方承诺经由甲方聘请具有证券期货业务资格的会计师事务所审计的微研精密2018年、2019年、2020年实现的归属于微研精密股东的扣除非经常性损益后的合并净利润分别不低于人民币2,204.24万元、2,870.14万元和3,863.43万元，暨承诺净利润数，且不低于《评估报告》中的评估盈利预测数。

（三）实际利润的确定和盈利预测补偿的实施

1、双方同意，隆盛科技应在利润补偿期间内每年会计年度结束时，聘请具有相关证券业务资格的会计师事务所对标的公司进行年度审计的同时，由该会计师事务所对标的公司在利润补偿期间当年实现的净利润数与承诺净利润数的差异情况进行单独披露，并对此出具专项审核意见。会计师事务所对标的公司的审计标准应采用与隆盛科技相同的方法，并符合新会计准则和中国证监会的相关规定。

隆盛科技将在利润补偿期间内每年的年度报告中单独披露标的公司实现的实际净利润数与前述业绩承诺的同期净利润数的差异情况。

2、甲乙双方确认：本次重大资产重组实施完毕后，在盈利补偿期间内，上述当年承诺利润数未实现的，可以补偿期内的前年度利润数累计超额实现部分进行补足（已使用的超额部分利润累计数不能重复使用），补足后仍无法实现当年度承诺利润的，则需要进行业绩补偿。

3、甲乙双方确认：在利润补偿期间届满时，甲乙双方同意由隆盛科技聘请的具有证券业务资格的会计师事务所对标的公司进行减值测试，并在标的公司利润补偿期间最后一年专项审计报告出具日后30个工作日内出具减值测试报告。

4、如标的公司期末减值额大于利润补偿期间内已补偿股份总数乘以向补偿义务人发行股份的价格，则补偿义务人应向隆盛科技进行资产减值的补偿。上述业绩承诺补偿及资产减值补偿的具体方案详见如下所示。

5、补偿义务人及补偿比例的确定

在本次交易中，补偿义务人为谈渊智，业绩补偿比例为100%。

6、盈利补偿的计算

如2018年度至2020年度存在需进行业绩补偿的，补偿义务人首先应以股份补偿的方式履行业绩补偿承诺；如按上述方法补偿完毕之后仍有不足，不足部分以现金补偿。具体股份补偿数额和现金补偿金额按照下列计算公式计算：

股份补偿数量=（（截至当期期末累计承诺净利润数－截至当期期末累计净利润数）×拟购买资产的交易价格÷补偿期限内各年的承诺净利润数总和）÷本次发行价格－已补偿股份数量

如果补偿期内隆盛科技有现金分红，则当期应补偿股份在上述期间累计获得的分红收益，应随补偿股份赠送给隆盛科技；如果补偿期内隆盛科技以转增或送股方式进行分配而导致补偿义务人持有的股份数发生变化，则隆盛科技回购股份的数量应调整为：按上述公式计算的回购股份数×（1+转增或送股比例）。

若补偿义务人累计补偿股份数额不足，则在解锁期满后再以现金方式进行补偿。解锁期满后应补偿现金数量按以下公式计算确定：

解锁期满后应补偿现金数=（应补偿股份总数-已补偿股份总数）×发行价格。

7、在补偿期限届满时，上市公司对标的股权进行减值测试，若标的资产期末减值额>补偿期限内已补偿股份总数×发行价格+累计现金补偿金额，则补偿义务人应向隆盛科技另行补偿。

补偿义务人另需补偿的股份数量为：（拟购买资产期末减值额－已补偿股份总数×发行价格－已补偿现金）/发行价格。计算上述期末减值额时需考虑盈利补偿期内隆盛科技对标的资产进行增资、减资、接受赠予以及利润分配的影响。若认购股份总数不足补偿的部分以现金补偿。

8、盈利预测补偿的实施

（1）隆盛科技在合格审计机构出具关于微研精密每年度实际实现的净利润数的专项审核意见及减值测试报告（如触发减值测试条款）出具后10日内，完成

计算应补偿的现金金额或应补偿的股份数量，并将专项审核意见及应补偿的股份数量书面通知补偿义务人。

（2）补偿义务人应在收到上市公司的上述书面通知5个工作日内，将其所持上市公司股份的权利状况（包括但不限于股份锁定、股权质押、司法冻结等情形）及应补偿的股份数量书面回复给上市公司。

（3）上市公司在收到补偿义务人的上述三个年度补偿情况的所有书面回复后，应在30日内召开董事会及股东大会审议相关事宜。上市公司就补偿义务人补偿的股份，应采用股份回购注销方案，具体如下：

上市公司股东大会审议通过股份回购注销方案后，上市公司以1元的总价回购并注销补偿义务人累计应补偿的股份，并于股东大会决议公告后5个工作日内将股份回购数量及应补偿的现金金额（如有）书面通知补偿义务人。补偿义务人应在收到通知的5个工作日内，向中国证券登记结算有限责任公司深圳分公司发出将其当年需补偿的股份过户至上市公司董事会设立的专门账户的指令，并将应补偿的现金支付至上市公司的指定账户。

（4）丙方作为保证人，均不可撤销地同意为补偿义务人基于本协议而应承担的一切补偿责任（含补偿义务人因违约而需承担的责任）共同提供连带责任保证。

9、奖励方案

利润承诺期内，微研精密实际实现的净利润总和超出承诺期承诺净利润总和的，超出部分净利润的20%奖励给补偿义务人及补偿义务人指定的管理人员；承诺期内奖励总金额不超过交易总额的20%。

上述所述奖励对价在承诺期最后一个年度的《专项审核报告》及《减值测试报告》披露后30个工作日内，由微研精密董事会确定奖励的经营管理团队具体范围、具体分配方案和分配时间，并报隆盛科技备案。

上述奖励方案不影响微研精密现有的考核奖励机制。

（四）补偿期内的股份锁定义务

1、谈渊智承诺本次交易取得的上市公司股份自本次股份发行结束之日起36个月内不进行转让，且锁定期内的股份不得转让。

2、补偿期内，本协议上述解锁期限与《重组协议》、法律、法规、证券监管部门、证券交易所相关规定不一致的，以孰晚原则确定解锁期限。

（五）违约责任

若乙方没有根据本协议的约定及时、足额向甲方进行补偿，甲方有权要求乙方立即履行，并可向其主张违约赔偿责任，赔偿范围包括但不限于因乙方的违约行为给甲方造成的经济损失以及因此支出的合理费用（含相关审计费、律师费、诉讼费、执行费等）。

（六）协议的成立与生效、解除与终止

1、本协议经隆盛科技及补偿义务人、保证人本人签署后成立；待各方签署的《重组协议》生效后立即生效。

2、本协议为本协议各方签订的《重组协议》（主合同）的从合同，是其不可分割的组成部分。本协议未尽事宜，可参照主合同的相关约定。

3、如《重组协议》解除或终止的，则本协议同时解除或终止。

三、结合补偿计算公式、股份锁定情况，测算业绩补偿无法实现的风险，补充披露对中小投资者的保护措施

（一）补偿期及补偿期承诺净利润数

根据隆盛科技与补偿义务人谈渊智、补偿义务人之保证人秦春森、王泳签署的《发行股份及支付现金购买资产之盈利预测补偿协议》，谈渊智承诺经由隆盛科技聘请具有证券期货业务资格的会计师事务所审计的微研精密2018年、2019年、2020年实现的归属于微研精密股东的扣除非经常性损益后的合并净利润分别不低于人民币2,204.24万元、2,870.14万元和3,863.43万元。

在本次交易中，补偿义务人为谈渊智，业绩补偿比例为 100%。

秦春森、王泳作为保证人，均不可撤销地同意为补偿义务人应承担的一切补偿责任（含补偿义务人因违约而需承担的责任）共同提供连带责任保证。

（二）盈利预测补偿计算公式

如 2018 年度至 2020 年度存在需进行业绩补偿的，补偿义务人即谈渊智首先应以股份补偿的方式履行业绩补偿承诺；如按上述方法补偿完毕之后仍有不足，不足部分以现金补偿。具体股份补偿数额和现金补偿金额按照下列计算公式计算：

股份补偿数量=（截至当期期末累计承诺净利润数－截至当期期末累计净利润数）×拟购买资产的交易价格÷补偿期限内各年的承诺净利润数总和）÷本次发行价格－已补偿股份数量

如果补偿期内隆盛科技有现金分红，则当期应补偿股份在上述期间累计获得的分红收益，应随补偿股份赠送给隆盛科技；如果补偿期内隆盛科技以转增或送股方式进行分配而导致补偿义务人持有的股份数发生变化，则隆盛科技回购股份的数量应调整为：按上述公式计算的回购股份数×（1+转增或送股比例）。

若补偿义务人累计补偿股份数额不足，则在解锁期满后再以现金方式进行补偿。解锁期满后应补偿现金数量按以下公式计算确定：

解锁期满后应补偿现金数=（应补偿股份总数-已补偿股份总数）×发行价格。

在补偿期限届满时，上市公司对标的股权进行减值测试，若标的资产期末减值额>补偿期限内已补偿股份总数×发行价格+累计现金补偿金额，则补偿义务人应向隆盛科技另行补偿。

补偿义务人另需补偿的股份数量为：（拟购买资产期末减值额－已补偿股份总数×发行价格－已补偿现金）/发行价格。计算上述期末减值额时需考虑盈利补偿期内隆盛科技对标的资产进行增资、减资、接受赠予以及利润分配的影响。若认购股份总数不足补偿的部分以现金补偿。

（三）交易对方持股情况及限售股解禁期限

隆盛科技用于支付本次交易对价而向交易对方分别发行的股份数量为：分别发行数量=（标的资产交易价格-现金支付金额）×（交易对方各自在标的公司的出资额÷交易对方在标的公司的合计出资额）÷发行价格。

依据上述公式计算的发行数量精确至股，不足一股的，交易对方自愿放弃，最终认购股份总数乘以发行价格低于标的资产交易价格的差额部分，交易对方同意放弃该差额部分。

根据上述计算公式和原则，隆盛科技本次向重组交易对方支付对价明细如下：

单位：万元、股

交易对方	在微研精密 出资比例	交易对价	现金支付		股份支付	
			金额	占总交易 价比例	数量	占总交易 价比例
谈渊智	50.76%	15,228.00	3,225.00	10.75%	3,860,726.00	40.01%
凯利投资	15.00%	4,500.00	2,250.00	7.50%	723,705.00	7.50%
秦春森	14.82%	4,446.00	2,478.00	8.26%	633,000.00	6.56%
王泳	13.87%	4,161.00	882.00	2.94%	1,054,679.00	10.93%
姚邦豪	5.55%	1,665.00	1,665.00	5.55%	0.00	0.00%
合计	100.00%	30,000.00	10,500.00	35.00%	6,272,110.00	65.00%

本次交易前，上市公司总股本为 68,000,000 股。根据本次交易方案，本次拟发行 6,272,110 股购买资产。不考虑配套融资因素，本次交易完成前后，上市公司股本总额及股权结构变化如下：

单位：股

股东名称	本次交易前		本次交易后	
	股份数量	比例	股份数量	比例
倪茂生	20,786,600	30.57%	20,786,600	27.99%
倪铭	6,921,500	10.18%	6,921,500	9.32%
领峰创投	4,500,000	6.62%	4,500,000	6.06%
尚颀投资	2,520,000	3.71%	2,520,000	3.39%
薛祖兴	2,482,100	3.65%	2,482,100	3.34%
国弘开元	2,480,000	3.65%	2,480,000	3.34%
张福珍	1,378,300	2.03%	1,378,300	1.86%
程伟松	1,271,300	1.87%	1,271,300	1.71%
季建农	1,251,100	1.84%	1,251,100	1.68%
郑兆星	1,251,100	1.84%	1,251,100	1.68%

冯伟华	1,251,100	1.84%	1,251,100	1.68%
谈渊智	-	-	3,860,726	5.20%
凯利投资	-	-	723,705	0.97%
秦春森	-	-	633,000	0.85%
王泳	-	-	1,054,679	1.42%
姚邦豪	-	-	-	-
配套融资方	-	-	-	-
其他社会公众股	21,906,900	32.22%	21,906,900	29.50%
总股本	68,000,000	100.00%	74,272,110	100.00%

本次交易交易对方谈渊智通过本次交易取得的隆盛科技股份自本次发行结束并上市之日起三十六个月内不得转让，秦春森、王泳、凯利投资通过本次交易取得的隆盛科技股份自本次发行结束并上市之日起十二个月内不得转让。

本次发行结束后，本次发行股份及支付现金购买资产交易对方由于公司送红股、转增股本等原因增持的公司股份，亦应遵守上述约定。

若本次发行股份及支付现金购买资产交易对方所取得股份的锁定期/限售期的规定与证券监管机构的最新监管意见不相符，公司及本次重组交易对方将根据相关证券监管机构的监管意见进行相应调整。

（四）业绩承诺无法实现的风险

根据《发行股份及支付现金购买资产之盈利预测补偿协议》，本次交易对方谈渊智承诺微研精密 2018 年度、2019 年度和 2020 年度扣除非经常性损益后归属于母公司股东的净利润分别为 2,204.24 万元、2,870.14 万元和 3,863.43 万元。

上述业绩承诺系标的资产管理层与上市公司基于标的资产现状及未来市场发展前景全面分析的基础上所作出的综合判断。标的资产的经营情况将受到宏观经济、行业政策、市场环境等多种因素的影响，若业绩承诺期内出现对标的资产生产经营不利因素，则存在标的资产实际实现的净利润不能达到承诺净利润的风险。

（五）业绩承诺补偿不足的风险

根据上市公司与补偿义务人谈渊智签署的《发行股份及支付现金购买资产之盈利预测补偿协议》，上市公司与补偿义务人谈渊智采取了明确可行的业绩承诺

补偿措施，补偿义务人谈渊智将在标的资产盈利承诺无法完成时对上市公司进行补偿。

尽管上市公司与补偿义务人签署了明确可行的补偿协议，但由于市场波动及标的资产自身经营风险，仍存在补偿义务人无力或不履行相关补偿义务的风险。

1、假设微研精密业绩承诺期截至各当期末累计实现净利润数均完成业绩承诺数的90%，补偿义务人的补偿情况具体如下：

年份	截至当期期末 累计承诺净利 润数（万元）	截至当期期末 累计实现净利 润数（万元）	当期需要谈渊 智补偿股票数 量（万股）	当期谈渊智实 际补偿股票数 量（万股）	当期谈渊智现 金补偿数量 （万元）
2018年	2,204.24	1,983.82	23.80	23.80	-
2019年	5,074.38	4,566.94	30.99	30.99	-
2020年	8,937.81	8,044.03	41.71	41.71	-
合计	16,216.43	14,594.79	96.50	96.50	-

假设微研精密截至2018年末累计实现净利润数完成承诺数的90%，则补偿义务人需要补偿上市公司股份数为23.80万股。此时，补偿义务人持有锁定股份386.07万股，足够满足上述补偿；

假设微研精密截至2019年末累计实现净利润数完成承诺数的90%，则补偿义务人需要补偿上市公司股份数为30.99万股。此时，剔除已补偿2018年股份外，补偿义务人持有锁定股份362.28万股，足够满足上述补偿；

假设微研精密截至2020年末累计实现净利润数完成承诺数的90%，则补偿义务人需要补偿上市公司股份数为41.71万股。此时，剔除已补偿2018年、2019年股份外，补偿义务人持有锁定股份331.29万股，足够满足上述补偿。

2、假设微研精密业绩承诺期截至各当期末累计实现净利润数均完成业绩承诺数的50%，补偿义务人的补偿情况具体如下：

年份	截至当期期末 累计承诺净利 润数（万元）	截至当期期末 累计净利润数 （万元）	当期需要谈渊 智补偿股票数 量（万股）	当期谈渊智实 际补偿股票数 量（万股）	当期谈渊智现 金补偿数量 （万元）
2018年	2,204.24	1,102.12	118.99	118.99	-
2019年	5,074.38	2,537.19	154.93	154.93	-
2020年	8,937.81	4,468.91	208.55	112.15	2,997.00
合计	16,216.43	8,108.22	482.47	386.07	2,997.00

假设微研精密截至 2018 年末累计实现净利润数完成承诺数的 50%，则补偿义务人需要补偿上市公司股份数为 118.99 万股。此时，补偿义务人持有锁定股份 386.07 万股，足够满足上述补偿；

假设微研精密截至 2019 年末累计实现净利润数完成承诺数的 50%，则补偿义务人需要补偿上市公司股份数为 154.93 万股。此时，剔除已补偿 2018 年股份外，补偿义务人持有锁定股份 267.09 万股，足够满足上述补偿；

假设微研精密截至 2020 年末累计实现净利润数完成承诺数的 50%，则补偿义务人需要补偿上市公司股份数为 208.55 万股。此时，剔除已补偿 2018 年、2019 年股份外，补偿义务人持有锁定股份 112.15 万股，不足部分由补偿义务人以现金方式予以补偿，现金补偿金额为 2,997.00 万元。

3、假设微研精密业绩承诺期截至各当期末累计实现净利润数均为 0，补偿义务人的补偿情况具体如下：

年份	截至当期期末 累计承诺净利 润数（万元）	截至当期期末 累计净利润数 （万元）	当期需要谈渊 智补偿股票数 量（万股）	当期谈渊智实 际补偿股票数 量（万股）	当期谈渊智现 金补偿金额 （万元）
2018 年	2,204.24	0	237.97	237.97	-
2019 年	5,074.38	0	309.86	148.10	5,029.30
2020 年	8,937.81	0	417.10	-	12,967.71
合计	16,216.43	0	964.93	386.07	17,997.01

假设微研精密截至 2018 年末累计实现净利润数为 0，则补偿义务人需要补偿上市公司股份数为 237.97 万股。此时，补偿义务人持有锁定股份 386.07 万股，足够满足上述补偿；

假设微研精密截至 2019 年末累计实现净利润数为 0，则补偿义务人需要补偿上市公司股份数为 309.86 万股。剔除已补偿 2018 年股份外，补偿义务人持有锁定股份 148.10 万股，不足部分由补偿义务人以现金方式予以补偿，现金补偿金额为 5,029.30 万元；

假设微研精密截至 2020 年末累计实现净利润数为 0，则补偿义务人需要补偿上市公司股份数为 417.10 万股。因补偿义务人全部持有的锁定股份已用于 2017 年、

2018年业绩补偿，本期业绩将全部由补偿义务人以现金方式予以补偿，补偿金额为12,967.71万元。

根据上述极端情况测算，鉴于本次重组先以股份补偿、再以现金补偿的业务补偿安排，以及股份锁定安排，且上市公司将向补偿义务人支付3,225.00万元现金对价、向补偿义务保证人合计支付8,607.00万元交易对价，补偿义务人出现股份或现金补偿不足的风险较小。

根据《发行股份及支付现金购买资产之盈利预测补偿协议》，秦春森、王泳作为补偿义务人之保证人，均不可撤销地同意为补偿义务人基于本协议而应承担的一切补偿责任（含补偿义务人因违约而需承担的责任）共同提供连带责任保证，秦春森、王泳均参股多个企业，具有较强的资金实力；同时，考虑到微研精密目前经营情况以及业务拓展情况等因素，微研精密业绩承诺数可实现性较高，补偿义务人具有较好的承诺履行保障，业绩补偿风险较小。

（六）中小投资者的具体保护措施

上市公司从对微研精密的业务支持和交易过程中的安排和措施切实保障中小投资者的权益。

1、加强双方的合作

本次交易完成后，标的公司及其子公司均成为隆盛科技旗下的子公司。标的公司应协同隆盛科技的大品牌战略建设，双方在对外宣传、品牌推广等方面需协同配合，互相支持。隆盛科技同意，本次交易完成后，隆盛科技支持标的公司的品牌和子公司品牌建设，在品牌宣传、发展战略、客户资源、营销推广资源等方面共享，在各个领域展开有效协同合作。标的公司需要配合隆盛科技大品牌、大集团、大资源的一体化建设，在公司和作品的推广宣传方面形成上市公司的大品牌效应。隆盛科技也需要协同标的公司的宣传和品牌的推广。

2、保持微研精密团队稳定

（1）为保证标的公司持续稳定的经营及利益，交易对方应促使担任微研精密主要核心人员（谈渊智，徐震宇，石志彬，刘权博，郭鸿宇，谈祖清）与标的公

司、隆盛科技和/或隆盛科技的其他下属公司签订期限为不少于三年（本协议生效之日起 36 个月）的劳动或劳务合同。

（2）如前述名单中所述人员中的高级管理人员及主要核心技术人员在任职满三年后离职的，交易对方应促使该等人员与微研精密签订不低于 2 年的《竞业禁止协议》。

（3）交易对方中谈渊智承诺，自其通过本次交易取得隆盛科技的股份后，不论其是否仍持有隆盛科技的股份或者在微研精密或微研中佳任职，其本人或者近亲属除通过隆盛科技（包括隆盛科技、微研精密及下属子公司）外，不得从事任何与隆盛科技（含微研精密等隆盛科技下属公司）所从事业务相同或相近的任何业务或项目，亦不谋求通过与任何第三人合资、合作、联营或采取租赁经营、承包经营、委托管理、顾问等方式直接或间接从事与隆盛科技（含微研精密等隆盛科技下属公司）构成竞争的业务交易，不向从事竞争性业务的公司、企业或其他机构、组织、个人提供资金、技术或提供销售管理、客户信息支持。交易对方如违反上述同业竞争承诺，所得收入全部收归隆盛科技或微研精密所有，并向隆盛科技支付基于该等违约行为所得的三倍作为赔偿金。

如前述承诺人及承诺人控制的企业的现有业务或该企业为进一步拓展业务范围，与隆盛科技、微研精密、微研中佳下属公司经营的业务产生竞争，则承诺人及其承诺人控制的企业将采取停止经营产生竞争的业务的方式，或者采取将产生竞争的业务纳入微研精密或隆盛科技指定的接受主体的方式避免同业竞争。

3、与交易对方签订盈利补偿协议

谈渊智作为微研精密的董事长兼总经理承诺经审计后的微研精密 2018 年、2019 年、2020 年实现的归属于微研精密股东的扣除非经常性损益后的合并净利润分别不低于人民币 2,204.24 万元、2,870.14 万元和 3,863.43 万元，若无法实现业绩承诺，谈渊智将承担 100% 的业绩补偿责任。同时秦春森、王泳作为保证人，均不可撤销地同意为补偿义务人基于本协议而应承担的一切补偿责任（含补偿义务人因违约而需承担的责任）共同提供连带责任保证，切实保障中小投资者的利益不受到损害。

4、本次交易过程中保护中小投资者的安排和措施

（1）严格履行上市公司信息披露的义务

本公司严格按照《上市公司信息披露管理办法》、《关于规范上市公司信息披露及相关各方行为的通知》、《上市公司重大资产重组管理办法》、《关于规范上市公司重大资产重组若干问题的规定》等相关法律、法规的要求对本次交易方案采取严格的保密措施，切实履行信息披露义务，公平地向所有投资者披露可能对上市公司股票交易价格产生较大影响的重大事件。

（2）严格履行相关程序

公司在本次交易过程中严格按照相关规定履行法定程序进行表决和披露。本次交易事项在提交董事会讨论前，独立董事对本次交易事项予以事前认可并发表独立意见。公司董事会将在审议本次交易方案的股东大会召开前发布提示性公告，提醒所有股东参加审议本次交易方案的股东大会。

（3）网络投票安排

本公司董事会将在召开审议本次交易方案的股东大会前发布提示性公告，提醒全体股东参加审议本次交易方案的股东大会。公司将严格按照《关于加强社会公众股股东权益保护的若干规定》等有关规定，在表决本次交易方案的股东大会中，采用现场投票和网络投票相结合的表决方式，充分保护中小股东行使投票权的权益，同时除上市公司的董事、监事、高级管理人员、单独或者合计持有上市公司5%以上股份的股东以外，上市公司将对其他股东的投票情况单独统计并予以披露。

（4）重大资产重组摊薄即期回报及填补回报措施

①本次交易对上市公司每股收益的影响

截至2017年10月31日，上市公司总股本为68,000,000股。按照本次交易方案，本次交易完成后，上市公司总股本将增加至74,272,110股（不考虑配套募集资金因素）。

根据立信会计师出具的信会师报字[2018]第 ZA10005 号《审阅报告》，本次交易完成前后，上市公司每股收益变化情况如下：

单位：元/股

项 目	2017 年 1-10 月		2016 年度	
	交易完成前	交易完成后	交易完成前	交易完成后
基本每股收益	0.2672	0.3735	0.6400	0.6286
基本每股收益 (扣除非经常性损益后)	0.1588	0.2087	0.6000	0.5440
项 目	2017-10-31		2016-12-31	
	交易完成前	交易完成后	交易完成前	交易完成后
加权平均净资产收益率	6.13%	5.44%	16.82%	9.66%
加权平均净资产收益率 (扣除非经常性损益后)	3.64%	3.04%	15.93%	8.36%

本次交易完成后，上市公司 2017 年 1-10 月基本每股收益有一定提高，整体盈利能力得以提升。本次交易有利于增厚公司每股收益，提升股东回报。本次交易完成后，公司总股本规模将扩大，净资产规模也将提高。受宏观经济、产业政策、行业周期等多方面未知因素的影响，公司及标的公司生产经营过程中存在经营风险、市场风险，可能对生产经营成果产生重大影响，因此不排除公司未来实际取得的经营成果低于预期，每股即期回报可能被摊薄的情况。

②防范即期回报被摊薄或填补被摊薄即期回报的措施

为防范本次交易可能导致的对公司即期回报摊薄的风险，公司拟采取以下措施填补本次重组对即期回报摊薄的影响，具体如下：

a、加强募集资金管理，确保募集资金规范和有效使用

为规范公司募集资金的使用与管理，提高募集资金使用效率，公司已按《公司法》、《证券法》等法律法规、规范性文件及《公司章程》的规定制定了《募集资金管理办法》，对募集资金的专户存储、使用、投向变更、管理和监督进行了明确规定。为保障公司规范有效使用募集资金，本次重组配套募集资金到位后，公司董事会将持续监督对募集资金进行专项存储、保障募集按规定用途使用、配合存放募集资金的银行、保荐机构对募集资金使用的检查和监督，保证募集资金合理规范有效使用

b、加速整合、充分发挥上市公司与微研精密的协同效应

本次交易完成后，微研精密将成为上市公司的全资子公司。本次交易完成后，上市公司将与微研精密进行资源的有效整合，充分发挥双方在品牌、技术、研发等方面的协同效应，最大程度提高本次收购的绩效。

c、加强经营管理和内部控制，提升经营效率

公司将进一步加强内控体系建设，完善并强化投资决策程序，合理运用各种融资工具和渠道控制资金成本，提高资金使用效率，节省公司的各项费用支出，全面有效地控制公司经营和管理风险。

d、进一步完善利润分配政策，强化投资者回报机制

为完善和健全公司科学、持续、稳定、透明的分红政策和监督机制，积极有效地回报投资者，根据中国证券监督管理委员会《关于进一步落实上市公司现金分红有关事项的通知》、《上市公司监管指引第3号——上市公司现金分红》等规定，公司制定和完善了《公司章程》中有关利润分配的相关条款，明确了公司利润分配尤其是现金分红的具体条件、比例、分配形式和股票股利分配条件等，完善了公司利润分配的决策程序和机制以及利润分配政策的调整原则，强化了中小投资者权益保障机制。本次重组完成后，公司将依据相关法律规定，严格执行落实现金分红的相关制度和股东分红回报规划，保障投资者的利益。

③上市公司控股股东和实际控制人关于本次重组摊薄即期回报采取填补措施的承诺

不越权干预隆盛科技的经营管理活动，不侵占其利益。本人若违反上述承诺或拒不履行上述承诺给隆盛科技造成损失的，依法承担补偿责任，并同意中国证监会和深圳证券交易所等证券监管机构按照其制定或发布的有关规定、规则，对/本人所作出相关处罚或采取相关管理措施。

④上市公司董事、高级管理人员关于本次重组摊薄即期回报采取填补措施的承诺

a、本人承诺忠实、勤勉地履行职责，维护上市公司和全体股东的合法权益。

b、本人承诺不得无偿或以不公平条件向其他单位或者个人输送利益，也不得采用其他方式损害上市公司利益。

c、本人承诺对本人职务消费行为进行约束。

d、本人承诺不动用上市公司资产从事与本人履行职责无关的投资、消费活动。

e、本人承诺在自身职责和权限范围内，全力促使上市公司董事会或者薪酬与考核委员会制定的薪酬制度与上市公司应对本次交易完成当年每股收益可能下降的措施的执行情况相挂钩，并对上市公司董事会和股东大会审议的相关议案投赞成票（如有表决权）。

f、如果上市公司拟实施股权激励，本人承诺在自身职责和权限范围内，全力促使上市公司拟公布的股权激励的行权条件与上市公司应对本次交易完成当年每股收益可能下降的措施的执行情况相挂钩，并对上市公司董事会和股东大会审议的相关议案投赞成票。

g、本人承诺严格履行本人所作出的上述承诺事项，确保上市公司相关措施能够得到切实履行。如果本人违反本人所作出的承诺或拒不履行承诺，本人将按照《关于首发及再融资、重大资产重组摊薄即期回报有关事项的指导意见》等相关规定履行解释、道歉等相应义务，并同意中国证券监督管理委员会、深圳证券交易所和中国上市公司协会依法作出的监管措施或自律监管措施；给上市公司或者股东造成损失的，本人愿意依法承担相应补偿责任。

（5）其他保护投资者权益的措施

隆盛科技已聘请具有证券业务资格的审计机构对标的资产进行审计，聘请评估机构对标的资产进行评估，并已聘请独立财务顾问和法律顾问对本次交易所涉及的资产定价、标的资产的权属状况等情况进行核查，并将对实施过程、相关协议及承诺的履行情况和相关后续事项的合规性及风险进行核查，发表明确意见，确保本次交易公允、公平、合法、合规，不损害上市公司股东利益。

第八章 本次交易的合规性分析

一、本次交易符合《重组管理办法》第十一条的相关规定

（一）本次交易符合国家产业政策和有关环境保护、土地管理、反垄断等法律和行政法规的规定

1、本次交易符合国家相关产业政策

本次交易的标的为微研精密 100% 股权。微研精密主要从事精密冲压模具、精密型腔模具、光电子器件、冲压件、塑料制品的设计、开发、加工、生产、销售。根据《上市公司行业分类》（2012 年修订），微研精密所属行业为制造业中的金属制品业（C33）。微研精密产品体系的研究与应用属于国家政策鼓励并出台相关政策扶持的范畴。

本次交易符合国家产业政策。

2、本次交易符合有关环境保护法律和行政法规的规定

微研精密主要从事精密冲压模具、精密型腔模具、光电子器件、冲压件、塑料制品的设计、开发、加工、生产、销售，微研精密主营业务不属于重污染行业。

本次交易符合国家有关环境保护法律和行政法规的规定。

3、本次交易符合土地管理法律和行政法规的规定

微研精密不存在违反土地管理法律法规的情形。

本次交易符合土地管理法律和行政法规的规定。

4、本次交易符合反垄断法律和行政法规的规定

本次交易完成后，上市公司从事的各项生产经营业务不构成垄断行为，本次资产重组不存在违反《中华人民共和国反垄断法》和其他反垄断行政法规的相关规定的情形。

综上所述，本次交易符合国家相关产业政策的规定，也符合有关环境保护、土地管理、反垄断等法律和行政法规的规定，符合《重组管理办法》第十一条第（一）项的规定。

（二）本次交易不会导致上市公司不符合股票上市条件

根据《证券法》、《上市规则》等的规定，上市公司股权分布发生变化不再具备上市条件是指“社会公众持有的股份连续二十个交易日低于公司股份总数的25%；公司股本总额超过四亿元的，社会公众持股的比例连续二十个交易日低于公司股份总数的10%。社会公众不包括：（1）持有上市公司10%以上股份的股东及其一致行动人；（2）上市公司的董事、监事、高级管理人员及其关系密切的家庭成员，上市公司董事、监事、高级管理人员直接或者间接控制的法人或者其他组织”。

根据本次交易标的资产的交易价格及股东的持股比例测算，本次交易完成后，上市公司社会公众股东持股比例满足高于25%的最低比例要求，本次交易不会导致上市公司不符合深交所股票上市条件。

本次交易符合《重组管理办法》第十一条第（二）项的规定。

（三）本次交易所涉及的资产定价公允，不存在损害上市公司和股东合法权益的情形

本次交易系按照相关法律法规的规定依法进行，由公司董事会提出方案，拟提交股东大会审批，聘请了有关中介机构出具审计、评估、法律、独立财务顾问等相关报告。本次交易遵循公开、公平、公正的原则并履行合法程序，充分保护全体股东，特别是中小股东的利益。上市公司独立董事同时对本次交易发表了独立董事意见。整个交易过程不存在损害上市公司和全体股东利益的情形。

公司本次交易标的资产的最终交易价格以评估值为参考，由各方在公平、自愿的原则下协商确定，资产定价原则具有公允性、合理性，不会损害中小投资者利益。

综上所述，本次交易所涉及的资产定价公允，不存在损害上市公司和股东合法权益的情形。

本次交易符合《重组管理办法》第十一条第（三）项的规定。

（四）本次交易涉及的资产权属清晰，资产过户或者转移不存在法律障碍，相关债权债务处理合法

本次交易涉及的标的资产为谈渊智、秦春森、王泳、姚邦豪、凯利投资合计持有的微研精密 100.00% 的股权。

本次交易的股权资产产权清晰、权属明确，交易对方合法拥有标的资产的完整权利，该等持股不存在禁止转让、限制转让的承诺或安排，标的资产不存在限制或禁止转让的情形。微研精密设立、历次增资均履行了必要的审批或确认程序，不存在影响其合法存续的情况，也未出现法律、法规和公司章程所规定的应予终止的情形。本次交易标的资产过户或转移不存在法律障碍。本次交易标的资产均为股权，不涉及债权债务的处理。

本次交易符合《重组管理办法》第十一条第（四）项的规定。

（五）本次交易有利于上市公司增强持续经营能力，不存在可能导致上市公司重组后主要资产为现金或者无具体经营业务的情形

本次交易完成后，微研精密将成为上市公司的全资子公司，上市公司将完成对上游行业的业务布局，实现从 EGR 系统产品到上游精密冲压零部件的产业链延伸。本次交易完成后，上市公司将与微研精密进行资源的有效整合，充分发挥双方在品牌、技术、研发等方面的协同效应，牢牢把握我国新能源汽车行业快速发展的重大契机以及中国制造 2025 的重大历史机遇，实现跨越式发展。本次交易，有利于提升上市公司业务规模和竞争力，有利于上市公司增强持续经营能力，不存在可能导致上市公司重组后主要资产为现金或者无具体经营业务的情形。

本次交易符合《重组管理办法》第十一条第（五）项的规定。

（六）本次交易有利于上市公司在业务、资产、财务、人员、机构等方面与实际控制人及其关联人保持独立，符合中国证监会关于上市公司独立性的相关规定

本次交易前，上市公司在业务、资产、财务、人员、机构等方面与控股股东及其关联方保持独立，符合中国证监会关于上市公司独立性的相关规定。

本次交易完成后，上市公司仍将在业务、资产、财务、人员、机构等方面与控股股东及关联方保持独立，符合中国证监会关于上市公司独立性的相关规定。

本次交易符合《重组管理办法》第十一条第（六）项的规定。

（七）本次交易有利于上市公司形成或者保持健全有效的法人治理结构

本次交易前，公司已严格按照《公司法》、《证券法》及中国证监会、深交所的相关要求，建立了股东大会、董事会、监事会等组织机构并制定相应的议事规则，具有健全的组织结构和完善的法人治理结构。

本次交易完成后，公司将进一步规范管理、完善治理结构、提升经营效率，实现公司及全体股东的长远利益。因此，本次交易的实施，将有利于公司继续保持健全有效的法人治理结构。

本次交易符合《重组管理办法》第十一条第（七）项的规定。

二、本次交易符合《重组管理办法》第四十三条的相关规定

（一）本次交易有利于提高上市公司资产质量、改善财务状况和增强持续盈利能力，有利于上市公司减少关联交易、避免同业竞争、增强独立性

1、有利于提高上市公司资产质量、改善财务状况、增强持续盈利能力

微研精密主要从事精密冲压模具、精密型腔模具、光电子器件、冲压件、塑料制品的设计、开发、加工、生产、销售。

本次交易完成后，微研精密将成为上市公司的全资子公司，上市公司将完成对上游行业的业务布局，实现从 EGR 系统产品到上游精密冲压零部件的产业链延伸。本次交易完成后，上市公司将与微研精密进行资源的有效整合，充分发挥双方在品牌、技术、研发等方面的协同效应，牢牢把握我国新能源汽车行业快速发展的重大契机以及中国制造 2025 的重大历史机遇，实现跨越式发展。本次交易，有利于提升上市公司业务规模和竞争力，有利于提高上市公司资产质量、改善上市公司财务状况、增强上市公司持续盈利能力，有利于提升上市公司防御行业周期性风险的能力。

2、有利于上市公司减少关联交易、避免同业竞争、增强独立性

本次交易完成后，上市公司的控股股东、实际控制人仍为倪茂生、倪铭。为避免同业竞争、减少和规范未来可能存在的关联交易，控股股东、实际控制人出具了《关于减少和规范关联交易的承诺》及《关于避免同业竞争的承诺》。同时，微研精密的实际控制人谈渊智也签署了《关于减少并规范关联交易的承诺》及《关于避免同业竞争的承诺》。在相关承诺得到有效执行的情况下，本次交易有利于上市公司减少关联交易、避免同业竞争、增强独立性。

综上所述，本次交易符合《重组管理办法》第四十三条第（一）项的规定。

（二）上市公司最近一年会计报告被注册会计师出具无保留意见审计报告

立信会计师对隆盛科技 2014-2016 年度财务报告进行了审计并出具了标准无保留意见的审计报告（信会师报字[2017]第 ZA10530 号）。

本次交易符合《重组管理办法》第四十三条第（二）项的规定。

（三）上市公司及其现任董事、高级管理人员不存在因涉嫌犯罪正被司法机关立案侦查或涉嫌违法违规正被中国证监会立案调查的情形

截止本报告书签署日，根据上市公司的公告、上市公司及其董事、高级管理人员的承诺，上市公司现任董事、高级管理人员不存在因涉嫌犯罪正被司法机关立案侦查的情形；根据中国证券监督管理委员会公布的证券期货监督管理信息公开目录的查询结果，上市公司及其现任董事、高级管理人员不存在被中国证监会立案调查的情形。

本次交易符合《重组管理办法》第四十三条第（三）项的规定。

（四）充分说明并披露上市公司发行股份所购买的资产为权属清晰的经营性资产，并能在约定期限内办理完毕权属转移手续

本次发行股份所购买的微研精密 100.00% 股权是权属清晰的经营性资产；该等股权未设置任何质押、抵押、担保或其他权利限制，未被行政或司法机关查封、冻结，亦不存在其他限制或禁止转让的情形。

本次交易各方已在签署的《发行股份及支付现金购买资产协议》、《发行股份及支付现金购买资产之盈利补偿协议》中对资产过户和交割作出了明确安排，能在合同双方约定期限内办理完毕权属转移手续。

本次交易符合《重组管理办法》第四十三条第（四）项的规定。

三、关于《〈上市公司重组管理办法〉第三条有关拟购买资产存在资金占用问题的适用意见——证券期货法律适用意见第 10 号》规定的“上市公司重组时，拟购买资产存在被其股东及其关联方、资产所有人及其关联方非经营性资金占用的情形”

截止本报告书签署日，标的公司不存在被股东及其关联方、资产所有人及其关联方非经营性资金占用的情形。

四、本次交易符合《重组管理办法》第四十四条及其适用意见、相关解答的要求

根据中国证监会发布的《〈上市公司重大资产重组管理办法〉第十四条、第四十四条的适用意见——证券期货法律适用意见第12号》以及《关于上市公司发行股份购买资产同时募集配套资金的相关问题与解答》，上市公司募集配套资金应当满足下述要求：

（一）募集配套资金规模相关规定

上市公司发行股份购买资产同时募集配套资金，所配套资金比例不超过拟购买资产交易价格100%的，一并由并购重组审核委员会予以审核；超过100%的，一并由发行审核委员会予以审核。

本次交易拟募集配套融资11,600.00万元，本次交易拟购买资产价格总金额为19,500.00元（指本次交易中以发行股份方式购买资产的交易价格，但不包括交易对方在本次交易停牌前六个月内及停牌期间以现金增资入股标的资产部分对应的交易价格），募集配套资金金额占拟购买资产价格总金额的比例为59.49%，募集配套资金未超过本次交易拟购买资产价格总金额的100.00%。

（二）募集配套资金用途的相关规定

募集配套资金的用途应当符合《上市公司证券发行管理办法》、《创业板上市公司证券发行管理暂行办法》的相关规定。考虑到并购重组的特殊性，所募资金仅可用于：支付本次并购交易中的现金对价；支付本次并购交易税费、人员安置费用等并购整合费用；投入标的资产在建项目建设。募集配套资金不能用于补充上市公司和标的资产流动资金、偿还债务。

本次募集配套资金主要用于支付本次交易现金对价、本次交易中介机构费用以及相关税费。

综上所述，本次交易符合《重组管理办法》第四十四条及其适用意见、相关解答的要求。

五、不存在《创业板上市公司证券发行管理暂行办法》第九条、第十条规定的不得非公开发行股票的情形

公司符合《创业板上市公司证券发行管理暂行办法》第九条规定的以下内容：

（一）最近二年盈利，净利润以扣除非经常性损益前后孰低者为计算依据；

（二）会计基础工作规范，经营成果真实。内部控制制度健全且被有效执行，能够合理保证公司财务报告的可靠性、生产经营的合法性，以及营运的效率与效果；

（三）最近二年按照上市公司章程的规定实施现金分红；

（四）最近三年及一期财务报表未被注册会计师出具否定意见或者无法表示意见的审计报告；

（五）上市公司与控股股东或者实际控制人的人员、资产、财务分开，机构、业务独立，能够自主经营管理。上市公司最近十二个月内不存在违规对外提供担保或者资金被上市公司控股股东、实际控制人及其控制的其他企业以借款、代偿债务、代垫款项或者其他方式占用的情形。

此外，公司不存在《创业板上市公司证券发行管理暂行办法》第十条规定的如下情形：

（一）本次发行申请文件有虚假记载、误导性陈述或者重大遗漏；

（二）最近十二个月内未履行向投资者作出的公开承诺；

（三）最近三十六个月内因违反法律、行政法规、规章受到行政处罚且情节严重，或者受到刑事处罚，或者因违反证券法律、行政法规、规章受到中国证监会的行政处罚；最近十二个月内受到证券交易所的公开谴责；因涉嫌犯罪被司法机关立案侦查或者涉嫌违法违规被中国证监会立案调查；

（四）上市公司控股股东或者实际控制人最近十二个月内因违反证券法律、行政法规、规章，受到中国证监会的行政处罚，或者受到刑事处罚；

（五）现任董事、监事和高级管理人员存在违反《公司法》第一百四十七条、第一百四十八条规定的行为，或者最近三十六个月内受到中国证监会的行政处罚、最近十二个月内受到证券交易所的公开谴责；因涉嫌犯罪被司法机关立案侦查或者涉嫌违法违规被中国证监会立案调查；

（六）严重损害投资者的合法权益和社会公共利益的其他情形。

六、本次募集配套资金符合《创业板上市公司证券发行管理暂行办法》第十一条的规定

（一）前次募集资金基本使用完毕，且使用进度和效果与披露情况基本一致

根据立信会计师出具的信会师报字[2018]第 ZA13228 号《募集资金年度存放与使用情况鉴证报告（2017 年度）》，隆盛科技首次公开发行募集资金净额为 12,005.37 万元，截至 2017 年 12 月 31 日，隆盛科技已累计使用募集资金 7,078.05 万元，占前次募集资金净额的 58.96%。

2018 年 1 月 1 日至 2018 年 4 月 2 日，上市公司又对 IPO 募投项目陆续投入 224.70 万元。截至 2018 年 4 月 2 日，上市公司已累计使用募集资金 7,302.75 万元，占前次募集资金净额的 60.83%；

截至 2018 年 4 月 19 日，针对 IPO 募投项目，上市公司与奥地利 AVL 李斯特公司签订采购协议，采购发动机试验台 1 套 69.50 万欧元，排放分析仪 1 套 23.50 万欧元，共计 93.00 万欧元，按照目前的汇率 1 欧元 = 7.7751 人民币，折合成人民币 723.08 万元；与无锡诚泰暖通工程有限公司签订采购合同，采购发动机试验条件系统 1 套，总价 350.00 万元；与无锡市奥斯韦特科技有限公司签订工业品买卖合同，采购内容包括 TC-PRO-500 型高低温湿热交变试验箱、TC-300 高低温试验箱、TSA-150 型两厢式冷热冲击试验箱、CCT-250 型循环腐蚀试验箱，共计 55 万元；与北京新乐同汽车测试技术服务有限公司签订购销合同，采购相关辅助设施设备，包括称重天平、标定砝码、称重环境仓、CAMEO 共计 100.00 万元。上述合同共计 1,228.08 万元，考虑到该部分资金投入，截至 2018 年 4 月

19日，上市公司已累计使用募集资金 8,530.83 万元，占前次募集资金净额的 71.06%。

根据合同约定的付款条件，上述 4 项合同已开始支付预付款。截至 2018 年 5 月 22 日，上市公司与奥地利 AVL 李斯特公司等 4 家公司签署的合同的付款情况如下：

单位：万元

序号	供应商	采购金额	已支付金额
1	奥地利 AVL 李斯特公司	723.08	210.50
2	无锡诚泰暖通工程有限公司	350.00	105.00
3	无锡市奥斯韦特科技有限公司	55.00	27.50
4	北京新乐同汽车测试技术服务有限公司	100.00	30.00
合计		1,228.08	373.00

另外，2018 年 4 月 19 日至 2018 年 5 月 22 日期间，上市公司又对 IPO 募投项目陆续投入 250.00 万元。考虑到上述新签署采购合同所对应部分投入资金及新投入资金 250.00 万元，截至 2018 年 5 月 22 日，上市公司已累计使用募集资金 8,780.83 万元，占前次募集资金净额的 73.14%。

截至本报告书签署日，公司 IPO 募集资金投资项目“发动机废气再循环（EGR）系统技改扩产项目”以及“研发中心项目”尚在建设中，未达到预定可使用状态，尚未产生收益。

隆盛科技已按照有关法律法规的规定披露了前次募集资金的使用进度和效果，实际使用进度和效果与披露情况基本一致，符合《创业板上市公司证券发行管理暂行办法》第十一条第（一）项的规定。

（二）本次募集资金用途符合国家产业政策和法律、行政法规的规定

本次配套募集资金用于支付本次交易现金对价、本次交易中介机构费用以及相关税费，符合《创业板上市公司证券发行管理暂行办法》第十一条第（二）项的规定。

（三）除金融类企业外，本次募集资金使用不得为持有交易性金融资产和可供出售的金融资产、借予他人、委托理财等财务性投资，不得直接或者间接投资于以买卖有价证券为主要业务的公司

本次配套募集资金用于支付本次交易现金对价、本次交易中介机构费用以及相关税费，不存在为持有交易性金融资产和可供出售的金融资产、借予他人、委托理财等财务性投资或直接或者间接投资于以买卖有价证券为主要业务的公司的情形，符合《创业板上市公司证券发行管理暂行办法》第十一条第（三）项的规定。

（四）本次募集资金投资实施后，不会与控股股东、实际控制人产生同业竞争或者影响公司生产经营的独立性

本次配套募集资金用于支付本次交易现金对价、本次交易中介机构费用以及相关税费，不会与控股股东、实际控制人产生同业竞争或者影响公司生产经营的独立性，符合《创业板上市公司证券发行管理暂行办法》第十一条第（四）项的规定。

七、本次重组相关主体不存在依据《暂行规定》第十三条不得参与任何上市公司重大资产重组的情形

截止本报告书签署日，本次重组相关各方，包括上市公司董事、监事、高级管理人员，上市公司控股股东、实际控制人，本次交易的交易对方，以及上述主体控制的机构，为本次交易提供服务的证券公司、证券服务机构及其经办人员，以及参与本次交易的其他主体，均不存在因涉嫌与本次重组相关的内幕交易被立案调查或者立案侦查的情形，最近 36 个月内均不存在因与重大资产重组相关的内幕交易被中国证监会作出行政处罚或者被司法机关依法追究刑事责任的情形；不存在依据《关于加强上市公司重大资产重组相关股票异常交易监管的暂行规定》第十三条之规定不得参与重大资产重组的情形。

八、本次重组交易对方不存在泄露本次重大资产重组内幕信息以及利用本次重大资产重组信息进行内幕交易的情形

根据核查，本次重组交易对方均不存在泄露本次重组内幕信息以及利用本次重组信息进行内幕交易的情形。

九、独立财务顾问及律师发表的结论性意见

（一）独立财务顾问发表的结论性意见

本公司聘请中信建投证券股份有限公司作为本次交易的独立财务顾问，根据中信建投证券股份有限公司出具的独立财务顾问报告，其结论性意见为：

“1、本次交易符合《公司法》、《证券法》、《重组管理办法》等法律、法规和规范性文件的规定；

2、本次交易不会导致上市公司不符合股票上市条件；

3、本次交易不构成重组上市；

4、本次交易价格根据评估机构的评估结果并经交易各方协商确定，定价公平、合理；

5、本次交易有利于提高上市公司资产质量、增强上市公司盈利能力和持续经营能力、有利于保护上市公司全体股东的利益；

6、本次交易后，上市公司将保持健全有效的法人治理结构，符合中国证监会关于上市公司独立性的相关规定；

7、本次交易所涉及的各项合同及程序合理合法，重组相关协议生效后，在重组各方如约履行重组协议并遵守各自承诺的情况下，本次交易实施不存在实质性障碍。”

（二）律师发表的结论性意见

本公司聘请上海市锦天城律师事务所作为本次交易的专项法律顾问，根据上海市锦天城律师事务所出具的法律意见书，其结论性意见为：

“截至本法律意见书出具之日，本次交易相关主体的主体资格合法有效；本次交易已经履行了现阶段应当履行的授权和批准程序；本次重大资产重组方案符合相关法律、法规的规定；在取得本法律意见书之“四、本次重大资产重组的批准和授权”之“（二）尚需获得的批准和授权”部分所述的全部批准和授权后，本次重大资产重组的实施不存在实质性法律障碍。”

第九章 管理层讨论与分析

一、本次交易前上市公司财务状况和经营成果分析

最近二年及一期，上市公司主要财务数据如下：

单位：万元

项 目	2017-10-31	2016-12-31	2015-12-31
总资产	43,515.79	35,521.26	31,390.16
总负债	9,903.30	15,413.07	13,513.37
净资产	33,612.48	20,108.19	17,876.79
项 目	2017年 1-10月	2016年度	2015年度
营业收入	12,543.97	19,561.42	17,096.29
营业成本	8,879.45	13,038.46	11,300.78
营业利润	1,322.47	3,084.58	2,467.06
利润总额	1,779.60	3,781.99	3,208.26
净利润	1,498.93	3,251.39	2,771.43
项 目	2017年 1-10月	2016年度	2015年度
经营活动产生的现金流量净额	-572.95	4,920.46	114.68
投资活动产生的现金流量净额	-8,340.33	-1,369.89	-1,921.29
筹资活动产生的现金流量净额	10,529.66	-1,090.00	-1,056.23
现金及现金等价物净增加额	1,616.37	2,460.57	-2,862.84

（一）本次交易前公司财务状况分析

1、资产结构分析

报告期各期末，公司资产结构如下表所示：

单位：万元

项 目	2017-10-31		2016-12-31		2015-12-31	
	金额	比例	金额	比例	金额	比例
流动资产						
货币资金	9,136.68	21.00%	7,939.25	22.35%	7,476.97	23.82%
应收票据	2,520.11	5.79%	2,674.20	7.53%	2,792.98	8.90%
应收账款	4,979.98	11.44%	5,420.29	15.26%	4,820.02	15.36%
预付款项	115.26	0.26%	171.63	0.48%	92.10	0.29%
应收利息	9.46	0.02%	7.89	0.02%	-	-
其他应收款	196.62	0.45%	-	-	-	-
存货	4,861.36	11.17%	4,956.94	13.95%	5,481.04	17.46%

项 目	2017-10-31		2016-12-31		2015-12-31	
	金额	比例	金额	比例	金额	比例
其他流动资产	7,166.91	16.47%	-	-	31.63	0.10%
流动资产合计	28,986.38	66.61%	21,170.20	59.60%	20,694.73	65.93%
非流动资产						
固定资产	10,595.26	24.35%	3,467.85	9.76%	3,646.63	11.62%
在建工程	1,560.12	3.59%	8,564.01	24.11%	4,702.60	14.98%
无形资产	2,024.64	4.65%	2,082.75	5.86%	2,093.30	6.67%
长期待摊费用	3.51	0.01%	-	-	-	-
递延所得税资产	123.36	0.28%	176.57	0.50%	128.68	0.41%
其他非流动资产	222.51	0.51%	59.89	0.17%	124.22	0.40%
非流动资产合计	14,529.41	33.39%	14,351.06	40.40%	10,695.43	34.07%
资产总计	43,515.79	100.00%	35,521.26	100.00%	31,390.16	100.00%

2015-2016 年末、2017 年 10 月末，上市公司资产总额分别为 31,390.16 万元、35,521.26 万元、43,515.79 万元，资产规模不断提高。随着公司经营规模的扩大，公司规模效应逐步体现，经营能力逐步增强。

2015-2016 年末、2017 年 10 月末，上市公司流动资产占资产总额比例分别为 65.93%、59.60%、66.61%，资产结构基本保持稳定。

（1）流动资产构成分析

报告期各期末，公司流动资产构成情况如下表所示：

单位：万元

项 目	2017-10-31		2016-12-31		2015-12-31	
	金额	比例	金额	比例	金额	比例
流动资产						
货币资金	9,136.68	31.52%	7,939.25	37.50%	7,476.97	36.13%
应收票据	2,520.11	8.69%	2,674.20	12.63%	2,792.98	13.50%
应收账款	4,979.98	17.18%	5,420.29	25.60%	4,820.02	23.29%
预付款项	115.26	0.40%	171.63	0.81%	92.10	0.45%
应收利息	9.46	0.03%	7.89	0.04%	-	-
其他应收款	196.62	0.68%	-	-	-	-
存货	4,861.36	16.77%	4,956.94	23.41%	5,481.04	26.49%
其他流动资产	7,166.91	24.73%	-	-	31.63	0.15%
流动资产合计	28,986.38	100.00%	21,170.20	100.00%	20,694.73	100.00%

2015-2016 年末、2017 年 10 月末，上市公司流动资产分别为 20,694.73 万元、21,170.20 万元、28,986.38 万元，主要由货币资金、应收账款、存货以及其他流动资产构成。

①货币资金

报告期各期末，公司货币资金的构成情况如下表所示：

单位：万元

项 目	2017-10-31	2016-12-31	2015-12-31
库存现金	8.20	6.14	4.34
银行存款	7,343.27	7,000.55	3,270.19
其他货币资金	1,785.21	932.56	4,202.44
合 计	9,136.68	7,939.25	7,476.97

公司货币资金主要为银行存款、其他货币资金。其他货币资金主要系银行承兑汇票保证金等。2015-2016 年末、2017 年 10 月末，公司货币资金期末余额分别为 7,476.97 万元、7,939.25 万元和 9,136.68 万元，占流动资产的比例分别为 36.13%、37.50%和 31.52%。报告期各期末，公司货币资金余额较为稳定。

②应收账款

2015-2016 年末、2017 年 10 月末，公司应收账款账面净额分别为 4,820.02 万元、5,420.29 万元及 4,979.98 万元，占流动资产的比例分别为 23.29%、25.60%及 17.18%。

公司主要客户多为国内知名整车厂商和发动机厂商，具备良好的资金实力和商业信用。综合客户的资金实力、信誉情况、历史付款情况，公司一般给予主要客户 60-120 天的信用期。报告期内，公司对主要客户的信用政策未发生重大变化。

报告期各期末，公司应收账款账龄情况如下表所示：

单位：万元

账 龄	2017-10-31		坏账准备
	账面余额		
	金额	比例	
1 年以内小计	4,994.01	94.11%	249.70
1-2 年（含 2 年）	288.62	5.44%	57.72

2-3年（含3年）	9.55	0.18%	4.77
3年以上	14.35	0.27%	14.35
合计	5,306.53	100.00%	326.54
账龄	2016-12-31		
	账面余额		坏账准备
	金额	比例	
1年以内小计	5,667.03	99.03%	283.35
1至2年	38.57	0.67%	7.71
2至3年	11.51	0.20%	5.76
3年以上	5.40	0.09%	5.40
合计	5,722.51	100.00%	302.22
账龄	2015-12-31		
	账面余额		坏账准备
	金额	比例	
1年以内小计	5,058.60	99.44%	252.93
1至2年	15.73	0.31%	3.15
2至3年	3.52	0.07%	1.76
3年以上	9.14	0.18%	9.14
合计	5,086.99	100.00%	266.97

公司应收账款以1年以内为主。2015-2016年末和2017年10月末，1年以内应收账款余额占应收账款余额的比例分别为99.44%、99.03%和94.11%。

截至2017年10月31日，公司应收账款中金额前五名单位如下表所示：

单位：万元

序号	单位名称	账面余额	占应收账款余额的比例	坏账准备
1	安徽全柴动力股份有限公司	541.75	10.21%	27.09
2	东风朝阳朝柴动力有限公司	483.27	9.11%	54.87
3	庆铃汽车股份有限公司	461.91	8.70%	23.10
4	绵阳新晨动力机械有限公司	456.43	8.60%	22.82
5	江铃汽车股份有限公司	368.96	6.95%	18.45
	合计	2,312.32	43.57%	146.33

③存货

2015-2016年末、2017年10月末，公司存货账面价值分别为5,481.04万元、4,956.94万元和4,861.36万元，占流动资产的比例分别为26.49%、23.41%和16.77%。

报告期内，公司存货规模整体较大，主要是由于下游整车及发动机制造商客户一般采用零库存管理，要求供应商将产品发往指定仓库，客户根据实际生产需

要领用产品后进行结算，从产品备货到客户领用产品并完成结算一般需要 3-6 个月，各期期末产成品金额较大。

2016 年末，公司存货账面价值较 2015 年末有所下降，主要原因是：公司存货达到较高水平，在保证产品供应量满足销售需求的前提下，公司致力提升存货管理水平，加强对产成品的安全库存管理，并结合库存调拨机制加快产成品的流转速度。

报告期各期末，公司存货账面余额及计提的跌价准备情况如下表所示：

单位：万元

项 目	2017-10-31		2016-12-31		2015-12-31	
	账面余额	跌价准备	账面余额	跌价准备	账面余额	跌价准备
原材料	1,676.54	-	1,435.62	-	1,462.26	-
在产品	323.63	-	347.45	-	338.38	-
产成品	3,120.73	259.53	3,420.65	246.78	3,855.23	174.83
合 计	5,120.89	259.53	5,203.72	246.78	5,655.86	174.83

报告期各期末，公司均按照存货跌价准备政策对存货进行了减值测试。2015-2016 年末、2017 年 10 月末，公司计提的存货跌价准备余额分别为 174.83 万元、246.78 万元和 259.53 万元。

④其他流动资产

2017 年 10 月末，公司其他流动资产账面价值为 7,166.91 万元，占流动资产的比例为 24.73%，公司其他流动资产主要为理财产品。

(2) 非流动资产构成分析

报告期各期末，公司非流动资产构成情况如下表所示：

单位：万元

项 目	2017-10-31		2016-12-31		2015-12-31	
	金额	比例	金额	比例	金额	比例
非流动资产						
固定资产	10,595.26	72.92%	3,467.85	24.16%	3,646.63	34.10%
在建工程	1,560.12	10.74%	8,564.01	59.68%	4,702.60	43.97%
无形资产	2,024.64	13.93%	2,082.75	14.51%	2,093.30	19.57%
长期待摊费用	3.51	0.02%	-	-	-	-
递延所得税资产	123.36	0.85%	176.57	1.23%	128.68	1.20%

其他非流动资产	222.51	1.53%	59.89	0.42%	124.22	1.16%
非流动资产合计	14,529.41	100.00%	14,351.06	100.00%	10,695.43	100.00%

2015-2016 年末、2017 年 10 月末，上市公司非流动资产分别为 10,695.43 万元、14,351.06 万元、14,529.41 万元，主要由固定资产、在建工程以及无形资产构成。

2017 年 10 月末，公司固定资产较 2016 年末增长 205.53%，主要系公司新厂区厂房在建工程在本期转入固定资产、导致固定资产金额上升所致。

2017 年 10 月末，公司在建工程较 2016 年末下降 81.78%，主要系公司新厂区厂房在建工程在本期转入固定资产、导致在建工程金额下降所致。

2、负债结构分析

报告期各期末，公司负债结构如下表所示：

单位：万元

项 目	2017-10-31		2016-12-31		2015-12-31	
	金额	比例	金额	比例	金额	比例
流动负债						
短期借款	4,000.00	40.39%	5,300.00	34.39%	5,020.00	37.15%
应付票据	1,785.21	18.03%	2,204.15	14.30%	4,202.44	31.10%
应付账款	2,915.97	29.44%	5,914.79	38.38%	2,407.46	17.82%
预收款项	-	-	17.00	0.11%	-	-
应付职工薪酬	95.27	0.96%	170.62	1.11%	180.18	1.33%
应交税费	32.07	0.32%	306.28	1.99%	335.32	2.48%
应付利息	10.76	0.11%	6.56	0.04%	6.96	0.05%
其他应付款	6.20	0.06%	12.35	0.08%	6.15	0.05%
流动负债合计	8,845.49	89.32%	13,931.76	90.39%	12,158.51	89.97%
非流动负债						
预计负债	119.86	1.21%	90.52	0.59%	83.35	0.62%
递延收益	937.96	9.47%	1,390.79	9.02%	1,271.51	9.41%
非流动负债合计	1,057.81	10.68%	1,481.31	9.61%	1,354.86	10.03%
负债合计	9,903.30	100.00%	15,413.07	100.00%	13,513.37	100.00%

2015-2016 年末、2017 年 10 月末，公司负债总额分别为 13,513.37 万元、15,413.07 万元、9,903.30 万元。报告期内，上市公司负债以流动负债为主。

2015-2016 年末、2017 年 10 月末，上市公司流动负债占负债总额比例分别为 89.97%、90.39%、89.32%。

（1）流动负债构成分析

报告期各期末，公司流动负债构成情况如下表所示：

单位：万元

项 目	2017-10-31		2016-12-31		2015-12-31	
	金额	比例	金额	比例	金额	比例
流动负债						
短期借款	4,000.00	45.22%	5,300.00	38.04%	5,020.00	41.29%
应付票据	1,785.21	20.18%	2,204.15	15.82%	4,202.44	34.56%
应付账款	2,915.97	32.97%	5,914.79	42.46%	2,407.46	19.80%
预收款项	-	-	17.00	0.12%	-	-
应付职工薪酬	95.27	1.08%	170.62	1.22%	180.18	1.48%
应交税费	32.07	0.36%	306.28	2.20%	335.32	2.76%
应付利息	10.76	0.12%	6.56	0.05%	6.96	0.06%
其他应付款	6.20	0.07%	12.35	0.09%	6.15	0.05%
流动负债合计	8,845.49	100.00%	13,931.76	100.00%	12,158.51	100.00%

2015-2016 年末、2017 年 10 月末，上市公司流动负债总额分别为 12,158.51 万元、13,931.76 万元、8,845.49 万元。上市公司流动负债主要由短期借款、应付票据以及应付账款构成。

①短期借款

2015-2016 年末、2017 年 10 月末，公司短期借款余额分别为 5,020.00 万元、5,300.00 万元及 4,000.00 万元。报告期内，公司短期借款余额较为稳定。

②应付票据

2015-2016 年末、2017 年 10 月末，公司应付票据余额分别为 4,202.44 万元、2,204.15 万元和 1,785.21 万元，占公司流动负债的比例分别为 34.56%、15.82%、20.18%。

2016 年末，公司应付票据余额较 2015 年末下降 47.55%，主要原因是当年公司更多利用票据背书付款，票据背书金额较上期增加 2,426.82 万元，受此影响，公司当期采用开具承兑汇票方式支付的金额随之有所减少，应付票据余额有所减少。

③应付账款

2015-2016 年末、2017 年 10 月末，公司应付账款余额分别为 2,407.46 万元、5,914.79 万元和 2,915.97 万元，占公司流动负债的比例分别为 19.80%、42.46%、32.97%。

2016 年末，公司应付账款较 2015 年末增长 145.69%，主要原因为：一方面，公司当期新厂房建设使得应付工程设备款项余额大幅增长，较 2015 年末增长 1,300.57 万元；另一方面，公司妥善利用赊购方式进行原材料采购，期末应付材料及费用款项较 2015 年末增长 2,206.76 万元。

2017 年 10 月末，公司应付账款较 2016 年末下降 50.70%，主要系公司当期应付工程设备款项余额大幅减少所致。

（2）非流动负债构成分析

报告期各期末，公司非流动负债构成情况如下表所示：

单位：万元

项 目	2017-10-31		2016-12-31		2015-12-31	
	金额	比例	金额	比例	金额	比例
非流动负债						
预计负债	119.86	11.33%	90.52	6.11%	83.35	6.15%
递延收益	937.96	88.67%	1,390.79	93.89%	1,271.51	93.85%
非流动负债合计	1,057.81	100.00%	1,481.31	100.00%	1,354.86	100.00%

2015-2016 年末、2017 年 10 月末，上市公司非流动负债总额分别为 1,354.86 万元、1,481.31 万元、1,057.81 万元。

2015-2016 年末、2017 年 10 月末，公司预计负债余额分别为 83.35 万元、90.52 万元和 119.86 万元，公司预计负债系产品三包维修费。

2015-2016 年末、2017 年 10 月末，公司递延收益余额分别为 1,271.51 万元、1,390.79 万元和 937.96 万元。报告期各期末递延收益余额较大，主要系与资产相关的政府补助。

3、现金流状况分析

报告期内，公司现金流状况如下表所示：

单位：万元

项 目	2017年1-10月	2016年度	2015年度
经营活动产生的现金流量净额	-572.95	4,920.46	114.68
投资活动产生的现金流量净额	-8,340.33	-1,369.89	-1,921.29
筹资活动产生的现金流量净额	10,529.66	-1,090.00	-1,056.23
现金及现金等价物净增加额	1,616.37	2,460.57	-2,862.84

4、偿债能力分析

报告期各期末，公司偿债能力指标如下表所示：

项 目	2017-10-31	2016-12-31	2015-12-31
资产负债率	22.76%	43.39%	43.05%
流动比率（倍）	3.28	1.52	1.70
速动比率（倍）	2.73	1.16	1.25

报告期内，上市公司的资产负债率整体稳中有降，偿债能力逐渐增强。

报告期内，上市公司流动比率、速动比率呈现逐渐稳中有升的趋势，公司具有较好的短期偿债能力。

5、资产运营能力分析

报告期内，公司资产周转能力指标如下表所示：

项 目	2017年1-10月	2016年度	2015年度
应收账款周转率（次）	2.27	3.62	3.52
存货周转率（次）	1.72	2.40	2.15

注：

应收账款周转率=营业收入÷[(期初应收账款+期末应收账款)÷2]

存货周转率=营业成本÷[(期初存货+期末存货)÷2]

（二）本次交易前公司经营成果分析

1、盈利结构分析

报告期内，公司的盈利结构如下表所示：

单位：万元

项 目	2017年1-10月	2016年度	2015年度
营业收入	12,543.97	19,561.42	17,096.29
营业成本	8,879.45	13,038.46	11,300.78
营业利润	1,322.47	3,084.58	2,467.06
利润总额	1,779.60	3,781.99	3,208.26

净利润	1,498.93	3,251.39	2,771.43
-----	----------	----------	----------

公司长期致力于发动机节能减排领域，为下游客户提供符合柴油机动车减排需要和汽油机动车节能需要的废气再循环处理方案。公司主营业务为发动机废气再循环（EGR）系统的研发、生产和销售，主要产品为发动机废气再循环（EGR）系统产品，包括 EGR 阀、控制单元（ECU）、传感器、EGR 冷却器等。

2016 年度，公司实现营业收入 19,561.42 万元，较 2015 年度增长 14.42%；公司实现利润总额 3,781.99 万元，较 2015 年度增长 17.88%；公司实现净利润 3,251.39 万元，较 2015 年度增长 17.32%，主要原因为：（1）2016 年度，公司继续深耕现有市场，并得益于当年下游柴油机市场的复苏，柴油 EGR 阀、传感器、EGR 冷却器产品销售规模进一步扩大；（2）另一方面，在非道路排放标准升级的背景下，公司产品对非道路市场客户的销售得到增加。

2017 年以来，公司下游处于国 IV 标准向国 V 标准切换阶段，客户在切换初期对国产排放零部件的应用有所滞后，公司部分国 V 产品的配套进程稍晚于预期，导致公司 2017 年 1-10 月销售收入下降；另外，由于隆盛科技新厂区搬迁、新厂房投入使用带来的阶段性支出增加以及国标切换期的销售费用较高等因素，2017 年 1-10 月期间费用较上年同期有所增长。

2、期间费用分析

报告期内，公司期间费用构成及其占营业收入的比例情况如下表所示：

单位：万元

项 目	2017 年 1-10 月		2016 年度		2015 年度	
	金额	比例	金额	比例	金额	比例
销售费用	630.39	5.03%	775.74	3.97%	721.40	4.22%
管理费用	1,770.13	14.11%	2,016.74	10.31%	1,924.18	11.25%
财务费用	306.26	2.44%	352.04	1.80%	477.66	2.79%
合 计	2,706.78	21.58%	3,144.52	16.08%	3,123.24	18.26%

3、盈利指标分析

报告期内，公司的主要盈利指标如下表所示：

项目	2017 年 1-10 月	2016 年度	2015 年度
加权平均净资产收益率	6.13%	16.82%	16.22%

销售毛利率	29.21%	33.35%	33.90%
销售净利率	11.95%	16.62%	16.21%

二、交易标的

（一）行业特点

微研精密主要从事精密冲压模具、精密型腔模具、光电子器件、冲压件、塑料制品的设计、开发、加工、生产、销售。根据《上市公司行业分类》（2012年修订），微研精密所属行业为制造业中的金属制品业（C33）。

1、行业基本情况

（1）行业特点

冲压行业是金属成形加工行业中重要的分行业，是机械制造业的基础行业，其发展程度反映一个国家的制造工艺技术的竞争力，其产品涉及家电制造业、汽车制造业、电子电器业、仪器仪表业、装备制造业等诸多方面，运用范围非常广泛。金属材料需要经过加工成一定形状后方能实现其应用，而冲压工艺是金属结构制造中重要的成形工艺，因此，金属结构制造业企业面对的客户几乎是所有需要中小型金属零部件的企业。

产品方面，冲压产品特别是精密冲压零部件产品的突出特点是：

特点	描述
产品质量的一致性	所有同型号产品质量高度一致，所有同型号产品实现完全互换
装配适合性	所有零件必须达到与其他各种零件在装配方面的完美配合，特别是高精度机电设备的精密零部件，要求的尺寸误差非常苛刻
生产的高效性	与其他金属成形工艺如铸造、锻造等相比，冲压工艺在生产效率方面具有明显的优势

工艺方面，厚料精冲工艺逐渐替代机加工和粉末冶金工艺。由于机加工工件工艺复杂，重复定位加工导致产品一致性较差，并且加工周期长、成本高，粉末冶金件同样也存在强度差等缺陷，而厚料精冲技术可以克服以上机加工件和粉末冶金件的缺陷，满足客户的要求，因此用精冲冲压工艺代替原始的机加工工艺和粉末冶金工艺已成为行业的主流趋势。厚料精冲技术可以冲压厚度为 13mm 以下的碳钢、不锈钢等材质并且保证产品切断面的全光亮，从而提高客户端组装焊接

质量。现阶段，厚料精冲技术主要以平面精冲件为主，未来将会向三维精冲件和异性精冲件方面发展。

精密高拉伸技术也是应用较为广泛的技术。在高拉伸和变薄拉伸方面，国内一些企业经过长时间摸索和产品开发已经积累了较为丰富的经验，高度和直径的比值达到 5:1，变薄拉伸方面可以将 2mm 的材料直径变薄到 1.2mm 左右，并且同时保证内外径公差正负 0.05，此类零件主要应用在发动机及变速箱领域以及锂电池行业，如博世的 HDP5 高压油泵和 VTS 项目变速箱均需采用类似零件。

（2）我国冲压行业的发展情况及问题

我国冲压行业经过 2001 至 2010 年十年快速增长后，进入平缓稳定的发展阶段，正在从规模和数量的竞争转向高质量、高性能、多品种和高性价比的竞争。“十二五”期间，我国冲压行业在汽车用高强度钢板构件的材料选用、冲压设备和模具更新、冲压工艺改进及其软件开发与应用方面取得了一系列进展。虽然冲压行业的信息化、数字化建设起步时间不长，但是已经显著提高了产品质量和生产效率，获得了可观的经济效益和社会效益。

虽然国内冲压行业取得了长足发展，但从整个冲压行业来看，还是存在一定的问题，主要有如下三个方面：

原材料方面：冲压板材自给率尚好，汽车薄板能够满足 95% 左右，但是品种配套不齐全，如高强度轿车用钢板、合金化镀锌板、铝板、超宽薄板（1,650mm 以上）等都依赖进口。国内部分材料性能还达不到国际水平，国际技术壁垒依旧存在。新材料研发和投入市场的节奏跟不上企业发展的步伐。

高端模具方面：目前，国产模具材料主要还是中低端产品，企业盈利水平有限。大型、精密、复杂和长寿命的模具大部分依赖进口，模具设计、制造和材料都满足不了国内汽车发展需要。根据中国锻造业协会统计，从 2010 年起我国模具产业出口首次超过进口实现外贸顺差以来，到 2014 年，模具产业出口顺差达 23.3 亿美元，但是冲压模具却出现逆差，每年进口都多于出口，长寿命的模具大部分依赖进口。冲压模具的材料、设计、制作均满足不了国内汽车发展的需要，而且标准化程度尚低，大约为 40%~45%，而国际上一般在 70% 左右。

冲压高端设备方面：目前，伺服压机、大吨位多工位压机、高档内高压成形生产线、高档热成形生产线等高端设备多数还是依靠进口。国产冲压设备在精度特别是稳定性等技术指标方面明显落后于国际同类产品，而核心的整线集成控制技术有待进一步提高及突破。

（3）行业发展趋势

根据《中国锻压行业“十三五”发展纲要——冲压行业》的统计，“十二五”期间，全国冲压行业约有超过 2.5 万家生产企业，200 多万从业人员，年生产 2,800 万吨冲压件，总销售额达 4,000 亿元，年消耗 3mm 以下薄钢板材 4,500 多万吨，采购冲压模具费 400 亿元（仅指冷冲模，不含热成形和注塑模），新购冲压装备费用 200 亿元。相较于铸造技术，冲压技术在金属成型方面提高了效率的同时还降低了成本。冲压行业的产品主要应用于汽车零部件和电子产品零部件，因此下游行业的发展将直接影响到冲压行业的发展。

①汽车及汽车零部件行业

21 世纪以来，随着我国国民经济的高速发展和人民生活水平的提高，我国汽车行业保持稳定增长的态势。自 2009 年成为世界汽车第一产销大国后，我国已连续八年蝉联世界第一。根据中国汽车工业协会的统计，2000 年中国汽车的产量为 206.6 万台，2016 年产量增至 2,800.84 万台，年复合增长率高达 17.69%；2000 年汽车的销量为 208.62 万台，2016 年销量增至 2,793.89 万台，年复合增至率高达 17.60%。

2000-2016年中国汽车产销量（万台）

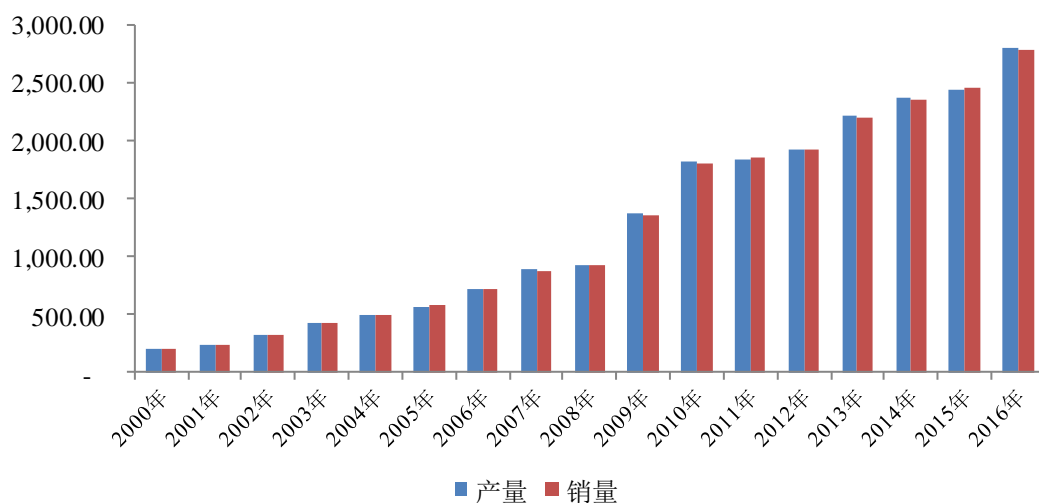

数据来源：Wind资讯、中国汽车工业协会

从 2015 年 9 月以来，除个别月度之外，各月的汽车销量均保持了不同幅度的同比正增长，未来有望进一步提升。

2015年9月-2017年10月中国汽车销量当月同比增幅

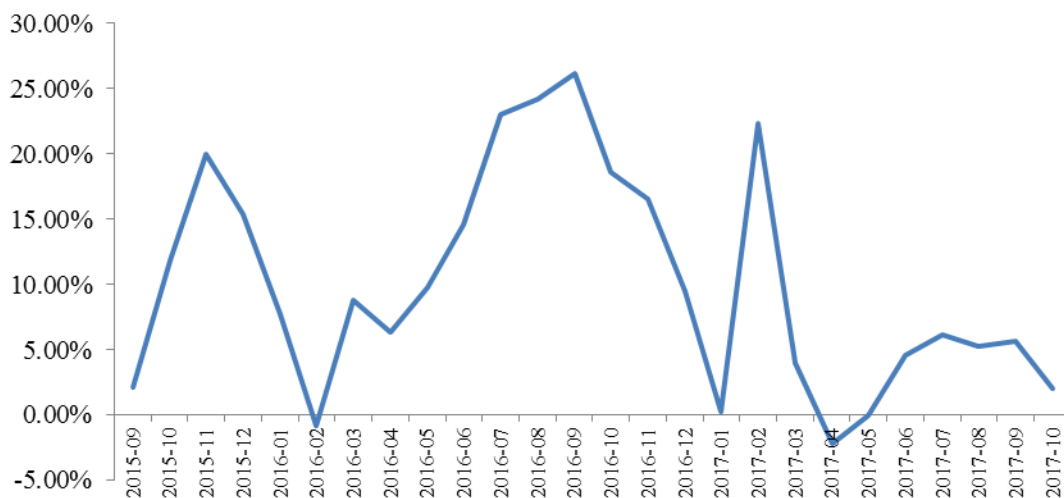

数据来源：Wind资讯

尤其是近年来新能源汽车行业的快速发展，也为冲压行业带来了更多的发展机会。根据中国汽车工业协会的统计数据，2016 年我国新能源汽车产量达 51.7 万辆，销量 50.7 万辆，同比分别增长 51.7% 和 53%。在国务院 2016 年 11 月印发的《“十三五”国家战略性新兴产业发展规划》中明确指出，到 2020 年，实现当年新能源汽车产销 200 万辆以上，累计产销超过 500 万辆，整体技术水平保持与国际同步，形成一批具有国际竞争力的新能源汽车整车和关键零部件企业。

新能源汽车产业已成为技术先进、具有一定规模、相关配套迅速发展的战略性朝阳产业。

伴随着汽车整车市场的向好，汽车零部件市场也迅速发展起来。根据中国汽车工业协会的统计数据，2015年我国汽车零部件及配件制造行业规模以上企业主营业务收入达32,117.23亿元，同比增长8.3%，利润总额达2,464.79亿元同比增长13.4%。同时，中国汽车零部件行业的开放程度有了很大的提高，国际合作不断加强。根据海关总署的统计，自2001年开始，中国汽车零部件行业的进出口额始终保持着快速增长，2017年10月份汽车零件的进口额达到253,198.20万美元，出口额达到403,877.10万美元。

2001年1月-2017年10月中国汽车零件进出口额（万美元）

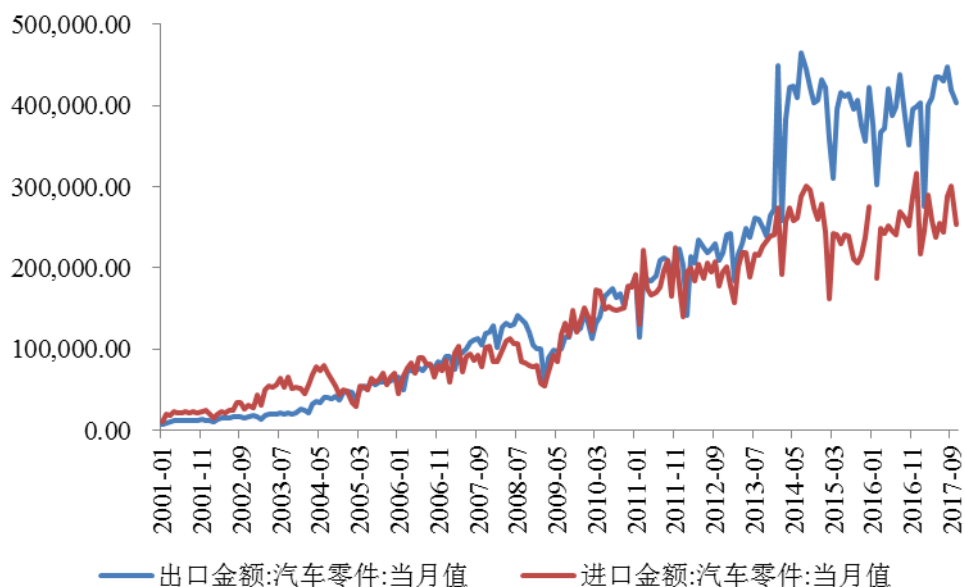

数据来源：Wind资讯、海关总署

目前，我国已形成了西南、华中、珠三角、长三角、京津和东三省六大汽车零部件产业集群，成为支撑中国汽车工业发展的重要力量，同时也形成了一批优势零部件骨干企业。这些企业具备一定的产品创新能力，具有多车型配套、多市场供给能力，基本保持了与整车制造企业同步开发的能力。2016年，中国汽车零部件规模以上企业的主营业务收入37,202.80亿元，净资产收益率基本保持在10%左右。

2011年-2016年汽车零部件及配件制造业

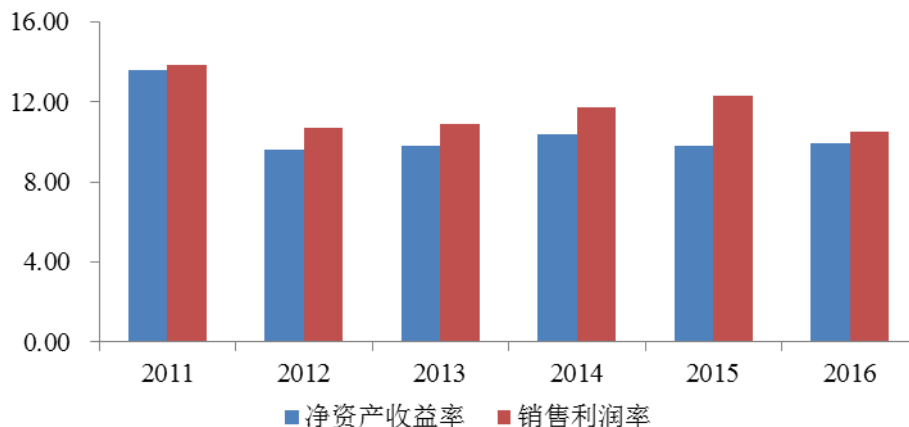

数据来源：Wind资讯、国资委

②电子产品行业

3C 产品是指计算机（Computer）、通信（Communication）和消费类电子产品（Consumer Electronics）三者的结合。作为冲压行业零部件的下游应用领域，尤其是电脑和智能手机行业对冲压零部件行业的影响也比较大。

智能手机方面：近年来，中国智能手机市场蓬勃发展，出货量逐年增长。目前，智能手机的软硬件性能逐步与笔记本电脑趋同，智能手机已经逐渐侵占了传统 PC 与笔记本电脑的市场空间，成为通讯、娱乐、社交和办公的主要工具。根据工信部统计，2011 年中国市场智能手机出货量 9,494.40 万部，2016 年中国市场智能手机出货量达到 52,161.80 万部，年复合增长率 40.60%。

2011年-2016年中国智能手机出货量（万部）

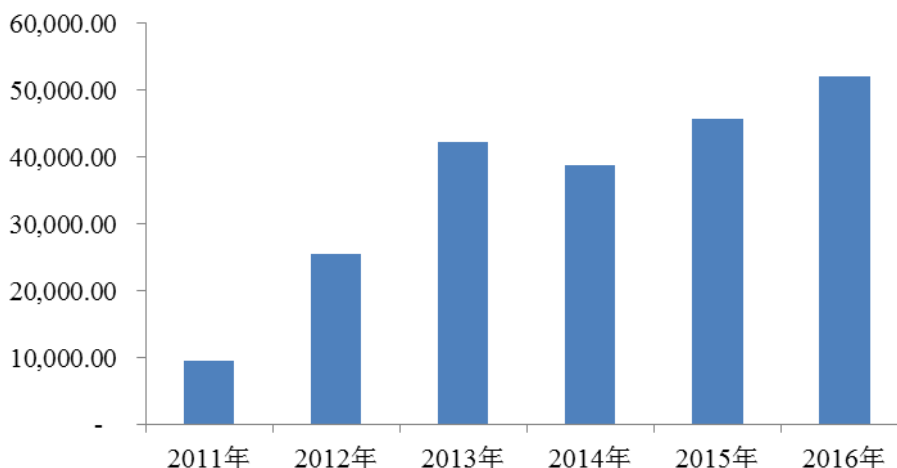

数据来源：Wind资讯、工信部

计算机方面：由于移动设备的替代，消费者对购买台式机和笔记本电脑的兴趣有所降低，2014年到达最高值 34,656.90 万台，但是从 2014 年开始，计算机的产量呈逐年下滑趋势。

2009年-2016年中国计算机产量（万台）

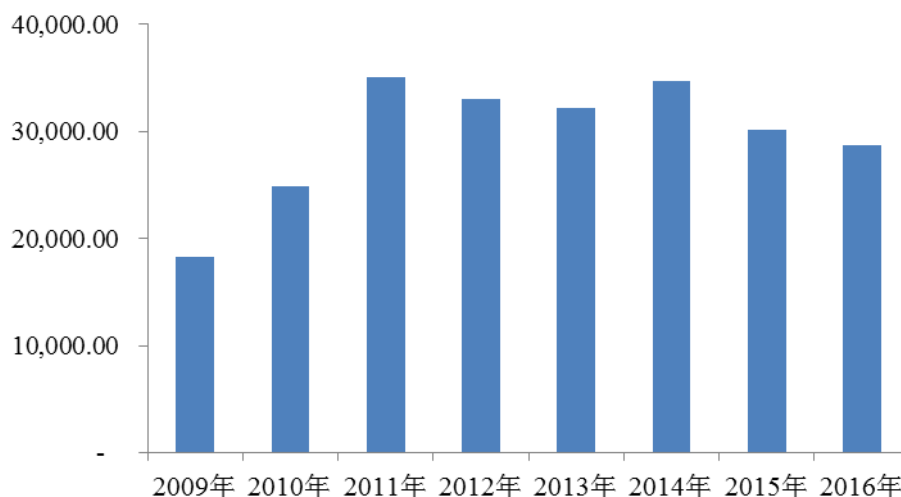

数据来源：Wind资讯、国家统计局

中国汽车行业尤其是新能源汽车行业的快速发展以及智能手机行业的蓬勃发展，必将对上游冲压行业带来更多的发展机遇。

2、行业竞争格局和市场化程度

近年来，中国因逐渐成为了世界制造业中心和消费大国而备受关注，特别是家用电器、汽车和电机等行业的快速发展，使得金属冲压零部件的需求迅速增长，不少跨国企业在将整机制造转移至中国的同时，也将配套工厂转移至中国，对国内配件的采购量也逐年快速增加，带动了国内相关行业的快速发展。

在这种背景下，作为制造业基础行业之一的冲压行业也获得了快速发展。目前我国冲压行业企业主要分为三大类：

类型	描述
单一整机配套型企业	主要是为大型整机制造厂商专业配套的冲压企业或工厂，以外商投资企业为主，为整机产品配套生产零部件。该类企业一般不参与目标整机厂之外的市场份额竞争，产能得不到充分利用。
小规模冲压企业	设备相对落后，模具开发能力弱或不具备模具开发能力，技术人才严重缺乏，产品质量等级低，主要为中小规模企业配套加工。随着专业化的冲压零部件产品制造公司的快速成长，该类企业的目标客户将越来越局限于同区域内的对成本敏感但对产品品质要求不高的

	小规模企业。
专业化零部件制造企业	以规范的民营企业为主，这类企业的销售已经达到一定规模、设备先进、不断引进和培养高级人才（技术、管理、市场等）、具有自主的模具设计制造能力和生产工艺改进、创新能力，具备成熟的产品质量保证体系，具备承接大规模订单的生产能力，能专门为客户定向开发制造具有个性化需求的高端产品。该类企业凭借着较强的产品开发能力、工艺设计能力、可靠的产品质量和较低的成本逐步扩大市场份额。目前，国内该类企业数量不多，主要集中在家电零部件制造、汽车零部件制造领域。

国内冲压行业在中低端产品市场进入壁垒较低，竞争日趋白热化，但是高端产品存在着多种进入壁垒，仍有开拓的市场空间。

3、影响行业发展的有利和不利因素

（1）有利因素

①国家产业政策鼓励和扶持

请参见本报告书“第四章 交易标的”之“十、主营业务的具体情况”之“（一）所处行业的主管部门、监管体制、主要法律法规及政策”。

②全球制造业向中国转移

从宏观层面来看，随着全球制造业向中国转移，我国已经成为世界制造工厂，尤其是在汽车、电子信息、家电、办公设备等行业，产量均居世界前列。这种产业转移趋势对国内整个制造业的拉动非常明显，也改变了全球的工业制造格局。近年来，我国又提出制造强国的目标，我国也将从制造业大国向制造业强国转变，精密制造作为制造强国的重要一环也将会快速发展。

从微观层面来看，零部件等制造行业的跨国企业出于降低成本及接近目标市场等考虑，不断将其原由本国生产的产品转移至中国，国际间产能的转移又将进一步促进我国精密铸造能力的提升，形成本行业发展的良性循环。受此影响，精密冲压零部件行业的市场空间也会得到进一步的释放。

③下游行业的持续增长带来的广阔市场空间

最近十年来，汽车、通信电子和家用电器等行业取得了高速的发展，使得金属冲压等零部件的需求迅速增长。随着“十三五”发展规划的出台，相关制造业

将加快转型升级，由“中国制造”向“中国智造”迈进。金属冲压零部件行业将会随着其相关下游行业的发展一起完成转型升级，市场空间进一步扩大。

（2）不利因素

①行业集中度较低，技术水平相对落后

根据中国锻压协会统计，目前我国冲压行业共有超过 2.5 万家企业，行业集中度较为分散。行业内企业数量虽然较多，但绝大多数冲压企业与国际先进企业的水平相比，在经营理念、工艺研发、产品设计、装备及模具、人力资源方面都有比较大的差距，特别是 CAE 技术方面。CAE 技术是国际最先进的模具设计技术，该技术可以显著缩短模具的设计和调试周期，提高模具设计的精度和质量。目前，日本、美国、德国等制造强国已将该技术广泛应用于冲压成形过程的分析、优化和模具的设计。但在国内，由于 CAE 分析软件应用人才的缺乏，其功能发挥还受到很大的限制。

②原材料价格波动

冲压行业原材料主要为钢材，其材料成本占生产成本比重较大。近年来，钢材价格的波动导致冲压行业厂商生产成本波动，并对行业的整体利润造成一定影响。在此背景下，具备较强的技术优势、规模优势及成本控制能力的企业将具有更高的议价能力或灵活定价的能力，获得更强的竞争优势。

③劳动力成本上升

当前汽车零部件行业对劳动力有较多需求。近年来，随着我国人口红利的逐渐消失，劳动力市场正经历较大的结构性转变，企业劳动力用工成本逐步上升，用工难、用工贵的问题较为突出。凭借低廉的劳动力成本获取竞争优势的发展模式已不可持续，劳动力价格和供给将影响我国汽车零部件行业发展。

4、进入该行业的主要障碍

目前，我国冲压行业企业绝大多数为小型企业，还有为数不少的家庭作坊式冲压企业。普通的冲压产品和高端的冲压产品在人才、技术、装备、工艺等方面的要求差别巨大。进入冲压行业容易，但要成为大规模、专业化的金属零部件制造企业则将面临以下几点障碍：

（1）技术壁垒

精密金属冲压行业属于集合了金属制造、新材料应用、模具的设计与制造、信息技术等多个学科的技术复合型行业。面向的下游行业主要有汽车、电子产品等行业，随着下游应用市场的竞争加剧，汽车和电子产品的开发周期和生命周期逐步缩短，因此对于金属冲压件的加工精度与产品质量要求更高，从而对产品的研发与制造过程中的技术能力提出了严格的要求。刚进入冲压行业的企业一般规模较小，模具的开发能力较差，研发投入较少，难以形成批量的生产能力。

（2）品牌和客户认知壁垒

大规模、专业化的零部件制造企业面对的客户通常是各个行业中的优势企业，这些客户对产品的品质和供货稳定性普遍有着较高的要求。为保持产品质量稳定，客户对零部件的供应商选择非常慎重，选择标准涵盖了配套企业的技术、装备、人力资源、生产过程管理、质量控制、企业管理、财务状况、资信等级、社会责任等各个方面，从认证开始到产品试样平均需要一年左右，试制产品投放市场后经过三个月至六个月的反馈期，在各方面达标的前提下，才会进入批量生产过程。进入跨国企业采购链，则需要更长的认证时间。客户一旦建立起对零部件厂商的信任，忠诚度将会比较高。新进入者由于缺乏稳定的产品品质验证，很难在短时间内取得客户的信任和订单，因此精密零部件冲压行业存在较高的品牌和客户认知壁垒。

（3）人才壁垒

冲压行业内高级模具设计软件应用人才、高级技师、高级技工的缺乏，不仅使得该部分人才的薪酬高企，而且使得高级人才向大规模、具有良好发展前景的企业聚集。就行业内的模具设计开发、市场运营和生产管理的高端人才而言，其流动已经趋向全球化。因此，如何吸引并留住行业的优秀人才也是步入规模化先进制造企业之列的障碍之一。

（4）资金壁垒

高品质的金属冲压件需要先进设备与高质量的模具相互配合，这就要求金属冲压件企业引进昂贵的模具设计软件、模具加工设备与先进的冲压设备，并且需

要具备与客户产品同步升级更新的工艺技术创新能力、新产品研发能力，因此大规模的专业化金属冲压件生产企业必须有足够的资金投资于设备与研发，对新进入者形成了资金障碍。

（5）管理能力壁垒

目前，汽车整车行业对供应商的需求更加趋向于小批量、多批次，这也要求冲压行业的零部件供应商能够及时有效地应对这些需求，只有具备全面出色的系统化管理能力的相关企业才能够保证其产成品的质量稳定性和向下游供货的持续性。先进的管理模式是冲压行业零部件供应商在长期的生产经营中不断累积形成的，行业新进入者通常情况下难以在短时间内建立起高效的管理团队和有序的管理机制，从而形成一定的行业进入壁垒。

5、行业周期性、区域性或季节性特征

冲压行业的发展状况与下游行业的发展息息相关，占市场份额最大的是汽车行业。

周期性特征：汽车零部件行业属于强周期行业，其行业景气程度与汽车整车行业基本保持一致。随着国内汽车行业的持续发展和我国汽车生产、消费大国的逐步形成，汽车零部件行业步入了一个稳定增长的产业周期。因此，冲压行业目前也处于一个稳定增长的产业周期。

区域性特征：随着国内汽车和汽车零部件行业的稳步发展，冲压行业也得以快速发展。目前，我国汽车零部件产业已初步形成东北、京津、华中、西南、长三角、珠三角六大产业集群，冲压行业的企业虽然较为分散，但是主要还是依托在六大产业集群地。

季节性特征：对于汽车销售市场而言，具有一定的季节性特征，受国庆、春节等长假的影响，每年的第一、第四季度通常为国内乘用车的销售旺季。但近年来，由于新产品投入、营销推广等因素影响，汽车行业季节性特征有所削弱。因此，冲压行业的季节性并不明显。

6、所处行业与上下游行业之间的关联性

冲压行业所使用的主要原材料为钢材等金属材料，其上游主要为金属原料制造、代理、加工或经销商，其下游应用产业范围广泛，包含汽车、消费性电子产品及各类机械仪器等。具体所属行业之上、中、下游产业关联性如下图所示：

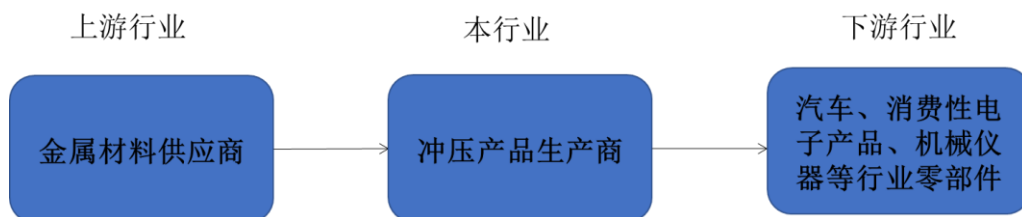

(1) 本行业的上游行业

本行业的上游行业为钢材等金属材料制造、代理、加工或经销商。2012年1月开始，我国钢材的产量保持稳定的增加，进入2016年之后，产量保持基本稳定。

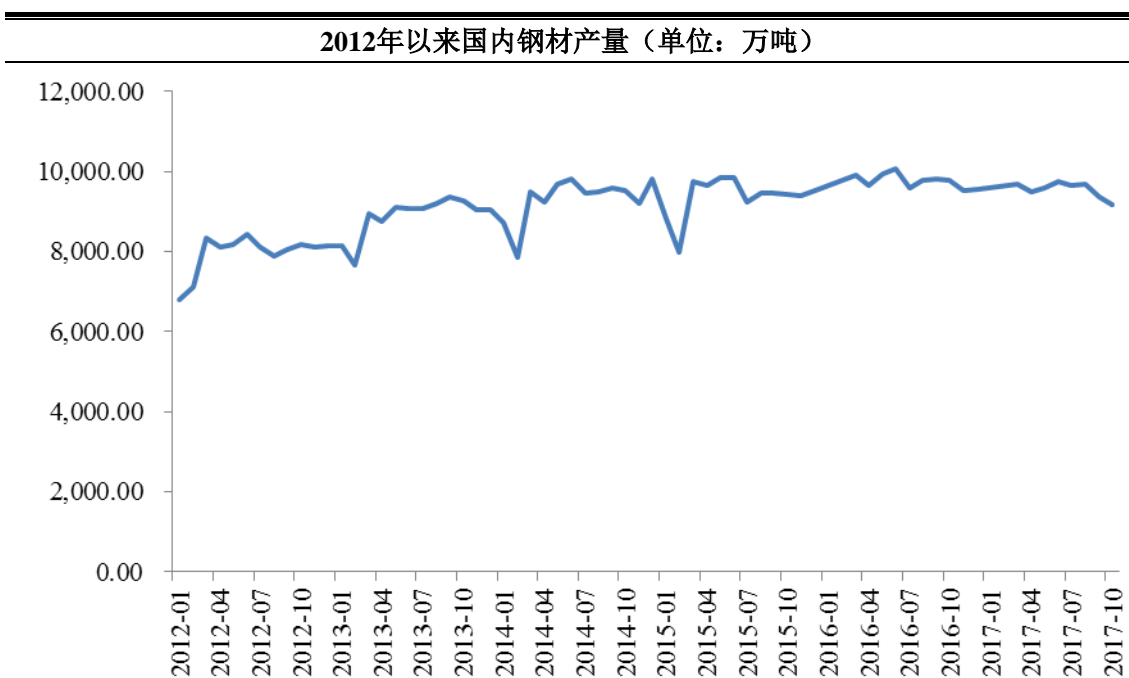

数据来源：Wind资讯、国家统计局

自2012年，全球经济增速大幅放缓，我国钢材库存高企，亏损面扩大，下游产业对钢材需求减弱。2016年后，我国钢材市场价格逐步回升，结束了长达4年的持续震荡下跌，进入震荡上行的通道。钢材价格上升对以钢材为原材料的冲压企业造成了一定的负面影响。

2012年以来国内钢材价格指数

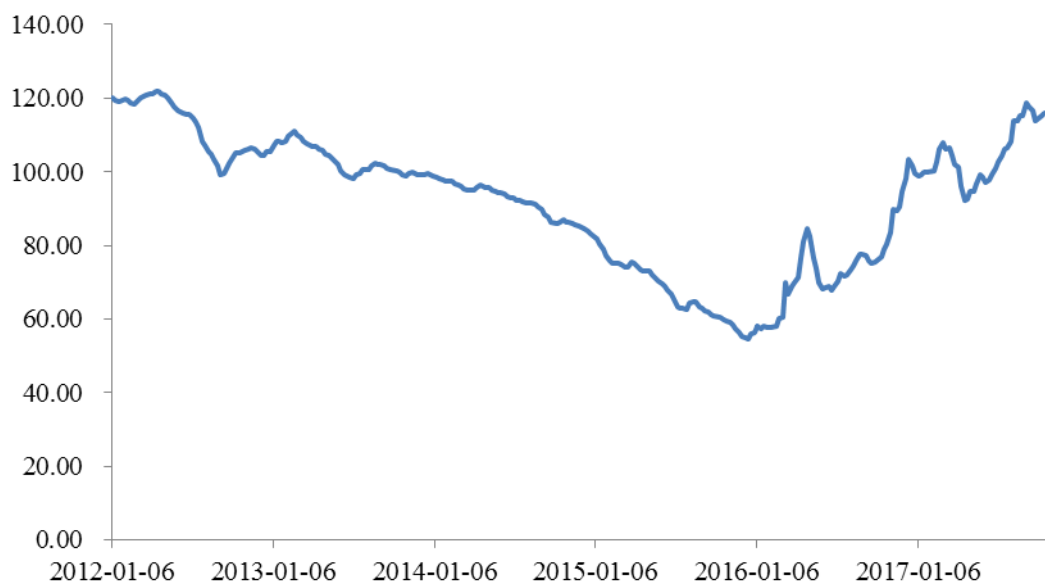

数据来源：Wind资讯、国家统计局

（2）本行业的下游行业

精密冲压行业下游应用领域十分广泛，其下游行业几乎包括所有的制造业，主要应用于汽车制造业、3C 电子产品等领域。下游行业的需求扩张，将有力推动精密冲压行业的快速发展。

（二）行业地位及核心竞争力

1、行业地位

微研精密是一家精密制造类高新技术企业，专注于精密模具、高端精密冲压件、高精度机加工件、精密注塑件等产品的研发和生产，产品主要应用于传统汽车的节能减排模块、安全模块、座椅门锁模块以及新能源汽车的电控电机模块。

经过多年发展，微研精密积累了丰富的精密零件的开发技术和制造经验，其开发设计的精密冲压零件质量好、可靠性强、性能稳定，在国内外客户中享有较高声誉。目前，微研精密的客户主要以汽车行业内的顶级零部件供应商为主，如联合汽车电子有限公司、日本 ALPS 电气株式会社（无锡阿尔卑斯电子有限公司）、无锡理昌科技有限公司、德国博泽集团（博泽（上海）汽车零部件制造有限公司）、舍弗勒（中国）有限公司、盖茨胜地汽车水泵产品（烟台）有限公司、延锋安道拓座椅机械部件有限公司等。

2、主要竞争对手

微研精密主要竞争对手简要情况如下：

（1）广东鸿图科技股份有限公司

该企业成立于 2000 年，主要从事精密铝合金压铸件的设计和生产制造。该企业于 2006 年 12 月在深圳证券交易所挂牌交易，证券代码 002101。

（2）上海新朋实业股份有限公司

该企业成立于 1997 年，主要从事专业的机电产品金属零部件设计和制造，拥有钣金类零件的精密冲压、连续冲压、数控冲裁及折弯、激光切割、机器人焊接、网板自动冲压、粉末喷涂处理等加工手段。该企业于 2009 年 12 月在深圳证券交易所挂牌交易，证券代码 002328。

（3）广东鸿特精密技术股份有限公司

该企业成立于 2003 年，主要从事铝合金精密压铸件、汽车零配件、汽车双离合变速器（DCT）关键零件及部件、通讯类零配件的设计、制造与销售。该企业于 2011 年 2 月在深圳证券交易所挂牌交易，股票代码 300176。

（4）苏州春兴精工股份有限公司

该企业成立于 2001 年，主要从事精密铝合金结构件、移动通信射频器件以及冲压钣金件的研发和制造业务。该企业于 2011 年 2 月在深圳证券交易所挂牌交易，证券代码 002547。

（5）新兴精密电子（苏州）有限公司

该企业成立于 2002 年，主要从事精密冲压件、注塑件、半导体零部件的开发与制造。

（6）联德精密材料（中国）股份有限公司

该企业成立于 2003 年，主要从事精密金属冲压零部件的研发、生产与销售，主要产品包括通过冲压成形制成的各种电子产品散热模组、电子产品零部件、

汽车零部件与建筑材料零部件，同时为汽车与电子产品生产厂家提供冲压模具的配套。

3、核心竞争力

（1）优秀的研发能力和综合解决方案

金属冲压就是依靠冲压设备与模具对金属施加外力使之成形的工艺，模具的设计与制造是该工艺的关键。微研精密始终以技术创新为核心、自主研发为先导，建立了较为完备的研发体系，设立独立的研发中心，配备一批经验丰富、知识全面、技术扎实的研发人员，同时聘请拥有经验丰富的外籍产品开发技术人员作为微研精密模具设计和开发的指导。

微研精密不仅能提供单一的精密零件产品，还积极参与到客户产品的前期开发工作，根据客户的要求开发出多工位机械手、自动送料机和在线检测器等多种非标准生产线，为客户非标定制化产品的生产提供先进的模具、工艺及产线规划等综合解决方案。

（2）精益化生产优势

精益化生产是一种以最大限度减少企业生产所占用的资源，降低企业管理和运营成本为主要目标的生产方式，精益化生产的特点力求在大批量的生产中实现多品种和高品质的低成本生产。

微研精密高度重视生产制造的精益化，提倡“Safety+5S”的生产理念，不仅对生产线进行优化降低生产成本，而且可以减少新生产线引入所造成的工时浪费。此外，微研精密在生产过程中定期对模具进行保养，提高了模具的使用寿命。精益化生产方式降低了微研精密的生产成本，有效提高了公司的竞争力。

（3）品牌与客户资源优势

微研精密始终专注于精密冲压模具、精密型腔模具、光电子器件、冲压件、塑料制品的生产与销售。经过多年发展，凭借其强大的技术研发实力、稳定的产品性能、全面完善的售后服务体系，微研精密在行业内赢得了良好的口碑，形成了优越的品牌效应。目前，微研精密的客户主要以汽车行业内的顶级部件供应商为主，如联合汽车电子有限公司、日本 ALPS 电气株式会社（无锡阿尔卑斯电子

有限公司）、无锡理昌科技有限公司、德国博泽集团（博泽（上海）汽车零部件制造有限公司）、舍弗勒（中国）有限公司、盖茨胜地汽车水泵产品（烟台）有限公司、延锋安道拓座椅机械部件有限公司等。

（4）严谨的质量保证体系

零部件的质量决定着整机产品的质量，产品质量达标并保持稳定，是专业化的零部件制造企业获得订单的重要原因。质量是企业的生命线，是企业获得订单和健康快速发展的基石。微研精密先后通过 ISO9001、IATF16949、ISO14001:2015 体系认证。生产经营过程中，微研精密始终坚持国际性质量标准来设计生产、管理流程，广泛运用工具显微镜、投影机、轮廓和粗糙仪、涂层测厚仪、拉力测试仪、三坐标测量机等多种高精检测设备及完善的后道处理工艺及设备，使得产品的质量得到可靠保证。

（三）财务状况分析

1、资产结构分析

报告期各期末，微研精密资产结构如下表所示：

单位：万元

项 目	2017-10-31		2016-12-31		2015-12-31	
	金额	比例	金额	比例	金额	比例
流动资产						
货币资金	2,904.06	11.37%	1,129.43	4.87%	1,165.98	6.08%
应收票据	366.17	1.43%	172.59	0.74%	-	-
应收账款	4,887.81	19.13%	3,103.46	13.38%	1,908.34	9.94%
预付款项	495.70	1.94%	415.51	1.79%	122.12	0.64%
应收利息	-	-	-	-	76.05	0.40%
其他应收款	98.24	0.38%	64.30	0.28%	2,108.26	10.99%
存货	4,111.72	16.09%	2,782.53	12.00%	1,748.22	9.11%
其他流动资产	223.45	0.87%	224.00	0.97%	909.63	4.74%
流动资产合计	13,087.15	51.22%	7,891.81	34.02%	8,038.59	41.89%
非流动资产						
长期股权投资	-	-	321.64	1.39%	-	-
固定资产	8,809.00	34.48%	9,683.33	41.74%	8,785.57	45.78%
在建工程	856.93	3.35%	311.12	1.34%	8.55	0.04%
无形资产	1,872.80	7.33%	3,591.82	15.48%	1,916.59	9.99%

商誉	-	-	572.58	2.47%	-	-
长期待摊费用	311.14	1.22%	302.54	1.30%	299.06	1.56%
递延所得税资产	88.72	0.35%	85.45	0.37%	93.08	0.49%
其他非流动资产	523.97	2.05%	436.20	1.88%	49.93	0.26%
非流动资产合计	12,462.56	48.78%	15,304.67	65.98%	11,152.77	58.11%
资产总计	25,549.72	100.00%	23,196.48	100.00%	19,191.36	100.00%

（1）流动资产构成分析

报告期各期末，微研精密流动资产构成情况如下表所示：

单位：万元

项 目	2017-10-31		2016-12-31		2015-12-31	
	金额	比例	金额	比例	金额	比例
货币资金	2,904.06	22.19%	1,129.43	14.31%	1,165.98	14.50%
应收票据	366.17	2.80%	172.59	2.19%	-	-
应收账款	4,887.81	37.35%	3,103.46	39.33%	1,908.34	23.74%
预付款项	495.70	3.79%	415.51	5.27%	122.12	1.52%
应收利息	-	-	-	-	76.05	0.95%
其他应收款	98.24	0.75%	64.30	0.81%	2,108.26	26.23%
存货	4,111.72	31.42%	2,782.53	35.26%	1,748.22	21.75%
其他流动资产	223.45	1.71%	224.00	2.84%	909.63	11.32%
流动资产合计	13,087.15	100.00%	7,891.81	100.00%	8,038.59	100.00%

报告期内，微研精密流动资产主要由应收账款、货币资金以及存货构成。

①货币资金

报告期各期末，微研精密货币资金的构成情况如下表所示：

单位：万元

项 目	2017-10-31	2016-12-31	2015-12-31
库存现金	87.92	68.46	58.21
银行存款	2,708.85	1,035.61	1,107.77
其他货币资金	107.30	25.36	0.00
合 计	2,904.06	1,129.43	1,165.98

2015-2016年末、2017年10月末，微研精密货币资金分别为1,165.98万元、1,129.43万元、2,904.06万元，占当期流动资产比例分别为14.50%、14.31%、22.19%。2017年10月末，微研精密货币资金余额较2016年末增长157.13%，主要原因为：微研精密主营业务规模扩张迅速，经营活动产生的现金流入较上年同期相比大幅增长。

②应收账款

2015-2016年末、2017年10月末，微研精密应收账款净额分别为1,908.34万元、3,103.46万元、4,887.81万元，占当期流动资产比例分别为23.74%、39.33%、37.35%。2016年末，微研精密应收账款余额较2015年末增长62.70%；2017年10月末，微研精密应收账款余额较2016年末增长57.71%，主要原因为：A、报告期内，微研精密主营业务快速增长，2017年1-10月营业收入较2016年度增长15.97%、2016年度营业收入较2015年度增长26.89%，应收账款规模随主营业务的快速扩张而相应增长；B、随着控股子公司微研中佳生产经营逐步稳定，微研中佳业务量明显增长，2017年1-10月营业收入较2016年度增长44.64%、2016年度营业收入较2015年度增长301.79%，微研中佳应收账款规模随主营业务的快速扩张而相应增长；C、部分新增客户账期由60天延长至90天。

A、应收账款账龄结构

报告期各期末，公司应收账款账龄情况如下：

单位：万元

项目	2017-10-31				
	账面余额		坏账准备		账面价值
	金额	比例	金额	比例	
单项金额重大并单项计提坏账准备的应收账款	-	-	-	-	-
按信用风险特征组合计提坏账准备的应收账款	5,145.21	99.82%	257.40	5.00%	4,887.81
单项金额虽不重大但单项计提坏账准备的应收账款	9.08	0.18%	9.08	100.00%	0
合计	5,154.29	100.00%	266.48	-	4,887.81
项目	2016-12-31				
	账面余额		坏账准备		账面价值
	金额	比例	金额	比例	
单项金额重大并单项计提坏账准备的应收账款	-	-	-	-	-
按信用风险特征组合计提坏账准备的应收账款	3,268.23	100.00%	164.77	5.04%	3,103.46
单项金额虽不重大但单项计提坏账准备的应收账款	-	-	-	-	-
合计	3,268.23	100.00%	164.77	-	3,103.46
项目	2015-12-31				

	账面余额		坏账准备		账面价值
	金额	比例	金额	比例	
单项金额重大并单项计提坏账准备的应收账款	-	-	-	-	-
按信用风险特征组合计提坏账准备的应收账款	2,008.78	100.00%	100.44	5.00%	1,908.34
单项金额虽不重大但单项计提坏账准备的应收账款	-	-	-	-	-
合计	2,008.78	100.00%	100.44	-	1,908.34

其中，按信用风险特征组合计提坏账准备的应收账款的账龄情况如下：

单位：万元

账龄	2017-10-31		
	账面余额	比例	坏账准备
1年以内	5,144.25	99.98%	257.21
1-2年	0.96	0.02%	0.19
小计	5,145.21	100.00%	257.40
账龄	2016-12-31		
	账面余额	比例	坏账准备
1年以内	3,259.15	99.72%	162.96
1-2年	9.08	0.28%	1.82
小计	3,268.23	100.00%	164.77
账龄	2015-12-31		
	账面余额	比例	坏账准备
1年以内	2,008.78	100.00%	100.44
1-2年	-	-	-
小计	2,008.78	100.00%	100.44

微研精密应收账款以1年以内为主。2015-2016年末和2017年10月末，1年以内应收账款余额占应收账款余额的比例分别为100.00%、99.72%、99.98%。

单项金额虽不重大但单项计提坏账准备的应收账款情况如下：

单位：万元

项目	2017-12-31		
	账面余额	坏账准备	计提比例
无锡国盛精密模具有限公司	9.08	9.08	100.00%
合计	9.08	9.08	100.00%

截至2017年10月31日，微研精密应收账款前五名客户为：

单位：万元

序号	客户名称	金额	占应收账款余额比例	坏账准备
1	联合汽车电子有限公司	992.87	19.26%	49.64
2	北京卫星制造厂	673.51	13.07%	33.68
3	无锡理昌科技有限公司	534.14	10.36%	26.71
4	延锋安道拓座椅机械部件有限公司	501.76	9.73%	25.09
5	天津航天机电设备研究所	294.08	5.71%	14.70
合计		2,996.35	58.13%	149.82

B、坏账计提原则

a、单项金额重大并单独计提坏账准备的应收款项

单项金额重大的判断依据或金额标准：单项金额前 10 名的应收账款或虽不属于前 10 名，但占总额的 5%（含 5%）以上的应收账款；单项金额大于 100 万元的其他应收款，确定为单项金额重大的应收款项。

单项金额重大并单项计提坏账准备的计提方法：在资产负债表日，本公司对单项金额重大的应收款项单独进行减值测试，经测试发生了减值的，按其未来现金流量现值低于其账面价值的差额，确定减值损失，计提坏账准备；对单项测试未减值的应收款项，汇同对单项金额非重大的应收款项，按类似的信用风险特征划分为若干组合，再按这些应收款项组合在资产负债表日余额的一定比例计算确定减值损失，计提坏账准备。

b、按信用风险特征组合计提坏账准备应收款项

确定组合的依据	
组合 1	合并范围外关联单位销售货款、往来款项
组合 2	合并范围内关联单位销售货款、往来款项
组合 3	其他销售货款、其他往来款项
按组合计提坏账准备的计提方法	
组合 1	余额百分比法
组合 2	一般不计提
组合 3	账龄分析法

组合中，采用账龄分析法计提坏账准备的：

账龄	应收账款计提比例	其他应收款计提比例
1 年以内	5.00%	5.00%
1—2 年	20.00%	20.00%
2—3 年	50.00%	50.00%

3 年以上	100.00%	100.00%
-------	---------	---------

组合中，采用余额百分比法计提坏账准备的：

组合	比例
合并范围外关联单位销售货款、往来款项	5.00%

c、单项金额不重大但单独计提坏账准备的应收款项

如有客观证据表明期末单项金额不重大的应收款项发生了减值的，根据其未来现金流量现值低于其账面价值的差额，确认减值损失，计提坏账准备。

d、计提坏账准备的其他说明

期末对于不适用按类似信用风险特征组合的应收票据、应收利息、长期应收款、预付款项等均进行单项减值测试。如有客观证据表明其发生了减值的，根据其未来现金流量现值低于其账面价值的差额，确认减值损失，计提坏账准备。如经减值测试未发现减值的，则不计提坏账准备。

e、与可比上市公司准备计提政策不存在重大差异

账龄	微研精密	可比上市公司				
		隆盛科技	奥联电子	苏奥传感	腾龙股份	威帝股份
1 年以内	5.00%	5.00%	5.00%	5.00%	5.00%	5.00%
1-2 年	20.00%	20.00%	10.00%	10.00%	10.00%	20.00%
2-3 年	50.00%	50.00%	50.00%	20.00%	30.00%	50.00%
3-4 年	100.00%	100.00%	100.00%	50.00%	60.00%	100.00%
4-5 年	100.00%	100.00%	100.00%	50.00%	100.00%	100.00%
5 年以上	100.00%	100.00%	100.00%	100.00%	100.00%	100.00%

由上表看，微研精密 1 年以内坏账计提比例与可比上市公司相当，1-2 年、2-3 年、3 年以上计提比例与可比上市公司相比较为严格，微研精密坏账计提政策与可比上市公司不存在重大差异，符合会计谨慎性原则。

综上，微研精密的应收账款坏账计提政策和比例合理。

C、期后回款

a、2017 年 10 月 31 日应收账款主要客户回款情况：

单位：万元

客户名称	2017-10-31	期后回款金额
联合汽车电子有限公司	992.87	992.87
北京卫星制造厂	673.51	557.82
无锡理昌科技有限公司	534.14	534.14
延锋安道拓座椅机械部件有限公司	501.76	501.76
天津航天机电设备研究所	294.08	131.00
无锡塔尔基热交换器科技有限公司	260.75	260.75
无锡阿尔卑斯电子有限公司	219.22	219.22
沃恩（VAUGHN）	190.79	72.51
无锡中佳热交换科技有限公司	174.90	174.90
盖茨胜地汽车水泵产品（烟台）有限公司	130.58	130.58
墨西哥博泽	128.89	128.89
舍弗勒（中国）有限公司	110.78	54.70
无锡丰晟科技有限公司	97.73	97.73
捷克博泽	90.68	90.68
长春博泽汽车部件有限公司	84.16	84.16
上海博泽电机有限公司	78.31	78.31
德国博泽	68.47	65.10
苏州华之杰电讯有限公司	63.47	63.47
合计	4,695.09	4,238.60
占期末审定应收原值比例	91.09%	-

由上表可见，微研精密截止 2018 年 3 月 31 日，2017 年 12 月 31 日应收账款主要客户期后已回款 90.27%。

b、2016 年 12 月 31 日应收账款主要客户回款情况：

单位：万元

客户名称	2016-12-31	期后回款金额
联合汽车电子有限公司	1,259.12	1,259.12
无锡理昌科技有限公司	363.41	363.41
延锋安道拓座椅机械部件有限公司	346.28	346.28
无锡塔尔基热交换器科技有限公司	264.79	264.79
无锡阿尔卑斯电子有限公司	164.05	164.05
舍弗勒（中国）有限公司	163.65	163.65
捷克博泽	115.76	115.76
杭州安费诺嘉力讯连接技术有限公司	91.70	91.70
合计	2,768.76	2,768.76
占期末审定应收原值比例	84.71%	-

由上表可见，微研精密截至 2016 年 12 月 31 日应收账款主要客户期后已全部回款。

c、2015 年 12 月 31 日应收账款主要客户回款情况：

单位：万元

客户名称	2015-12-31	期后回款金额
联合汽车电子有限公司	753.69	753.69
无锡理昌科技有限公司	443.11	443.11
延锋安道拓座椅机械部件有限公司	320.94	320.94
无锡塔尔基热交换器科技有限公司	178.09	178.09
无锡阿尔卑斯电子有限公司	117.03	117.03
博泽（上海）汽车零部件制造有限公司	56.64	56.64
合计	1,869.51	1,869.51
占期末审定应收原值比例	93.07%	-

由上表可见，微研精密截至 2015 年 12 月 31 日应收账款主要客户期后已全部回款。

综上所述，微研精密应收账款坏账准备计提充分。

③存货

A、存货构成情况

报告期各期末，微研精密存货明细情况如下表所示：

单位：万元

项 目	2017-10-31			
	账面余额	跌价准备	账面价值	比例
原材料	1,240.25	-	1,240.25	30.16%
库存商品	2,225.78	31.51	2,194.27	53.37%
委托加工物资	284.26	-	284.26	6.91%
在产品	392.94	-	392.94	9.56%
合 计	4,143.23	31.51	4,111.72	100.00%
项 目	2016-12-31			
	账面余额	跌价准备	账面价值	比例
原材料	759.65	-	759.65	27.30%
库存商品	1,629.41	26.76	1,602.65	57.60%
委托加工物资	82.25	-	82.25	2.96%
在产品	337.97	-	337.97	12.15%
合 计	2,809.29	26.76	2,782.53	100.00%

项 目	2015-12-31			
	账面余额	跌价准备	账面价值	比例
原材料	414.63	-	414.63	23.72%
库存商品	1,002.18	33.70	968.48	55.40%
委托加工物资	65.85	-	65.85	3.77%
在产品	299.26	-	299.26	17.12%
合 计	1,781.92	33.70	1,748.22	100.00%

2015-2016年末、2017年10月末，微研精密存货分别为1,748.22万元、2,782.53万元、4,111.72万元，占流动资产比例分别为21.75%、35.26%、31.42%。2016年末，微研精密存货账面价值较2015年末增长59.16%；2017年10月末，微研精密存货账面价值较2016年末增长47.77%，主要原因为：A、为了应对主要材料价格上涨，微研精密提前备货原材料；B、随着微研精密主营业务的逐步扩张，为应对客户的临时性需求，对部分产品增加了安全库存，库存商品随之增加。

B、存货库龄及跌价准备

a、库存商品库龄及跌价准备

冲压件商品库龄情况如下：

单位：万元

库龄	2017-10-31	2016-12-31	2015-12-31
1月以内	781.68	659.94	528.92
1-2月	289.93	305.11	84.93
2月以上	169.08	171.08	64.93
合计	1,240.69	1,136.12	678.78

模具库龄情况如下：

单位：万元

库龄	2017-10-31	2016-12-31	2015-12-31
1月以内	242.57	167.76	65.55
1-2月	92.05	6.50	167.98
2月以上	650.47	319.03	89.88
合计	985.09	493.29	323.41

库存商品合计（冲压件产品+模具）

单位：万元

库龄	2017-10-31	2016-12-31	2015-12-31
----	------------	------------	------------

1 月以内	1,088.78	827.69	594.47
1-2 月	317.45	311.61	252.91
2 月以上	819.55	490.11	154.80
其中：2 月以上库存中模具金额	650.47	319.03	89.88
合计	2,225.78	1,629.41	1,002.18
计提存货跌价金额	31.51	26.76	33.70

从上表可以看出，报告期内，微研精密库存商品库龄较短，库龄在 2 个月以内的库存商品占比分别为 84.55%、69.92%、63.18%。报告期内库龄在 2 个月以上的存货有所增加，一方面是库龄较长产品主要集中在模具库存，随着业务扩展、新客户增加，公司模具订单逐年增加导致 2017 年 10 月 31 日库龄较长存货有所增加；另一方面控股子公司微研中佳的航天产品订单持续增加，该部分业务收入毛利率较高（55%左右），但由于在交付产品后需要等客户项目完成时方可签订合同并确认收入，该周期较长，此因素导致库龄较长库存商品逐年增加。

期末对标的公司所有库存商品按成本与可变现净值孰低的原则计提跌价准备，其中：可变现净值为该产品临近期末的销售价格减去相关税费。经测算，部分产品存在跌价，主要原因为满足客户需求，标的公司需生产部分小批量配套产品，小批量产品单位制造费用较高，导致该部分产品可能存在可变现净值低于产品成本的情况，针对该部分存货计提跌价准备。

b、原材料库龄及跌价准备

单位：万元

库龄	2017-10-31	2016-12-31	2015-12-31
1 年以内	969.81	579.66	379.23
1 年以上	270.44	179.99	35.40
合计	1,240.25	759.65	414.63

从上表可以看出，2015 年至 2017 年 1-10 月原材料总体 1 年库龄逐年增加，一方面是由于微研精密订单增加，低耗品弹簧、螺母、包装物等批量采购量增大，以及模具需要备品备件需求量增加导致；另一方面是由于微研中佳订单增加，精密加工所需的备品备件如刀片、钻头、刀具等批量采购增大。微研精密和微研中佳从 2015 年至 2017 年 1-10 月，订单都大幅增加，低耗品、备品备件等需要量增加较大，公司批量采购价格较低，可降低采购成本。另外，2015 年微研精密处于

生产订单较少阶段，2015 年微研中佳处于成立初期，低耗品、备品备件采购量较少，随着两个公司订单增加，增加低耗品、备品备件采购较为合理。

2015-2016 年度、2017 年 1-10 月，公司主营业务毛利率分别为 30.01%、31.85%、33.23%，并且材料基本均用于生产产品，因此，报告期内，微研精密原材料不存在减值迹象。

（2）非流动资产构成分析

报告期各期末，微研精密非流动资产构成情况如下表所示：

单位：万元

项 目	2017-10-31		2016-12-31		2015-12-31	
	金额	比例	金额	比例	金额	比例
长期股权投资	-	-	321.64	2.10%	-	-
固定资产	8,809.00	70.68%	9,683.33	63.27%	8,785.57	78.77%
在建工程	856.93	6.88%	311.12	2.03%	8.55	0.08%
无形资产	1,872.80	15.03%	3,591.82	23.47%	1,916.59	17.18%
商誉	-	-	572.58	3.74%	-	-
长期待摊费用	311.14	2.50%	302.54	1.98%	299.06	2.68%
递延所得税资产	88.72	0.71%	85.45	0.56%	93.08	0.83%
其他非流动资产	523.97	4.20%	436.20	2.85%	49.93	0.45%
非流动资产合计	12,462.56	100.00%	15,304.67	100.00%	11,152.77	100.00%

报告期各期末，微研精密非流动资产主要由固定资产、无形资产和在建工程构成。

①固定资产

2015-2016 年末、2017 年 10 月末，微研精密固定资产分别为 8,785.57 万元、9,683.33 万元、8,809.00 万元，占非流动资产比例分别为 78.77%、63.27%、70.68%。

截至 2017 年 10 月 31 日，微研精密通过融资租赁方式租入机床等设备共计原值 296.01 万元，具体明细如下表所示：

单位：万元

项目	账面原值	累计折旧	减值准备	账面价值
精密数控电火花成形机床	45.30	2.87	-	42.43

精密数控电火花成形机床	45.30	2.87	-	42.43
5轴联动立式加工中心	205.41	11.38	-	194.03
合计	296.01	17.12	-	278.89

②无形资产

2015-2016年末、2017年10月末，微研精密无形资产分别为1,916.59万元、3,591.82万元、1,872.80万元，占非流动资产比例分别为17.18%、23.47%、15.03%。报告期内，微研精密无形资产主要为土地使用权。

2016年末，微研精密无形资产较2015年末增长87.41%，主要原因为：微研精密收购无锡桑达国联电源有限公司100.00%股权，新增土地使用权账面原值1,803.04万元。

2017年10月末，微研精密无形资产较2016年末下降47.86%，主要原因为：微研精密于2017年处置了无锡桑达国联电源有限公司100.00%股权导致土地使用权账面原值减少1,803.04万元。

③在建工程

2015-2016年末、2017年10月末，微研精密在建工程分别为8.55万元、311.12万元、856.93万元，占非流动资产比例分别为0.08%、2.03%、6.88%。2016年末，微研精密在建工程较2015年末增长302.58万元，主要原因为：A、微研精密设备安装较2015年末增长111.27万元；B、无锡三闲居酒店管理有限公司装修工程新增161.69万元；C、房屋改造新增29.62万元。

2017年10月末，微研精密在建工程较2016年末增长545.81万元，主要系微研精密设备安装工程增长所致。

④长期股权投资和商誉

2017年10月末，微研精密长期股权投资及商誉金额均为0，较2016年末分别下降321.64万元和572.58万元。长期股权投资减少主要系微研精密控股子公司微研中佳处置了所持有的无锡中佳热交换科技有限公司50.00%股权、无锡赢同新材料科技有限公司25.00%股权所致。商誉减少主要系微研精密处置了所持有的无锡市桑达国联电源有限公司100.00%股权所致。

⑤长期待摊费用

报告期各期末，微研精密长期待摊费用构成情况如下表所示：

单位：万元

项 目	2017-10-31	2016-12-31	2015-12-31
厂房改造	137.59	152.43	178.77
零星工程	8.10	13.96	23.99
模具	165.45	136.15	96.30
合 计	311.14	302.54	299.06

⑥其他非流动资产

报告期各期末，微研精密其他非流动资产构成情况如下表所示：

单位：万元

项 目	2017-10-31	2016-12-31	2015-12-31
设备、工程款等	523.97	436.20	49.93
合 计	523.97	436.20	49.93

2、负债结构分析

报告期各期末，微研精密负债结构如下表所示：

单位：万元

项 目	2017-10-31		2016-12-31		2015-12-31	
	金额	比例	金额	比例	金额	比例
短期借款	6,600.00	51.61%	5,600.00	49.73%	5,100.00	62.66%
应付票据	430.80	3.37%	25.13	0.22%	-	-
应付账款	3,340.58	26.12%	2,456.87	21.82%	2,216.45	27.23%
预收款项	121.01	0.95%	38.04	0.34%	82.57	1.01%
应付职工薪酬	558.00	4.36%	492.61	4.37%	395.09	4.85%
应交税费	128.92	1.01%	98.16	0.87%	95.49	1.17%
应付利息	38.36	0.30%	8.27	0.07%	8.08	0.10%
其他应付款	1,216.71	9.51%	1,803.87	16.02%	63.08	0.77%
一年内到期的非 流动负债	153.21	1.20%	-	-	-	-
流动负债合计	12,587.59	98.44%	10,522.94	93.45%	7,960.75	97.81%
长期应付款	29.18	0.23%	-	-	-	-
递延收益	170.80	1.34%	174.30	1.55%	178.50	2.19%
递延所得税负债	-	-	563.74	5.01%	-	-
非流动负债合计	199.98	1.56%	738.04	6.55%	178.50	2.19%
负债合计	12,787.57	100.00%	11,260.98	100.00%	8,139.25	100.00%

(1) 流动负债构成分析

报告期各期末，微研精密流动负债构成情况如下表所示：

单位：万元

项 目	2017-10-31		2016-12-31		2015-12-31	
	金额	比例	金额	比例	金额	比例
短期借款	6,600.00	52.43%	5,600.00	53.22%	5,100.00	64.06%
应付票据	430.8	3.42%	25.13	0.24%	-	-
应付账款	3,340.58	26.54%	2,456.87	23.35%	2,216.45	27.84%
预收款项	121.01	0.96%	38.04	0.36%	82.57	1.04%
应付职工薪酬	558	4.43%	492.61	4.68%	395.09	4.96%
应交税费	128.92	1.02%	98.16	0.93%	95.49	1.20%
应付利息	38.36	0.30%	8.27	0.08%	8.08	0.10%
其他应付款	1,216.71	9.67%	1,803.87	17.14%	63.08	0.79%
一年内到期的非流动负债	153.21	1.22%	-	-	-	-
流动负债合计	12,587.59	100.00%	10,522.94	100.00%	7,960.75	100.00%

报告期内，微研精密流动负债主要由短期借款、应付账款以及其他应付款构成。

①短期借款

2015-2016年末、2017年10月末，微研精密短期借款分别为5,100.00万元、5,600.00万元、6,600.00万元，占流动负债总额比例分别为64.06%、53.22%、52.43%。报告期内，微研精密短期借款主要由抵押借款和保证借款构成，具体构成情况如下表列示：

单位：万元

项 目	2017-10-31	2016-12-31	2015-12-31
抵押借款	4,300.00	5,600.00	3,800.00
保证借款	2,300.00	-	1,300.00
合 计	6,600.00	5,600.00	5,100.00

②应付账款

2015-2016年末、2017年10月末，微研精密应付账款分别为2,216.45万元、2,456.87万元、3,340.58万元，占当期流动负债总额比例分别为27.84%、23.35%、26.54%。报告期各期末，微研精密应付账款构成情况如下表所示：

单位：万元

项 目	2017-10-31		2016-12-31		2015-12-31	
	金额	比例	金额	比例	金额	比例
材料及费用款项	3,251.52	97.33%	2,351.06	95.69%	2,092.59	94.41%
工程设备款项	89.07	2.67%	105.80	4.31%	123.86	5.59%
合 计	3,340.58	100.00%	2,456.87	100.00%	2,216.45	100.00%

2017年10月末，微研精密应付账款余额较2016年末增长35.97%，主要系微研精密销售规模增加导致原材料采购量增加、未结算原材料货款增加，应付账款规模随之增长所致。

截至2017年10月31日，微研精密无账龄超过1年的重要应付账款。

③其他应付款

报告期各期末，微研精密其他应付账款构成情况如下表所示：

单位：万元

项 目	2017-10-31	2016-12-31	2015-12-31	是否为关联方款项
企业借款	1,000.00	-	-	否
代收代付款项	51.58	17.35	32.91	是
保证金	24.48	17.05	15.00	否
资金往来（关联方）	139.60	1,748.34	-	否
其他	1.05	21.13	15.16	否
合 计	1,216.71	1,803.87	63.08	-

截至2017年10月31日，微研精密的其他应付款为1,216.71万元。

其中，企业借款1,000万元，主要系微研精密控股子公司微研中佳正处于较快发展阶段，对资金需求较大，向无锡中策阻尼材料有限公司拆入1,000万元资金，借款期限为2017年5月10日至2018年5月11日，借款利率按照银行同期贷款利率5.6%计息。微研精密与无锡中策阻尼材料有限公司不存在关联关系，该部分借款不属于应付关联方款项，拟于2018年5月11日偿还本息；

代收代付款项51.58万元，主要系微研精密应付社保局统筹保险等款项，该部分款项不属于应付关联方款项；

保证金24.48万元，主要系废料回收公司等存入微研精密的保证金，该部分款项不属于应付关联方款项；

资金往来（关联方）139.60 万元，主要系应付无锡中佳百威科技股份有限公司（无锡中佳百威科技股份有限公司持有微研中佳 49.00% 股权）款项，该笔应付款项为应付关联方款项。独立财务顾问对微研精密董事长兼总经理谈渊智、董事会秘书兼财务总监石志彬进行了访谈，微研精密拟于 2018 年年底之前归还该笔款项。

（2）非流动负债构成分析

报告期各期末，微研精密非流动负债构成情况如下表所示：

单位：万元

项 目	2017-10-31		2016-12-31		2015-12-31	
	金额	比例	金额	比例	金额	比例
长期应付款	29.18	14.59%	-	-	-	-
递延收益	170.80	85.41%	174.30	23.62%	178.50	100.00%
递延所得税负债	-	-	563.74	76.38%	-	-
非流动负债合计	199.98	100.00%	738.04	100.00%	178.50	100.00%

报告期内，微研精密流动负债主要由长期应付款、递延收益和递延所得税负债构成。

①长期应付款

2017 年 10 月末，微研精密长期应付款余额为 29.18 万元，占非流动负债总额比例为 14.59%，主要系微研精密通过融资租赁方式租入的设备应付款。

②递延收益

2015-2016 年末、2017 年 10 月末，微研精密递延收益分别为 178.50 万元、174.30 万元、170.80 万元，占非流动负债总额比例分别为 100.00%、23.62%、85.41%。微研精密递延收益主要为政府补助的土地补偿款。

③递延所得税负债

2016 年末，微研精密递延所得税负债余额为 563.74 万元，占非流动负债总额比例为 76.38%，主要系 2016 年 9 月微研精密收购无锡市桑达国联电源有限公司 100.00% 股权、非同一控制下企业合并的资产增值形成。

3、偿债能力分析

报告期内，微研精密偿债能力指标如下表所示：

财务指标	2017-10-31	2016-12-31	2015-12-31
流动比率（倍）	1.04	0.75	1.01
速动比率（倍）	0.71	0.49	0.79
资产负债率（合并）	50.05%	48.55%	42.41%
财务指标	2017年1-10月	2016年度	2015年度
息税折旧摊销前利润（万元）	3,038.51	2,590.35	1,165.97
利息保障倍数（倍）	5.75	3.98	1.23
经营活动现金流量净额（万元）	294.21	-98.73	443.99

注：

流动比率=流动资产÷流动负债

速动比率=(流动资产-存货-一年内到期的非流动资产)÷流动负债

资产负债率=(负债总额÷资产总额)×100%

息税折旧摊销前利润=利润总额+财务费用利息支出+折旧摊销

利息保障倍数=(净利润+利息支出+所得税费用)÷利息支出

4、资产运营能力分析

报告期内，微研精密资产运营能力相关指标如下表所示：

主要指标	2017-10-31	2016-12-31	2015-12-31
应收账款周转率（次）	3.57	4.91	5.15
存货周转率（次）	2.89	3.86	5.15

注：

应收账款周转率=营业收入÷[(期初应收账款+期末应收账款)÷2]

存货周转率=营业成本÷[(期初存货+期末存货)÷2]

报告期内，应收账款周转率呈现下降趋势，主要原因为：随着微研精密主营业务未扩张，营业收入实现较快增长，为了更好地开拓新业务，部分新客户应收账款账期改为90天（老客户为60天），营业收入上升的同时，应收账款周转率下降。

报告期内，微研精密存货周转率呈现下降趋势，主要原因为：微研精密承接的新项目模具开发数量持续增长，2017年1-10月模具库存金额比2016年增长119%，模具变现周期长，短期6个月、长期1至2年。同时，为应对未来订单预测的增量，微研精密对需国外进口的主材提前备库采购（例如瑞士进口的高压油泵主材采购周期为4个月），因此存货周转率下降。

（四）盈利能力分析

报告期内，微研精密整体经营业绩如下表所示：

单位：万元

项 目	2017年1-10月	2016年度	2015年度
营业收入	15,019.44	12,951.38	10,206.88
营业成本	10,063.53	8,870.16	7,186.52
营业利润	1,442.38	748.20	-18.73
利润总额	1,518.45	1,040.05	48.43
净利润	1,313.86	883.39	12.79
归属于母公司所有者的净利润	1,312.88	927.46	117.63
少数股东损益	0.98	-44.07	-104.84

1、营业收入

（1）营业收入整体情况

报告期内，微研精密营业收入整体情况如下表所示：

单位：万元

项 目	2017年1-10月		2016年度		2015年度	
	金额	比例	金额	比例	金额	比例
主营业务	14,596.19	97.18%	12,491.08	96.45%	9,707.30	95.11%
其他业务	423.25	2.82%	460.30	3.55%	499.58	4.89%
合 计	15,019.44	100.00%	12,951.38	100.00%	10,206.88	100.00%

微研精密属于精密制造类高新技术企业，主要从事精密模具、高端精密冲压件、高精度机加工件、精密注塑件、汽车集成控制模块及自动化装备等产品的研发和生产，产品主要应用于传统汽车的节能减排模块、安全模块、座椅门锁模块以及新能源汽车的电控电机模块。2015-2016年度、2017年1-10月，微研精密主营业务收入占营业收入的比例分别为95.11%、96.45%、97.18%。

（2）主营业务收入构成及变动分析

报告期内，微研精密主营业务收入构成如下表所示：

单位：万元

项 目	2017年1-10月		2016年度		2015年度	
	金额	比例	金额	比例	金额	比例
冲压件	8,485.90	58.14%	7,791.75	62.38%	6,508.28	67.05%

	高速冲压	717.96	4.92%	750.19	6.01%	590.92	6.09%
	小计	9,203.86	63.06%	8,541.94	68.38%	7,099.21	73.13%
代加工		944.36	6.47%	764.75	6.12%	1,157.23	11.92%
模具		804.99	5.52%	765.13	6.13%	389.98	4.02%
注塑件		793.65	5.44%	731.02	5.85%	782.84	8.06%
航天零件加工		1,189.83	8.15%	295.03	2.36%	108.89	1.12%
精密零件		970.11	6.65%	1,090.29	8.73%	84.06	0.87%
其他		689.39	4.72%	302.93	2.43%	85.10	0.88%
合 计		14,596.19	100.00%	12,491.08	100.00%	9,707.30	100.00%

报告期内，冲压件占主营业务收入比例分别为 73.13%、68.38%、63.06%，是微研精密主营业务收入的主要来源。

2016 年度，微研精密主营业务收入较 2015 年度增长 28.68%，主要原因为：
①2016 年度，受益于下游汽车市场回暖，微研精密汽车用冲压件业务稳步增长；
②2016 年度，控股子公司微研中佳生产经营逐步稳定，精密零件业务量明显增长。

2016 年度，微研精密代加工件业务收入较 2015 年度下降 33.91%，主要系代加工件多为电子类产品代加工件，受到通讯类电子产品更新换代，下游客户需求量下降所致。

2017 年 1-10 月，微研精密航天类精密零部件业务收入较 2016 年度增长 303.30%，主要原因为：微研精密控股子公司微研中佳主要从事高精度机械加工业务，随着微研中佳生产经营的逐步稳定，微研中佳航天类精密零部件业务拓展取得明显成效，业务量明显增长。

（3）主营业务收入的地区分布

报告期内，微研精密主营业务收入构成按区域分布情况如下表所示：

单位：万元

项 目	2017 年 1-10 月		2016 年度		2015 年度	
	金额	比例	金额	比例	金额	比例
国内	13,372.20	91.61%	11,736.31	93.96%	8,867.76	91.35%
华东地区	10,724.61	73.48%	10,049.12	80.45%	7,570.92	77.99%
西北地区	898.80	6.16%	979.82	7.84%	834.27	8.59%
西南地区	292.72	2.01%	390.42	3.13%	348.77	3.59%
华中地区	70.94	0.49%	21.52	0.17%	5.26	0.05%

华北地区	1,189.83	8.15%	295.03	2.36%	108.55	1.12%
东北地区	188.40	1.29%	0.40	0.00%	-	0.00%
华南地区	6.90	0.05%	-	0.00%	-	0.00%
国外	1,223.99	8.39%	754.77	6.04%	839.54	8.65%
合 计	14,596.19	100.00%	12,491.08	100.00%	9,707.30	100.00%

报告期内，微研精密业务主要集中在华东地区、西北地区以及西南地区，主营业务收入的地区分布格局未发生重大变化。

为顺应业务不断发展的需要，在稳固华东地区市场份额的同时，微研精密积极向全国其他地区渗透，逐步实现拓展全国市场的发展目标，积极开拓其他地区的合作伙伴。未来，微研精密将进一步加大市场拓展力度，在稳固现有关键客户的基础上，努力开拓新市场和新客户。

2、营业成本

（1）营业成本整体情况

报告期内，微研精密营业成本情况如下表所示：

单位：万元

项 目	2017年1-10月		2016年度		2015年度	
	金额	比例	金额	比例	金额	比例
主营业务	9,746.25	96.85%	8,512.92	95.97%	6,794.22	94.54%
其他业务	317.28	3.15%	357.24	4.03%	392.30	5.46%
合 计	10,063.53	100.00%	8,870.16	100.00%	7,186.52	100.00%

与营业收入的构成相匹配，微研精密营业成本主要由主营业务成本构成。2015-2016年度、2017年1-10月，微研精密主营业务成本分别为6,794.22万元、8,512.92万元、9,746.25万元，占同期营业成本的比例分别为94.54%、95.97%、96.85%。

（2）主营业务成本构成及变动分析

报告期内，微研精密主营业务成本结构如下表所示：

单位：万元

项 目	2017年1-10月		2016年度		2015年度	
	金额	比例	金额	比例	金额	比例
冲压件	5,686.78	58.35%	4,965.55	58.33%	4,324.79	63.65%

	高速冲压	578.18	5.93%	712.58	8.37%	558.30	8.22%
	小计	6,264.95	64.28%	5,678.13	66.70%	4,883.08	71.87%
代加工		559.84	5.74%	505.72	5.94%	836.75	12.32%
模具		511.21	5.25%	478.03	5.62%	227.53	3.35%
注塑件		645.64	6.62%	560.18	6.58%	609.24	8.97%
航天零件加工		586.19	6.01%	152.29	1.79%	36.43	0.54%
精密零件		729.57	7.49%	876.56	10.30%	112.33	1.65%
其他		448.84	4.61%	262.00	3.08%	88.86	1.31%
	合 计	9,746.25	100.00%	8,512.92	100.00%	6,794.22	100.00%

报告期内，微研精密主营业务成本的增长与主营业务收入的增长基本匹配，构成与主营业务收入构成相匹配。

3、毛利和毛利率

(1) 毛利构成

报告期内，微研精密综合毛利情况如下表所示：

单位：万元

项 目	2017年1-10月		2016年度		2015年度	
	金额	比例	金额	比例	金额	比例
主营业务	4,849.94	97.86%	3,978.16	97.47%	2,913.08	96.45%
其他业务	105.97	2.14%	103.06	2.53%	107.28	3.55%
合 计	4,955.91	100.00%	4,081.22	100.00%	3,020.36	100.00%

2015-2016年度、2017年1-10月，微研精密综合毛利分别为3,020.36万元、4,081.22万元、4,955.91万元，其中主营业务毛利占同期综合毛利的比例分别为96.45%、97.47%、97.86%。

报告期内，微研精密主营业务毛利构成如下表所示：

单位：万元

项 目		2017年1-10月		2016年度		2015年度	
		金额	比例	金额	比例	金额	比例
冲压件	一般冲压	2,799.12	57.71%	2,826.20	71.04%	2,183.49	74.95%
	高速冲压	139.78	2.88%	37.61	0.95%	32.62	1.12%
	小计	2,938.91	60.60%	2,863.81	71.99%	2,216.13	76.08%
代加工		384.52	7.93%	259.03	6.51%	320.48	11.00%
模具		293.78	6.06%	287.10	7.22%	162.45	5.58%
注塑件		148.01	3.05%	170.84	4.29%	173.60	5.96%
航天零件加工		603.64	12.45%	142.74	3.59%	72.46	2.49%

精密零件	240.54	4.96%	213.73	5.37%	-28.27	-0.97%
其他	240.55	4.96%	40.93	1.03%	-3.76	-0.13%
合 计	4,849.94	100.00%	3,978.16	100.00%	2,913.08	100.00%

报告期内，微研精密主营业务毛利来源与主营业务收入构成基本匹配。

2015-2016 年度、2017 年 1-10 月，冲压件是微研精密主营业务毛利的最主要来源，占同期主营业务毛利比例分别为 76.08%、71.99%、60.60%。

随着控股子公司微研中佳生产经营逐步稳定，微研中佳航天类精密零部件业务发展取得重要进展。2017 年 1-10 月，航天类精密零部件业务毛利占微研精密主营业务毛利比例达 12.45%，航天类精密零部件业务逐渐成为微研精密主营业务毛利的重要来源。

（2）毛利率

报告期内，微研精密主营业务和其他业务毛利率及其收入占比情况如下表所示：

项 目	2017 年 1-10 月		2016 年度		2015 年度	
	毛利率	收入占比	毛利率	收入占比	毛利率	收入占比
主营业务	33.23%	97.18%	31.85%	96.45%	30.01%	95.11%
其他业务	25.04%	2.82%	22.39%	3.55%	21.47%	4.89%
综合毛利率	33.00%	100.00%	31.51%	100.00%	29.59%	100.00%

报告期内，由于其他业务收入占较低，微研精密综合毛利率的变化与主营业务毛利率的变化趋势基本一致。2015-2016 年度、2017 年 1-10 月，微研精密主营业务毛利率分别为 30.01%、31.85% 和 33.23%。微研精密主营业务毛利率总体保持较高水平且呈现小幅上升态势，主要原因为：①微研精密主要产品为精密冲压件，该类产品精度要求较高，毛利率相对较高；②微研精密始终坚持重点产品工艺改进、模具技术创新，通过合理安排生产提升设备稼动率，有效提高生产效率；③微研精密加强生产过程品质管控，降低不良品比例，减少不良浪费，提高材料利用率。

报告期内，微研精密各项主营业务毛利率及其占主营业务收入比例情况如下表所示：

项 目	2017 年 1-10 月	2016 年度	2015 年度
-----	---------------	---------	---------

		毛利率	占主营业务 收入比例	毛利率	占主营业务 收入比例	毛利率	占主营业务 收入比例
冲 压 件	一般冲压	32.99%	58.14%	36.27%	62.38%	33.55%	67.05%
	高速冲压	19.47%	4.92%	5.01%	6.01%	5.52%	6.09%
	小计	31.93%	63.06%	33.53%	68.38%	31.22%	73.13%
代加工		40.72%	6.47%	33.87%	6.12%	27.69%	11.92%
模具		36.49%	5.52%	37.52%	6.13%	41.66%	4.02%
注塑件		18.65%	5.44%	23.37%	5.85%	22.18%	8.06%
航天零件加工		50.73%	8.15%	48.38%	2.36%	66.54%	1.12%
精密零件		24.80%	6.65%	19.60%	8.73%	-33.63%	0.87%
其他		34.89%	4.72%	13.51%	2.43%	-4.42%	0.88%
主营业务		33.23%	100.00%	31.85%	100.00%	30.01%	100.00%

一般冲压件的主要领域为汽车零部件，高速冲压件的主要应用领域为 3C 消费电子产品。报告期内，微研精密的高速冲压产线共有 9 台设备，但由于高速冲压业务的订单不足，产能利用率比较低，导致 2015 年度、2016 年度高速冲压业务毛利率大幅低于一般冲压业务。2016 年底，微研精密管理层调整了高速冲压业务结构，提升工艺，同时在保证原材料质量的前提下选取价格较低的原材料，2017 年 1-10 月毛利率呈现大幅上涨。

代加工产品主要为薄膜开关类产品，产品的主要用途为手机等电子产品类的按键，客户主要为日本 ALPS 电气株式会社（无锡阿尔卑斯电子有限公司）。报告期内，微研精密代加工产品毛利率逐年提升，主要系报告期内微研精密代加工产品议价能力逐步提高、毛利率逐步提升所致。

2015-2016 年度、2017 年 1-10 月，微研精密航天类精密零部件毛利率分别为 66.54%，48.38% 和 50.73%。微研精密航天类精密零部件是由子公司微研中佳生产。报告期内，航天类精密零部件毛利率水平波动较大，主要原因为：①航天类精密零部件属于非标设备，设备毛利水平根据客户要求不同而有明显差异，导致该类型设备毛利率水平波动较大；②航天类精密零部件业务属于快速增长的业务。2015 年度，微研精密航天类精密零部件实现收入 108.89 万元，2016 年度实现 295.03 万元，2017 年 1-10 月实现 1,189.83 万元，该类型业务发展较快，也给毛利率的波动带来一定影响。

2015-2016 年度、2017 年 1-10 月，微研精密精密零件毛利率分别为-33.63%、19.60%、24.80%。微研精密精密零件产品系各种汽车模具的备件，由控股子公

司微研中佳生产。报告期内，精密零件毛利率水平波动较大，主要原因为：①精密零件属于非标类产品，根据客户要求不同所生产的零件有明显差异，导致该产品毛利率水平也会随之波动；②微研中佳于 2015 年 6 月设立，精密零件的业务量较小，产能利用率较低，导致 2015 年毛利率为负数。随着微研中佳生产经营逐渐步入正轨，订单逐渐增多，精密零件的毛利率逐步上升。

4、期间费用

报告期内，微研精密期间费用构成及其占营业收入的比例情况如下表所示：

单位：万元

项 目	2017 年 1-10 月		2016 年度		2015 年度	
	金额	比例	金额	比例	金额	比例
销售费用	618.80	4.12%	643.48	4.97%	381.65	3.74%
管理费用	2,675.92	17.82%	2,213.14	17.09%	2,447.33	23.98%
财务费用	339.36	2.26%	341.30	2.64%	125.89	1.23%
合 计	3,634.08	24.20%	3,197.92	24.69%	2,954.86	28.95%

报告期内，微研精密期间费用占营业收入比例基本保持稳定，无异常波动。

(1) 销售费用

报告期内，微研精密销售费用构成情况如下表所示：

单位：万元

项 目	2017 年 1-10 月		2016 年度		2015 年度	
	金额	比例	金额	比例	金额	比例
职工薪酬	131.27	21.21%	192.03	29.84%	114.97	30.12%
业务招待费	189.80	30.67%	190.84	29.66%	115.10	30.16%
运输费	158.31	25.58%	118.51	18.42%	69.08	18.10%
差旅费	72.47	11.71%	43.96	6.83%	33.59	8.80%
办公费	9.56	1.54%	23.08	3.59%	23.86	6.25%
会务费	0.00	0.00%	14.36	2.23%	10.80	2.83%
宣传费	36.52	5.90%	46.78	7.27%	4.39	1.15%
其他	20.87	3.37%	13.92	2.16%	9.85	2.58%
合 计	618.80	100.00%	643.48	100.00%	381.65	100.00%

2015-2016 年度、2017 年 1-10 月，微研精密销售费用分别为 381.65 万元、643.48 万元、618.80 万元，占当期营业收入的比例分别为 3.74%、4.97%、4.12%。报告期内，微研精密销售费用主要由职工薪酬、业务招待费、运输费及差旅费构成。

报告期内，微研精密销售费用占营业收入的比例基本稳定。2016年度，微研精密销售费用较2015年度增长68.61%，主要原因为：①在主营业务持续增长的情况下，微研精密2016年度工资和奖金水平相应大幅提升，2016年度销售费用中的职工薪酬较2015年度增长67.03%；②控股子公司微研中佳积极开拓市场，业务招待费相应增加，导致该科目发生额较2015年度增长65.80%。

（2）管理费用

报告期内，微研精密管理费用构成情况如下表所示：

单位：万元

项 目	2017年1-10		2016年度		2015年度	
	金额	比例	金额	比例	金额	比例
职工薪酬	910.94	34.04%	691.53	31.25%	774.77	31.66%
研发支出	863.33	32.26%	616.66	27.86%	509.06	20.80%
折旧费	209.36	7.82%	181.18	8.19%	87.18	3.56%
摊销费	142.28	5.32%	107.75	4.87%	72.09	2.95%
水电费	79.35	2.97%	66.12	2.99%	53.54	2.19%
其他	64.95	2.43%	57.56	2.60%	45.19	1.85%
差旅费	60.35	2.26%	46.18	2.09%	27.29	1.12%
业务招待费	60.31	2.25%	49.52	2.24%	60.56	2.47%
运输费	42.20	1.58%	25.19	1.14%	29.79	1.22%
办公费	40.01	1.50%	59.58	2.69%	47.36	1.94%
保安环卫费	39.97	1.49%	44.49	2.01%	64.73	2.64%
租车费	32.76	1.22%	26.96	1.22%	7.29	0.30%
中介机构费	32.51	1.21%	113.24	5.12%	104.42	4.27%
文体宣传费	29.44	1.10%	21.55	0.97%	28.49	1.16%
修理费	25.20	0.94%	23.03	1.04%	61.80	2.53%
保险费	13.62	0.51%	24.10	1.09%	18.32	0.75%
税费	0.00	0.00%	29.66	1.34%	49.42	2.02%
通讯费	9.13	0.34%	12.17	0.55%	10.85	0.44%
开办费	7.95	0.30%	0.00	0.00%	111.72	4.56%
材料消耗	6.87	0.26%	8.85	0.40%	10.13	0.41%
劳动保护费	5.15	0.19%	7.81	0.35%	19.93	0.81%
股份支付	-	-	-	-	253.39	10.35%
合 计	2,675.92	100.00%	2,213.14	100.00%	2,447.33	100.00%

2015-2016年度、2017年1-10月，微研精密管理费用分别为2,447.33万元、2,213.14万元、2,675.92万元，占当期营业收入的比例分别为23.98%、17.09%、17.82%。报告期内，微研精密管理费用主要由职工薪酬以及研发支出构成。

2017年1-10月，微研精密管理费用较2016年度增长20.91%，主要原因为：①在主营业务规模持续扩张情况下，微研精密管理类员工工资和绩效水平相应提升，2017年1-10月管理费用中的职工薪酬较2016全年增长31.73%；②2017年，微研精密进一步加强研发力度，在新能源汽车及节能减排零部件开发上加大研发人员与研发技术配备的投入，导致2017年1-10月研发支出较2016年度增长40.00%。

（3）财务费用

报告期内，微研精密财务费用构成情况如下表所示：

单位：万元

项 目	2017年1-10月	2016年度	2015年度
银行借款利息支出	306.58	348.72	208.08
企业借款利息支出	12.91	-	-
融资租赁咨询费	15.30	-	-
融资租赁利息	4.31	-	-
减：利息收入（银行存款）	5.49	5.80	12.86
减：利息收入（企业借款）	-	-	76.05
汇兑损益	0.96	-5.16	-12.22
贴现支出	-	-	15.20
银行手续费	4.80	3.54	3.74
合 计	339.36	341.30	125.89

报告期内，微研精密财务费用金额较小，财务费用占营业收入的比例较小，财务费用主要由利息支出构成。

5、资产减值损失

报告期内，微研精密资产减值损失情况如下表所示：

单位：万元

项 目	2017年1-10月	2016年度	2015年度
坏账损失	104.83	-42.82	2.78
存货跌价损失	29.45	24.50	31.94
合 计	134.28	-18.32	34.72

报告期内，微研精密的资产减值损失为计提的应收账款、其他应收款坏账准备及存货跌价损失。报告期内，微研精密按照《企业会计准则》的规定，制定了

谨慎的资产减值准备计提政策，按会计政策及资产质量的实际情况计提了足额的减值准备，不存在因资产减值准备计提不足而影响持续经营能力的情况。

6、投资收益

报告期内，微研精密投资收益情况如下表所示：

单位：万元

项 目	2017年1-10月	2016年度	2015年度
处置长期股权投资产生的投资收益	344.56	-	-
理财产品投资收益	5.03	15.33	5.42
权益法核算的长期股权投资收益	-	-28.36	-
合 计	349.59	-13.03	5.42

2017年1-10月，微研精密发生处置长期股权投资产生的投资收益，主要为当期处置子公司产生的收益。

7、资产处置收益

报告期内，微研精密资产处置收益情况如下表所示：

单位：万元

项 目	2017年1-10月	2016年度	2015年度
非流动资产处置收益合计	-	0.68	0.38
其中：固定资产处置收益	-	0.68	0.38
合 计	-	0.68	0.38

8、其他收益

报告期内，微研精密其他收益情况如下表所示：

单位：万元

项 目	2017年1-10月	2016年度	2015年度
政府补助	32.04	-	-
合 计	32.04	-	-

报告期内，微研精密其他收益主要为政府补助，具体情况如下表所示：

单位：万元

补助项目	2017年1-10月	2016年度	2015年度
滨湖区技改扩能奖励	16.00	-	-
专利扶持基金	0.20	-	-
土地补贴款(递延收益摊销)	3.50	-	-

稳岗补贴	11.63	-	-
人才资金分配	0.71	-	-
合 计	32.04	-	-

9、营业外收支

报告期内，微研精密营业外收入情况如下表所示：

单位：万元

项 目	2017年1-10月	2016年度	2015年度
政府补助	81.10	287.30	82.20
递延收益摊销（政府补助）	-	4.20	4.20
其他	2.00	0.20	1.90
合 计	83.10	291.69	88.30

报告期内，微研精密营业外支出情况如下表所示：

单位：万元

项 目	2017年1-10月	2016年度	2015年度
非流动资产处置损失合计	3.96	0.10	15.09
其中：固定资产处置损失	3.96	0.10	15.09
防洪基金	-	-	5.01
违约金	7.03	-	-
其他	-	0.42	1.43
合 计	10.98	0.53	21.52

10、非经常性损益分析

报告期内，微研精密非经常性损益项目如下表所示：

单位：万元

项 目	2017年1-10月	2016年度	2015年度
非流动资产处置损益	-3.96	0.58	-14.71
股权处置形成的收益	344.56	-	-
股份支付影响	-	-	-253.39
权益法核算形成投资收益	-	-28.36	-
计入当期损益的政府补助	108.93	287.30	82.20
非合并关联方其他应收款坏账的转回	-	110.09	-
购买理财产品取得的投资收益	5.03	15.33	5.42
除上述各项之外的其他营业外收入和支出	-4.45	-0.23	-6.29
小计	450.11	384.71	-186.77
所得税影响额	19.53	54.94	9.99
少数股东权益影响额（税后）	13.60	21.00	-

归属于公司普通股股东的非经常性损益	416.98	308.77	-196.76
归属于公司普通股股东的净利润	1,312.88	927.46	117.63
扣除非经常性损益后的归属于本公司普通股股东的净利润	895.90	618.70	314.40

报告期内，微研精密合并范围中无锡市桑达国联电源有限公司（2016年非同一控制下企业合并、2017年转让）、无锡实联自动化科技有限公司（2016年新设、2017年转让）、无锡三闲居酒店管理有限公司（2017年新设、2017年转让）等三个企业均已在2017年处置，该三个企业利润包括在微研精密合并报表内，导致微研精密两年一期的净利润、扣非后归属于母公司净利润不具有可比性。因此，假设报告期只对微研精密及控股子公司微研中佳、全资子公司微研精密技术有限责任公司进行合并报表，重新计算归属于公司普通股股东的非经常性损益以及净利润。

假设报告期只对微研精密及控股子公司微研中佳、全资子公司微研精密技术有限责任公司进行合并报表，报告期内，微研精密非经常性损益项目如下表所示：

单位：万元

项 目	2017年1-10月	2016年度	2015年度
非流动资产处置损益	-3.96	0.58	-14.71
计入当期损益的政府补助	108.93	287.30	82.20
股份支付影响	-	-	-253.39
非合并关联方其他应收款坏账	-	110.09	-
权益法核算投资收益	-	-28.36	-
购买理财产品取得的投资收益	5.03	15.33	5.42
除上述各项之外的其他营业外收入和支出	-4.45	-0.23	-6.29
小计	105.55	384.71	-186.77
所得税影响额	19.53	54.94	9.99
少数股东权益影响额（税后）	13.60	21.00	-
归属于公司普通股股东的非经常性损益	72.42	308.77	-196.76
归属于普通股股东的净利润	1,181.19	1,059.15	117.63
扣除非经常性损益后的归属于本公司普通股股东的净利润	1,108.77	750.39	314.40

11、少数股东损益

（1）2017年1-10月

单位：万元

非全资子公司名称	少数股东名称	持股比	非全资子公司	少数股东损益
----------	--------	-----	--------	--------

		例	净利润	金额
无锡微研中佳精机科技有限公司	无锡中佳百威科技股份有限公司	49.01%	28.09	13.76
无锡实联自动化科技有限公司	金鹏	49.00%	-26.08	-12.78
合计	-	-	2.01	0.99

(2) 2016 年度

单位：万元

非全资子公司名称	少数股东名称	持股比例	非全资子公司净利润	少数股东损益金额
无锡微研中佳精机科技有限公司	无锡中佳百威科技股份有限公司	49.01%	-89.93	-44.08

(3) 2015 年度

单位：万元

非全资子公司名称	少数股东名称	持股比例	非全资子公司净利润	少数股东损益金额
无锡微研中佳精机科技有限公司	无锡中佳百威科技股份有限公司	49.01%	-213.95	-104.86

（五）结合收入、成本、费用等，补充披露报告期内净利润较收入增长快的原因

1、报告期内公司利润表简表

考虑到数据的可比性，假设报告期只对微研精密及控股子公司微研中佳、全资子公司微研精密技术有限责任公司进行合并报表，具体计算过程如下：

单位：万元

项目	2017 年 1-10 月	2016 年度	2015 年度
营业收入	14,813.38	12,951.38	10,206.88
营业成本	9,975.26	8,849.49	7,186.52
税金及附加、期间费用及资产减值损失	3,576.09	3,200.12	3,044.51
投资收益	53.39	-13.03	5.42
营业外净收入	104.02	291.85	67.16
所得税费用	224.49	165.50	35.64
净利润	1,194.95	1,015.08	12.79
归属于标的公司普通股股东的净利润	1,181.19	1,059.15	117.63
非经常性损益	138.67	460.66	-176.78

扣除非经常性损益后的归属于标的公司普通股股东的净利润	1,042.52	598.49	294.41
----------------------------	----------	--------	--------

（1）毛利额、毛利率情况

报告期内，微研精密毛利额、毛利率情况如下表所示：

单位：万元

年度	营业收入	营业成本	毛利额	毛利率	毛利额净增加	毛利率增长额
2015 年度	10,206.88	7,186.52	3,020.35	29.59%	-	-
2016 年度	12,951.38	8,849.49	4,101.88	31.67%	1,081.53	2.08%
2017 年 1-10 月	14,813.38	9,975.26	4,838.12	32.66%	736.23	0.99%

根据上表，报告期微研精密营业收入逐年增长，随着产品销量的增加单位制造成本有所下降，导致报告期内微研精密毛利率逐年小幅提升，其中 2016 年度、2017 年 1-10 月毛利额分别增加 1,081.53 万元、736.23 万元。销售收入增长、毛利率提升共同导致微研精密毛利额逐年增加，销售收入增长额、毛利率提升对毛利额净增加的影响如下表所示：

单位：万元

比较期	销售收入增长对毛利额的影响			毛利率增加对毛利额的影响			合计影响额
	营业收入增加	毛利率	毛利额增加	当期销售收入	毛利率增加	毛利额增加	
	1	2	3=1*2	4	5	6=4*5	
2016 年较 2015 年	2,744.50	29.59%	812.14	12,951.38	2.08%	269.39	1,081.53
2017 年 1-10 月较 2016 年	1,862.00	31.67%	589.72	14,813.38	0.99%	146.51	736.23
合计	4,606.50	-	1,401.86	27,764.76	-	415.90	1,817.76

根据上表，微研精密 2016 年度较 2015 年销售收入增长 2,744.50 万元，导致毛利额增加 812.13 万元，毛利率提升导致毛利额增加 269.39 万元，合计导致毛利额增加 1,081.53 万元；微研精密 2017 年 1-10 月销售收入较 2016 年度增长 1,862.00 万元，导致毛利额增加 589.72 万元，毛利率提升导致毛利额增加 146.51 万元，合计导致毛利额增加 736.23 万元。综上所述，报告期内微研精密毛利额

增长主要系销售收入增长所致，另外毛利率的提升也对毛利额的增长有一定的影响。

（2）期间费用、资产减值损失及相关税费情况

报告期内，微研精密期间费用、资产减值损失及相关税费情况如下表所示：

单位：万元

年度	期间费用、资产减值损失及税费支出	期间费用、资产减值损失及税费支出增加额	毛利额增加额	投资收益及营业外净收入的影响	净利润增加额
	1	2	3	4	5=3-2+4
2015 年度	3,080.15	-	-	-	-
2016 年度	3,365.62	285.47	1,081.53	206.23	1,002.29
2017 年 1-10 月	3,800.58	434.96	736.23	-121.41	179.87

根据上表，报告期内，微研精密期间费用及税费支出逐年增长，其中 2016 年度较 2015 年度增加 285.47 万元，但小于毛利额的增长幅度，导致当期净利润增长约 1,002.29 万元；2017 年 1-10 月期间费用及税费支出较 2016 年度增加 434.96 万元，但小于毛利额的增长幅度，导致当期净利润增长 179.87 万元。

2、利润变动比较

单位：万元

主要影响因素	2016 年度与 2015 年度比较	2017 年 1-10 月与 2016 年度比较
收入变动金额	2,744.50	1,862.00
成本变动金额	1,662.97	1,125.77
费用变动金额	519.09	265.88
所得税费用变动金额	129.86	58.99
合计变动金额	432.57	411.37

报告期内利润变动主要分析收入成本变动以及费用变动影响：

（1）收入成本影响分析：

①2016 年与 2015 年比较：

2016 年较 2015 年增加 2,744 万元，其中微研精密收入增加约 1,539 万元，微研中佳收入增加约 1,330 万元（其中包括销售给微研精密的关联销售增加 125 万元）。

A、微研精密：微研精密收入 2016 年度较 2015 年度增加约 1,539 万元，主要为联合汽车电子有限公司 2016 年度销售增加 949 万元，另外 2016 年度新增博泽系客户销售约 300 万元。营业成本大幅增加主要系营业收入增加导致。

微研精密 2015、2016 年度主要客户收入变动比较如下表：

单位：万元

客户名称	2016 年度销售额	2015 年度销售额	收入变动
联合汽车电子有限公司	3,273.67	2,324.47	949.20
无锡理昌科技有限公司	2,048.71	2,137.54	-88.83
延锋安道拓座椅机械部件有限公司	1,407.90	1,203.97	203.93
无锡阿尔卑斯电子有限公司	1,373.89	1,887.07	-513.19
无锡塔尔基热交换器科技有限公司	1,066.65	616.76	449.89
以上合计	9,170.82	8,169.81	1,001.01
非关联主营业务收入合计	11,105.77	9,514.35	1,591.42
主要客户收入占比	82.58%	85.87%	

2015 年至 2016 年微研精密公司主要客户收入变动客户原因如下：

联合汽车业务量增长较大的主要原因为老产品增量和新增模具销售所致，其中老产品增量主要是高压油泵增长 367.4 万元、新磁罐增长 87.9 万元、老磁罐增长 76.7 万元、阀座增长 36.9 万元、新卡夹增长 67.2 万元、老卡夹增长 232 万元；模具销售新增 145.8 万。

延锋安道拓业务量增长主要原因为老产品增量和新产品量产所致，其中老产品增量主要是端盖增长 50 万元，Honda 挡板增长 127 万元；新产品量产 L3000 挡板新增 30 万元、AU736 挡板新增 13 万元。

无锡塔尔基业务量增长主要原因为老产品增量和新产品量产新产品量产所致，其中老产品增量主要是五十铃项目增长 305.7 万元；新产品量产 FJ8 项目新增 156.1 万元、XH 项目新增 129.9 万元、法兰新增 29.5 万元。

无锡阿尔卑斯业务量下降的主要原因为部分电子产品减量所致，其中 USW 部门薄膜开关业务下降 392 万元，高速冲接插件业务下降 131 万元。

B、微研中佳：微研中佳收入 2016 年度较 2015 年度增加约 1,330 万元。主要原因为微研中佳公司于 2015 年 6 月新设，收入数据为半年数据，2016 年度较 2015 年度增加幅度较大。从销售客户来看，大幅增加客户为舍弗勒（中国）有限

公司（收入增加 823 万元）、天津航天机电设备研究所（收入增加 145 万元）两家客户。营业成本大幅增加主要系营业收入增加导致。

微研中佳公司 2015、2016 年度主要客户收入变动比较如下表：

单位：万元

客户名称	2016 年度销售额	2015 年度销售额	收入变动
舍弗勒（中国）有限公司	829.28	5.63	823.65
北京卫星制造厂	154.52	108.55	45.97
天津航天机电设备研究所	140.50	0.00	140.50
无锡理昌科技有限公司	100.49	42.55	57.95
无锡中佳热交换科技有限公司	53.55	0.00	53.55
以上合计	1,278.34	156.72	1,121.62
非关联主营业务收入合计	1,385.31	192.95	1,192.36
主要客户收入占比	92.28%	81.22%	

2015 年至 2016 年微研中佳主要客户收入变动客户原因如下：

舍弗勒是一家设在中国苏州的德资企业，专业生产汽车轴承，生产过程中需消化较多精密模具易损件，微研精密很早就与其由业务接洽，2015 年 6 月本公司建成投产后，在母公司带领下主动接洽德国总部，寻求业务合作。经过反复试做考验，当年就获得其合格供应商资质，2016 年随着对微研中佳加工能力的认可，业务量也随之增长。

天津航天是一家专门从事航天装备研发制造的企业，其部分机加工零部件的精度要求很高，国内很少有厂家符合要求。2016 年主动联系到微研中佳，经过对现场环境和设备考察评估，确定由微研中佳试做一些零部件。随着试做成功，业务也随之展开合作。

②2017 年 1-10 月与 2016 年度比较：

2017 年 1-10 月较 2016 年增加 1,862 万元，其中微研精密收入增加约 1,085 万元，微研中佳收入增加约 791 万元（其中包括销售给微研精密的关联销售 14 万元）。

A、微研精密：微研精密收入 2017 年 1-10 月较 2016 年度增加约 1,085 万元，主要为 2017 年 1-10 月份新增较多新客户。

微研精密 2016、2017 年 1-10 月主要客户收入变动比较如下表：

单位：万元

客户名称	2017 年 1-10 月销售 额	2016 年度销售 额	收入变 动
联合汽车电子有限公司	2,815.62	3,273.67	-458.05
无锡理昌科技有限公司	2,324.96	2,048.71	276.25
无锡阿尔卑斯电子有限公司	1,458.80	1,373.89	84.91
延锋安道拓座椅机械部件有限公司	1,297.28	1,407.90	-110.62
无锡塔尔基热交换器科技有限公司	1,158.72	1,066.65	92.07
捷克博泽	437.41	127.23	310.18
东机工汽车部件（苏州）有限公司	290.58	378.14	-87.56
盖茨胜地汽车水泵产品（烟台）有限公司	234.81	66.86	167.95
沃恩（VAUGHN）	194.74	0.00	194.74
苏州华之杰电讯有限公司	162.07	162.65	-0.58
上海博泽电机有限公司	156.87	0.00	156.87
马渊光谱技术（苏州）商贸有限公司	142.08	156.45	-14.37
博世汽车柴油系统有限公司	140.74	52.01	88.74
广瀚电机（苏州）有限公司	132.82	119.46	13.35
长春博泽汽车部件有限公司	132.80	0.40	132.40
无锡安迈科技有限公司	131.83	55.36	76.47
墨西哥博泽	130.10	0.00	130.10
法雷奥意大利工厂	102.51	0.00	102.51
无锡丰晟科技有限公司	83.53	0.00	83.53
太仓博泽汽车部件有限公司	77.58	179.80	-102.22
日立汽车系统（苏州）有限公司	66.56	69.13	-2.57
东风博泽汽车系统有限公司	62.73	20.61	42.12
高精科技（苏州）有限公司	57.56	0.00	57.56
大连保税区加金贸易有限公司	55.60	0.00	55.60
以上合计	11,848.30	10,558.92	1,289.38
非关联主营业务收入合计	12,232.27	11,105.77	1,126.50
主要客户收入占比	96.86%	95.08%	

2016 年至 2017 年 1-10 月微研精密主要新增客户收入变动原因如下：

沃恩公司系美国境内的一家专门从事模具及自动化生产线设计制造的企业，与微研精密三年前就有接洽交流。近年由于微研精密想拓展美国市场，同时沃恩也有意和中国企业合作，于是 2017 年该公司决定将一笔多品种冲压件订单让微研精密试做，通过首次合作，未来业务有望进一步扩大。

上海博泽和墨西哥博泽均为德国博泽旗下的生产工厂，2016 年微研精密成为博泽全球采购中心的合格供应商后，同一零部件在其全球各生产基地可以通用，因此 2017 年新增两家该公司旗下客户。

法雷奥是一家总部位于法国的专业从事汽车部件生产的企业，生产基地分布于世界多个国家。其在获知微研精密也属汽车零部件生产企业且有很强的模具设计能力后，联系为其特定零件开发模具并交付合格冲压件产品。通过初期合作，双方一致认为未来在模具和冲压产品方面可进一步扩大合作，不断提升合作层级。

无锡丰晟科技是一家专业从事锂电池研发制造的高新企业，在新能源电池方面有一定的知名度。其电池铜牌原为机加工件，成本很高，通过微研精密技术人员的评估论证，将其铜牌改为冲压生产，不仅提高了生产效率，更大大降低了生产成本。

高精科技是一家主要生产接线端子产品的日资企业，其主要生产工艺为冲压加注塑一次成型，通过其他客户联系到微研精密进行业务高速冲压产品的合作，未来合作会进一步加强。

大连加金是日本阿尔卑斯电子公司在中国境内投资设立的贸易公司，大连阿尔卑斯电子有限公司的部分生产物资由其代为采购。鉴于微研精密良好的精密模具设计能力和冲压能力，大连加金主动联系微研精密，间接承接了大连阿尔卑斯的部分新产品业务，未来有望进一步合作。

B、微研中佳：微研中佳收入 2017 年 1-10 月较 2016 年度增加约 791 万。主要为北京卫星制造厂收入增加约 783 万导致。

单位：万元

客户名称	2017 年 1-10 月	2016 年度	收入变动
北京卫星制造厂	938.48	154.52	783.96
舍弗勒（中国）有限公司	607.96	829.28	-221.32
天津航天机电设备研究所	251.35	140.50	110.85
无锡中佳热交换科技有限公司	154.92	53.55	101.38
无锡理昌科技有限公司	131.07	100.49	30.57
以上合计	2,083.78	1,278.34	805.44
非关联主营业务收入合计	2,159.94	1,385.31	774.63

主要客户收入占比	96.48%	92.29%	
----------	--------	--------	--

（2）期间费用及资产减值损失变动影响分析（仅模拟合并微研精密公司、微研中佳公司及德国微研）

单位：万元

项目	2015 年度	2016 年度	2017 年 1-10 月	2016 年度较 2015 年度变动金额	2017 年 1-10 月较 2016 年度变动金额
营业税金及附加	54.93	132.21	110.00	77.28	-22.21
销售费用	381.65	643.48	617.35	261.83	-26.12
管理费用	2,447.33	2,176.91	2,376.05	-270.41	199.14
财务费用	125.89	265.83	338.40	139.94	72.57
资产减值损失	34.72	-18.32	134.28	-53.04	152.60
	3,044.51	3,200.12	3,576.09	155.61	375.97

①营业税金及附加

营业税金及附加逐年增加，主要是由于公司销售逐年增加，相应的城建税、教育费附加等也随之逐年增加导致。

②销售费用

2015-2016 年度、2017 年 1-10 月，微研精密销售费用分别为 381.65 万元、643.48 万元、618.80 万元，占当期营业收入的比例分别为 3.74%、4.97%、4.12%。

报告期内，微研精密销售费用占营业收入的比例基本稳定。2016 年度，微研精密销售费用较 2015 年度增长 68.61%，主要原因为：①在主营业务持续增长的情况下，微研精密 2016 年度工资和奖金水平相应大幅提升，2016 年度销售费用中的职工薪酬较 2015 年度增长 67.03%；②控股子公司微研中佳积极开拓市场，业务招待费相应增加，导致该科目发生额较 2015 年度增长 65.80%。

金额上来看，2016 年度较 2015 年度增加 261.83 万元，主要是由于随着销售规模扩大，相应销售人员工资、业务招待费、运输费等也随之增长，销售人员工资、业务招待费、运输费、宣传费分别增长 77.06 万元、75.74 万元、49.43 万元、42.39 万元，合计影响 244.62 万元。2017 年 1-10 月较 2016 年度减少 26 万元，

主要是由于 2017 年费用期间少两个月，相应销售人员工资减少 60 万元；由于销量增加导致 2017 年 1-10 月份运输费增加 39 万元，合计影响 21 万元。

③管理费用

2015-2016 年度、2017 年 1-10 月，微研精密管理费用分别为 2,447.33 万元、2,213.14 万元、2,675.92 万元，占当期营业收入的比例分别为 23.98%、17.09%、17.82%。报告期内，微研精密管理费用主要由职工薪酬以及研发支出构成。2017 年 1-10 月，微研精密管理费用较 2016 年度增长 20.91%，主要原因为：①在主营业务规模持续扩张情况下，微研精密管理类员工工资和绩效水平相应提升，2017 年 1-10 月管理费用中的职工薪酬较 2016 全年增长 31.73%；②2017 年，微研精密进一步加强研发力度，在新能源汽车及节能减排零部件开发上加大研发人员与研发技术配备的投入，导致 2017 年 1-10 月研发支出较 2016 年度增长 40.00%。

金额上来看，2016 年度较 2015 年度减少 270 万元，主要是由于 2015 年确认股份支付 253 万导致。2017 年 1-10 月较 2016 年度增加 199 万元，主要是由于研发费用、职工薪酬分别增加 158 万元、64 万元，以及税费（17 年重分类至税金及附加）减少 56 万元导致，合计影响金额 166 万元。

④财务费用

2016 年度较 2015 年度增加 140 万元，主要是由于短期借款利息支出增加 140 万元导致。

2017 年 1-10 月较 2016 年度减少 42 元，主要是由于由于 2017 年费用期间少两个月，相应短期借款利息支出、银行存款利息收入分别减少 95 万元、30 万元，另外微研中佳公司 2017 年新增融资租赁设备，对应融资租赁服务费计入财务费用金额 10 万元，合计影响金额 55 万元。

⑤资产减值损失

2016 年度较 2015 年度减少 53 万元，主要是由于应收账款坏账准备增加 64 万元，其他应收款坏账准备减少 107 万元导致，合计影响-43 万元。

2017年1-10月较2016年度增加153万元，主要是由于应收账款坏账准备增加102万元导致。

（六）报告期内净利润和经营性现金流量变化趋势不一致的原因

行业方面，一方面，汽车零部件产品量产通常都有一个从小批量逐步爬坡到大批量量产的过程，在此过程中，随着业务量的增长，销售收入和利润会即期体现，而货款回笼却有一个信用周期，滞后于收入、利润的体现，因此报表反映收入利润和现金流不同步。另一方面，在整个汽车行业产业链中，整车厂处于强势地位，对一级供应商的付款账期较长，因此，整车厂商现金流状况是最好的。其次是一级零部件供应商，虽然其现金流量受到整车厂商付款周期的影响，但是较之二三级供应商来说，其总体仍保持较为稳定的增长状态。二三级供应商大部分为中小企业，在产业链中话语权不强，因此现金流可能会受到较大限制。微研精密的行业地位相当于整个汽车行业产业链中的二级供应商，因此现金流与净利润会存在一定的不匹配的情况。

报告期内，将净利润调节为经营活动现金流量明细如下：

单位：万元

项目	2017年1-10月	2016年度	2015年度
将净利润调节为经营活动现金流量			
净利润	1,313.86	883.39	12.79
加：资产减值准备	134.28	-18.32	34.72
固定资产折旧、油气资产折耗、生产性生物资产折旧	946.95	999.87	709.51
无形资产摊销	91.33	75.33	28.35
长期待摊费用摊销	162.29	126.39	171.60
处置固定资产、无形资产和其他长期资产的损失（收益以“-”号填列）	3.96	-0.58	14.71
固定资产报废损失（收益以“-”号填列）			
公允价值变动损失（收益以“-”号填列）			
财务费用（收益以“-”号填列）	324.75	268.18	211.06
投资损失（收益以“-”号填列）	-349.59	13.03	-5.42
递延所得税资产减少（增加以“-”号填列）	-3.28	7.63	-61.70
递延所得税负债增加（减少以“-”号填列）	-19.90	-8.85	
存货的减少（增加以“-”号填列）	-1,473.74	-1,094.78	-818.78

经营性应收项目的减少（增加以“-”号填列）	-2,513.08	-1,632.19	-515.27
经营性应付项目的增加（减少以“-”号填列）	1,676.37	282.17	410.80
其他(股份支付等)			251.63
经营活动产生的现金流量净额	294.21	-98.73	443.99

根据上述现金流量表附表，报告期公司净利润与经营活动产生的现金流量净额差异主要如下：

单位：万元

项目	2017年1-10月	2016年度	2015年度
净利润 A	1,313.86	883.39	12.79
加：非现金项目	1,290.80	1,462.68	1,102.83
减：存货的增加	1,473.74	1,094.78	818.78
减：应收项目的增加	2,513.08	1,632.19	515.27
减：应付项目的减少	-1,676.37	-282.17	-410.80
经营活动产生的现金流量净额 B	294.21	-98.73	192.36
差异 C=A-B	1,019.66	982.12	-179.57

根据上表，从 2015 年至 2017 年 1-10 月净利润逐年增加，但存货、应收项目也逐年增加导致经营活动产生的现金流量减少；伴随着公司销售增长，采购逐年增加，公司应付项目也逐年增加导致经营活动产生的现金流量增加。但由于存货、应收项目增加的幅度大于应付项目增加的幅度，总体是经营活动产生的现金流量增加额小于净利润的增加额，具体分析如下：

1、存货的增加

单位：万元

项目	2017年1-10月	2016年度	2015年度
存货的增加	1,473.74	1,094.78	818.78
合计	1,473.74	1,094.78	818.78

报告期内微研精密业务规模逐年扩大，存货结存金额逐年增大。

报告期内，存货持续增加的原因为：（1）微研精密的业务规模逐渐扩大，营业收入增长的同时库存商品也随之增加；（2）微研精密为应对客户的临时性需求，对部分产品增加了安全库存；（3）微研精密随着收入规模逐年扩大，为满足业务需求增加材料备货；（4）微研精密模具订单逐年增加，导致期末模具及配套件逐年增加。

2、经营性应收项目的减少

单位：万元

项目	2017年1-10月	2016年度	2015年度
经营性应收账款减少（期初-期末）	-2,071.17	-1,201.08	-122.51
经营性预付账款减少（期初-期末）	-273.07	-293.39	-62.74
经营性其他流动资产（期初-期末）	64.76	85.63	-295.95
其他经营性应收项目（期初-期末）	-233.61	-223.36	-34.07
合计	-2,513.08	-1,632.19	-515.27

报告期内，微研精密主营业务规模逐年扩大，经营性应收款项金额逐年增大，主要原因如下：

（1）报告期内，微研精密主营业务快速增长。2017年1-10月营业收入较2016年度增长15.97%、2016年度营业收入较2015年度增长26.89%，应收账款规模随主营业务的快速扩张而相应增长；

（2）随着控股子公司微研中佳生产经营逐步稳定，微研中佳业务量明显增长，2017年1-10月营业收入较2016年度增长44.64%，2016年度营业收入较2015年度增长301.79%，微研中佳应收账款规模随主营业务的快速扩张而相应增长；

（3）部分新增客户账期由60天延长至90天。

3、经营性应付项目的增加

单位：万元

项目	2017年1-10月	2016年度	2015年度
经营性应付账款增加（期末-期初）	1,016.41	215.89	-25.42
经营性应付票据增加（期末-期初）	405.67	25.13	0.00
经营性应交税金增加（期末-期初）	15.40	7.59	281.34
其他经营性应付项目	238.89	33.57	154.88
合计	1,676.37	282.17	410.80

报告期内，微研精密主营业务规模逐年扩大，应付采购款逐年增加，导致经营性应付款项金额逐年增大。

综上所述，经营性现金净流量与净利润存在的差异，主要原因为：随着微研精密业务规模扩大，存货余额、经营性应收款项、经营性应付款项余额逐年增加，且由于存货、应收项目增加的幅度大于应付项目增加的幅度，导致总体经营活动产生的现金流量增加额小于净利润的增加额。

三、本次交易对上市公司持续经营能力影响的分析

（一）本次交易对上市公司持续经营能力的影响

上市公司长期致力于发动机节能减排领域，为下游客户提供符合柴油机动车减排需要和汽油机动车节能需要的废气再循环处理方案。目前，公司主营业务为发动机废气再循环（EGR）系统的研发、生产和销售，主要产品为发动机废气再循环（EGR）系统产品，包括EGR阀、控制单元（ECU）、传感器、EGR冷却器等。

本次交易标的资产微研精密是一家精密制造类高新技术企业，专注于精密模具、高端精密冲压件、高精密机加工件、精密注塑件等产品的研发和生产，产品主要应用于传统汽车的节能减排模块、安全模块、座椅门锁模块以及新能源汽车的电控电机模块。

微研精密是上市公司的上游企业，其产品作为 EGR 系统的原材料，发挥着重要作用。本次交易有利于上市公司保证原材料的充足供应、价格稳定。本次交易完成后，微研精密将成为上市公司的全资子公司，上市公司将完成对上游行业的业务布局，实现从 EGR 系统产品到上游精密冲压零部件的产业链延伸。本次交易完成后，上市公司将与微研精密进行资源的有效整合，充分发挥双方在品牌、技术、研发等方面的协同效应，牢牢把握我国新能源汽车行业快速发展的重大契机以及中国制造 2025 的重大历史机遇，实现跨越式发展。

（二）本次交易完成后，上市公司未来经营中的优势和劣势

1、上市公司未来经营中的优势

（1）产业链优势

本次交易完成后，微研精密将成为上市公司的全资子公司，上市公司将完成对上游行业的业务布局，实现从 EGR 系统产品到上游精密冲压零部件的产业链延伸，可以充分发挥上市公司、微研精密在品牌、技术、研发等方面的协同效应。作为精密制造类高新技术企业，微研精密通过多年累积的精密零件的开发技术和制造经验，可以为上市公司 EGR 系统产品提供质量好、可靠性强、性能稳

定的精密冲压零部件，同时还可以为上市公司 EGR 系统的新产品开发提供技术支持，保证上市公司 EGR 系统产品质量的稳定与提升。

作为国内领先的 EGR 系统解决方案供应商，上市公司长期致力于发动机节能减排领域，为下游客户提供符合柴油机动车减排需要和汽油机动车节能需要的废气再循环处理方案，经过多年的经营积累和市场开拓，目前上市公司已与国内知名的汽车整车厂和发动机厂建立了良好的长期合作关系，上市公司主要产品已配套多个国内主要汽车及发动机制造商，在行业中积累了较为丰富的客户资源。上市公司可以利用其积累的整车厂资源，帮助微研精密拓展更多的销售渠道，促进精密冲压件业务的增长。

（2）技术与研发优势

上市公司是国家火炬计划重点高新技术企业、江苏省民营科技企业，并建有经江苏省科技厅认定的江苏省柴油发动机废气再循环（EGR）系统工程技术研究中心，以及经江苏省发改委、江苏省经济和信息化委员会等部门联合认定的江苏省企业技术中心。近年来，公司主导制定了柴油机废气再循环气动 EGR 阀（JB/T 11796-2014）、柴油机废气再循环真空调节器（JB/T 11797-2014）、柴油机选择性催化还原系统第 7 部分氮氧化物传感器（JB/T11880.7-2014）、柴油机废气再循环（EGR）电动阀（JB/T12337-2015）等多项行业标准。公司研发的“电动 EGR 阀”、“电控 VE 分配泵用 ECU 控制器”和“真空调节器”等被江苏省科学技术厅评定为高新技术产品。

作为精密制造类高新技术企业，微研精密下设冲压件设计研究院专注于精密模具、高端精密冲压件、高精密机加工件、精密注塑件等产品的研发和设计。截止本报告书签署日，微研精密拥有各类专利 30 项。经过多年发展，微研精密积累了丰富的研发设计经验，具备较强的研发设计能力。

本次交易完成后，上市公司将完成对上游行业的业务布局，实现从 EGR 系统产品到上游精密冲压零部件的产业链延伸，形成精密冲压零部件业务为 EGR 系统产品提供支持、EGR 系统业务发展带动精密冲压零部件业务发展的良性发展局面。上市公司与微研精密的研发团队可以发挥在各自领域的技术优势，以现有双方研发团队为基础，整合双方研发资源，完善研发体系，共同商定研发方向，

促进同步开发能力，加快新产品投放速度，缩短产品研发周期，保证上市公司在 EGR 系统产品和精密冲压零部件领域的技术优势。

（3）资金优势

本次交易完成后，上市公司将利用资本市场的多种融资手段，通过本次募集配套资金、股权融资、发行债券、综合授信以及上市公司担保等综合方式，为微研精密的市场拓展、技术研发提供强有力的资金支持，有效改变其单纯依靠自身经营积累和银行信贷获取资金的制约，实现业务规模的快速扩张，促进经营业绩的稳步提升。

2、上市公司未来经营中的劣势

本次交易完成后，微研精密将成为上市公司的全资子公司。在保持微研精密独立运营的基础上，上市公司与微研精密将在品牌宣传、产品研发等方面实现更高层次合作，实现优势互补，但由于双方在各自发展过程中形成了自身独特的管理方式、经营特点和企业文化，后续整合是否能有效实施具有不确定性，存在收购整合风险。

此外，微研精密核心管理团队和技术团队的专业性、稳定性才能保证产品交付的高品质与及时性，从而实现微研精密盈利的持续性。由于不同类型员工诉求不同，客观上存在人才流失的风险，为了更好地发挥协同效应、防范收购整合风险与人才流失风险，上市公司须在战略、组织、制度、人力资源等方面提前采取准备措施。

（三）本次交易完成后，上市公司的财务安全性

1、本次交易完成后上市公司的资产负债构成及资产负债率情况

根据立信会计师出具的信会师报字[2018]第 ZA10005 号《审阅报告》、隆盛科技 2017 年 1-10 月财务报表（未经审计），本次交易完成前后，上市公司的资产负债构成情况如下：

单位：万元

项 目	2017-10-31		2016-12-31	
	交易完成前	交易完成后	交易完成前	交易完成后

流动资产				
货币资金	9,136.68	12,040.74	7,939.25	9,068.68
应收票据	2,520.11	2,886.28	2,674.20	2,846.78
应收账款	4,979.98	9,867.79	5,420.29	8,523.75
预付款项	115.26	610.96	171.63	587.14
应收利息	9.46	9.46	7.89	7.89
其他应收款	196.62	294.86	-	64.30
存货	4,861.36	8,973.09	4,956.94	7,739.47
其他流动资产	7,166.91	7,390.37	-	224.00
流动资产合计	28,986.38	42,073.53	21,170.20	29,062.01
非流动资产				
长期股权投资	-	-	-	321.64
固定资产	10,595.26	20,534.11	3,467.85	14,701.97
在建工程	1,560.12	2,417.05	8,564.01	8,875.13
无形资产	2,024.64	5,560.74	2,082.75	7,503.18
商誉	-	16,789.52	-	17,362.11
长期待摊费用	3.51	314.65	-	302.54
递延所得税资产	123.36	212.09	176.57	262.02
其他非流动资产	222.51	746.49	59.89	496.08
非流动资产合计	14,529.41	46,574.65	14,351.06	49,824.66
资产总计	43,515.79	88,648.18	35,521.26	78,886.67
流动负债				
短期借款	4,000.00	10,600.00	5,300.00	10,900.00
应付票据	1,785.21	2,216.01	2,204.15	2,229.28
应付账款	2,915.97	6,243.18	5,914.79	8,371.66
预收款项	-	121.01	17.00	55.04
应付职工薪酬	95.27	653.28	170.62	663.23
应交税费	32.07	161.00	306.28	404.44
应付利息	10.76	49.12	6.56	14.83
其他应付款	6.20	11,736.28	12.35	12,316.23
一年内到期的非流动负债	-	153.21	-	-
流动负债合计	8,845.49	31,933.07	13,931.76	34,954.70
非流动负债				
长期应付款	-	29.18	-	-
预计负债	119.86	119.86	90.52	90.52
递延收益	937.96	1,108.76	1,390.79	1,565.09
递延所得税负债	-	444.78	-	1,099.86
非流动负债合计	1,057.81	1,702.58	1,481.31	2,755.46
负债合计	9,903.30	33,635.65	15,413.07	37,710.16
所有者权益				
实收资本（或股本）	6,800.00	7,427.21	5,100.00	5,727.21
资本公积	17,261.04	34,393.49	6,955.67	24,088.12

盈余公积	1,144.25	1,144.25	1,144.25	1,144.25
未分配利润	8,407.19	9,086.18	6,908.26	7,256.81
归属于母公司所有者权益合计	33,612.48	52,051.13	20,108.19	38,216.39
少数股东权益	-	2,961.40	-	2,960.12
所有者权益合计	33,612.48	55,012.53	20,108.19	41,176.51

本次交易完成后，上市公司 2017 年 10 月 31 日资产总额由 43,515.79 万元增加至 88,648.18 万元，增幅 103.71%。其中，流动资产由 28,986.38 万元增加至 42,073.53 万元，增幅 45.15%；非流动资产由 14,529.41 万元增加至 46,574.65 万元，增幅 220.55%。本次交易完成后，上市公司 2017 年 10 月 31 日的资产总额、流动资产、非流动资产均大幅增加，主要原因为：（1）本次交易完成后，上市公司的总资产、流动资产、非流动资产规模将随着标的公司的注入有所增加；（2）本次重大资产重组，根据非同一控制下合并的会计处理，合并成本大于可辨认净资产的公允价值而导致上市公司合并报表层面产生较大金额商誉，上市公司备考财务报表中商誉较交易前增加 16,789.52 万元。

本次交易完成后，上市公司 2017 年 10 月 31 日负债总额由 9,903.30 万元增加至 33,635.65 万元，增幅 239.64%。其中，流动负债由 8,845.49 万元增加至 31,933.07 万元，增幅 261.01%；非流动负债由 1,057.81 万元增加至 1,702.58 万元，增幅 60.95%。本次交易完成后，上市公司 2017 年 10 月 31 日的负债总额、流动负债、非流动负债均大幅增加，主要原因为：（1）本次交易完成后，上市公司的总负债、流动负债、非流动负债规模将随着标的公司的注入有所增加；（2）本次交易完成后应以现金支付的收购价款 10,500.00 万元在备考合并财务报表中的“其他应付款”科目确认，导致本次交易完成后其他应付款大幅增加。

本次交易完成前后，上市公司偿债能力指标情况如下：

项 目	2017-10-31		2016-12-31	
	交易完成前	交易完成后	交易完成前	交易完成后
流动比率（倍）	3.28	1.32	1.52	0.83
速动比率（倍）	2.73	1.04	1.16	0.61
资产负债率	22.76%	37.94%	43.39%	47.80%

本次交易完成后，上市公司的资产负债率有所上升，流动比率、速动比率有所下降，但仍处于较为合理的水平，上市公司偿债能力未发生重大不利变化。

2、本次交易对上市公司对外担保、或有负债情况

截至 2017 年 10 月 31 日，微研精密已背书未到期的银行承兑汇票总额 182.96 万元。除存在上述或有事项外，截至 2017 年 10 月 31 日，微研精密及其子公司不存在其他重大或有事项。

截至 2017 年 10 月 31 日，微研精密不存在对外担保的情况，不会增加上市公司对外担保，不会影响上市公司的财务安全性。

3、商誉的确认依据以及商誉减值对上市公司盈利的影响

（1）商誉的确认依据

根据《企业会计准则 20 号—企业合并》关于商誉的定义，购买方对合并成本大于合并中取得的被购买方可辨认净资产公允价值份额的差额，应当确认为商誉。

根据北京中企华资产评估有限责任公司出具的《评估报告》（中企华评报字（2018）第 1007 号），经交易各方友好协商，确定微研精密 100.00% 股权的交易价格为 30,000.00 万元，故合并成本为 30,000.00 万元；被购买方可辨认净资产公允价值根据北京中企华资产评估有限责任公司出具的《评估报告》（中企华评报字（2018）第 1007 号）中资产基础法评估结果确定。

（2）商誉的计算过程

鉴于本次收购微研精密 100.00% 股权的交易尚未实际实施，上市公司尚未实质控制被购买方，因此参考被收购方收购基准日经评估后的各账面可辨认资产和负债的公允价值，确定上市公司合并财务报表在 2015 年 12 月 31 日的商誉。

以 2015 年 12 月 31 日微研精密账面净资产并参考北京中企华资产评估有限责任公司出具的《评估报告》（中企华评报字（2018）第 1007 号）中资产大额增值情况调整后作为可辨认净资产的公允价值。

商誉等相关情况的确认情况如下表：

单位：万元

序号	项目	微研精密	备注
1	长期股权投资初始投资成本（注 1）	30,000.00	a
2	2015 年 12 月 31 日账面净资产	8,155.26	b
3	可辨认净资产的公允价值增值额归属于本公司	3,919.82	c=d+e-f

序号	项目	微研精密	备注
	部分（注 2）		
3-1	固定资产评估增值额（注 2）	2,982.01	d
3-2	无形资产评估增值额（注 2）	2,382.08	e
3-3	固定资产和无形资产评估增值额归属于少数股东部分	163.10	f
4	评估增值资产暂时性差异形成的递延所得税负债归属于本公司部分	604.95	g=h-i
4-1	评估增值资产暂时性差异形成的递延所得税负债	645.72	h
4-2	评估增值资产暂时性差异形成的递延所得税负债归属于少数股东部分	40.77	i
5	2015 年 12 月 31 日净资产公允价值总额	11,470.13	j=b+c-h
6	2015 年 12 月 31 日至 2017 年 10 月 31 日净资产增加额	450.58	k
7	商誉	16,789.52	m=a-j-k

注 1：根据北京中企华资产评估有限责任公司出具的《评估报告》（中企华评报字（2018）第 1007 号），经交易各方友好协商，确定微研精密 100.00% 股权的交易价格为 30,000.00 万元，故合并成本为 30,000.00 万元。

注 2：根据注 1 中北京中企华资产评估有限责任公司出具的评估报告，截至 2017 年 10 月 31 日评估结果：固定资产评估增值额 20,559,300.00 元，无形资产评估增值额为 20,269,900.00 元，在编制备考财务报表时，上市公司对资产的增值额进行了摊销预计并模拟至 2015 年 12 月 31 日相关资产的公允价值增值额，分别为固定资产 29,820,111.54 元（其中 2015 年 12 月 31 日至 2017 年 10 月 31 日累计折旧金额 9,260,811.54 元），无形资产 23,820,837.90 元（其中 2015 年 12 月 31 日至 2017 年 10 月 31 日累计摊销金额 3,636,837.90 元）。

上表计算过程以经立信会计师事务所（特殊普通合伙）审计的上市公司 2016 年度财务报表和审阅的上市公司 2017 年 1-10 月财务报表，以及经立信会计师事务所（特殊普通合伙）审计的微研精密公司 2015 年度、2016 年度、2017 年 1-10 月的财务报表为基础编制。

（3）商誉的识别过程

根据北京中企华资产评估有限责任公司出具的《评估报告》（中企华评报字（2018）第 1007 号），已充分识别包括微研精密申报的专利权共计 35 项，其中实用新型专利 27 项，发明专利 3 项，发明专利申请 5 项，注册商标权共计 6 项的表外资产。

（4）商誉减值的量化分析

假设在所有其他变量保持不变的情况下，计算了商誉减值比例对上市公司盈利能力的影响金额，具体如下表：

单位：万元

假设	减值比例	减值金额	对上市公司盈利影响金额
假设 1	1.00%	167.90	167.90
假设 2	3.00%	503.69	503.69
假设 3	5.00%	839.48	839.48
假设 4	10.00%	1,678.95	1,678.95

（5）商誉减值的风险提示

根据《企业会计准则》规定，上市公司本次收购微研精密 100.00% 股权属于非同根据《企业会计准则》规定，上市公司本次收购微研精密 100.00% 股权属于非同一控制下的企业合并。本次交易完成后，在上市公司合并资产负债表中将形成一定金额的商誉。根据《企业会计准则》规定，本次交易形成的商誉不作摊销处理，但需在未来每年年度终了进行减值测试。宏观经济形势变化、产业政策发生变化、客户及消费者需求改变等因素均会对标的资产的生产经营造成影响。若未来标的资产生产经营状况恶化，则上市公司存在商誉减值的风险，从而对上市公司当期损益造成不利影响。提请投资者关注上市公司商誉减值的风险。

四、本次交易对上市公司未来发展前景影响的分析

本次交易完成后，微研精密将成为上市公司的全资子公司。在保持微研精密独立运营的基础上，上市公司与微研精密将在品牌宣传、产品设计和研发等方面实现更高层次合作，实现优势互补。未来，上市公司将紧紧抓住我国新能源汽车行业快速发展的重大契机以及中国制造 2025 的重大历史机遇，统筹安排各业务板块的发展战略，发挥各业务体系的协同效应，提升上市公司的业务规模和竞争力。

（一）上市公司经营发展战略和业务管理模式

1、主营业务构成

本次交易前，上市公司长期致力于发动机节能减排领域，为下游客户提供符合柴油机动车减排需要和汽油机动车节能需要的废气再循环处理方案。上市公司

主营业务为发动机废气再循环（EGR）系统的研发、生产和销售，主要产品为发动机废气再循环（EGR）系统产品，包括 EGR 阀、控制单元（ECU）、传感器、EGR 冷却器等。

微研精密专注于精密冲压模具、高端精密冲压件、高精密机加工件、精密注塑件等产品的研发和生产，产品主要应用于传统汽车的节能减排模块、安全模块、座椅门锁模块以及新能源汽车的电控电机模块。

根据上市公司备考合并财务报表（经审阅），本次交易完成后上市公司主营业务收入构成情况如下：

单位：万元

项目	2017年1-10月		2016年度	
	金额	比例	金额	比例
微研精密精密冲压件、模具及零部件	14,596.19	53.78%	12,491.08	38.97%
隆盛科技 EGR 及零部件业务	12,542.02	46.22%	19,560.09	61.03%
合计	27,138.22	100.00%	32,051.17	100.00%

本次交易完成后，微研精密的精密冲压业务将被纳入上市公司，上市公司将完成对上游行业的业务布局，实现从 EGR 系统产品到上游精密冲压零部件的汽车零部件产业链延伸，整体产业布局得以完善。

2、未来经营发展战略

精密冲压行业作为中国制造的基础行业，是当前国家支持发展的产业。通过本次垂直方向的并购，上市公司将进入上游行业精密冲压零部件生产领域，借助于微研精密的精密零件开发技术和制造经验，上市公司产业链布局将得到进一步完善和优化，上市公司将形成精密冲压零部件和 EGR 系统产品上下游联动发展的业务布局。未来，上市公司将继续秉承“致力环保、精心创造”的企业发展理念，坚持精益化、规模化、品牌化、国际化的战略，充分发挥质量优势、品牌优势、规模优势和营销优势，加强精密冲压零部件和 EGR 系统业务的协同发展，提升核心竞争力。

3、业务管理模式

业务方面，本次交易完成后，上市公司将形成精密冲压零部件和 EGR 系统产品上下游联动发展的业务布局，从而积极推进业务整合。上市公司将统筹安排各业务板块的发展战略，利用微研精密在精密冲压行业的业务经验、技术优势和客户群体，积极切入中国新能源汽车行业，发挥各业务体系的协同效应，提升上市公司业务规模和竞争力。

管理方面，上市公司将在企业文化、团队管理、业务与技术、财务与管理体系统、资产及机构等方面对微研精密进行整合安排，未来上市公司将继续沿用微研精密的管理团队，促使上市公司在本次交易完成后快速实现内部整合，有效缩短协同效应实现时间，保证重组完成后上市公司的盈利能力和核心竞争力得到提升。

（二）本次交易完成后的整合计划

1、业务技术整合

本次交易前，上市公司主要从事发动机废气再循环（EGR）系统的研发、生产和销售。本次交易标的微研精密主要从事精密模具、高端精密冲压件、高精密机加工件、精密注塑件等产品的研发和生产。本次交易完成后，微研精密的精密冲压业务将被纳入上市公司，上市公司将完成对上游行业的业务布局，实现从 EGR 系统产品到上游精密冲压零部件的产业链延伸，整体产业布局得以完善。

作为精密制造类高新技术企业，微研精密通过多年累积的精密零件的开发技术和制造经验，可以为上市公司 EGR 系统产品提供质量好、可靠性强、性能稳定的精密冲压及注塑零部件，同时还可以为上市公司 EGR 系统的新产品开发提供技术支持，保证上市公司 EGR 系统产品质量的稳定与提升。作为国内领先的 EGR 系统解决方案供应商，上市公司可以利用其积累的整车厂资源，帮助微研精密拓展更多的销售渠道，促进精密冲压件业务的增长。同时，上市公司将以现有双方研发团队为基础，整合双方研发资源，完善研发体系，促进同步开发能力，保证上市公司在 EGR 系统产品和精密冲压零部件领域的技术优势。

此外，上市公司还将与微研精密整合采购、生产、质量控制、客户服务等业务运营体系，实现资源集约化，提升上市公司和微研精密在行业内的知名度和品牌价值，做大做强上市公司。

2、资产整合

本次交易完成后，微研精密仍将保持资产的独立性，拥有独立的法人财产，但未来重要资产的购买和处置、对外投资、对外担保等事项必须报请上市公司批准。上市公司将遵照《深圳证券交易所股票上市规则（2014 修订）》、《公司章程》等相关法规和制度履行相应程序。

本次交易完成后，上市公司整体资产将实现大幅增长。未来，上市公司将与微研精密进行资产整合，实现规模经济，有效控制成本，增强公司整体抗风险能力；通过上市公司与微研精密之间生产要素的合理流动和重新组合，提高资产利用率，加速资产周转，减少资金占用，提升上市公司营运效率，增强上市公司盈利能力。经过资产整合，上市公司与微研精密将形成相互补充、相互促进的有机整体。

3、财务整合

本次交易完成后，上市公司将在组织架构、权责体系、预算管理、内部控制、资金运作、公司激励等方面进行统一的梳理，并将上市公司自身规范、成熟的财务管理体系进一步引入到标的公司财务工作中，实行资金集中统一管控、加强预算管理与资源整合、建立统一集中的信息化系统、建立统一有效的内部监督与激励体系，从财务管理人员、财务管理制度等方面对微研精密进行整合和优化。通过各方面的资源整合降低整体运营成本，提升运营效率，发挥财务与管理协同效应。

本次交易标的微研精密为高新技术企业，对研发投入的资金需求较大。目前，微研精密主要依靠自身盈利积累支持其业务发展，在资金方面受到明显制约瓶颈。本次交易完成后，微研精密将成为上市公司的全资子公司。上市公司可通过债权或股权融资等多种方式筹集未来发展所需资金，加大对微研精密研发投入，为其新产品的开发、市场的培育和拓展提供有力保障。

4、人员整合

本次交易完成后，标的公司将成为上市公司的子公司。为实现标的公司既定的经营目标，保持管理和业务的连贯性，使其在技术创新、产品开发、运营管理延续自主独立性，上市公司将循序渐进地实现双方的人员整合，保证整合的平稳过渡。上市公司将在符合公司治理和内部控制要求的前提下，保持微研精密现有核心管理团队和技术人员的框架，给予微研精密管理层充分、合理的决策权；此外，为了使微研精密满足上市公司的各类规范要求，上市公司将向微研精密输入部分具有规范治理经验的管理人员。

同时，微研精密的员工将纳入上市公司体系内，统一进行综合考核。上市公司将公平对待所有的员工，为员工提供具有行业竞争力的薪资水平、福利待遇及晋升通道，维护企业员工的稳定性。上市公司也将加强与微研精密的人员互换和交流，提升专业水平和运营能力，增强员工对重组后上市公司有机整体的认同感。此外，根据业务发展需要，上市公司将加强对自身管理人员的培养，充分利用上市公司的品牌效应和资本平台，加强优秀人才的培养与引进，做到人员配置与资产、业务相匹配。

5、机构整合

本次重组完成后，微研精密依然拥有法律规定的自主独立经营管理权，上市公司将根据微研精密的生产经营需要，按照上市公司《公司章程》及其规范性文件规定，梳理、完善微研精密的内部控制制度。同时，结合微研精密的业务特点和双方在研发、生产、销售等方面的整合进展情况，对微研精密的内部机构设置等方面进行优化、补充和完善，保证微研精密按照上市公司的《公司章程》和各项管理制度规范和高效地运营。

（三）可能产生的整合风险

本次交易完成后，微研精密将成为上市公司的全资子公司。在保持微研精密独立运营的基础上，上市公司与微研精密将在品牌宣传、产品研发等方面实现更高层次合作，实现优势互补，但由于双方仍需在企业文化、管理团队、业务拓展、客户资源、产品研发设计、财务统筹等方面进一步整合，但双方之间能否顺利实

现整合具有不确定性，整合过程中若上市公司的企业文化、组织模式、财务管理与内控、人力资源管理、技术研发管理、业务合作等方面的具体整合措施不适用微研精密运作的具体情况，可能会对其生产经营产生不利影响，从而给上市公司及股东利益造成一定的影响。为了更好地发挥协同效应、防范收购整合风险与人才流失风险，上市公司须在战略、组织、技术、财务、人力资源等方面提前采取准备措施。

（四）应对整合风险的措施

为了防范整合风险，尽早实现融合目标，上市公司将采取以下管理控制措施：

1、建立有效的内控机制，强化上市公司在业务经营、财务运作、对外投资、抵押担保、资产处置等方面对微研精密的管理与控制，保证上市公司对微研精密重大事项的决策和控制权，提高上市公司整体决策水平和抗风险能力。

2、上市公司将建立与微研精密核心管理和技术团队的定期沟通机制，互相分享新产品或新技术研发经验，共享市场渠道，建立项目联动机制，提升标的公司经营管理水平。

3、上市公司将支持微研精密在研发方面的投入，保证技术研发的资金支持；参考上市公司的绩效激励与考核措施，建立健全核心技术人员绩效薪酬制度，保持核心技术人才团队的稳定。同时，上市公司将通过完善人才选拔和培训机制，促进上市公司与标的公司在企业文化层面的渗透与融合。

4、上市公司将继续引入管理人才，完善组织结构，以应对公司业务扩张带来的管理风险，确保在各业务板块能够充分发挥协同效应。

（五）本次重组后对标的资产进行整合及管控相关措施的可实现性

上市公司实际控制人、管理团队的经历和背景如下：

姓名	职务	简历
倪茂生	董事长	1954 年出生，中国国籍，无境外永久居留权，大专学历，曾获“2010 年度中国企业创新优秀人物”、“2010 年中国经济优秀人物”、“振

姓名	职务	简历
		兴装备制造业中小企业明星企业家”、“中国机械工业科学技术奖二等奖（个人）”荣誉称号。历任无锡油泵油嘴厂试车工，无锡油泵油嘴集团有限公司分厂厂长，无锡威孚高科技股份有限公司销售部副部长、部长、市场部部长，无锡威孚力达催化净化器有限责任公司副总经理，隆盛有限董事长、总经理，公司总经理。现任公司董事长。
倪 铭	董事、总经理	1981 年出生，中国国籍，无境外永久居留权，本科学历。曾获“中国机械工业科学技术奖二等奖（个人）”荣誉称号。历任无锡威孚高科技股份有限公司工程师，无锡博世柴油系统有限公司工程师，隆盛有限董事、副总经理，公司副总经理。现任公司董事、总经理。
薛祖兴	董事	1937 年出生，中国国籍，无境外永久居留权，本科学历，教授级高级工程师。曾获“中国机械工业科学技术奖二等奖（个人）”荣誉称号。历任洛阳拖拉机研究所技术员，无锡油泵油嘴厂技术员、工程师、科研室主任、副总工程师、总工程师、厂长，无锡威孚高科技股份有限公司总经理、董事长，隆盛有限董事。现任公司董事。
汤 琪	董事	1979 年出生，中国国籍，拥有澳大利亚永久居留权，本科学历，MBA。历任斯伦贝谢（亚洲）技术有限公司工程师、项目经理，意法半导体（上海）有限公司产品市场经理，汉能投资集团投资经理，凯石长江投资管理有限公司投资经理、投资总监。现任天津捷希肿瘤医院有限公司董事，上海陞通半导体能源科技股份有限公司董事，无锡威唐工业科技股份有限公司监事，无锡国弘尚理投资管理有限公司董事，上海长江国弘投资管理有限公司董事、投资总监，公司董事。
徐 行	副总经理、董事会秘书、财务总监	1982 年生，中国国籍，无境外永久居留权，硕士学位。历任隆盛有限管理部部长。现任公司副总经理、董事会秘书、财务总监。
程伟松	副总经理	1957 年生，中国国籍，无境外永久居留权，大专学历。历任无锡威孚高科股份有限公司销售部经理、副部长，隆盛有限副总经理。现任公司副总经理。
王劲舒	副总经理	1974 年生，中国国籍，无境外永久居留权，本科学历，工程师。曾获“中国机械工业科学技术奖二等奖（个人）”荣誉称号。历任无锡威孚高科股份有限公司工程师，博世汽车柴油系统股份有限公司技术中心主管，隆盛有限技术中心主任。现任公司副总经理。
季建农	监事会主席、技术总监	1958 年出生，中国国籍，无境外永久居留权，本科学历。曾获“中国机械工业科学技术奖二等奖（个人）”荣誉称号。历任无锡市海鹰传感器有限公司总经理，无锡隆联电子科技有限公司总经理，隆盛有限技术总监。现任公司监事会主席、技术总监。
郑兆星	监事、技术总监	1973 年生，中国国籍，无境外永久居留权，大专学历，工程师。曾获“中国机械工业科学技术奖二等奖（个人）”荣誉称号。历任无锡市海鹰传感器有限公司技术部主任，无锡隆联电子科技有限公司副总经理，隆盛有限技术总监。现任公司监事、技术总监。
彭 俊	总经理	1984 年生，中国国籍，无境外永久居留权，本科学历。曾获“中国机

姓名	职务	简历
	助理	械工业科学技术奖二等奖（个人）”荣誉称号。历任隆盛有限开发工程师、技术中心副主任、主任。现任公司总经理助理。

上市公司实际控制人及核心管理团队包括具有企业集团管理、公司治理、财务管控、资本市场运作等方面背景和丰富经验的专业人才。董事长倪茂生先生在企业集团管理、战略制定、组织建设及人才培养等方面具有卓越的管理经验；同时，倪茂生先生在威孚高科的任职经历，让其对汽车行业的产业链布局及技术有了独到的认知和见解。总经理倪铭先生为汽车行业工程师出身，有着丰富的技术开发和管理的经验。其余董事、高管和核心技术人员均有丰富的公司治理、资本运作、行业技术开发方面的经验。除上述董事、高管、核心技术人员外，经过多年的精心培养，上市公司亦凝聚了一支专业且有使命感的中层管理人才团队，是上市公司持续发展的坚实基础。

综上，结合上市公司实际控制人的背景及实力、管理团队的专业背景及从业履历、本次交易完成后上市公司的整合计划及安排等因素分析，上市公司在本次重组后对标的公司进行整合及管控的相关措施可实现性较强。

（六）上市公司主营业务多元化的经营风险及应对措施

本次交易后，上市公司将进入精密冲压件制造领域，将会形成精密冲压零部件和 EGR 系统产品上下游联动发展的业务布局。虽然微研精密所属的精密冲压件行业在整个汽车产业链上属于上市公司的上游产业，但是在产业政策、市场竞争格局、业务管理等方面来看，微研精密的精密冲压件业务与上市公司现有的 EGR 系统零部件业务在存在着一定的差异，属于相关产业多元化经营。

同时，本次交易前，上市公司、微研精密在自身发展过程中均形成了独特的管理方式、经营特点和企业文化。本次交易完成后，上市公司与标的公司需要在业务体系、资产管理体系、财务管理体系、业务体系、组织架构、企业文化等方面进行整合，而在各方面的整合过程中需要求同存异。如果本次重组整合未能按照计划时间顺利进行，或者未能进行有效整合发挥协同效应，则可能会影响到上市公司主营业务的健康发展，产生一定的业务多元化经营风险。

针对业务多元化的经营风险，上市公司将利用自身在发展中形成的成熟的管理体系和管理文化，根据自身和微研精密的发展规划制定切实可行的整合计划和管控措施。通过业务、资产、财务、人员和机构等方面的整合计划和管控措施，保证上市公司的决策权和控制权，保证微研精密经营管理团队、核心技术人员稳定性，将微研精密的内部管理、财务管理纳入到上市公司统一的管理系统中，建立有效的管理监督机制。上市公司将融合双方在行业技术与经验、客户、销售渠道、资金等方面的优势，努力发挥协同效应，降低多元化经营风险。

（七）协同效应

1、上下游产业链协同

微研精密是上市公司的上游企业，其产品作为 EGR 系统的原材料，发挥着重要作用。本次交易有利于上市公司保证原材料的充足供应、价格稳定。本次交易完成后，微研精密将成为上市公司的全资子公司，上市公司将完成对上游行业的业务布局，实现从 EGR 系统产品到上游精密冲压零部件的产业链延伸。本次交易完成后，上市公司将与微研精密进行资源的有效整合，充分发挥双方在品牌宣传、发展战略、客户资源、营销推广资源、技术研发等方面的协同效应，实现上市公司大品牌、大集团、大资源的一体化建设，在公司和作品的推广宣传方面形成上市公司的大品牌效应，牢牢把握我国新能源汽车行业快速发展的重大契机以及中国制造 2025 的重大历史机遇，实现跨越式发展。

2、资金协同

微研精密为高新技术企业，对研发投入的资金需求较大。目前，微研精密主要依靠自身盈利积累支持其业务发展，在资金瓶颈方面受到明显制约，制约了微研精密的快速发展。本次交易完成后，微研精密将成为上市公司的全资子公司。上市公司可通过债权或股权融资等多种方式筹集未来发展所需资金，加大对微研精密研发投入，为其新产品的开发、培育和市场拓展提供有力保障以促进其业务的持续快速发展。

3、管理协同

目前，上市公司已建立严格有效的法人治理架构，形成了公司内部权力机构、决策机构、监督机构和管理层之间权责明晰、相互协调与制衡的运行机制，为公司持续高效、稳健的运营提供了有利保证。与此同时，微研精密的管理团队长期保持稳定并在多年经营实践中积累了丰富的研发、管理经验并取得了较好的经营业绩。通过本次交易，上市公司可以吸收微研精密的优秀管理团队及管理经验，微研精密则需严格遵守上市公司的内部管理，规范自身内部控制，双方将实现管理方面的协同。

4、技术协同

本次交易完成后，双方将可以在技术资源上实现优势互补，创造新的业务机会。通过技术资源、行业信息的共享以及内部技术的转移扩散，上市公司将把积累多年的 EGR 系统研发的相关技术，与微研精密在精密冲压制造方面的技术进行有机结合，进一步提升上市公司的研发能力。同时，在新能源汽车发展不断加快的背景下，上市公司将与微研精密紧密合作，共同开发更多种类的产品。

五、本次交易对上市公司当期财务指标和非财务指标影响的分析

（一）本次交易后上市公司资产负债结构分析

本次交易对上市公司资产负债结构的影响，请参见本章“三、本次交易对上市公司持续经营能力影响的分析”之“（三）本次交易完成后，上市公司的财务安全性”。

（二）本次交易后上市公司盈利能力分析

1、本次交易前后盈利规模分析

本次交易完成前后，上市公司盈利规模变化情况如下：

单位：万元

项 目	2017 年 1-10 月		2016 年度	
	交易完成前	交易完成后	交易完成前	交易完成后
营业收入	12,543.97	27,563.41	19,561.42	32,512.80
营业成本	8,879.45	19,363.93	13,038.46	22,413.76

营业利润	1,322.47	2,182.55	3,084.58	3,129.96
利润总额	1,779.60	2,711.80	3,781.99	4,118.53
净利润	1,498.93	2,317.87	3,251.39	3,540.88
归属于母公司所有者的净利润	1,498.93	2,329.37	3,251.39	3,599.94
少数股东损益	-	-11.50	-	-59.05

本次交易完成后，上市公司 2017 年 1-10 月营业收入由 12,543.97 万元增加至 27,563.41 万元，增幅 119.73%；利润总额由 1,779.60 万元增加至 2,711.80 万元，增幅 52.38%；归属于母公司所有者的净利润由 1,498.93 万元增加至 2,329.37 万元，增幅 55.40%。本次交易完成后，上市公司营业收入、利润总额、归属于母公司所有者的净利润均有所提升，主要原因为：本次交易完成后，微研精密将成为上市公司全资子公司，上市公司的营业收入、利润总额、归属于母公司所有的净利润将随着微研精密的注入有所增加。

2、本次交易前后主要盈利指标分析

本次交易完成前后，上市公司的主要盈利指标情况如下：

单位：元/股

项 目	2017 年 1-10 月		2016 年度	
	交易完成前	交易完成后	交易完成前	交易完成后
基本每股收益	0.2672	0.3735	0.6400	0.6286
基本每股收益 (扣除非经常性损益后)	0.1588	0.2087	0.6000	0.5440
项 目	2017-10-31		2016-12-31	
	交易完成前	交易完成后	交易完成前	交易完成后
加权平均净资产收益率	6.13%	5.44%	16.82%	9.66%
加权平均净资产收益率 (扣除非经常性损益后)	3.64%	3.04%	15.93%	8.36%

本次交易完成后，上市公司 2017 年 1-10 月基本每股收益有一定提高，整体盈利能力得以提升。

（三）本次交易对上市公司未来资本性支出的影响

本次交易的相关支出符合上市公司资本性支出规划。公司未来仍将坚持既有的发展战略，不会因本次交易调整未来资本性支出。如在本次交易完成后，为了整合的顺利实施或业务的进一步发展，需要新增或变更与标的公司相关的资本性支出，公司将履行必要的决策和信息披露程序。

（四）本次交易职工安置方案及执行情况对上市公司的影响

本次交易不涉及职工安置方案，在本次交易完成后，标的公司现有的主要经营团队和员工队伍将保持不变。

（五）本次交易成本对上市公司的影响

本次交易成本主要包括税费、中介机构费用及因筹划和实施本次交易所可能发生的差旅费等管理费用支出。上市公司及本次收购的标的公司经营情况良好，本次交易成本预计总体金额相对较小，对上市公司损益影响较小。

第十章 财务会计信息

一、标的公司最近两年及一期财务报表

立信会计师事务所（特殊普通合伙）审计了微研精密编制的两年及一期财务报表，包括2015年12月31日、2016年12月31日、2017年10月31日的合并及母公司资产负债表以及2015年度、2016年度、2017年1-10月的合并及母公司利润表、合并及母公司现金流量表、合并及母公司所有者权益变动表、财务报表附注，并出具了信会师报字[2017]第ZA16564号《审计报告》。

立信会计师事务所（特殊普通合伙）认为，微研精密财务报表在所有重大方面按照企业会计准则的规定编制，公允反映了微研精密2015年12月31日、2016年12月31日、2017年10月31日的合并及母公司财务状况以及2015年度、2016年度、2017年1-10月的合并及母公司经营成果和现金流量。

（一）合并资产负债表

单位：万元

项 目	2017-10-31	2016-12-31	2015-12-31
流动资产			
货币资金	2,904.06	1,129.43	1,165.98
应收票据	366.17	172.59	-
应收账款	4,887.81	3,103.46	1,908.34
预付款项	495.70	415.51	122.12
应收利息	-	-	76.05
其他应收款	98.24	64.30	2,108.26
存货	4,111.72	2,782.53	1,748.22
其他流动资产	223.45	224.00	909.63
流动资产合计	13,087.15	7,891.81	8,038.59
非流动资产			
长期股权投资	-	321.64	-
固定资产	8,809.00	9,683.33	8,785.57
在建工程	856.93	311.12	8.55
无形资产	1,872.80	3,591.82	1,916.59
商誉	-	572.58	-
长期待摊费用	311.14	302.54	299.06

递延所得税资产	88.72	85.45	93.08
其他非流动资产	523.97	436.20	49.93
非流动资产合计	12,462.56	15,304.67	11,152.77
资产总计	25,549.72	23,196.48	19,191.36
流动负债			
短期借款	6,600.00	5,600.00	5,100.00
应付票据	430.80	25.13	-
应付账款	3,340.58	2,456.87	2,216.45
预收款项	121.01	38.04	82.57
应付职工薪酬	558.00	492.61	395.09
应交税费	128.92	98.16	95.49
应付利息	38.36	8.27	8.08
其他应付款	1,216.71	1,803.87	63.08
一年内到期的非流动负债	153.21	-	-
流动负债合计	12,587.59	10,522.94	7,960.75
非流动负债			
长期应付款	29.18	-	-
递延收益	170.80	174.30	178.50
递延所得税负债	-	563.74	-
非流动负债合计	199.98	738.04	178.50
负债合计	12,787.57	11,260.98	8,139.25
所有者权益			
股本	5,000.00	5,000.00	5,000.00
资本公积	3,358.06	3,358.06	3,358.06
盈余公积	199.81	199.81	34.06
未分配利润	1,337.73	524.85	-236.86
归属于母公司所有者权益合计	9,895.60	9,082.72	8,155.26
少数股东权益	2,866.55	2,852.78	2,896.85
所有者权益合计	12,762.15	11,935.50	11,052.11
负债和所有者权益总计	25,549.72	23,196.48	19,191.36

（二）合并利润表

单位：万元

项 目	2017年1-10月	2016年度	2015年度
一、营业总收入	15,019.44	12,951.38	10,206.88
其中：营业收入	15,019.44	12,951.38	10,206.88
二、营业总成本	13,954.73	12,190.15	10,231.03
其中：营业成本	10,063.53	8,870.16	7,186.52
税金及附加	122.83	140.38	54.93
销售费用	618.80	643.48	381.65
管理费用	2,675.92	2,213.14	2,447.33

财务费用	339.36	341.30	125.89
资产减值损失	134.28	-18.32	34.72
投资收益（损失以“-”号填列）	349.59	-13.03	5.42
其中：对联营企业和合营企业的投资收益	-	-28.36	-
资产处置损益（损失以“-”号填列）	-3.96	-	-
其他收益（损失以“-”号填列）	32.04	-	-
三、营业利润（亏损以“-”号填列）	1,442.38	748.20	-18.73
加：营业外收入	83.10	292.38	88.69
其中：非流动资产处置利得	-	0.68	0.38
减：营业外支出	7.03	0.53	21.52
其中：非流动资产处置损失	-	0.10	15.09
四、利润总额（亏损总额以“-”号填列）	1,518.45	1,040.05	48.43
减：所得税费用	204.59	156.66	35.64
五、净利润（净亏损以“-”号填列）	1,313.86	883.39	12.79
（一）持续经营损益（净亏损以“-”号填列）	1,194.95	-	-
（二）终止经营损益（净亏损以“-”号填列）	118.91	-	-
归属于母公司所有者的净利润	1,312.88	927.46	117.63
少数股东损益	0.98	-44.07	-104.84
六、其他综合收益的税后净额	-	-	-
归属母公司所有者的其他综合收益的税后净额	-	-	-
归属于少数股东的其他综合收益的税后净额	-	-	-
七、综合收益总额	1,313.86	883.39	12.79
归属于母公司所有者的综合收益总额	1,312.88	927.46	117.63
归属于少数股东的综合收益总额	0.98	-44.07	-104.84
八、每股收益：			
（一）基本每股收益（元/股）	0.2626	0.1855	0.0235
（二）稀释每股收益（元/股）	0.2626	0.1855	0.0235

（三）合并现金流量表

单位：万元

项 目	2017年1-10月	2016年度	2015年度
一、经营活动产生的现金流量			
销售商品、提供劳务收到的现金	15,268.17	13,539.87	12,192.60
收到的税费返还	-	-	13.57
收到其他与经营活动有关的现金	238.21	298.49	222.46
经营活动现金流入小计	15,506.39	13,838.37	12,428.63
购买商品、接受劳务支付的现金	9,802.56	8,643.78	7,824.83
支付给职工以及为职工支付的现金	3,244.46	2,948.79	2,599.51

支付的各项税费	775.25	1,029.30	774.32
支付其他与经营活动有关的现金	1,389.91	1,315.22	785.97
经营活动现金流出小计	15,212.18	13,937.09	11,984.64
经营活动产生的现金流量净额	294.21	-98.73	443.99
二、投资活动产生的现金流量			
收回投资收到的现金	370.00	600.00	-
取得投资收益收到的现金	5.03	0.23	5.42
处置固定资产、无形资产和其他长期资产收回的现金净额	298.87	-	3.65
处置子公司及其他营业单位收到的现金净额	941.79	-	-
收到其他与投资活动有关的现金	860.20	-	-
投资活动现金流入小计	2,475.89	600.23	9.08
购建固定资产、无形资产和其他长期资产支付的现金	2,337.89	1,375.34	3,478.02
投资支付的现金	90.00	350.00	600.00
取得子公司及其他营业单位支付的现金净额	-	645.34	-
投资活动现金流出小计	2,427.89	2,370.68	4,078.02
投资活动产生的现金流量净额	48.00	-1,770.45	-4,068.94
三、筹资活动产生的现金流量			
吸收投资收到的现金	49.00	-	-
其中：子公司吸收少数股东投资收到的现金	49.00	-	-
取得借款收到的现金	6,100.00	5,600.00	7,600.00
收到其他与筹资活动有关的现金	1,242.43	1,575.49	-
筹资活动现金流入小计	7,391.43	7,175.49	7,600.00
偿还债务支付的现金	5,100.00	5,100.00	4,300.00
分配股利、利润或偿付利息支付的现金	789.39	273.15	200.00
支付其他与筹资活动有关的现金	148.53	-	15.20
筹资活动现金流出小计	6,037.92	5,373.15	4,515.20
筹资活动产生的现金流量净额	1,353.51	1,802.34	3,084.80
四、汇率变动对现金及现金等价物的影响	-0.96	5.16	12.22
五、现金及现金等价物净增加额	1,694.76	-61.68	-527.94
加：期初现金及现金等价物余额	1,104.30	1,165.98	1,693.92
六、期末现金及现金等价物余额	2,799.06	1,104.30	1,165.98

二、上市公司最近一年一期备考合并财务报表

立信会计师事务所（特殊普通合伙）审阅了隆盛科技编制的备考合并财务报表，包括2016年12月31日、2017年10月31日的备考合并资产负债表，2016

年度、2017年1-10月的备考合并利润表以及备考合并财务报表附注，并出具了信会师报字[2018]第ZA10005号《审阅报告》。

（一）备考资产负债表

单位：万元

项 目	2017-10-31	2016-12-31
流动资产		
货币资金	12,040.74	9,068.68
应收票据	2,886.28	2,846.78
应收账款	9,867.79	8,523.75
预付款项	610.96	587.14
应收利息	9.46	7.89
其他应收款	294.86	64.30
存货	8,973.09	7,739.47
其他流动资产	7,390.37	224.00
流动资产合计	42,073.53	29,062.01
非流动资产		
长期股权投资	-	321.64
固定资产	20,534.11	14,701.97
在建工程	2,417.05	8,875.13
无形资产	5,560.74	7,503.18
商誉	16,789.52	17,362.11
长期待摊费用	314.65	302.54
递延所得税资产	212.09	262.02
其他非流动资产	746.49	496.08
非流动资产合计	46,574.65	49,824.66
资产总计	88,648.18	78,886.67
流动负债		
短期借款	10,600.00	10,900.00
应付票据	2,216.01	2,229.28
应付账款	6,243.18	8,371.66
预收款项	121.01	55.04
应付职工薪酬	653.28	663.23
应交税费	161.00	404.44
应付利息	49.12	14.83
其他应付款	11,736.28	12,316.23
一年内到期的非流动负债	153.21	-
流动负债合计	31,933.07	34,954.70
非流动负债		
长期应付款	29.18	-

预计负债	119.86	90.52
递延收益	1,108.76	1,565.09
递延所得税负债	444.78	1,099.86
非流动负债合计	1,702.58	2,755.46
负债合计	33,635.65	37,710.16
所有者权益		
股本	7,427.21	5,727.21
资本公积	34,393.49	24,088.12
盈余公积	1,144.25	1,144.25
未分配利润	9,086.18	7,256.81
归属于母公司所有者权益合计	52,051.13	38,216.39
少数股东权益	2,961.40	2,960.12
所有者权益合计	55,012.53	41,176.51
负债和所有者权益总计	88,648.18	78,886.67

（二）备考利润表

单位：万元

项 目	2017年1-10月	2016年度
一、营业总收入	27,563.41	32,512.80
其中：营业收入	27,563.41	32,512.80
二、营业总成本	26,358.13	29,370.50
其中：营业成本	19,363.93	22,413.76
税金及附加	257.74	288.99
销售费用	1,249.19	1,419.22
管理费用	4,611.36	4,428.26
财务费用	645.61	693.34
资产减值损失	230.29	126.94
投资收益（损失以“-”号填列）	359.05	-13.03
其中：对联营企业和合营企业的投资收益	-	-28.36
资产处置收益（损失以“-”号填列）	-	0.68
其他收益（损失以“-”号填列）	618.22	-
三、营业利润（亏损以“-”号填列）	2,182.55	3,129.96
加：营业外收入	546.03	989.39
减：营业外支出	16.79	0.81
其中：非流动资产处置损失	3.96	0.39
四、利润总额（亏损总额以“-”号填列）	2,711.80	4,118.53
减：所得税费用	393.93	577.65
五、净利润（净亏损以“-”号填列）	2,317.87	3,540.88
（一）持续经营净损益（净亏损以“-”号填列）	2,198.96	-
（二）终止经营净损益（净亏损以“-”号填列）	118.91	-
归属于母公司所有者的净利润	2,329.37	3,599.94

少数股东损益	-11.50	-59.05
六、其他综合收益的税后净额		
归属母公司所有者的其他综合收益的税后净额	-	-
归属于少数股东的其他综合收益的税后净额	-	-
七、综合收益总额	2,317.87	3,540.88
归属于母公司所有者的综合收益总额	2,329.37	3,599.94
归属于少数股东的综合收益总额	-11.50	-59.05
八、每股收益		
（一）基本每股收益（元/股）	0.3735	0.6286
（二）稀释每股收益（元/股）	0.3735	0.6286

三、标的公司财务报表数据与其在全国股份转让系统挂牌期间披露的数据存在差异说明

（一）差异产生的总体原因分析

- 1、微研精密应收款项组合坏账计提比例估计调整造成的会计差错。
- 2、微研精密固定资产残值率估计调整造成的会计差错。
- 3、微研精密之控股子公司微研中佳提前确认收入造成的会计差错。
- 4、固定资产达到可使用状态未转固等造成的会计差错。

（二）报告期差异汇总情况

1、2015 年报表差异情况

合并原始财务报表与申报财务报表的差异比较表

资产负债表

2015 年 12 月 31 日

单位：元

资产	注释	申报财务报表	原始财务报表	差异金额
流动资产：				
货币资金	(三).1	11,659,812.10	11,659,916.74	-104.64
结算备付金		-	-	-
拆出资金		-	-	-
以公允价值计量且其变动计入当期损益的金融资产		-	-	-
衍生金融资产		-	-	-

资产	注释	申报财务报表	原始财务报表	差异金额
应收票据		-	-	-
应收账款	(三).2	19,083,397.81	20,946,269.77	-1,862,871.96
预付款项	(三).3	1,221,212.20	863,958.33	357,253.87
应收保费		-	-	-
应收分保账款		-	-	-
应收分保合同准备金		-	-	-
应收利息		760,489.32	760,489.32	-
应收股利		-	-	-
其他应收款	(三).4	21,082,603.47	22,195,765.50	-1,113,162.03
买入返售金融资产		-	-	-
存货	(三).5	17,482,161.92	17,478,218.92	3,943.00
持有待售资产		-	-	-
一年内到期的非流动资产		-	-	-
其他流动资产	(三).6	9,096,256.08	9,256,352.78	-160,096.70
流动资产合计		80,385,932.90	83,160,971.36	-2,775,038.46
非流动资产：				
发放贷款和垫款		-	-	-
可供出售金融资产		-	-	-
持有至到期投资		-	-	-
长期应收款		-	-	-
长期股权投资		-	-	-
投资性房地产		-	-	-
固定资产	(三).7	87,855,666.93	86,272,851.75	1,582,815.18
在建工程		85,470.09	85,470.09	-
工程物资		-	-	-
固定资产清理		-	-	-
生产性生物资产		-	-	-
油气资产		-	-	-
无形资产	(三).8	19,165,932.46	17,380,932.46	1,785,000.00
开发支出	(三).9	-	155,989.66	-155,989.66
商誉		-	-	-
长期待摊费用		2,990,625.90	2,990,625.90	-
递延所得税资产	(三).10	930,751.55	411,180.67	519,570.88
其他非流动资产	(三).11	499,270.00	2,268,270.00	-1,769,000.00
非流动资产合计		111,527,716.93	109,565,320.53	1,962,396.40
资产总计		191,913,649.83	192,726,291.89	-812,642.06

合并原始财务报表与申报财务报表的差异比较表

资产负债表（续）

2015年12月31日

单位：元

负债和所有者权益	注释	申报财务报表	原始财务报表	差异总额
流动负债：				
短期借款		51,000,000.00	51,000,000.00	-
向中央银行借款		-	-	-
吸收存款及同业存放		-	-	-
拆入资金		-	-	-
以公允价值计量且其变动计入当期损益的金融负债		-	-	-
衍生金融负债		-	-	-
应付票据		-	-	-
应付账款	(三).12	22,164,543.39	21,048,694.62	1,115,848.77
预收款项		825,663.29	825,663.29	-
卖出回购金融资产款		-	-	-
应付手续费及佣金		-	-	-
应付职工薪酬	(三).13	3,950,938.03	4,226,305.27	-275,367.24
应交税费	(三).14	954,874.57	944,208.99	10,665.58
应付利息		80,773.61	80,773.61	-
应付股利		-	-	-
其他应付款	(三).15	630,752.34	216,235.77	414,516.57
应付分保账款		-	-	-
保险合同准备金		-	-	-
代理买卖证券款		-	-	-
代理承销证券款		-	-	-
持有待售负债		-	-	-
一年内到期的非流动负债		-	-	-
其他流动负债		-	-	-
流动负债合计		79,607,545.23	78,341,881.55	1,265,663.68
非流动负债：				
长期借款		-	-	-
应付债券		-	-	-
其中：优先股		-	-	-
永续债		-	-	-
长期应付款		-	-	-
长期应付职工薪酬		-	-	-
专项应付款		-	-	-
预计负债		-	-	-
递延收益	(三).16	1,785,000.00	-	1,785,000.00
递延所得税负债		-	-	-
其他非流动负债		-	-	-
非流动负债合计		1,785,000.00	-	1,785,000.00
负债合计		81,392,545.23	78,341,881.55	3,050,663.68

负债和所有者权益	注释	申报财务报表	原始财务报表	差异总额
所有者权益：				
股本		50,000,000.00	50,000,000.00	-
其他权益工具		-	-	-
其中：优先股		-	-	-
永续债		-	-	-
资本公积	(三).17	33,580,577.97	33,598,223.97	-17,646.00
减：库存股		-	-	-
其他综合收益		-	-	-
专项储备		-	-	-
盈余公积	(三).18	340,601.20	727,319.12	-386,717.92
一般风险准备		-	-	-
未分配利润	(三).19	-2,368,609.84	809,531.71	-3,178,141.55
归属于母公司所有者权益合计		81,552,569.33	85,135,074.80	-3,582,505.47
少数股东权益		28,968,535.27	29,249,335.54	-280,800.27
所有者权益合计		110,521,104.60	114,384,410.34	-3,863,305.74
负债和所有者权益总计		191,913,649.83	192,726,291.89	-812,642.06

合并原始财务报表与申报财务报表的差异比较表

利润表

2015 年度

单位：元

项目	注释	申报财务报表	原始财务报表	差异总额
一、营业总收入		102,068,760.68	102,811,321.34	-742,560.66
其中：营业收入	(三).20	102,068,760.68	102,811,321.34	-742,560.66
利息收入		-	-	-
已赚保费		-	-	-
手续费及佣金收入		-	-	-
二、营业总成本		102,310,318.52	99,642,861.47	2,667,457.05
其中：营业成本	(三).21	71,865,210.75	72,269,760.62	-404,549.87
利息支出		-	-	-
手续费及佣金支出		-	-	-
退保金		-	-	-
赔付支出净额		-	-	-
提取保险合同准备金净额		-	-	-
保单红利支出		-	-	-
分保费用		-	-	-
税金及附加	(三).22	549,287.17	591,874.57	-42,587.40

负债和所有者权益	注释	申报财务报表	原始财务报表	差异总额
销售费用	(三).23	3,816,461.39	3,816,485.69	-24.30
管理费用	(三).24	24,473,257.10	21,694,309.00	2,778,948.10
财务费用	(三).25	1,258,917.82	1,258,813.18	104.64
资产减值损失	(三).26	347,184.29	11,618.41	335,565.88
加：公允价值变动收益 (损失以“-”号填列)		-	-	-
投资收益(损失以“-” 号填列)		54,224.60	54,224.60	-
其中：对联营企业和 合营企业的投资收益		-	-	-
资产处置收益(损失 以“-”号填列)		-	-	-
汇兑收益(损失以“-” 号填列)		-	-	-
其他收益		-	-	-
三、营业利润(亏损以“-”号填 列)		-187,333.24	3,222,684.47	-3,410,017.71
加：营业外收入	(三).27	886,876.99	827,232.23	59,644.76
减：营业外支出		215,233.94	215,233.94	-
四、利润总额(亏损总额以“-” 号填列)		484,309.81	3,834,682.76	-3,350,372.95
减：所得税费用	(三).28	356,389.61	552,456.95	-196,067.34
五、净利润(净亏损以“-”号填 列)		127,920.20	3,282,225.81	-3,154,305.61
六、其他综合收益的税后净额		-	-	-
归属母公司所有者的其 他综合收益的税后净额		-	-	-
(一)以后不能重分类进 损益的其他综合收益		-	-	-
1.重新计量设定受益 计划净负债净资产的变动		-	-	-
2.权益法下在被投资 单位不能重分类进损益的其 他综合收益中享有的份额		-	-	-
(二)以后将重分类进损 益的其他综合收益		-	-	-
1.权益法下在被投资 单位以后将重分类进损益的 其他综合收益中享有的份额		-	-	-
2.可供出售金融资产 公允价值变动损益		-	-	-
3.持有至到期投资重 分类为可供出售金融资产损 益		-	-	-
4.现金流量套期损益 的有效部分		-	-	-

负债和所有者权益	注释	申报财务报表	原始财务报表	差异总额
5. 外币财务报表折算差额		-	-	-
6. 其他		-	-	-
归属于少数股东的其他综合收益的税后净额		-	-	-
七、综合收益总额		127,920.20	3,282,225.81	-3,154,305.61

2、2016 年报表差异情况

合并原始财务报表与申报财务报表的差异比较表

资产负债表

2016 年 12 月 31 日

单位：元

资产	注释四	申报财务报表	原始财务报表	差异金额
流动资产：				
货币资金	(四).1	11,294,307.58	8,291,999.19	3,002,308.39
结算备付金		-	-	-
拆出资金		-	-	-
以公允价值计量且其变动计入当期损益的金融资产		-	-	-
衍生金融资产		-	-	-
应收票据		1,725,853.96	1,725,853.96	-
应收账款	(四).2	31,034,598.07	37,692,916.49	-6,658,318.42
预付款项	(四).3	4,155,070.50	3,718,019.55	437,050.95
应收保费		-	-	-
应收分保账款		-	-	-
应收分保合同准备金		-	-	-
应收利息		-	-	-
应收股利		-	-	-
其他应收款	(四).4	643,000.00	663,010.00	-20,010.00
买入返售金融资产		-	-	-
存货	(四).5	27,825,327.18	25,627,097.44	2,198,229.74
持有待售资产		-	-	-
一年内到期的非流动资产		-	-	-
其他流动资产	(四).6	2,239,975.70	4,971,472.79	-2,731,497.09
流动资产合计		78,918,132.99	82,690,369.42	-3,772,236.43
非流动资产：				
发放贷款和垫款		-	-	-
可供出售金融资产		-	-	-
持有至到期投资		-	-	-
长期应收款		-	-	-

资产	注释四	申报财务报表	原始财务报表	差异金额
长期股权投资	(四).7	3,216,372.54	3,320,388.90	-104,016.36
投资性房地产		-	-	-
固定资产	(四).8	96,833,251.40	95,439,593.41	1,393,657.99
在建工程	(四).9	3,111,228.03	5,080,228.03	-1,969,000.00
工程物资		-	-	-
固定资产清理		-	-	-
生产性生物资产		-	-	-
油气资产		-	-	-
无形资产	(四).10	35,918,154.39	34,236,477.73	1,681,676.66
开发支出		-	-	-
商誉	(四).11	5,725,841.63	3,435,504.98	2,290,336.65
长期待摊费用	(四).12	3,025,395.71	3,325,480.29	-300,084.58
递延所得税资产	(四).13	854,463.50	18,098.31	836,365.19
其他非流动资产	(四).14	4,361,955.83	4,420,254.59	-58,298.76
非流动资产合计		153,046,663.03	149,276,026.24	3,770,636.79
资产总计		231,964,796.02	231,966,395.66	-1,599.64

合并原始财务报表与申报财务报表的差异比较表

资产负债表（续）

2016年12月31日

单位：元

负债和所有者权益	注释	申报财务报表	原始财务报表	差异总额
流动负债：				
短期借款		56,000,000.00	56,000,000.00	-
向中央银行借款		-	-	-
吸收存款及同业存放		-	-	-
拆入资金		-	-	-
以公允价值计量且其变动计入当期损益的金融负债		-	-	-
衍生金融负债		-	-	-
应付票据		251,286.75	251,286.75	-
应付账款	(四).15	24,568,660.26	22,197,974.05	2,370,686.21
预收款项		380,407.29	380,407.29	-
卖出回购金融资产款		-	-	-
应付手续费及佣金		-	-	-
应付职工薪酬	(四).16	4,926,069.97	5,022,971.97	-96,902.00
应交税费	(四).17	981,572.55	1,088,040.82	-106,468.27
应付利息	(四).18	82,650.46	-	82,650.46
应付股利		-	-	-
其他应付款	(四).19	18,038,730.51	19,238,509.82	-1,199,779.31

负债和所有者权益	注释	申报财务报表	原始财务报表	差异总额
应付分保账款		-	-	-
保险合同准备金		-	-	-
代理买卖证券款		-	-	-
代理承销证券款		-	-	-
持有待售负债		-	-	-
一年内到期的非流动负债		-	-	-
其他流动负债		-	-	-
流动负债合计		105,229,377.79	104,179,190.70	1,050,187.09
非流动负债：		-	-	-
长期借款		-	-	-
应付债券		-	-	-
其中：优先股		-	-	-
永续债		-	-	-
长期应付款		-	-	-
长期应付职工薪酬		-	-	-
专项应付款		-	-	-
预计负债		-	-	-
递延收益	(四).20	1,743,000.00	-	1,743,000.00
递延所得税负债	(四).21	5,637,378.11	3,392,406.93	2,244,971.18
其他非流动负债		-	-	-
非流动负债合计		7,380,378.11	3,392,406.93	3,987,971.18
负债合计		112,609,755.90	107,571,597.63	5,038,158.27
所有者权益：				
股本		50,000,000.00	50,000,000.00	-
其他权益工具		-	-	-
其中：优先股		-	-	-
永续债		-	-	-
资本公积	(四).22	33,580,577.97	33,598,223.97	-17,646.00
减：库存股		-	-	-
其他综合收益		-	-	-
专项储备		-	-	-
盈余公积	(四).23	1,998,123.58	2,335,354.02	-337,230.44
一般风险准备		-	-	-
未分配利润	(四).24	5,248,496.97	8,924,836.11	-3,676,339.14
归属于母公司所有者权益合计		90,827,198.52	94,858,414.10	-4,031,215.58
少数股东权益		28,527,841.60	29,536,383.93	-1,008,542.33
所有者权益合计		119,355,040.12	124,394,798.03	-5,039,757.91
负债和所有者权益总计		231,964,796.02	231,966,395.66	-1,599.64

合并原始财务报表与申报财务报表的差异比较表

利润表
2016 年度

单位：元

项目	注释	申报财务报表	原始财务报表	差异总额
一、营业总收入		129,513,775.91	133,054,854.38	-3,541,078.47
其中：营业收入	(四).25	129,513,775.91	133,054,854.38	-3,541,078.47
利息收入		-	-	-
已赚保费		-	-	-
手续费及佣金收入		-	-	-
二、营业总成本		121,901,464.61	123,932,412.52	-2,030,947.91
其中：营业成本	(四).26	88,701,611.68	90,942,062.22	-2,240,450.54
利息支出		-	-	-
手续费及佣金支出		-	-	-
退保金		-	-	-
赔付支出净额		-	-	-
提取保险合同准备金净额		-	-	-
保单红利支出		-	-	-
分保费用		-	-	-
税金及附加	(四).27	1,403,834.82	1,426,371.15	-22,536.33
销售费用	(四).28	6,434,772.92	6,435,266.18	-493.26
管理费用	(四).29	22,131,396.80	21,737,011.42	394,385.38
财务费用	(四).30	3,413,017.19	3,330,450.71	82,566.48
资产减值损失	(四).31	-183,168.80	61,250.84	-244,419.64
加：公允价值变动收益（损失以“-”号填列）		-	-	-
投资收益（损失以“-”号填列）	(四).32	-130,314.91	-28,627.60	-101,687.31
其中：对联营企业和合营企业的投资收益		-283,627.46	-179,611.10	-104,016.36
资产处置收益（损失以“-”号填列）		-	-	-
汇兑收益（损失以“-”号填列）		-	-	-
其他收益		-	-	-
三、营业利润（亏损以“-”号填列）		7,481,996.39	9,093,814.26	-1,611,817.87
加：营业外收入	(四).33	2,923,762.06	2,881,762.06	42,000.00
减：营业外支出		5,254.44	5,254.44	-
四、利润总额（亏损总额以“-”号填列）		10,400,504.01	11,970,321.88	-1,569,817.87
减：所得税费用	(四).34	1,566,568.49	1,959,934.19	-393,365.70

项目	注释	申报财务报表	原始财务报表	差异总额
五、净利润（净亏损以“-”号填列）		8,833,935.52	10,010,387.69	-1,176,452.17
六、其他综合收益的税后净额				
归属母公司所有者的其他综合收益的税后净额		-	-	-
（一）以后不能重分类进损益的其他综合收益		-	-	-
1. 重新计量设定受益计划净负债净资产的变动		-	-	-
2. 权益法下在被投资单位不能重分类进损益的其他综合收益中享有的份额		-	-	-
（二）以后将重分类进损益的其他综合收益		-	-	-
1. 权益法下在被投资单位以后将重分类进损益的其他综合收益中享有的份额		-	-	-
2. 可供出售金融资产公允价值变动损益		-	-	-
3. 持有至到期投资重分类为可供出售金融资产损益		-	-	-
4. 现金流量套期损益的有效部分		-	-	-
5. 外币财务报表折算差额		-	-	-
6. 其他		-	-	-
归属于少数股东的其他综合收益的税后净额		-	-	-
七、综合收益总额		8,833,935.52	10,010,387.69	-1,176,452.17

（三）2015 年度标的公司原始财务报表与申报财务报表存在的差异说明

1、货币资金

单位：元

项目	申报报表	原始报表	差异
货币资金	11,659,812.10	11,659,916.74	-104.64

差异原因：

- （1）银行存款未达调整，调整减少 108.16 元；
- （2）外币现金汇兑损益调整，调整增加 3.52 元。

2、应收账款

单位：元

项目	申报报表	原始报表	差异
应收账款	19,083,397.81	20,946,269.77	-1,862,871.96

差异原因：

- (1) 应收账款坏账计提比例变更，补提坏账准备调整减少 994,745.95 元；
- (2) 冲减提前确认的收入，调整减少 868,796.00 元；
- (3) 往来并户，调整增加 669.99 元。

3、预付款项

单位：元

项目	申报报表	原始报表	差异
预付款项	1,221,212.20	863,958.33	357,253.87

差异原因：

- (1) 其他流动资产中预付咨询费、顾问费等调整至预付账款，调整增加 378,705.79 元；
- (2) 往来重分类，调整减少 21,451.92 元。

4、其他应收款

单位：元

项目	申报报表	原始报表	差异
其他应收款	21,082,603.47	22,195,765.50	-1,113,162.03

差异原因：

其他应收款坏账计提比例变更，补提坏账准备调整减少 1,113,162.03 元。

5、存货

单位：元

项目	申报报表	原始报表	差异
存货	17,482,161.92	17,478,218.92	3,943.00

差异原因：

- (1) 补计提存货跌价，调整减少 337,016.84 元；
- (2) 对外销售的模具开发成本调整到存货，调整增加 155,989.66 元；
- (3) 冲减提前确认的收入，同时调整对应成本，调整增加 185,640.17 元；
- (4) 其他调整导致存货减少 669.99 元。

6、其他流动资产

单位：元

项目	申报报表	原始报表	差异
其他流动资产	9,096,256.08	9,256,352.78	-160,096.70

差异原因：

- (1) 冲减提前确认的收入，已缴纳的增值税形成借方余额，调整增加 126,235.32 元；
- (2) 其他流动资产中预付咨询费、顾问费等调增预付账款，调整减少 378,705.79 元；
- (3) 待抵扣进项税重分类调整，调整增加 92,373.77 元。

7、固定资产

单位：元

项目	申报报表	原始报表	差异
固定资产	87,855,666.93	86,272,851.75	1,582,815.18

差异原因：

- (1) 车间装饰工程于 2015 年竣工达到可使用状态当期未转固，调整增加 2,991,658.09 元；
- (2) 固定资产残值率变更补提折旧，调整减少 1,408,842.91 元。

8、无形资产

单位：元

项目	申报报表	原始报表	差异
无形资产	19,165,932.46	17,380,932.46	1,785,000.00

差异原因：

(1)收到土地补贴款不应冲减无形资产原值，无形资产调整增加 2,100,000.00 元；

(2)补提资产摊销，调整减少 315,000.00 元。

9、开发支出

单位：元

项目	申报报表	原始报表	差异
开发支出	-	155,989.66	-155,989.66

差异原因：

对外销售的模具开发成本调整到存货，调整减少 155,989.66 元。

10、递延所得税资产

单位：元

项目	申报报表	原始报表	差异
递延所得税资产	930,751.55	411,180.67	519,570.88

差异原因：

(1)微研中佳确认可以以后年度税前利润弥补的亏损确认递延所得税资产，调整增加 157,163.83 元。

(2)应收账款、其他应收款补提坏账准备，以及存货补提存货跌价准备，导致递延所得税资产增加 362,407.05 元。

11、其他非流动资产

单位：元

项目	申报报表	原始报表	差异
其他非流动资产	499,270.00	2,268,270.00	-1,769,000.00

差异原因：

车间装饰工程于 2015 年竣工达到可使用状态当期未转固，预付的工程款（报表列示为其他非流动资产）转入固定资产，调整减少 1,769,000.00 元。

12、应付账款

单位：元

项目	申报报表	原始报表	差异
应付账款	22,164,543.39	21,048,694.62	1,115,848.77

差异原因：

(1) 车间装饰工程于 2015 年竣工达到可使用状态当期未转固，按照工程决算暂估应付账款，调整增加 1,222,658.09 元。

(2) 冲回不需支付费用，调整减少 42,587.40 元。

(3) 往来重分类，调整减少 64,221.92 元。

13、应付职工薪酬

单位：元

项目	申报报表	原始报表	差异
应付职工薪酬	3,950,938.03	4,226,305.27	-275,367.24

差异原因：

冲回多计提工资，应付职工薪酬减少 275,367.24 元。

14、应交税费

单位：元

项目	申报报表	原始报表	差异
应交税费	954,874.57	944,208.99	10,665.58

差异原因：

(1) 所得税汇算清缴，调整增加 9,747.58 元。

(2) 其他事项调整，调整增加 918.00 元。

15、其他应付款

单位：元

项目	申报报表	原始报表	差异
其他应付款	630,752.34	216,235.77	414,516.57

差异原因：

（1）非合并关联往来调整及往来重分类调整，导致其他应付款增加 323,060.80 元。

（2）其他事项调整，调整增加 91,455.77 元。

16、递延收益

单位：元

项目	申报报表	原始报表	差异
递延收益	1,785,000.00	-	1,785,000.00

差异原因：

（1）收到土地补贴款冲减无形资产原值，递延收益调整增加 2,100,000.00 元；

（2）摊销递延收益，调整减少 315,000.00 元。

17、资本公积

单位：元

项目	申报报表	原始报表	差异
资本公积	33,580,577.97	33,598,223.97	-17,646.00

差异原因：

投资微研中佳净资产大于投资成本部分调增当期损益，导致资本公积调整减少 17,646.00 元。

18、盈余公积

单位：元

项目	申报报表	原始报表	差异
盈余公积	340,601.20	727,319.12	-386,717.92

差异原因：

（1）当期计提盈余公积的净利润包括股改财务基准日之前的净利润导致多提盈余公积，调整减少 251,299.34 元；

（2）其他事项调减多提盈余公积 135,418.58 元。

19、未分配利润

单位：元

项目	申报报表	原始报表	差异
未分配利润	-2,368,609.84	809,531.71	-3,178,141.55

差异原因：

公司会计估计变更、会计差错调整，调增当期损益 47,130.82 元，调减年初未分配利润 3,225,272.37 元。

20、营业收入

单位：元

项目	申报报表	原始报表	差异
营业收入	102,068,760.68	102,811,321.34	-742,560.66

差异原因：

冲减提前确认的收入，调整减少 742,560.66 元。

21、营业成本

单位：元

项目	申报报表	原始报表	差异
营业成本	71,865,210.75	72,269,760.62	-404,549.87

差异原因：

- （1）冲减提前确认的收入，对应的营业成本调整减少 185,640.17 元；
- （2）固定资产残值率变更补提折旧，营业成本调整增加 228,623.29 元；
- （3）存货跌价转销，导致营业成本减少 447,532.99 元。

22、税金及附加

单位：元

项目	申报报表	原始报表	差异
税金及附加	549,287.17	591,874.57	-42,587.40

差异原因：

冲回账面多计提税费，调整减少 42,587.40 元。

23、销售费用

单位：元

项目	申报报表	原始报表	差异
销售费用	3,816,461.39	3,816,485.69	-24.30

差异原因：

固定资产残值率变更补提折旧，调整减少 24.30 元。

24、管理费用

单位：元

项目	申报报表	原始报表	差异
管理费用	24,473,257.10	21,694,309.00	2,778,948.10

差异原因：

(1) 固定资产残值率变更补提折旧，调整增加 198,107.54 元；

(2) 无形资产调整增加 2,100,000.00 元，并补提摊销，调整增加 42,000.00 元；

(3) 补提社保，调整增加 4,923.56 元；

(4) 补确认股份支付费用，调整增加 2,533,917.00 元。

25、财务费用

单位：元

项目	申报报表	原始报表	差异
财务费用	1,258,917.82	1,258,813.18	104.64

差异原因：

(1) 银行未达账项调整，银行手续费调整增加 108.16 元；

(2) 现金汇兑损益调整，调整减少 3.52 元。

26、资产减值损失

单位：元

项目	申报报表	原始报表	差异
资产减值损失	347,184.29	11,618.41	335,565.88

差异原因：

(1) 应收账款、其他应收款补提坏账准备，调整增加 16,201.55 元；

(2) 补提存货跌价准备，调整增加 319,364.33 元。

27、营业外收入

单位：元

项目	申报报表	原始报表	差异
营业外收入	886,876.99	827,232.23	59,644.76

差异原因：

(1) 递延收益调整增加 2,100,000.00 元，补摊销，调整增加 42,000.00 元。

(2) 投资微研中佳净资产大于投资成本部分调增当期损益，营业外收入调整增加 17,646.00 元。

28、所得税费用

单位：元

项目	申报报表	原始报表	差异
所得税费用	356,389.61	552,456.95	-196,067.34

差异原因：

(1) 微研中佳亏损确认递延所得税资产，所得税费用调整减少 157,163.83 元；

(2) 所得税汇算清缴，所得税费用调增加 9,747.58 元；

(3) 应收账款、其他应收款补提坏账准备，存货补提存货跌价准备，调整递延所得税资产，导致所得税费用调整减少 48,651.09 元。

(四) 2016 年度标的公司原始财务报表与申报财务报表存在的
差异说明

1、货币资金

单位：元

项目	申报报表	原始报表	差异
货币资金	11,294,307.58	8,291,999.19	3,002,308.39

差异原因：

- (1) 补确认证券账户利息收入，调整增加 2,329.05 元；
- (2) 外币现金汇兑损益调整，调整减少 20.66 元；
- (3) 证券账户存款从其他流动资产调整至银行存款，调整增加 3,000,000.00 元。

2、应收账款

单位：元

项目	申报报表	原始报表	差异
应收账款	31,034,598.07	37,692,916.49	-6,658,318.42

差异原因：

- (1) 应收账款坏账计提比例变更，补提坏账准备减少 1,576,057.49 元；
- (2) 冲减提前确认的收入，调整减少 5,496,397.20 元；
- (3) 补外销跨期收入，调整增加 414,136.27 元。

3、预付款项

单位：元

项目	申报报表	原始报表	差异
预付款项	4,155,070.50	3,718,019.55	437,050.95

差异原因：

- (1) 其他流动资产中预付咨询费、顾问费等调整至预付账款，调整增加 445,108.98 元；
- (2) 往来重分类，调整减少 8,058.03 元。

4、其他应收款

单位：元

项目	申报报表	原始报表	差异
其他应收款	643,000.00	663,010.00	-20,010.00

差异原因：

(1) 其他应收款坏账计提比例变更，补提坏账准备调整减少 42,410.00 元；

(2) 往来重分类，调整增加 22,400.00 元。

5、存货

单位：元

项目	申报报表	原始报表	差异
存货	27,825,327.18	25,627,097.44	2,198,229.74

差异原因：

(1) 补计提存货跌价，调整减少 267,617.33 元；

(2) 冲减提前确认的收入，同时冲回对应成本，调整增加 2,818,665.23 元；

(3) 补确认跨期外销收入，同时补提对应成本本，调整减少 352,818.16 元。

6、其他流动资产

单位：元

项目	申报报表	原始报表	差异
其他流动资产	2,239,975.70	4,971,472.79	-2,731,497.09

差异原因：

(1) 冲减提前确认的收入，已缴纳的增值税形成借方余额，调整增加 798,621.82 元；

(2) 其他流动资产中预付咨询费、顾问费等调增预付账款，调整减少 445,108.98 元；

(3) 待抵扣进项税重分类调整，调整增加 8,405.69 元；

(4) 证券账户存款从其他流动资产调整至银行存款，调整减少 3,000,000.00 元；

(5) 其他事项，调整减少 93,415.62 元。

7、长期股权投资

单位：元

项目	申报报表	原始报表	差异
----	------	------	----

项目	申报报表	原始报表	差异
长期股权投资	3,216,372.54	3,320,388.90	-104,016.36

差异原因：

权益法核算的股权投资，当期确认投资损失，调整减少 104,016.36 元。

8、固定资产

单位：元

项目	申报报表	原始报表	差异
固定资产	96,833,251.40	95,439,593.41	1,393,657.99

差异原因：

(1) 车间装饰工程等达到可使用状态未转固，调整增加 3,310,693.39 元；

(2) 固定资产残值率变更补提折旧，调整减少 1,917,035.40 元。

9、在建工程

单位：元

项目	申报报表	原始报表	差异
在建工程	3,111,228.03	5,080,228.03	-1,969,000.00

差异原因：

车间装饰工程等达到可使用状态未转固，在建工程调整减少 1,969,000.00 元。

10、无形资产

单位：元

项目	申报报表	原始报表	差异
无形资产	35,918,154.39	34,236,477.73	1,681,676.66

差异原因：

(1) 收到土地补贴款不应冲减无形资产原值，无形资产调整增加 2,100,000.00 元；

(2) 补提资产摊销，调整减少 357,000.00 元；

(3) 其他无形资产少计提累计摊销，调整减少 61,323.34 元。

11、商誉

单位：元

项目	申报报表	原始报表	差异
商誉	5,725,841.63	3,435,504.98	2,290,336.65

差异原因：

评估增值确认递延所得税负债使用所得税税率错误导致少确认递延所得税负债 2,290,336.65 元，商誉调整增加 2,290,336.65 元。

12、长期待摊费用

单位：元

项目	申报报表	原始报表	差异
长期待摊费用	3,025,395.71	3,325,480.29	-300,084.58

差异原因：

长期待摊费用中工程类项目调整至固定资产，调整减少 300,084.58 元。

13、递延所得税资产

单位：元

项目	申报报表	原始报表	差异
递延所得税资产	854,463.50	18,098.31	836,365.19

差异原因：

(1) 微研中佳确认可以以后年度税前利润弥补的亏损确认递延所得税资产，调整增加 539,608.53 元；

(2) 应收账款、其他应收款补提坏账准备，以及存货补提存货跌价准备，导致递延所得税资产增加 296,756.66 元。

14、其他非流动资产

单位：元

项目	申报报表	原始报表	差异
其他非流动资产	4,361,955.83	4,420,254.59	-58,298.76

差异原因：

非预付设备工程款调整减少 58,298.76 元。

15、应付账款

单位：元

项目	申报报表	原始报表	差异
应付账款	24,568,660.26	22,197,974.05	2,370,686.21

差异原因：

- (1) 车间装饰工程等达到可使用状态未转固，按照工程决算暂估应付账款，调整增加 1,022,658.09 元；
- (2) 其他应付款中经营类应付款项重分类调整，调整增加 993,625.84 元；
- (3) 往来余额重分类，调整增加 354,402.28 元。

16、应付职工薪酬

单位：元

项目	申报报表	原始报表	差异
应付职工薪酬	4,926,069.97	5,022,971.97	-96,902.00

差异原因：

冲回多计提工资，调整减少 96,902.00 元。

17、应交税费

单位：元

项目	申报报表	原始报表	差异
应交税费	981,572.55	1,088,040.82	-106,468.27

差异原因：

- (1) 待抵扣进项税重分类调整，调整增加 8,405.69 元。
- (2) 进项税重分类调整，调整减少 114,873.96 元。

18、应付利息

单位：元

项目	申报报表	原始报表	差异
应付利息	82,650.46	-	82,650.46

差异原因：

补确认短期借款后 10 天利息，调整增加 82,650.46 元。

19、其他应付款

单位：元

项目	申报报表	原始报表	差异
其他应付款	18,038,730.51	19,238,509.82	-1,199,779.31

差异原因：

(1) 其他应付款暂估费用调整至应付账款，调整减少 993,625.84 元。

(2) 往来余额重分类，调整减少 206,153.47 元。

20、递延收益

单位：元

项目	申报报表	原始报表	差异
递延收益	1,743,000.00	-	1,743,000.00

差异原因：

(1) 收到土地补贴款冲减无形资产原值，递延收益调整增加 2,100,000.00 元；

(2) 摊销递延收益，调整减少 357,000.00 元。

21、递延所得税负债

单位：元

项目	申报报表	原始报表	差异
递延所得税负债	5,637,378.11	3,392,406.93	2,244,971.18

差异原因：

(1) 评估增值确认递延所得税负债使用所得税税率错误导致少确认递延所得税负债 2,290,336.65 元，调整增加 2,290,336.65 元。

(2) 递延所得税负债结转，调整减少 45,365.47 元。

22、资本公积

单位：元

项目	申报报表	原始报表	差异
资本公积	33,580,577.97	33,598,223.97	-17,646.00

差异原因：

投资微研中佳净资产大于投资成本部分调增当期损益，导致资本公积调整减少 17,646.00 元。

23、盈余公积

单位：元

项目	申报报表	原始报表	差异
盈余公积	1,998,123.58	2,335,354.02	-337,230.44

差异原因：

(1) 股改财务基准日之前的净利润计提盈余公积导致多提盈余公积，调整减少 251,299.34 元；

(2) 其他事项调减多提盈余公积 85,931.10 元。

24、未分配利润

单位：元

项目	申报报表	原始报表	差异
未分配利润	5,248,496.97	8,924,836.11	-3,676,339.14

差异原因：

公司会计估计变更、会计差错调整，调减当期损益 498,197.59 元，调减年初未分配利润 3,178,141.55 元。

25、营业收入

单位：元

项目	申报报表	原始报表	差异
营业收入	129,513,775.91	133,054,854.38	-3,541,078.47

差异原因：

(1) 冲减提前确认的收入，调整减少 3,955,214.70 元。

(2) 调整外销跨期收入，调整增加 414,136.23 元。

26、营业成本

单位：元

项目	申报报表	原始报表	差异
营业成本	88,701,611.68	90,942,062.22	-2,240,450.54

差异原因：

- (1) 冲减提前确认的收入，营业成本调整减少 2,566,929.83 元；
- (2) 固定资产残值率变更补提折旧，调整增加 81,403.46 元；
- (3) 存货跌价转销，营业成本调整减少 314,420.36 元；
- (4) 调整外销跨期收入，导致营业成本调增 353,854.04 元；
- (5) 购买子公司评估增值部分补计提折旧，导致营业成本调增 205,642.15 元。

27、税金及附加

单位：元

项目	申报报表	原始报表	差异
税金及附加	1,403,834.82	1,426,371.15	-22,536.33

差异原因：

- (1) 冲回账面多计提税费，调整减少 42,587.40 元；
- (2) 管理费用中税金重分类为税金及附加，调整增加 20,051.07 元。

28、销售费用

单位：元

项目	申报报表	原始报表	差异
销售费用	6,434,772.92	6,435,266.18	-493.26

差异原因：

固定资产残值率变更，固定资产折旧金额变化，导致销售费用中折旧费用减少 493.26 元。

29、管理费用

单位：元

项目	申报报表	原始报表	差异
管理费用	22,131,396.80	21,737,011.42	394,385.38

差异原因：

- (1) 固定资产残值率变更补提折旧，调整增加 356,137.39 元；
- (2) 无形资产调整增加 2,100,000.00 元，并补提累计摊销，调整增加 42,000.00 元；
- (3) 冲减多计提社保，调整减少 3,752.01 元。

30、财务费用

单位：元

项目	申报报表	原始报表	差异
财务费用	3,413,017.19	3,330,450.71	82,566.48

差异原因：

补计提借款利息费用，调整增加 82,566.48 元。

31、资产减值损失

单位：元

项目	申报报表	原始报表	差异
资产减值损失	-183,168.80	61,250.84	-244,419.64

差异原因：

- (1) 应收账款、其他应收款补提坏账准备，调整减少 489,440.49 元；
- (2) 补提存货跌价准备，调整增加 245,020.85 元。

32、投资收益

单位：元

项目	申报报表	原始报表	差异
投资收益	-130,314.91	-28,627.60	-101,687.31

差异原因：

- (1) 权益法核算的股权投资，当期确认投资损失，调整减少 104,016.36 元；

(2) 其他事项，调整增加 2,329.05 元。

33、营业外收入

单位：元

项目	申报报表	原始报表	差异
营业外收入	2,923,762.06	2,881,762.06	42,000.00

差异原因：

与资产相关的政府补助按期分摊，调整增加 42,000.00 元。

34、所得税费用

单位：元

项目	申报报表	原始报表	差异
所得税费用	1,566,568.49	1,959,934.19	-393,365.70

差异原因：

(1) 微研中佳亏损确认递延所得税资产，所得税费用调整减少 25,536.43 元；

(2) 微研中佳冲回多计提所得税费用 412,976.44 元；

(3) 应收账款、其他应收款补提坏账准备，存货补提存货跌价准备，调整递延所得税资产，导致所得税费用调整增加 103,388.76 元。

(4) 调整递延所得税负债，所得税费用调整减少 45,365.47 元。

(5) 微研股份当期所得税费用汇算清缴，调整减少 12,876.12 元。

(五) 会计师说明差异对应的会计处理合规性

1、核查程序

(1) 获取标的公司原始报表与申报报表的差异说明；

(2) 核查原始财务报表与申报财务报表的调整情况，逐项分析调整原因是否符合企业会计准则的规定。

2、核查结论

经核查，标的公司对原始财务报表的调整符合企业会计准则的规定。

四、新三板挂牌期间信息披露的合规性

根据微研精密出具的书面确认，并经中介机构通过中国证监会、江苏证监局、全国股转系统公司等官方网站公开披露信息、微研精密作为新三板挂牌公司时期的公告文件等进行的核查，微研精密自 2016 年 1 月 29 日在全国中小企业股份转让系统挂牌至 2017 年 12 月 6 日终止挂牌期间未因信息披露等事项而受到行政处罚或行政监管措施、自律监管措施。

第十一章 同业竞争与关联交易

一、同业竞争

（一）本次交易完成后，上市公司与实际控制人及其关联企业之间同业竞争的情况

本次交易前，为了更好地保护公司及其他股东的利益、避免同业竞争，公司控股股东、实际控制人倪茂生、倪铭出具了《控股股东、实际控制人关于避免同业竞争的承诺函》，承诺：

“1、本人目前没有从事、将来也不会利用从隆盛科技及其控股子公司获取的信息直接或间接从事、参与或进行与隆盛科技及其控股子公司的业务存在竞争或可能构成竞争的任何业务及活动。

2、本人将严格按照有关法律法规及规范性文件的规定采取有效措施避免与隆盛科技及其控股子公司产生同业竞争。

3、如本人或本人直接或间接控制的除隆盛科技及其控股子公司外的其他方获得与隆盛科技及其控股子公司构成或可能构成同业竞争的业务机会，本人将尽最大努力，使该等业务机会具备转移给隆盛科技或其控股子公司的条件（包括但不限于征得第三方同意），并优先提供给隆盛科技或其控股子公司。若隆盛科技及其控股子公司未获得该等业务机会，则本人承诺采取法律、法规及规范性文件许可的方式加以解决，且给予隆盛科技选择权，由其选择公平、合理的解决方式。

本承诺函一经签署，即构成本人不可撤销的法律义务。如出现因本人违反上述承诺而导致隆盛科技及其中小股东权益受到损害的情况，本人将依法承担相应的赔偿责任。

4、本承诺函有效期间自本承诺函签署之日起至我方不再系隆盛科技的控股股东或实际控制人之日止。”

（二）本次交易完成后，上市公司与交易对方的同业竞争情况

本次交易为上市公司发行股份及支付现金购买谈渊智、秦春森、王泳、姚邦豪、凯利投资所持有的微研精密100.00%股权。微研精密的全体股东谈渊智、秦春森、王泳、姚邦豪、凯利投资为本次交易的交易对方。

为避免以后与隆盛科技发生同业竞争，本次交易对方谈渊智出具了《交易对方关于避免同业竞争的承诺函》，承诺：

“1、本人控股、实际控制的其他企业目前不存在与上市公司相竞争的业务。

2、除法律法规允许外，本次交易完成后，本人及本人控股、实际控制的其他企业不会利用从上市公司或其控股子公司获取的信息从事或者直接或间接参与与上市公司或其控股子公司相竞争的业务，也不会投资任何与上市公司或其控股子公司主营业务构成竞争或可能构成实质性竞争的其他企业。

3、如上市公司认定本人控股、实际控制的其他企业正在或将要从事的业务与上市公司存在同业竞争，则本人将在上市公司提出异议后自行或要求相关企业及时转让或终止上述业务。如上市公司进一步提出受让请求，则本人无条件依照具有证券业务资格的中介机构审计或评估后的公允价格将上述业务和资产优先转让给上市公司。

4、本人违反本承诺书的任何一项承诺的，将补偿上市公司因此遭受的一切直接和间接损失。”

二、关联交易

（一）报告期内，标的公司关联交易

1、购销商品、提供和接受劳务

报告期内，微研精密向关联方购销商品、提供和接受劳务情况如下表所示：

单位：万元

关联方名称	关联交易类型	关联交易内容	定价方式	2017年1-10月		2016年度		2015年度	
				金额	占同类交易金额比例	金额	占同类交易金额比例	金额	占同类交易金额比例
无锡金轮达科技有限公司	销售商品	模具	协议价	-	-	42.74	5.56%	42.74	0.42%
无锡中佳热交换科技有限公司	销售商品	模具备件	协议价	156.64	6.79%	53.55	2.51%	-	-
无锡微研中佳精机科技有限公司	原料采购	模具备件	协议价	-	-	-	-	247.86	4.28%
无锡微研有限公司	销售商品	气道板、壳体	协议价	-	-	-	-	28.49	0.28%
无锡微研有限公司	原料采购	备件、模具等	协议价	-	-	-	-	101.34	1.75%
合 计				156.64	-	96.28	-	420.43	-

2、关联方资金拆借

报告期内，微研精密关联方资金拆借情况如下表所示：

单位：万元

关联方名称	关联关系	款项性质	对应科目	2016-12-31	本期增加	本期减少	2017-10-31
无锡中佳百威科技股份有限公司	姚邦豪为法人代表	关联方资金拆借	其他应收款	-1,748.34	4,065.73	2,456.99	-139.60
关联方名称	关联关系	款项性质	对应科目	2015-12-31	本期增加	本期减少	2016-12-31
无锡中佳百威科技股份有限公司	姚邦豪为法人代表	资金占用利息	应收利息	76.05	-	76.05	0
无锡中佳百威科技股份有限公司	姚邦豪为法人代表	关联方资金拆借	其他应收款	2,201.88	1,522.04	5,472.26	-1,748.34
孙伯荣	原股东	代垫款	其他应收款	8.66	-	8.66	0

3、关联租赁

报告期内，微研精密关联租赁情况如下表所示：

单位：万元

关联方名称	关联交易类型	关联交易内容	2017年1-10月	2016年度	2015年度
无锡中佳热交换科技有限公司	让渡资产使用权	房屋租赁收入	8.12	3.03	-
无锡赢同新材料科技有限公司	让渡资产使用权	房屋租赁收入	8.51	9.19	-
合计			16.63	12.22	-

4、关联担保

报告期内，微研精密作为被担保方的情况如下表所示：

单位：万元

担保方	担保金额	借款起始日	担保到期日	担保是否已经履行完毕
无锡市桑达国联电源有限公司	1,300.00	2017-6-6	2018-6-5	否
无锡市桑达国联电源有限公司	1,300.00	2015-6-8	2016-6-15	是

5、股权转让情况

(1) 2016年9月8日，微研精密购买无锡中佳百威科技股份有限公司持有的无锡桑达国联电源有限公司100%股权，作价650万元。

(2) 2017年9月8日，微研精密将持有的无锡市桑达国联电源有限公司100%股权转让予无锡中佳百威科技股份有限公司，作价650万元。

(3) 2017年9月8日，微研精密将持有的无锡三闲居酒店管理有限公司100%股权转让于无锡中佳百威科技股份有限公司，作价300万元。

(4) 2017年9月8日，微研精密将持有的无锡实联自动化科技有限公司51%股权转让予金鹏，作价51万元。

(二) 本次交易完成后，上市公司与新增关联方的关联交易情况

本次交易为上市公司发行股份及支付现金购买谈渊智、秦春森、王泳、姚邦豪、凯利投资所持有的微研精密100%股权。本次交易前，交易对方谈渊智、秦

春森、王泳、姚邦豪、凯利投资与上市公司及其控股股东、实际控制人、董事、监事、高级管理人员均不存在关联关系。

根据《上市规则》规定，因与上市公司或其关联人签署协议或者作出安排，在协议或安排生效后，或者在未来十二个月内，具有上市公司关联方的情形的，视为上市公司关联方。本次交易完成后，不考虑配套募集资金的情形，谈渊智预计将持有上市公司 3,860,726 股股份，占交易完成后上市公司总股本的 5.20%。根据《上市规则》，谈渊智视同上市公司的关联方。

根据《公司法》、《证券法》、《上市规则》等法律、法规及规范性文件的相关规定，本次交易构成关联交易。

（三）减少关联交易的措施

为规范与隆盛科技之间可能产生的关联交易，本次交易对方谈渊智出具了《交易对方关于规范和减少关联交易的承诺函》，承诺：

“1、在本次交易完成后，本人、本人控制的企业以及本人担任董事、高级管理人员的企业及本人的其他关联方（以下统称“关联方”），将尽量避免与上市公司及其控股子公司之间发生关联交易；对于确有必要且无法回避的关联交易，按照公平、公允和等价有偿的原则进行，并将按照有关法律、法规、上市公司《公司章程》等有关规定履行信息披露义务和办理有关报批事宜，保证不通过关联交易损害上市公司及其他股东的合法权益。

2、本人保证严格按照有关法律法规、中国证监会颁布的规章和规范性文件、深交所颁布的业务规则及上市公司《公司章程》等制度的规定，依法行使股东权利、履行股东义务，不利用股东地位谋取不当利益，不损害上市公司及其股东的合法权益。

如违反上述承诺与上市公司及其控股子公司进行交易而给上市公司及其股东造成损失的，本人将依法承担相应的赔偿责任。”

第十二章 风险因素

投资者在评价公司本次发行股份及支付现金购买资产并募集配套资金事项时，除本报告书提供的其他各项资料外，应特别认真考虑下述各项风险因素。

一、与本次交易相关风险因素

（一）本次交易的审批风险

2018年1月19日，上市公司召开第二届董事会第十六次会议，审议通过了《无锡隆盛科技股份有限公司发行股份及支付现金购买资产并募集配套资金暨关联交易报告书》及相关议案。

2018年2月26日，上市公司召开2018年第一次临时股东大会，审议通过了《无锡隆盛科技股份有限公司发行股份及支付现金购买资产并募集配套资金暨关联交易报告书》及相关议案。

截止本报告书签署日，本次交易尚需履行的审批程序包括但不限于：中国证监会核准本次交易。

上述审批事项能否顺利完成以及完成时间，均存在不确定性，方案最终能否成功实施存在审批风险。提请投资者关注本次交易的审批风险。

（二）本次交易无法按期进行的风险

由于本次交易将受到多种因素影响且本次交易方案的实施尚须满足多项条件，本次交易的工作时间进度存在一定的不确定性风险。本次交易可能因为以下事项的发生而不能按期进行：1、因股价异常波动或异常交易可能涉嫌内幕交易而使本次重组被迫暂停、中止或取消；2、交易标的的经营情况发生不可预计的重大变化。

本公司董事会将在本次重组过程中及时公告相关工作的进度，以便投资者了解本次交易进程，并作出相应判断。提请投资者关注本次交易无法按期进行的风险。

（三）标的资产估值风险

根据北京中企华资产评估有限责任公司出具的中企华评报字（2018）第 1007 号《资产评估报告》，截至评估基准日 2017 年 10 月 31 日，微研精密总资产账面价值为 19,638.22 万元，负债账面价值为 9,603.74 万元，股东全部权益账面价值为 10,034.48 万元（账面值已经立信会计师审计），股东全部权益评估值为 30,116.98 万元，增值额为 20,082.50 万元，增值率 200.13%。本次交易标的资产的交易价格参考中企华评估出具的评估结果，经交易各方友好协商，确定微研精密 100.00% 股权的交易价格为 30,000.00 万元。

尽管评估机构在评估过程中勤勉尽责，并严格执行了评估的相关规定，但仍可能出现因未来实际情况与评估假设不一致，特别是国家行业政策变化、宏观经济波动、标的公司行业竞争力下降、标的公司产品研发计划或市场需求发生变化，导致未来盈利达不到评估预测水平，出现标的资产评估值与未来实际盈利能力不符的情形，提请投资者注意本次交易存在标的资产的评估风险。

（四）配套融资审批和实施风险

本次重组配套融资不超过 11,600 万元。在该范围内，最终发行数量将按照《创业板上市公司证券发行管理暂行办法》的规定，由董事会根据股东大会的授权，与本次交易的独立财务顾问（保荐机构）协商确定。

本次配套募集资金将用于支付本次交易现金对价、本次交易中介机构费用及相关税费。若配套融资未能实施或融资金额低于预期，不足部分将由上市公司通过自筹资金的方式解决，则有可能影响本次交易现金对价的及时支付。另外，上市公司还可能面临一定的现金支付压力，对上市公司生产经营造成一定影响。提请投资者关注配套募集资金未能实施或融资金额低于预期的风险。

（五）业绩承诺无法实现的风险

根据《发行股份及支付现金购买资产之盈利预测补偿协议》，本次交易对方谈渊智承诺微研精密 2018 年度、2019 年度和 2020 年度扣除非经常性损益后归属于母公司股东的净利润分别为 2,204.24 万元、2,870.14 万元和 3,863.43 万元。

上述业绩承诺系标的资产管理层与上市公司基于标的资产现状及未来市场发展前景全面分析的基础上所作出的综合判断。标的资产的经营情况将受到宏观经济、行业政策、市场环境等多种因素的影响，若业绩承诺期内出现对标的资产生产经营不利因素，则存在标的资产实际实现的净利润不能达到承诺净利润的风险。提请投资者关注上述标的资产业绩承诺无法实现的风险。

（六）业绩承诺补偿不足的风险

根据上市公司与补偿义务人谈渊智签署的《发行股份及支付现金购买资产之盈利预测补偿协议》，上市公司与补偿义务人谈渊智采取了明确可行的业绩承诺补偿措施，补偿义务人谈渊智将在标的资产盈利承诺无法完成时对上市公司进行补偿。尽管上市公司与补偿义务人签署了明确可行的补偿协议，但由于市场波动及标的资产自身经营风险，仍存在补偿义务人无力或不履行相关补偿义务的风险。提请投资者关注业绩补偿不足的风险。

（七）商誉减值的风险

根据《企业会计准则》规定，上市公司本次收购微研精密 100.00% 股权属于非同一控制下的企业合并。本次交易完成后，在上市公司合并资产负债表中将形成一定金额的商誉。根据《企业会计准则》规定，本次交易形成的商誉不作摊销处理，但需在未来每年年度终了进行减值测试。宏观经济形势变化、产业政策发生变化、客户及消费者需求改变等因素均会对标的资产的生产经营造成影响。若未来标的资产生产经营状况恶化，则上市公司存在商誉减值的风险，从而对上市公司当期损益造成不利影响。提请投资者关注上市公司商誉减值的风险。

（八）收购整合风险

本次交易完成后，微研精密将成为上市公司的全资子公司，上市公司的资产规模和业务范围都将得到进一步扩大。在保持微研精密独立运营的基础上，上市公司将与微研精密在品牌宣传、技术开发等方面进行更好地合作、实现优势互补。但由于上市公司、微研精密在自身发展过程中均形成了独特的管理方式、经营特点和企业文化，上市公司、微研精密后续整合能否有效实施仍存在不确定性。另外，如果上市公司的管理水平不能与资产规模和业务范围的扩大相匹配，将会直

接影响上市公司的发展前景。上市公司能否继续保持微研精密原有的竞争优势并充分发挥协同效应，是本次交易完成后上市公司面临的重要经营管理风险。提请投资者关注收购整合风险。

（九）每股收益可能被摊薄的风险

本次交易完成后，上市公司总股本将增加。从公司长期发展前景看，拟注入标的资产可以提高上市公司盈利能力，有利于维护上市公司股东的利益。但仍不排除存在以下可能：本次交易完成后，标的资产实际经营业绩下滑，未来收益无法按预期完全达标，导致上市公司未来每股收益在短期内出现下滑、上市公司即期回报被摊薄。提醒投资者关注本次交易可能摊薄即期回报的风险。

二、标的公司业务经营相关的风险

（一）行业政策变化的风险

微研精密主要从事精密冲压模具、精密型腔模具、光电子器件、冲压件、塑料制品的设计、开发、加工、生产、销售。根据《上市公司行业分类》（2012年修订），微研精密所属行业为制造业中的金属制品业（C33）。国家有关政府部门相继出台一系列产业扶持政策来促进冲压行业的发展，为我国冲压行业的持续、快速、健康发展营造了良好的政策环境。在可预见的时间内，行业政策仍将鼓励冲压行业的发展。若未来相关产业政策发生改变或产业政策推动力度不及预期，则可能对微研精密的生产经营造成不利影响。提请投资者关注行业政策变化的风险。

（二）宏观经济周期波动和下游行业需求变化导致的风险

微研精密主要从事精密冲压模具、精密型腔模具、光电子器件、冲压件、塑料制品的设计、开发、加工、生产、销售，产品主要应用于传统汽车的节能减排模块、安全模块、座椅门锁模块、新能源汽车的电控电机模块以及电子产品领域。

在国家产业政策的大力支持下，我国汽车尤其是新能源汽车行业以及终端消费电子行业持续快速发展。如果宏观经济环境发生重大不利变化、经济步入下行周期或影响下游汽车尤其是新能源汽车行业以及终端消费电子行业的市场需求

因素发生显著变化，则可能造成微研精密经营业绩出现波动。提请投资者关注宏观经济周期波动和下游行业需求变化导致的风险。

（三）市场竞争加剧的风险

微研精密主要从事精密冲压模具、精密型腔模具、光电子器件、冲压件、塑料制品的设计、开发、加工、生产、销售。随着汽车尤其是新能源汽车行业的持续快速发展，对汽车零部件用冲压件需求持续增加，冲压行业市场竞争愈发激烈。经过多年发展，微研精密在市场上已树立了良好的品牌形象和口碑。尽管如此，在激烈的市场竞争中，如果微研精密不能继续提升其竞争力或不能适应市场形势变化继续推陈出新，则微研精密可能在未来的市场竞争中处于不利地位，导致业务拓展困难，进而影响其经营业绩。提请投资者关注市场竞争加剧的风险。

（四）核心技术泄密的风险

自设立以来，微研精密就高度重视研发与技术创新，并掌握了一系列精密零件开发技术与生产工艺，可以为客户提供质量好、可靠性强、性能稳定的精密冲压零部件，产品质量和技术性能在国内处于先进水平。微研精密高度重视对核心技术的保密并制定了严格的保密制度和措施，但是如果未来由于不正当竞争因素导致微研精密的核心技术泄密或侵权，则将对微研精密的经营造成不利影响。提请投资者关注微研精密核心技术泄密的风险。

（五）核心技术人员流失的风险

优秀的研发设计人员、管理人员是决定微研精密发展前景和产品竞争力的根本因素。本次交易完成后，上市公司和微研精密将采取有效措施激励稳定微研精密的管理团队及核心技术人员，最大程度降低优秀人才流失对微研精密生产经营造成的影响。随着市场竞争的加剧，对优秀人才的争夺会日趋激烈，专业人才的流动难以避免。人才流失将可能对微研精密生产经营和业务稳定性造成不利影响。提请投资者关注微研精密核心技术人员流失的风险。

（六）管理能力匹配业务规模的风险

随着微研精密主营业务的快速发展，对其管理水平要求越来越高。一方面将对其整体发展战略及经营规划提出考验，另一方面也将对其技术研发能力、质量控制能力、管理能力等提出更高的要求。因此，微研精密将面临业务快速成长导致管理风险，如何进一步完善内控体系、提高管理能力、培养专业人才都将成为其所面临的重要课题。如果微研精密不能有效解决相关管理问题，将对其持续成长造成不利影响。提请投资者关注微研精密管理能力匹配业务规模的风险。

（七）原材料价格波动的风险

微研精密的主要原材料为钢材等金属材料，微研精密外购的半成品与成品也都是金属材料制成品。因此钢材的价格波动对微研精密的成本会造成一定的影响。自 2012 年起，全球经济增速大幅放缓，我国钢材库存高企，亏损面扩大，下游产业对钢材需求减弱。2016 年后，我国钢材市场价格逐步回升，结束了长达 4 年的持续震荡下跌，进入震荡上行的通道。钢材价格上升对以钢材为原材料的冲压企业造成了一定的负面影响。提请投资者关注原材料价格波动的风险。

（八）企业所得税税收优惠变化风险

微研精密持有《高新技术企业证书》（证书编号 GR201632002437），发证时间为 2016 年 11 月 30 日，有效期三年，批准机关为江苏省国家税务局、江苏省地方税务局。根据《中华人民共和国企业所得税法》规定，自获得高新技术企业认定后三年内，将享受按 15% 的税率征收企业所得税的税收优惠政策。虽然上述税收优惠政策均是依据政府法律法规获得，具有持续性、经常性，但仍不排除上述税收优惠政策发生变化而对微研精密的经营业绩产生不利影响的可能性。

（九）向上市销售产品规模未达预计金额或销售价格不公允风险

报告期内，微研精密存在向隆盛科技销售的情况，但是金额占微研精密营业收入的比例相对较小，具体情况如下：

单位：万元

微研精密对隆盛科技的销售情况

2017年1-10月		2016年度		2015年度	
销售金额	占营业收入的比例	销售金额	占营业收入的比例	销售金额	占营业收入的比例
10.34	0.07%	22.70	0.18%	0.00	0.00%

上述交易主要是因隆盛科技新品开发需要，向微研精密采购前期开发的样品和部分模具。由于微研精密为隆盛科技的上游企业，为了更好地发挥两家企业的协同效应，本次交易完成后，基于正常经营活动需要，在保证交易价格公允合理的前提下，不排除微研精密向隆盛科技销售产品的可能性。

根据对微研精密董事长兼总经理谈渊智的访谈，目前，微研精密向隆盛科技销售的产品主要是新产品样本的开发和交样，随着上述新产品的逐步量产，未来三年上述交易产生的销售收入占微研精密年度营业收入总额的比例预计将逐步上升到5%-8%左右，整体比例较小。基于微研精密未来向隆盛科技销售是属于正常的经营行为且价格公允，因此该部分交易所产生的利润将会计入业绩承诺的净利润。提请投资者关注未来微研精密向隆盛科技销售产品规模未达预计金额或销售价格不公允，导致该部分交易产生净利润较小影响业绩承诺完成或该部分交易产生净利润无法计入业绩承诺的风险。

三、其他风险

（一）股票价格波动的风险

股票市场的投资收益与投资风险相互依存。股票价格一方面受企业经营情况影响，另一方面，受到宏观经济、股票供求关系、投资者心理预期等因素的影响。因此，本公司的股票市场价格可能因上述因素出现背离其价值的波动，从而给投资者带来一定的风险。股票的价格波动是股票市场的正常现象。为此，本公司提醒投资者应当具有风险意识，以便做出正确的投资决策。

（二）其他

本公司不排除因政治、经济、自然灾害等其他不可控因素带来不利影响的可能性。

第十三章 其他重要事项

一、交易后上市公司资金、资产被占用及为实际控制人或其他关联人提供担保情况

本次交易完成前，上市公司不存在资金、资产被控股股东、实际控制人或其他关联人占用的情形，亦不存在为控股股东、实际控制人及其关联人提供担保的情形。

本次交易完成后，上市公司控股股东、实际控制人未发生变化，上市公司不存在因本次交易导致资金、资产被控股股东、实际控制人或其他关联人占用的情形，亦不存在为控股股东、实际控制人及其关联人提供担保的情形。上市公司不存在因本次交易导致资金、资产被交易对方及其关联人占用的情形，亦不存在为交易对方及其关联人提供担保的情形。

二、本次交易对上市公司负债结构的影响

根据立信会计师出具的信会师报字[2018]第 ZA10005 号《审阅报告》、隆盛科技 2017 年 1-10 月财务报表（未经审计），本次交易完成前后，上市公司的资产负债构成情况如下：

单位：万元

项 目	2017-10-31		2016-12-31	
	交易完成前	交易完成后	交易完成前	交易完成后
资产总计	43,515.79	88,648.18	35,521.26	78,886.67
负债合计	9,903.30	33,635.65	15,413.07	37,710.16
流动比率（倍）	3.28	1.32	1.52	0.83
速动比率（倍）	2.73	1.04	1.16	0.61
资产负债率	22.76%	37.94%	43.39%	47.80%

本次交易完成后，上市公司的资产负债率有所上升，流动比率、速动比率有所下降，但仍处于较为合理的水平，上市公司偿债能力未发生重大不利变化。

三、上市公司最近十二个月内发生的资产交易

上市公司最近十二个月未发生与本次交易有关的资产交易。

四、本次交易对上市公司治理机制的影响

本次交易前，公司已根据《公司法》、《证券法》和中国证监会的有关要求，建立健全了较为完善的法人治理结构。本次交易完成后，公司将继续严格按照《公司法》、《证券法》、《上市公司治理准则》等法律法规及《公司章程》的要求规范运作，不断完善公司法人治理结构，以保证公司运作更加符合本次交易完成后的实际情况。

（一）股东与股东大会

本次交易完成后，公司将继续根据《上市公司股东大会规则》、《公司章程》以及公司制定的《股东大会议事规则》的要求召集、召开股东大会，平等对待所有股东，保证每位股东能够充分行使表决权。同时，公司将在合法、有效的前提下，通过各种方式和途径，充分利用现代信息技术等手段，扩大股东参与股东大会的比例，充分保障股东的知情权和参与权。

（二）董事与董事会

公司董事会人数为7人，其中独立董事3人。公司董事的选举、董事会的人数及人员构成、独立董事在董事会中的比例、董事会职权的行使、会议的召开等均符合相关法规的要求，公司各董事熟悉相关法律法规，了解董事的权利、义务和责任，能够以认真负责的态度出席董事会和股东大会，正确行使股东权利及履行股东义务。

本次交易完成后，公司将进一步完善董事和董事会制度，确保董事会公正、科学、高效地进行决策；确保独立董事在职期间，能够依据法律法规要求履行相关职责，积极了解公司的各项运作情况，加强董事会的科学决策能力，促进公司良性发展，切实维护公司整体利益和中小股东利益。

（三）监事和监事会

公司监事会由 3 人组成。公司监事会能够依据《监事会议事规则》等制度，定期召开监事会会议，并以认真负责的态度列席董事会会议，履行对董事、高级管理人员的履职情况及公司财务的监督与监察职责，并对董事会提出相关建议和意见。

本次交易完成后，公司将进一步完善《监事会议事规则》，保障监事会对公司财务以及公司董事、经理和其他高级管理人员履行职责的合法、合规性进行监督的权利，维护公司以及全体股东的合法权益。

（四）关联交易决策规则与程序

公司在《公司章程》中规定了关联交易的回避制度、决策权限等内容，并在实际工作中充分发挥独立董事的作用，以确保关联交易价格的公开、公允、合理，从而保护股东利益。

（五）信息披露和透明度

本次交易前，公司按照《公司法》、《证券法》以及《上市公司信息披露管理办法》等有关法律法规的要求，真实、准确、及时、完整地披露有关信息，确保所有股东平等地享有获取信息的权利，维护其合法权益。为加强公司对内幕信息知情人的管理，规范其买卖公司股票行为，防止内幕交易，公司制订了《内幕信息知情人管理制度》。

本次交易完成后，公司将进一步完善《信息披露管理制度》，除按照强制性规定披露信息外，本公司保证主动、及时地披露所有可能对股东和其他利益相关者的决策产生实质性影响的信息，保证所有股东有平等获得相关信息的机会。

（六）公司独立运作情况

1、资产独立性

目前，公司资产独立、产权明晰。本次交易的标的资产产权完整、清晰，不存在权属争议。本次交易完成后，公司的资产将继续保持良好的独立性及完整性。

2、人员独立性

公司的劳动、人事及工资管理完全独立。本次交易不涉及企业职工安排问题，即标的公司不会因本次重组事宜与原有职工解除劳动关系。本次交易完成后，公司人员的独立性仍将得到有效保障。

3、财务独立性

公司设有独立的财务部门，配备了专职的财务人员，具有规范的财务会计制度，建立了独立的财务核算体系，能够独立做出财务决策。公司在银行单独开立账户，并依法独立纳税，不存在与控股股东共用银行账户或合并纳税的情形。本次交易完成后，公司将继续保持良好的财务独立性。

4、机构独立性

公司已建立健全了股东大会、董事会、监事会以及经营管理层的管理运作体系，独立行使经营管理权，不存在与控股股东合署办公或机构混同的情形。本次交易完成后，公司将继续保持机构独立。

5、业务独立性

公司具有独立自主地进行经营活动的权力，拥有完整的法人财产权，包括经营决策权和实施权；拥有必要的人员、资金和技术设备，以及在此基础上按照分工协作和职权划分建立起来的一套完整组织，能够独立支配和使用人、财、物等生产要素，顺利组织和实施生产经营活动，面向市场独立经营。

五、上市公司的利润分配情况及本次交易完成后的利润分配政策

（一）公司最近三年的利润分配及分红派息情况

根据 2015 年 7 月 20 日通过的隆盛科技 2015 年第二次临时股东大会决议，隆盛科技以未分配利润进行分配，共计派发现金股利 1,020 万元。

根据 2016 年 10 月 17 日通过的隆盛科技 2016 年第二次临时股东大会决议，隆盛科技以未分配利润进行分配，共计派发现金股利 1,020.00 万元。

（二）本次交易完成后公司的利润分配政策

1、利润分配的原则

公司实行连续、稳定的利润分配政策，公司的利润分配应重视对投资者的合理投资回报并兼顾公司的可持续发展。利润分配不得超过累计可分配利润的范围，不得损害公司的可持续发展能力。

2、利润分配应履行的程序

董事会提出利润分配预案后，独立董事、监事会应明确发表同意意见，方能提交股东大会审议。股东大会审议利润分配方案时，公司应当提供网络投票等方式以方便股东参与股东大会表决。

公司董事会应按照章程规定的利润分配政策和公司的实际经营情况制定各年的利润分配预案，董事会在利润分配预案中应说明留存的未分配利润的使用计划，独立董事应在董事会审议利润分配预案前就利润分配预案的合理性发表明确意见。具体利润分配预案应经公司董事会过半数独立董事且全体董事过半数表决同意。公司董事会未作出现金分配预案的，董事会应在利润分配预案中披露原因及留存资金的具体用途，独立董事、监事会对此应发表独立意见。

独立董事可以征集中小股东的意见，提出分红提案，并直接提交董事会审议。

董事会提出的利润分配预案需经监事会表决通过后，方可提交公司股东大会审议。必要时，公司独立董事可在股东大会召开前向公司社会公众股股东征集其在股东大会上的投票权，独立董事行使上述职权应当取得全体独立董事过半数以上同意。

股东大会对利润分配预案进行审议前，公司应当通过多种渠道主动与股东特别是中小股东进行沟通和交流，充分听取中小股东的意见和诉求，及时答复中小股东关心的问题。

公司召开审议利润分配预案的股东大会，除现场会议投票外，公司应当向股东提供股东大会网络投票系统。利润分配方案应当由出席股东大会的股东所持表

决权的过半数通过。公司股东大会对利润分配方案作出决议后，公司董事会须在股东大会召开后 2 个月内完成利润分配事宜。

3、利润分配的形式

公司采取现金、股票或者二者相结合的方式分配利润，并优先采取现金方式分配利润；在满足公司正常生产经营资金需求的情况下，公司董事会可以根据公司当期经营利润和现金流情况提议公司进行中期分红。

4、现金分配的条件

在公司当年盈利且满足公司正常生产经营资金需求的情况下，公司应当采取现金方式分配利润。公司每年以现金方式分配的利润不少于当年度实现的可分配利润的 20%。

5、股票股利分配的条件

在确保公司当年累计可分配利润满足当年现金分红的条件下，若公司有扩大股本规模需要，或者公司认为需要适当降低股价以满足更多公众投资者需求时，公司董事会可同时考虑进行股票股利分配。

6、差异化现金分红政策

公司董事会应当综合考虑公司所处行业特点、发展阶段、自身经营模式、盈利水平以及是否有重大资金支出安排等因素，区分下列情形，并按照章程规定的程序，实行差异化的现金分红政策：

（1）公司发展阶段属成熟期且无重大资金支出安排的，进行利润分配时，现金分红在本次利润分配中所占比例最低应达到 80%；

（2）公司发展阶段属成熟期且有重大资金支出安排的，进行利润分配时，现金分红在本次利润分配中所占比例最低应达到 40%；

（3）公司发展阶段属成长期且有重大资金支出安排的，进行利润分配时，现金分红在本次利润分配中所占比例最低应达到 20%；

公司发展阶段不易区分但有重大资金支出安排的，可以按照前项规定处理。

“重大资金支出安排”是指以下情形之一：

（1）公司未来十二个月内拟对外投资、收购资产或购买设备累计支出达到或超过公司最近一期经审计净资产的 50%，且超过 3,000 万元；

（2）公司未来十二个月内拟对外投资、收购资产或购买设备累计支出达到或超过公司最近一期经审计总资产的 30%。

7、利润分配政策的调整

公司根据生产经营情况、投资规划和长期发展的需要，可以调整利润分配政策。调整后的利润分配政策不得违反中国证监会和证券交易所的有关规定；有关调整利润分配政策的议案需经公司董事会过半数独立董事且全体董事过半数表决同意，并经监事会发表明确同意意见后提交公司股东大会批准。股东大会审议调整利润分配政策相关事项的，应由出席股东大会的股东所持表决权的三分之二以上通过。公司应当通过网络投票等方式为中小股东参加股东大会提供便利。

六、停牌前公司股票价格波动情况

根据中国证券监督管理委员会《关于规范上市公司信息披露及相关各方行为的通知》（证监公司字[2007]128号）第五条规定，公司对本次重大资产重组停牌前公司股票（证券代码：300680，证券简称：隆盛科技）价格波动情况以及创业板综合指数（399102.SZ）、汽车零部件指数（886032.WI）波动情况进行了自查，结果如下：

项目	隆盛科技	创业板综合指数	汽车零部件指数
2017年9月28日收盘价	34.15	2,410.68	7,408.23
2017年11月2日收盘价	36.66	2,367.54	7,364.72
涨跌幅	7.35%	-1.79%	-0.59%

公司因筹划重大事项，经申请公司股票自 2017 年 11 月 3 日起开始停牌。停牌前最后一个交易日（2017 年 11 月 2 日）公司股票收盘价为 36.66 元/股，停牌前 20 个交易日的前一日（2017 年 9 月 28 日）公司股票收盘价为 34.15 元/股，该 20 个交易日内公司股票收盘价格累计涨幅为 7.35%。

从 2017 年 9 月 28 日至 2017 年 11 月 2 日，创业板综合指数由 2,410.68 点下跌至 2,367.54 点，下跌幅度为 1.79%。剔除大盘因素影响后，公司股价在停牌前 20 个交易日内累计涨幅为 9.14%，累计涨幅未超过 20%。

从 2017 年 9 月 28 日至 2017 年 11 月 2 日，汽车零部件指数由 7,408.23 点下跌至 7,364.72 点，下跌幅度为 0.59%。剔除同行业板块因素影响后，公司股价在停牌前 20 个交易日内累计涨幅为 7.94%，累计涨幅未超过 20%。

综上所述，在分别剔除大盘因素影响和同行业板块因素影响后，公司股票在停牌前 20 个交易日内累计涨幅均未超过 20%，公司股票价格波动未达到《关于规范上市公司信息披露及相关各方行为的通知》第五条相关标准。

七、相关方买卖公司股票的自查情况

根据《重组管理办法》、《上市规则》、《准则第 26 号》、《关于规范上市公司信息披露及相关各方行为的通知》（证监公司字【2007】128 号）等文件的规定，公司股票自 2017 年 11 月 3 日因重大事项停牌后，立即进行内幕信息知情人登记及自查工作，并按规定及时向深圳证券交易所上报了内幕信息知情人名单。

本次自查期间为公司就本次重组申请股票停止交易前六个月至本报告书披露之前一交易日止（即自 2017 年 7 月 25 日至 2017 年 11 月 2 日），内幕信息知情人自查范围包括：上市公司及其董事、监事、高级管理人员，交易对方及其董事、监事、高级管理人员（或主要负责人），标的公司及其董事、监事、高级管理人员（或主要负责人），相关专业机构及其他知悉本次重大资产交易内幕信息的法人和自然人，以及上述相关人员的直系亲属。

根据自查结果及中国证券登记结算有限责任公司深圳分公司出具的查询记录，在本次自查期间，除下列机构存在买卖上市公司股票情形外，其他自查主体在自查期间均不存在买卖上市公司股票或其他相关证券的情形：

中信建投证券股份有限公司，系本次交易的独立财务顾问，在自查期间买卖隆盛科技股票情况如下：

单位：股

变更日期	变更股数	结余股数	变更摘要
2017-8-28	1,700	1,700	买入
2017-8-29	-1,700	0	卖出

中信建投证券已经制定并执行信息隔离管理制度，在基于业务需要接触和获取内幕信息的投资银行等保密侧业务与其他公开侧业务间设置了信息隔离墙，防止内幕信息不当流动。经查询，中信建投证券存在的上述相关自营交易为衍生品交易部股票交易。衍生品交易部业务属非方向性投资，其交易策略是基于公开数据，交易模式并不针对某只股票单独交易，而是通过量化模型发出一篮子股票交易指令，其交易属于通过自营交易账户进行的ETF、LOF、组合投资、避险投资、量化投资等范畴。该交易不违反中国证券业协会《证券公司信息隔离墙制度指引》的规定，与中信建投证券承做投行项目无关联关系，不存在内幕交易和操纵市场行为。

八、本次重组相关主体不存在依据《暂行规定》第十三条不得参与任何上市公司重大资产重组的情形

本次重组相关各方，包括本公司及本公司的董事、监事、高级管理人员；本次发行股份及支付现金购买资产的交易对方；为本次重大资产重组提供服务的独立财务顾问、审计机构、评估机构、律师事务所及其经办人员，均不存在因涉嫌与本次重组相关的内幕交易被立案调查或者立案侦查的情形，最近36个月内不存在因与重大资产重组相关的内幕交易被中国证监会作出行政处罚或者司法机关依法追究刑事责任的情形，不存在依据《关于加强上市公司重大资产重组相关股票异常交易监管的暂行规定》第十三条之规定不得参与重大资产重组的情形。

九、其他重大事项

本报告书已按有关规定对本次交易的有关信息作了如实披露，除已披露事项外，不存在其它能够影响股东及其它投资者作出合理判断的、有关本次交易的应披露而未披露的其他重大事项。

第十四章 独立财务顾问意见和法律意见

一、独立财务顾问意见

本公司聘请中信建投证券股份有限公司作为本次交易的独立财务顾问，根据中信建投证券股份有限公司出具的独立财务顾问报告，其结论性意见为：

“1、本次交易符合《公司法》、《证券法》、《重组管理办法》等法律、法规和规范性文件的规定；

2、本次交易不会导致上市公司不符合股票上市条件；

3、本次交易不构成重组上市；

4、本次交易价格根据评估机构的评估结果并经交易各方协商确定，定价公平、合理；

5、本次交易有利于提高上市公司资产质量、增强上市公司盈利能力和持续经营能力、有利于保护上市公司全体股东的利益；

6、本次交易后，上市公司将保持健全有效的法人治理结构，符合中国证监会关于上市公司独立性的相关规定；

7、本次交易所涉及的各项合同及程序合理合法，重组相关协议生效后，在重组各方如约履行重组协议并遵守各自承诺的情况下，本次交易实施不存在实质性障碍。”

二、律师意见

本公司聘请上海市锦天城律师事务所作为本次交易的专项法律顾问，根据上海市锦天城律师事务所出具的法律意见书，其结论性意见为：

“截至本法律意见书出具之日，本次交易相关主体的主体资格合法有效；本次交易已经履行了现阶段应当履行的授权和批准程序；本次重大资产重组方案符合相关法律、法规的规定；在取得本法律意见书之“四、本次重大资产重组的批

准和授权”之“（二）尚需获得的批准和授权”部分所述的全部批准和授权后，本次重大资产重组的实施不存在实质性法律障碍。”

第十五章 本次交易相关证券服务机构

一、独立财务顾问

名称： 中信建投证券股份有限公司
法定代表人： 王常青
住所： 北京市朝阳区安立路 66 号 4 号楼
电话： 021-68827384、021-68827384
传真： 021-68801551
经办人： 王志丹、洪敏

二、法律顾问

名称： 上海市锦天城律师事务所
单位负责人： 顾耘
住所： 上海市浦东新区银城中路 501 号上海中心大厦 11、12 层
电话： 021-20511000
传真： 021-20511999
经办人： 沈国权、郁振华

三、审计机构

名称： 立信会计师事务所（特殊普通合伙）
执行事务合伙人： 朱建弟
住所： 上海市南京东路 61 号 4 楼
电话： 021-63391166
传真： 021-63392558

经办人： 潘永祥、冯建利

四、评估机构

名称： 北京中企华资产评估有限责任公司

法定代表人： 权忠光

住所： 北京市东城区青龙胡同 35 号

电话： 010-65881818

传真： 010-65582651

经办人： 石来月、郁宁

第十六章 上市公司、交易对方及专业机构声明

一、本公司全体董事、监事、高级管理人员声明

本公司及全体董事、监事、高级管理人员承诺，保证本报告书内容的真实、准确、完整，对报告书的虚假记载、误导性陈述或者重大遗漏负连带责任。如本次交易因涉嫌所提供或者披露的信息存在虚假记载、误导性陈述或者重大遗漏，被司法机关立案侦查或者被中国证监会立案调查的，在案件调查结论明确之前，本公司全体董事将不以任何方式转让在上市公司拥有权益的股份。

本公司全体董事签字：

倪茂生	倪 铭	汤 琪
薛祖兴	任永平	沈同仙
姚春德		

本公司全体监事签字：

季建农	郑兆星	陈 波
-----	-----	-----

本公司全体非董事高级管理人员签字：

程伟松	王劲舒	徐 行
-----	-----	-----

无锡隆盛科技股份有限公司

年 月 日

二、交易对方声明

本人/本公司同意无锡隆盛科技股份有限公司在《无锡隆盛科技股份有限公司发行股份及支付现金购买资产并募集配套资金暨关联交易报告书（草案）》中引用本人/本公司提供的相关材料及内容。

本人/本公司已对无锡隆盛科技股份有限公司在《无锡隆盛科技股份有限公司发行股份及支付现金购买资产并募集配套资金暨关联交易报告书（草案）》中引用的相关内容进行了审阅，确认《无锡隆盛科技股份有限公司发行股份及支付现金购买资产并募集配套资金暨关联交易报告书（草案）》不致因上述引用内容而出现虚假记载、误导性陈述或重大遗漏，并对其真实性、准确性和完整性承担相应的法律责任。

谈渊智

秦春森

王 泳

姚邦豪

无锡凯利投资有限公司（盖章）

法定代表人_____

石志彬

年 月 日

三、独立财务顾问声明

本公司同意无锡隆盛科技股份有限公司在《无锡隆盛科技股份有限公司发行股份及支付现金购买资产并募集配套资金暨关联交易报告书（草案）》中引用本公司出具的独立财务顾问报告的相关内容。

本公司已对无锡隆盛科技股份有限公司在《无锡隆盛科技股份有限公司发行股份及支付现金购买资产并募集配套资金暨关联交易报告书（草案）》中引用本公司出具的独立财务顾问报告相关内容进行了审阅，确认《无锡隆盛科技股份有限公司发行股份及支付现金购买资产并募集配套资金暨关联交易报告书（草案）》不致因上述引用内容而出现虚假记载、误导性陈述或重大遗漏，并对其真实性、准确性和完整性承担相应的法律责任。

本公司承诺：如本次重组申请文件存在虚假记载、误导性陈述或重大遗漏，本公司未能勤勉尽责的，将承担连带赔偿责任。

项目协办人： _____

冷 鯤

财务顾问主办人： _____

王志丹

洪 敏

法定代表人： _____

王常青

中信建投证券股份有限公司

年 月 日

四、律师声明

本所同意无锡隆盛科技股份有限公司在《无锡隆盛科技股份有限公司发行股份及支付现金购买资产并募集配套资金暨关联交易报告书（草案）》中引用本所出具的法律意见书的相关内容。

本所已对无锡隆盛科技股份有限公司在《无锡隆盛科技股份有限公司发行股份及支付现金购买资产并募集配套资金暨关联交易报告书（草案）》中引用本所出具的法律意见书相关内容进行了审阅，确认《无锡隆盛科技股份有限公司发行股份及支付现金购买资产并募集配套资金暨关联交易报告书（草案）》不致因上述引用内容而出现虚假记载、误导性陈述或重大遗漏，并对其真实性、准确性和完整性承担相应的法律责任。

本所承诺：如本次重组申请文件存在虚假记载、误导性陈述或重大遗漏，本所未能勤勉尽责的，将承担连带赔偿责任。

经办律师：

沈国权

郁振华

律师事务所负责人：

顾功耘

上海市锦天城律师事务所

年 月 日

五、审计机构声明

本所及签字注册会计师同意无锡隆盛科技股份有限公司在《无锡隆盛科技股份有限公司发行股份及支付现金购买资产并募集配套资金暨关联交易报告书（草案）》中引用本所出具的审计报告和审阅报告的相关内容。

本所及签字注册会计师已对无锡隆盛科技股份有限公司在《无锡隆盛科技股份有限公司发行股份及支付现金购买资产并募集配套资金暨关联交易报告书（草案）》中引用本所出具的审计报告和审阅报告相关内容进行了审阅，确认《无锡隆盛科技股份有限公司发行股份及支付现金购买资产并募集配套资金暨关联交易报告书（草案）》不致因上述引用内容而出现虚假记载、误导性陈述或重大遗漏，并对其真实性、准确性和完整性承担相应的法律责任。

本所承诺：如本次重组申请文件存在虚假记载、误导性陈述或重大遗漏，本所未能勤勉尽责的，将承担连带赔偿责任。

经办注册会计师：

潘永祥

冯建利

执行事务合伙人：

朱建弟

立信会计师事务所（特殊普通合伙）

年 月 日

六、评估机构声明

本公司同意无锡隆盛科技股份有限公司在《无锡隆盛科技股份有限公司发行股份及支付现金购买资产并募集配套资金暨关联交易报告书（草案）》中引用本公司出具的资产评估报告的相关内容。

本公司已对无锡隆盛科技股份有限公司在《无锡隆盛科技股份有限公司发行股份及支付现金购买资产并募集配套资金暨关联交易报告书（草案）》中引用本公司出具的资产评估报告相关内容进行了审阅，确认《无锡隆盛科技股份有限公司发行股份及支付现金购买资产并募集配套资金暨关联交易报告书（草案）》不致因上述引用内容而出现虚假记载、误导性陈述或重大遗漏，并对其真实性、准确性和完整性承担相应的法律责任。

本公司承诺：如本次重组申请文件存在虚假记载、误导性陈述或重大遗漏，本公司未能勤勉尽责的，将承担连带赔偿责任。

经办资产评估师：

石来月

郁 宁

法定代表人：

权忠光

北京中企华资产评估有限责任公司

年 月 日

第十七章 备查文件

一、备查文件目录

- 1、隆盛科技关于本次交易的董事会决议；
- 2、隆盛科技关于本次交易的独立董事意见；
- 3、交易对方有权机构关于本次交易的决议；
- 4、隆盛科技与交易对方签署的《发行股份及支付现金购买资产协议》、《发行股份及支付现金购买资产之盈利预测补偿协议》；
- 5、中信建投证券出具的独立财务顾问报告；
- 6、锦天城出具的法律意见书；
- 7、立信会计师出具的隆盛科技 2016 年、2017 年 1-10 月审阅报告及备考财务报表；
- 8、立信会计师出具的微研精密 2015-2016 年及 2017 年 1-10 月审计报告及财务报表；
- 9、中企华出具的标的资产资产评估报告。

二、备查文件地点

1、无锡隆盛科技股份有限公司

联系地址：江苏省无锡新区城南路 231-3 号

电话：0510-68758688-8022

传真：0510-68758688-8022

联系人：徐行

2、中信建投证券股份有限公司

联系地址：上海市浦东南路 528 号上海证券大厦北塔 2206 室

电话：021-68827384、021-68827384

传真：021-68801551

联系人：王志丹、洪敏

（本页无正文，为《无锡隆盛科技股份有限公司发行股份及支付现金购买资产并募集配套资金暨关联交易报告书（草案）》之签字盖章页）

无锡隆盛科技股份有限公司

年 月 日