



## 华西证券股份有限公司

(住所：成都市高新区天府二街 198 号)

# 2018 年面向合格投资者 公开发行公司债券（第一期） 募集说明书摘要



主承销商/债券受托管理人



中信证券股份有限公司

(住所：广东省深圳市福田区中心三路 8 号卓越时代广场（二期）北座)

签署日期：2018 年 10 月 15 日

## 声明

本募集说明书摘要的目的仅为向投资者提供有关本次发行的简要情况，并不包括募集说明书全文的各部分内容。募集说明书全文同时刊载于深圳证券交易所网站。投资者在做出认购决定之前，应仔细阅读募集说明书全文，并以其作为投资决定的依据。

除非另有说明或要求，本募集说明书摘要所用简称和相关用语与募集说明书相同。

## 重大事项提示

请投资者关注以下重大事项，并仔细阅读募集说明书中“风险因素”等有关章节。

一、本公司经中国证券监督管理委员会“证监许可〔2018〕1350号”文核准向合格投资者公开发行面值总额不超过人民币19亿元（含19亿元）的公司债券。本次公司债券的发行经华西证券董事会于2017年4月25日召开的第一届董事会2016年度会议审议通过，并经公司于2017年6月27日召开的2016年度股东大会表决通过。

本期债券名称为华西证券股份有限公司2018年面向合格投资者公开发行公司债券（第一期），简称“18华股01”，债券代码“112775”，本期债券发行规模为10亿元。

二、经联合信用评级有限公司综合评定，发行人主体信用等级为AAA，评级展望为稳定，发行人本期债券信用等级为AAA，说明发行人偿还债务的能力很强，基本不受不利经济环境的影响，违约风险极低。截至2018年6月30日，合并报表口径下发行人所有者权益1,804,829.78万元，归属母公司所有者权益为1,800,446.82万元，合并口径资产负债率为54.33%，母公司资产负债率为54.02%；发行人最近三个会计年度实现的年均可分配利润为178,890.50万元（2015年、2016年和2017年合并报表归属于母公司所有者的净利润268,109.03万元、166,650.00万元和101,912.48万元的平均值），预计不少于本期债券利息的1.5倍。本期债券发行及挂牌上市安排见发行公告。

三、2015年末、2016年、2017年末和2018年第一季度末，公司合并口径资产负债率分别为64.57%、60.81%、65.75%和59.18%。2015年度、2016年度、2017年度和2018年第一季度，公司合并口径的EBITDA利息保障倍数分别为4.57倍、3.28倍、2.54倍和2.53倍，对利息支出的保障能力较强。但若未来证券市场出现重大波动，将会导致公司流动资金紧张，财务风险加大，因而对公司正常经营活动产生不利影响。

四、2015年度、2016年度、2017年度和2018年第一季度，公司现金及现金等价物净增加额分别为1,136,540.44万元、-947,276.66万元、-552,068.20万元

和 213,258.19 万元，波动较大，主要因为 2015 年加大了拆入资金、回购业务规模以及发行债券筹资，而 2016 年国内股票市场交易活跃度下降，公司代理买卖证券收到的现金和收取利息、手续费及佣金的现金减少，并且 2016 年国内证券市场大幅波动，公司融资需求降低，新发债券的规模有所减少，同时公司偿还债务本金及利息的支出明显增加。2017 年公司加大回购业务规模，但偿还债务支付大量现金，所以总体现金净额增加不大。2015 年，公司发行债券规模 117 亿元；2016 年，公司发行债券规模 33 亿元；2017 年公司发行债券规模 68 亿元。2015 年度、2016 年度、2017 年度和 2018 年第一季度，公司经营活动产生的现金流净额分别为 497,661.57 万元、-909,523.45 万元、14,541.39 万元及 -186,314.83 万元。2015 年，公司经营性现金流量净额为 497,661.57 万元，较 2014 年减少 30.87%，主要由于归还到期的拆入资金、减少卖出回购金融资产所致。2016 年，公司经营活动产生的现金流量净额为 -909,523.45 万元，主要由于 2016 年国内股票市场交易活跃度下降，公司代理买卖证券收到的现金和收取利息、手续费及佣金的现金减少所致。2017 年，公司经营活动产生的现金流量净额为 14,541.39 万元，主要由于支付代理买卖证券款的金额比上期大幅减少，卖出回购金融资产业务规模大幅增加。2018 年第一季度，公司经营活动产生的现金流量净额为 -186,314.83 万元，主要系（1）公司偿还交行两融收益权转让业务本金 10 亿元，同时公司债券自营投资部门减少银行间市场回购业务规模，导致回购业务资金净流出 16.50 亿元；（2）为提高留存资金收益，公司增加了货币基金资产配置，导致“以公允价值计量且其变动计入当期损益的金融资产支付净额”达到 23.90 亿元。公司现金及现金等价物净增加额及经营活动现金流净额波动较大，可能使公司面临一定的偿债风险。

五、2014 年 7 月，公司发行管理的部分集合资产管理计划投资中铁信托发行的睿智系列集合资金信托计划，该等信托计划投资的川威集团由于出现债务危机，导致其本息兑付出现延迟。为应对该事项对公司业务经营的潜在影响，经公司董事会、股东大会以及华西银峰董事会批准，由华西银峰受让上述信托受益权，金额合计 78,866.54 万元。此外，华西银峰在本次受让前还持有中铁信托·睿智 1331 期集合资金信托受益权 9,900.00 万份，以及中铁信托·睿智 1335 期集合资金信托受益权 4,890.00 万份，其中中铁信托·睿智 1331 期集合资金信

托计划本金及利息已于 2015 年 2 月 10 日收回。鉴于川威集团出现债务危机，华西银峰持有的上述信托受益权面临重大的回收风险。截至 2015 年 12 月 31 日，华西银峰对其持有的中铁信托睿智系列信托产品本金 817,143,333.34 元，应收利息 20,742,038.60 元已全额计提减值准备。经本公司 2016 年 9 月第一届董事会 2016 年第七次会议和 2016 年第三次临时股东大会决议通过，华西银峰将所持中铁信托睿智系列信托产品的受益权协议转让给中铁信托，转让价格 5.79 亿元；该事项已经泸州市国有资产管理委员会审批同意。同时，本公司董事会同意华西银峰按照可收回金额转回已计提的减值准备。2016 年，华西银峰共转回减值准备 576,543,994.17 元。除上述信托计划以外，华西银峰还持有其他集合资金信托计划，若由于市场环境发生不利变化或相关经营主体经营情况恶化等原因，导致该等集合资金信托计划无法按照合同约定履行兑付义务，且相关方无法对相关信托计划的兑付做出有效安排，本公司可能需要计提资产减值准备，从而导致公司出现营业利润大幅下滑的风险。

报告期内，本公司全资子公司华西金智已投资的四川伊顿农业科技开发有限公司由于资金链出现断裂，预计华西金智的股权投资款无法收回；另外，华西金智已投资的南江县百草中药材有限公司因实际控制人失联，且无可供清偿资产，导致预付投资款和股权投资款预计无法收回。2016 年 9 月 6 日，根据本公司第一届董事会 2016 年第七次会议决议，同意子公司华西金智对上述两个投资项目全额计提减值准备，金额合计 3,541.26 万元。

根据 2016 年 12 月 30 日发布实施的《证券公司私募投资基金子公司管理规范》和《证券公司另类投资子公司管理规范》规定，本公司对直接股权投资业务进行了整改，未来直接股权投资业务将由全资子公司华西银峰负责执行。除上述投资项目外，公司还有其它在投或拟投资项目，若由于宏观经济、行业和技术发展趋势、投资标的公司自身经营情况恶化等原因，本公司可能无法收回股权投资款，并需要计提资产减值准备，从而导致公司出现营业利润大幅下滑的风险。

六、经联合信用评级有限公司综合评定，发行人的主体信用等级为 AAA，本期债券的信用等级为 AAA，评级展望为稳定。说明发行人偿还债务的能力很强，基本不受不利经济环境的影响，违约风险极低。但联合评级也关注到发行

人存在一些风险：经济周期变化、国内证券市场波动及相关监管政策变化等因素可能对发行人业务发展和收益水平带来系统性风险；发行人业务主要以经纪业务为主，单一业务收入占比较大，易受市场波动影响，收入结构有待优化；目前，发行人债务以短期债务为主，需对其集中兑付情况保持关注。联合信用评级有限公司将在本期债券信用等级有效期内或者本期债券存续期内，持续关注本期债券发行人外部经营环境变化、经营或财务状况变化以及本期债券偿债保障情况等因素，以对本期债券的信用风险进行持续跟踪。跟踪评级包括定期和不定期跟踪评级。定期和不定期跟踪评级结果等相关信息将通过联合信用评级有限公司（[www.unitedratings.com.cn](http://www.unitedratings.com.cn)）及深交所网站（<http://www.szse.cn>）予以公告，且在交易所网站公告的时间不晚于在联合信用评级有限公司网站、其他交易场所、媒体或其他场合公开披露的时间。

七、本期债券为无担保债券，在债券存续期内，若因发行人自身的相关风险或受市场环境变化等不可控因素影响，发行人不能从预期的还款来源获得足够资金，则可能影响本期债券本息的按期足额偿付。

八、受宏观经济运行状况、货币政策、国际环境变化等因素的影响，市场利率存在波动的可能性。鉴于本期债券计息方式很可能采用固定利率且期限较长，市场利率的波动将会给投资者实际投资收益水平带来一定程度的不确定性。

九、本期债券面向《公司债券发行与交易管理办法》规定的合格投资者公开发售。本期债券发行结束后，公司将及时向深圳证券交易所提出上市交易申请，并将申请在深圳证券交易所集中竞价系统和综合协议交易平台同时挂牌（以下简称“双边挂牌”）。但本期债券上市前，公司经营业绩、财务状况、现金流和信用评级等情况可能出现重大变化，公司无法保证本期债券双边挂牌的上市申请能够获得深圳证券交易所同意并按照预期上市交易，也无法保证本期债券能够在二级市场有活跃的交易，投资者可能会面临流动性风险。若届时本期债券无法进行双边挂牌上市，投资者有权选择将本期债券回售予本公司。因公司经营与收益等情况变化引致的投资风险和流动性风险，由债券投资者自行承担，本期债券不能在除深圳证券交易所以外的其他交易场所上市。

十、凡通过认购、购买或其他合法方式取得并持有本期债券的投资者，均视同自愿接受公司与债券受托管理人为本期债券共同制定的《债券持有人会议

规则》，以及公司与债券受托管理人签订的《债券受托管理协议》。债券持有人会议根据《债券持有人会议规则》审议通过的决议，对于所有债券持有人（包括所有出席会议、未出席会议、反对决议或放弃投票权的债券持有人，以及在相关决议通过后受让取得本期债券的持有人）均有同等约束力。

十一、投资者购买本期债券，应当认真阅读募集说明书及有关的信息披露文件，进行独立的投资判断。中国证券监督管理委员会对本期债券发行的批准，并不表明其对本期债券的投资价值作出了任何评价，也不表明其对本期债券的投资风险作出了任何判断。任何与之相反的声明均属虚假不实陈述。本期债券依法发行后，发行人经营与收益的变化引致的投资风险，由投资者自行负责。投资者若对募集说明书存在任何疑问，应咨询自己的证券经纪人、律师、专业会计师或其他专业顾问。

十二、本公司主体信用等级为AAA，本期债券信用等级为AAA，本期债券符合进行质押式回购交易的基本条件，具体折算率等事宜将按证券登记机构的相关规定执行。

十三、截至2018年3月31日，公司有息负债主要由拆入资金、应付短期融资款、卖出回购金融资产款、应付债券等构成。其中拆入资金125,000.00万元，应付短期融资款454,729.00万元，卖出回购金融资产款1,420,208.23万元，应付债券459,567.69万元。以上有息负债中，一年以内的有息负债为1,999,937.23万元，占有息负债比例为81.31%，占总资产比例为34.48%。截至2018年3月31日，公司速动比率达1.67倍，流动性充裕，能够满足短期偿债需要，但不排除未来短期债务持续增加、产生集中偿付的风险。

十四、公司盈利水平由于市场波动而显著下降的风险。作为与资本市场联系最紧密的行业，我国证券行业的业务模式和盈利结构与资本市场的表现呈现较强的相关性。资本市场可能受到国家宏观经济政策、市场发展程度、国际经济形势和全球金融市场等因素的影响，存在较大的不确定性和较强的周期性风险，从而对证券公司的经纪业务、投资银行业务、自营业务、资产管理业务以及其他业务的经营和收益产生直接影响，并且这种影响还可能产生叠加，进一步放大证券行业的经营风险。由于本公司营业收入与证券市场成交额和市场指数等因素具有较强的相关性，本公司未来的盈利能力将在较大程度上受到市场

情况的影响。2015 年至 2017 年及 2018 年一季度，本公司分别实现营业收入 601,091.87 万元、271,041.22 万元、266,978.15 万元和 67,959.95 万元，归属于母公司所有者的净利润分别为 268,109.03 万元、166,650.00 万元、101,912.48 万元和 28,734.31 万元。若未来证券市场处于较长时间的不景气周期，或证券市场出现剧烈波动的极端情形下，本公司的盈利水平可能出现较大波动，并可能出现公司上市当年营业利润比上年下滑 50% 以上甚至亏损的风险。

十五、虽然公司制定了较为系统的内部控制制度和各项业务管理制度，建立了较为完善的合规管理体系，并针对员工可能的不当行为拟定了严格的制度和程序进行控制和约束，但由于公司分支机构较多，组织结构较为复杂，可能无法完全杜绝员工不当的个人行为，存在公司或人员在开展各项业务时，因未能遵循法律法规、监管要求、规则、自律性组织制定的有关准则等规定，而遭受法律制裁或监管处罚、重大财务损失或声誉损失的风险。证券行业是受高度监管的行业，我国颁布了《证券法》、《证券公司管理办法》等诸多法律、法规、规章和其他规范性文件对证券公司进行规范，同时证券业也受会计、税收、外汇和利率方面的政策、法律、法规、规章和其他规范性文件的调整 and 限制。证券公司开展的各项业务都要接受中国证监会的监管。

十六、2015 年度、2016 年度和 2017 年度公司的经纪及财富管理业务收入分别为 487,366.00 万元、192,015.56 万元和 137,486.94 万元，占当期营业收入的比例分别为 81.08%、70.84% 和 51.50%，经纪及财富管理业务是公司主要收入来源，经纪及财富管理业务风险会对公司的经营和收入产生重要影响。交易佣金是经纪及财富管理业务的收入来源。交易佣金取决于证券市场交易金额和佣金费率两大因素。由于我国证券市场尚处于转轨期，证券行情走势的强弱程度将直接影响交易量，证券市场的周期性波动将使得经纪业务收入大幅波动。与此同时，自 2002 年 5 月国家有关主管部门对证券交易佣金费率实行设定最高上限并向下浮动的政策以来，证券市场经纪业务佣金费率持续下滑。同时，随着证券公司营业网点设立条件的放宽，证券公司经纪业务竞争加剧，可能造成公司佣金费率进一步下降从而导致经纪业务收入下滑的风险。

十七、公司的投资银行业务主要包括股票、公司债等有价证券的承销和保荐、企业重组、改制和财务顾问等。2015 年度、2016 年度和 2017 年度公司的



投资银行业务收入分别为 19,621.79 万元、29,304.20 万元和 33,577.70 万元，占当期营业收入的比例分别 3.26%、10.81%和 12.58%。公司投资银行业务收入目前主要依赖承销保荐业务收入。受项目自身状况、市场、政策和监管的影响，公司承销保荐业务存在项目周期、收入时间和成本不确定的风险。该业务从承揽、承做、申报到发行上市需要一定的时间，不同的承销保荐项目因各种因素需要的时间各不相同，投入成本存在较大差异，而承销收入一般在发行完成后才能一次性取得。当前，我国证券市场的发行审核方式为核准制，证券公司企业发行上市过程中承担的责任和风险较大。如果公司从事承销保荐业务过程中，对企业的质地判断出现失误、方案设计不合理、信息披露不完整、不准确等，均可能会导致项目无法通过审核，甚至会受到有关监管部门的批评与处罚，从而产生经济损失和信誉下降的风险。同时，在余额包销制度的背景下，证券发行尤其是再融资项目定价出现偏差将使证券公司面临包销风险。

十八、公司的投资业务主要包括公司自营的股票、债券、基金等投资，期货投资，以及子公司另类投资业务，其中公司自营投资收入占投资业务收入比重超过 90%。2015 年、2016 年和 2017 年，公司投资业务收入分别为 34,109.64 万元、37,106.40 万元和 41,522.98 万元，占公司营业收入的比例分别为 5.67%、13.69%和 15.55%。投资业务面临的主要风险有金融产品风险、市场系统性风险、决策不当和操作风险等。

十九、公司致力于充分发挥资产管理业务的桥梁作用，打造以类固定收益为特色的精品资产管理体系。公司不断提升资产管理业务的投研能力和风险控制能力，并在银证合作、固定收益投资、量化投资、资产证券化等方面取得了不同程度的突破。2015 年、2016 年和 2017 年，公司资产管理业务收入分别为 3,780.56 万元、7,094.80 万元和 15,914.23 万元。2018 年 4 月 27 日，《关于规范金融机构资产管理业务的指导意见》正式发布实施，新规对证券公司资管业务的影响主要集中在通道和资金池业务上，预计在新规出台后证券公司资产管理规模增速将受到直接影响，公司被动管理定向产品、存量集合产品等需要根据资管新规进行调整，相关业务将减少，资管业务收入增长速度可能会放缓。

二十、公司的信用业务主要包括融资融券业务、股票质押式回购业务、约定购回式证券交易业务。2015 年、2016 年和 2017 年，本公司信用业务创造业

务收入分别为 47,793.67 万元、28,725.33 万元和 41,534.35 万元，占营业收入的比例分别为 7.95%、10.60%和 15.56%。公司在开展信用业务的过程中可能存在因管理水平、技术水平、配套设施和相关制度等不能与市场相适应的状况，从而可能产生如产品设计不合理、市场预测不准确、风险预判不及时、管理措施不到位、内控措施不健全等原因导致的业务风险。

二十一、本期债券面向符合《公司债券发行与交易管理办法》规定且在中国证券登记结算有限责任公司深圳分公司开立合格 A 股证券账户的合格投资者公开发行，不向公司股东优先配售，公众投资者不得参与发行认购。本次发行采取网下面向合格投资者询价配售的方式，由发行人与主承销商（簿记管理人）根据询价簿记情况进行配售。本期债券上市后将实施投资者适当性管理，仅限合格投资者参与交易，公众投资者认购或买入的交易行为无效。

二十二、2018 年 8 月 23 日，发行人于深圳证券交易所网站公布了《华西证券股份有限公司 2018 年半年度报告》。截至 2018 年 6 月末发行人合并口径总资产 528.77 亿元，相比 2017 年末增长 4.67%，合并净资产 180.48 亿元，相比 2017 年末增长 40.78%；2018 年 1-6 月发行人合并口径营业总收入 13.61 亿元，相较 2017 年同期增长 0.58%，净利润 5.36 亿元，相较 2017 年同期降低 6.61%。公司 2018 年 1-6 月生产经营正常，业绩较上年同期未出现大幅下滑或亏损，亦不存在其他重大不利变化或对其偿债能力产生重大影响的其他事项。截至本募集说明书摘要出具日，发行人符合公开发行公司债券的发行条件。

# 目录

声明	1
重大事项提示	2
第一节 发行概况	12
一、本次债券发行的基本情况	12
二、本期债券发行的基本情况及发行条款	12
三、本期债券的发行与上市安排	15
四、认购人承诺	16
五、本期债券发行的有关机构	16
六、发行人与本次发行有关的中介机构及其负责人、高级管理人员及经办人员之间存在的直接或间接的股权关系或其他重大利害关系	18
第二节 发行人及本期债券的资信状况	20
一、本期债券的信用评级情况	20
二、信用评级报告的主要事项	20
三、公司的其他资信状况	22
第三节 发行人基本情况	26
一、公司概况	26
二、公司历史沿革	26
三、公司组织结构	29
四、公司控股子公司、重要参股公司及营业部情况	32
五、控股股东及实际控制人	38
六、董事、监事及高级管理人员	39
七、公司治理	53
八、本公司的独立运营情况	62
九、公司所在行业状况	63
十、公司主要业务及经营状况	67
十一、公司的竞争优势	74
十二、业务发展战略	77
十三、关联交易情况	77
十四、发行人内部管理制度	86
十五、发行人信息披露事务及投资者关系管理的相关制度安排	100
第四节 财务会计信息	101

一、报告期财务报告审计情况 .....	101
二、报告期财务数据 .....	101
三、报告期主要财务指标 .....	116
四、管理层讨论与分析 .....	117
五、其他事项 .....	137
六、发行人有息债务情况 .....	159
七、本期发行公司债券后的财务结构分析 .....	160
八、发行人担保、质押、抵押及受限资产情况 .....	161
第五节 募集资金运用 .....	162
一、募集资金运用的具体安排 .....	162
二、本次发行公司债券的必要性 .....	162
三、本次发行对公司财务状况和经营成果的影响 .....	163
第六节 备查文件 .....	165
一、备查文件内容 .....	165
二、备查文件查阅时间及地点 .....	165

## 第一节 发行概况

### 一、本次债券发行的基本情况

本次公司债券的发行经华西证券董事会于 2017 年 4 月 25 日召开的第一届董事会 2016 年度会议审议通过，并经公司于 2017 年 6 月 27 日召开的 2016 年度股东大会表决通过。股东大会授权本次公司债券的发行规模确定为不超过公司近一期经审计净资产的 40%，公司申请本次公司债券的发行规模确定为不超过 19 亿元（含 19 亿元）。

经中国证监会于 2018 年 8 月 21 日签发的“证监许可〔2018〕1350 号”文核准，公司获准向合格投资者公开发行面值总额不超过 19 亿元的公司债券。

### 二、本期债券发行的基本情况及发行条款

（一）债券名称：华西证券股份有限公司 2018 年面向合格投资者公开发行公司债券（第一期）。

（二）债券简称：18 华股 01；债券代码：112775。

（三）发行规模：本期债券发行规模为 10 亿元。

（四）票面金额：本期债券票面金额为 100 元。

（五）债券期限：4 年期，附第 2 年末发行人调整票面利率选择权和投资者回售选择权。

（六）发行人调整票面利率选择权：发行人有权决定是否在本期债券存续期的第 2 年末调整本期债券后续期限的票面利率。发行人将于本期债券第 2 个计息年度付息日前的第 20 个交易日，在中国证监会指定的信息披露媒体上发布关于是否调整本期债券票面利率以及调整幅度的公告。若发行人未行使利率调整权，则本期债券后续期限票面利率仍维持原有票面利率不变。

（七）投资者回售选择权：发行人发出关于是否调整本期债券票面利率及调整幅度的公告后，投资者有权选择在本期债券第 2 个计息年度付息日将其持有的本期债券全部或部分按面值回售给发行人。本期债券第 2 个计息年度付息

日即为回售支付日，公司将按照深交所和登记公司相关业务规则完成回售支付工作。

（八）回售申报：自发行人发出关于是否调整本期债券票面利率及调整幅度的公告之日起 3 个交易日内，行使回售权的债券持有人可通过指定的方式进行回售申报，债券持有人的回售申报经确认后不能撤销，相应的公司债券份额将被冻结交易；回售申报期不进行申报的，则视为放弃回售选择权，继续持有本期债券并接受上述关于是否调整本期债券票面利率及调整幅度的决定。

（九）还本付息方式：本期债券采用单利按年计息，不计复利。每年付息一次、到期一次还本，最后一期利息随本金的兑付一起支付。每期付息款项自付息日起不另计利息，本金自兑付日起不另计利息。具体本息兑付工作按照主管部门的相关规定办理。

（十）起息日：本期债券起息日为 2018 年 10 月 18 日。

（十一）利息登记日：本期债券的利息登记日将按照上市地和债券登记机构的相关规定执行。在利息登记日当日收市后登记在册的本期债券持有人，均有权就所持本期债券获得该利息登记日所在计息年度的利息。

（十二）付息日：本期债券的付息日期为 2019 年至 2022 年每年的 10 月 18 日。如投资者行使回售选择权，则回售部分债券的付息日为 2019 年至 2020 年每年的 10 月 18 日。（如遇法定节假日或休息日，则顺延至其后的第 1 个交易日；每次付息款项不另计利息）。

（十三）兑付登记日：本期债券的兑付登记日将按照上市地和债券登记机构的相关规定执行。在兑付登记日当日收市后登记在册的本期债券持有人，均有权获得所持本期债券的本金及最后一期利息。

（十四）兑付日：本期债券的兑付日期为 2022 年 10 月 18 日。如投资者行使回售选择权，则回售部分债券的兑付日为 2020 年 10 月 18 日。（如遇法定节假日或休息日，则顺延至其后的第 1 个交易日；顺延期间兑付款项不另计利息）。

（十五）计息期间：本期债券的计息期限自 2018 年 10 月 18 日至 2022 年 10 月 17 日。如投资者行使回售选择权，则本期债券的计息期限自 2018 年 10 月

18日至2020年10月17日。

（十六）支付金额：本期债券于每个付息日向投资者支付的利息金额为投资者截至利息登记日收市时所持有的本期债券票面总额与对应的票面年利率的乘积；于兑付日向投资者支付的本息金额为投资者截至兑付登记日收市时所持有的本期债券最后一期利息及所持有的债券票面总额的本金。

（十七）发行价格：按面值平价发行。

（十八）债券利率及确定方式：本期公司债券票面利率通过簿记建档方式确定，在其存续期的前2年内固定不变。如发行人行使调整票面利率选择权，则未被回售部分在其存续期后2年票面利率为前2年票面利率加上或减去调整基点，在其存续期后2年固定不变。如发行人未行使调整票面利率选择权，则未被回售部分在其存续期后2年票面利率仍维持原有票面利率不变。

（十九）债券形式：本期债券为实名制记账式公司债券。投资者认购的本期债券在证券登记机构开立的托管账户托管记载。本期债券发行结束后，债券持有人可按照有关主管机构的规定进行债券的转让、质押等操作。

（二十）付息、兑付方式：本期债券本息支付将按照证券登记机构的有关规定统计债券持有人名单，本息支付方式及其他具体安排按照证券登记机构的相关规定办理。

（二十一）担保方式：本期债券为无担保债券。

（二十二）募集资金专项账户：公司按照《公司债券发行与交易管理办法》的相关要求，设立了本次公司债券募集资金专项账户，用于公司债券募集资金的接收、存储、划转与本息偿付。

（二十三）募集资金用途：本期债券募集资金在扣除发行费用后，拟全部用于补充公司营运资金。

（二十四）信用级别及资信评级机构：联合信用评级有限公司综合评定，发行人的主体信用等级为AAA，本期债券的信用等级为AAA。在本期债券的存续期内，资信评级机构将在每年发行人年报公告后的两个月内进行一次定期跟踪评级；并在本期债券存续期内根据有关情况进行不定期跟踪评级。

(二十五) 主承销商、债券受托管理人：中信证券股份有限公司。

(二十六) 发行对象和发行方式：本期债券面向符合《公司债券发行与交易管理办法》规定且在中国证券登记结算有限责任公司深圳分公司开立合格 A 股证券账户的合格投资者公开发行，不向公司股东优先配售，公众投资者不得参与发行认购。本次发行采取网下面向合格投资者询价配售的方式，由发行人与主承销商（簿记管理人）根据询价簿记情况进行配售。本期债券上市后将实施投资者适当性管理，仅限合格投资者参与交易，公众投资者认购或买入的交易行为无效。

(二十七) 配售原则：本期债券面向合格投资者公开发行，不向公司股东优先配售。

(二十八) 承销方式：本期债券由主承销商负责组建承销团，以承销团余额包销的方式承销。

(二十九) 拟上市地：深圳证券交易所。

(三十) 质押式回购：本公司主体信用等级为 AAA，本期债券信用等级为 AAA，本期债券符合进行质押式回购交易的基本条件，具体折算率等事宜将按证券登记机构的相关规定执行。

(三十一) 税务提示：根据国家有关税收法律、法规规定，投资者投资本期债券所应缴纳的税款由投资者承担。

### 三、本期债券的发行与上市安排

#### (一) 本期债券发行时间安排

本期债券在深交所上市前的重要日期安排如下：

发行公告刊登日期：2018 年 10 月 15 日。

发行首日：2018 年 10 月 17 日。

预计发行期限：2018 年 10 月 17 日至 2018 年 10 月 18 日，共 2 个交易日。

网下认购期：2018 年 10 月 17 日至 2018 年 10 月 18 日。



## （二）本期债券上市安排

本次发行结束后，发行人将尽快向深圳证券交易所提出关于本期债券上市交易的申请。具体上市时间将另行公告。本期债券申请提供转让服务的地点与平台为深圳证券交易所。

## 四、认购人承诺

购买本期债券的投资者（包括本期债券的认购人和受让人及以其他方式合法取得本期债券的人）被视为做出以下承诺：

（一）接受募集说明书对本期债券项下权利义务的所有规定并受其约束；

（二）本期债券的发行人依有关法律法规的规定发生合法变更，在经有关主管部门批准后并依法就该等变更进行信息披露时，投资者同意并接受该等变更；

（三）本期债券发行结束后，发行人将申请本期债券在交易场所挂牌转让，并由发行人办理相关手续，投资者同意并接受这种安排。

## 五、本期债券发行的有关机构

### （一）发行人：华西证券股份有限公司

法定代表人：杨炯洋

住所：成都市高新区天府二街 198 号

办公地址：成都市高新区天府二街 198 号

联系人：李斌、曹莹蓓、程明、王德明

电话：028-86263433

传真：028-65259853

### （二）主承销商、簿记管理人、债券受托管理人：中信证券股份有限公司

法定代表人：张佑君

住所：广东省深圳市福田区中心三路 8 号卓越时代广场（二期）北座

办公地址：北京市朝阳区亮马桥路 48 号中信证券大厦 22 层

联系人：龙凌、叶滨、徐林、朱峭峭、柯小为、勾亚男、李涵元、王传正

电话：010-60833539

传真：010-60833504

### （三）分销商

国信证券股份有限公司

住所：广东省深圳市罗湖区红岭中路 1012 号国信证券大厦十六层至二十六层

法定代表人：何如

联系地址：广东省深圳市罗湖区红岭中路 1012 号国信证券大厦 2105 室

联系人：龙琦梵

电话：0755-81982147

传真：010-88005419

### （四）律师事务所

名称：四川蓉城律师事务所

负责人：申波

住所：四川省成都市江汉路 222 号

办公地址：四川省成都市高新区益州大道中段 555 号星宸国际 2 号楼 10 楼

经办律师：孙运博、杨倩

电话：028-85445198

传真：028-85447578

### （五）会计师事务所

名称：四川华信（集团）会计师事务所（特殊普通合伙）

负责人：李武林

住所：成都市洗面桥街 18 号金茂礼都南楼 28 层

办公地址：成都市洗面桥街 18 号金茂礼都南楼 28 层

经办注册会计师：黄敏、武兴田、李武林

电话：028-85510521

传真：028-85592480

### （六）资信评级机构

名称：联合信用评级有限公司  
法定代表人：万华伟  
住所：天津市南开区水上公园北道 38 号爱俪园公寓 508  
办公地址：天津市和平区曲阜道 80 号  
经办人：张祎、贾一晗  
电话：010-85172818  
传真：010-85171273

#### （七）募集资金专项账户开户银行

开户银行：中国工商银行股份有限公司成都盐市口支行  
账号：4402 9020 2910 0367 958  
户名：华西证券股份有限公司

#### （八）申请上市的证券交易场所

名称：深圳证券交易所  
住所：深圳市深南大道 2012 号  
总经理：王建军  
电话：0755-88668888  
传真：0755-82083947  
邮政编码：518038

#### （九）公司债券登记机构

名称：中国证券登记结算有限责任公司深圳分公司  
住所：深圳市福田区莲花街道深南大道 2012 号深圳证券交易所广场 22-28  
楼  
法定代表人：戴文华  
电话：0755-25938000  
传真：0755-25988122  
邮政编码：518031

六、发行人与本次发行有关的中介机构及其负责人、高级管理人员及经办人员之间存在的直接或间接的股权关系或其他重大利害关系

截至 2018 年 3 月 31 日，除下列事项外，发行人与本次发行有关的中介机构及其负责人、高级管理人员及经办人员之间不存在直接或间接的股权关系或其他利害关系。

（一）截至 2018 年 3 月 31 日，发行人客户信用交易担保证券账户有中信证券股票 6,884,593 股，占中信证券股本总额的 0.0568%；发行人客户普通账户有中信证券股票 26,653,699 股，占中信证券股本总额的 0.2200%；自营账户持有中信证券股票 129,200 股，占中信证券股本总额的 0.0011%；发行人管理的集合资产管理计划持有中信证券股票 12,964 股票，占中信证券股本总额的 0.0001%。

（二）截至 2018 年 3 月 31 日，中信证券未持有发行人华西证券股票。截至 2018 年 3 月 31 日，中信证券自营账户持有发行人重要关联方泸州老窖股票 18,710 股，占泸州老窖股本总额的 0.0007%。

中信证券与发行人之间的上述交易为有关方的正常市场行为所形成，不对本期债券发行构成影响。

此外，2018 年 2 月 5 日，公司股票正式在深圳证券交易所上市。中信证券为本次 IPO 的保荐机构及主承销商。

## 第二节 发行人及本期债券的资信状况

### 一、本期债券的信用评级情况

经联合信用评级有限公司综合评定，发行人的主体信用等级为 AAA，评级展望为稳定，本期债券的信用等级为 AAA。联合评级出具了《华西证券股份有限公司 2018 年面向合格投资者公开发行公司债券（第一期）信用评级分析报告》。

### 二、信用评级报告的主要事项

#### （一）信用评级结论及标识所代表的涵义

经联合评级综合评定，发行人的主体信用等级为 AAA，本期债券的信用等级为 AAA，本级别的涵义为受评对象偿还债务的能力很强，基本不受不利经济环境的影响，违约风险极低。

#### （二）评级报告的主要内容

联合信用评级有限公司（以下简称“联合评级”）对华西证券股份有限公司（以下简称“公司”或“华西证券”）的评级反映了其作为全国性综合类上市证券公司，股东背景强大，资本实力较为雄厚，具有齐全的证券业务牌照及多元化的运营模式，具备较强综合竞争力。公司多年来以四川省为发展重点，形成了较强的区域竞争优势，并逐步形成了立足四川辐射全国的业务布局；公司近三年在证监会分类评级中均被评为 A 类，内部管理能力较强。另外，公司于 2018 年 2 月在深圳交易所首发上市，募集资金净额为 48.62 亿元，资本实力显著提升。

联合评级同时也关注到经济周期变化、国内证券市场波动以及相关监管政策变化等因素可能对公司经营带来的不利影响；同时，公司债务构成以短期债务为主，需对其集中兑付情况保持关注。

未来随着资本市场的持续发展以及公司上市之后所带来资本实力、品牌的提升，公司业务规模有望进一步提升，整体竞争实力将进一步增强。联合评级对公司的评级展望为“稳定”。

基于对公司主体长期信用以及本期债券偿还能力的综合评估，联合评级认为，本期债券到期不能偿还的风险很低。

## 1、优势

(1) 公司是全国性综合类证券公司，资本实力较强，公司多年来以四川省为发展重点，截至 2017 年末公司在川渝地区共设有 57 家营业部，形成了较强的区域竞争优势，并逐步形成了立足四川辐射全国的业务布局。

(2) 公司近三年证监会分类评级中均被评为 A 类，内部管理能力较强。

(3) 公司于 2018 年 2 月在深圳交易所首发上市，募集资金净额为 48.62 亿元，进一步增加了公司资本规模。

## 2、关注

(1) 经济周期变化、国内证券市场波动及相关监管政策变化等因素可能对公司业务发展和收益水平带来系统性风险。

(2) 公司业务主要以经纪业务为主，单一业务收入占比较大，易受市场波动影响，收入结构有待优化。

(3) 目前，公司债务以短期债务为主，需对其集中兑付情况保持关注。

### (三) 跟踪评级的有关安排

根据监管部门和联合信用评级有限公司（联合评级）对跟踪评级的有关要求，联合评级将在本次（期）债券存续期内，在每年华西证券股份有限公司年报公告后的两个月内进行一次定期跟踪评级，并在本次（期）债券存续期内根据有关情况进行不定期跟踪评级。

华西证券股份有限公司应按联合评级跟踪评级资料清单的要求，提供有关财务报告以及其他相关资料。华西证券股份有限公司如发生重大变化，或发生可能对信用等级产生较大影响的重大事件，应及时通知联合评级并提供有关资料。

联合评级将密切关注华西证券股份有限公司的相关状况，如发现华西证券股份有限公司或本次（期）债券相关要素出现重大变化，或发现其存在或出现可能对信用等级产生较大影响的重大事件时，联合评级将落实有关情况并及时

评估其对信用等级产生的影响，据以确认或调整本次（期）债券的信用等级。

如华西证券股份有限公司不能及时提供上述跟踪评级资料及情况，联合评级将根据有关情况进行分析并调整信用等级，必要时，可公布信用等级暂时失效，直至华西证券股份有限公司提供相关资料。

联合评级对本次（期）债券的跟踪评级报告将在联合评级公司网站和交易所网站公告，且在交易所网站公告的时间不晚于在联合评级公司网站、其他交易场所、媒体或者其他场合公开披露的时间；同时，跟踪评级报告将报送华西证券股份有限公司、监管部门等。

#### （四）评级结果差异说明

近三年，公司发行其他债券、债务融资工具共计 10 期，发行时公司主体评级均为 AA+。2018 年 5 月 30 日，联合评级出具了《华西证券股份有限公司公司债券 2018 年跟踪评级报告》，将华西证券的主体评级上调为 AAA。联合评级考虑到公司上市后各项制度的完善及融资渠道的进一步拓宽，公司各项业务有望进一步扩张，收入及利润也望实现增长。同时，联合评级也关注到了公司业务收入中经纪及财富管理业务占比最大，可能收到宏观经济周期变化、国内证券市场波动以及相关监管政策变化带来一定的不确定性。

### 三、公司的其他资信状况

#### （一）公司获得主要银行的授信情况

公司自成立以来在银行和客户间建立了良好的信誉。目前，公司与多家商业银行保持良好的业务合作关系，公司拥有全国银行间同业拆借资格，截至 2017 年末，公司拥有共计约 650 亿元的同业授信额度。已使用约 112 亿元授信额度。

#### （二）近三年与主要客户发生业务往来时，是否有严重违约现象

近三年，公司与主要客户发生业务往来时，未曾发生严重违约情况。

#### （三）近三年发行债券、其他债务融资工具以及偿还情况

2015 年 2 月 2 日，公司发行了规模为 10 亿元的华西证券股份有限公司 2015

年次级债券（第一期），期限为4年，目前已到期兑付；

2015年4月9日，公司发行了规模为15亿元的华西证券股份有限公司2015年次级债券（第二期），期限为3年，目前已到期兑付；

2015年6月8日，公司发行了规模为40亿元的华西证券股份有限公司2015年次级债券（第三期），期限为2年，目前已到期兑付；

2015年6月18日，公司发行了规模为20亿元的华西证券股份有限公司2015年次级债券（第四期），期限为2年，目前已到期兑付；

2016年6月1日，公司面向合格投资者公开发行了规模为15亿元的2016年公司债券（第一期），期限为5年，目前仍在存续期；

2016年11月8日，公司非公开发行了规模为18亿元的华西证券股份有限公司2016年次级债券（第一期），期限为5年，目前仍在存续期。

2017年4月6日，公司面向合格投资者公开发行了规模为13亿元的2017年公司债券（第一期），期限为5年，目前仍在存续期。

2017年5月10日，公司发行了规模为20亿元的华西证券股份有限公司2017年短期公司债（第一期，品种一），期限为184天，目前已到期兑付；

2017年5月10日，公司发行了规模为20亿元的华西证券股份有限公司2017年短期公司债（第一期，品种二），期限为1年，目前已到期兑付；

2017年11月3日，公司发行了规模为15亿元的华西证券股份有限公司2017年短期公司债（第二期），期限为1年，目前仍在存续期。

公司最近三年内发行的债务融资工具募集资金均用于募集说明书约定的用途。公司将秉承一贯的良好信誉，确保本期债券的足额兑付。

#### （四）本次债券发行后的累计公司债券余额

本次债券经中国证监会核准并发行完毕后，本公司的累计公司债券余额不超过47亿元，本公司截至2018年6月末未经审计的合并净资产为180.48亿元，累计公司债券余额占该净资产的比例为26.04%，未超过本公司净资产的40%。

#### （五）报告期主要偿债能力财务指标



以下财务指标如无特别说明，均指合并报表口径。

财务指标	2018.03.31	2017.12.31	2016.12.31	2015.12.31
净资产（亿元）（母公司）	167.61	115.72	112.19	106.81
资产负债率（%）	59.18	65.75	60.81	64.57
流动比率	1.67	1.50	1.56	2.30
速动比率	1.67	1.50	1.56	2.30
EBITDA（万元）	64,480.87	227,733.64	289,135.37	473,864.14
EBITDA 利息倍数	2.53	2.54	3.28	4.57
利息保障倍数（倍）	2.48	2.46	3.20	4.51
利息偿付率	100%	100%	100%	100%
到期借款偿还率	100%	100%	100%	100%

上述财务指标的计算方法如下：

1、资产负债率=（负债总额-代理买卖证券款-代理承销债券款）/（资产总额-代理买卖证券款-代理承销债券款）

2、流动比率=（货币资金+结算备付金+拆出资金+交易性金融资产+买入返售金融资产+应收利息-代理买卖证券款-代理承销债券款+应收款项+融出资金+存出保证金）/（应付职工薪酬+应交税费+应付利息+应付款项+预收账款+应付利润+衍生金融负债+卖出回购金融资产款+拆入资金+短期借款+应付短期融资款）

3、速动比率=（货币资金+结算备付金+拆出资金+交易性金融资产+买入返售金融资产+应收利息-代理买卖证券款-代理承销债券款+应收款项+融出资金+存出保证金）/（应付职工薪酬+应交税费+应付利息+应付款项+预收账款+应付利润+衍生金融负债+卖出回购金融资产款+拆入资金+短期借款+应付短期融资款）

4、EBITDA=利润总额+利息支出-客户资金存款利息支出+固定资产折旧+摊销

5、EBITDA 利息倍数=EBITDA/（利息支出-客户资金存款利息支出）

6、利息保障倍数=（利润总额+利息支出-客户资金存款利息支出）/（利息

支出-客户资金存款利息支出)

7、利息偿付率=实际支付利息/应付利息

8、到期借款偿还率=实际借款偿还额/应偿还借款额

## 第三节 发行人基本情况

### 一、公司概况

中文名称：	华西证券股份有限公司
英文名称：	Huaxi Securities Co.,Ltd.
法定代表人：	杨炯洋
股份公司设立日期：	2014年7月11日
设立日期：	2000年7月13日
注册资本：	26.25亿元
实缴资本：	26.25亿元
注册地址：	成都市高新区天府二街198号
邮政编码：	610095
信息披露事务负责人：	曾颖
联系电话：	028-86150207
传真号码：	028-86150100
互联网网址：	<a href="http://www.hx168.com.cn">http://www.hx168.com.cn</a>
电子信箱：	<a href="mailto:hxzqkhts@hx168.com.cn">hxzqkhts@hx168.com.cn</a>
所属行业：	证券行业

经营范围：证券经纪；证券投资咨询；与证券交易、证券投资活动有关的财务顾问；证券承销与保荐；证券自营；证券资产管理；证券投资基金代销；融资融券；代销金融产品；为期货公司提供中间介绍业务；中国证监会批准的其他业务。

### 二、公司历史沿革

#### （一）2000年华西有限设立

华西有限系原四川省证券股份有限公司和四川证券交易中心合并重组后，吸收大中型企业投资参股，于 2000 年设立的四川省首家跨区域证券公司。

依据四川华信（集团）会计师事务所有限责任公司出具的川华信验（2000）综字 002 号《验资报告》，截至 2000 年 5 月 10 日，华西有限已收到股东投入的资本 101,572.18 万元，其中实收资本 101,311.37 万元，资本公积 260.81 万元。

2000 年 6 月 26 日，经中国证监会出具的《关于同意华西证券有限责任公司开业的批复》（证监机构字[2000]133 号文）批准，华西有限获准开业，于 2000 年 7 月 13 日成立，设立时注册资本为 101,311.37 万元，股权比例 5% 以上的股东包括：四川省国有资产经营投资管理有限责任公司、中国西南航空公司、四川华能太平驿水电有限责任公司、四川剑南春集团有限责任公司、成都电业局都江堰电力公司、四川西昌电力股份有限公司。

## （二）2011 年华西有限增资扩股

经中国证监会《关于核准华西证券有限责任公司变更注册资本的批复》（证监许可[2011]847 号）核准，根据华西有限 2010 年第四次临时股东会决议，华西有限以每 1 元出资对应 4 元的价格增加 4 亿元注册资本。

2011 年 7 月 15 日，四川华信（集团）会计师事务所有限责任公司出具了川华信验（2011）28 号验资报告，经审验，截至 2011 年 7 月 15 日，华西有限已收到各出资方缴纳的新增出资额人民币 1,600,000,000 元，其中：人民币 400,000,000 元为注册资本（实收资本），人民币 1,200,000,000 元为资本公积。

华西有限于 2011 年 7 月 28 日完成本期增资扩股的工商变更登记手续，注册资本变更为 141,311.37 万元。增资完成后，股权比例 5% 以上的主要股东包括：分别为泸州老窖股份有限公司、泸州老窖集团有限责任公司、四川华能太平驿水电有限责任公司、都江堰蜀电投资有限责任公司、四川剑南春集团有限责任公司、四川省新力投资有限公司。上述增资经泸州市国资委的批准和确认。

## （三）2014 年股份公司设立

2014 年 6 月 18 日，华西有限召开 2013 年度股东会，决议通过华西有限整体变更为股份有限公司，以四川华信（集团）会计师事务所 2014 年 4 月 18 日出具的川华信审字（2014）095 号《审计报告》审定的以母公司口径截至 2013

年 12 月 31 日经审计净资产 6,887,071,931.11 元为基础，按 1:0.3049 的比例折成股份公司股份计 2,100,000,000 股，每股面值人民币 1 元，净资产中 506,722,660.80 元计入一般风险准备，506,722,660.80 元计入交易风险准备，3,773,626,609.51 元计入资本公积。公司股东按原持股比例分割经审计后的上述净资产并以此抵作股款投入。

股份公司将全部承继华西有限的所有业务、资产、负债、债权、债务、合同、机构及人员等，承继华西有限所有相关权利和义务。整体变更不影响公司的持续经营，公司业务经营保持不变。整体变更前后净资产及各项风险控制指标符合相关监管规定。

同日，35 位发起人股东签订了《华西证券股份有限公司发起人协议》。2014 年 6 月 25 日，四川华信（集团）会计师事务所对上述出资进行了审验，并出具川华信验（2014）第 38 号《验资报告》，验证截至 2014 年 6 月 25 日，公司已根据《公司法》有关规定及公司折股方案，确定股本总额为 2,100,000,000 股，每股面值人民币 1 元，净资产中 506,722,660.80 元计入一般风险准备，506,722,660.80 元计入交易风险准备，3,773,626,609.51 元计入资本公积。2014 年 7 月 4 日，华西有限召开职工代表大会，选举了股份公司第一届监事会中的职工代表监事，第一届董事会中的职工董事。

2014 年 7 月 11 日，公司召开创立大会审议通过了设立股份公司的相关议案，并选举了第一届董事会成员及第一届监事会中由股东代表担任的 2 名监事。

2014 年 7 月 11 日，公司领取了执照号为 510000000014690 的《企业法人营业执照》。

#### （四）2016 年 1 月华西证券股权变更

为维护地区金融环境和社会稳定，避免引发区域性金融风险，2015 年 9 月 24 日、11 月 4 日以及 12 月 27 日，四川省人民政府金融办公室分别组织召开了三次协调会议，最终形成以股抵债方案。新力投资及其关联方与中铁信托于 2016 年 1 月 26 日签署了《债务抵偿协议》，根据该《债务抵偿协议》，新力投资对中铁信托负有债务以及为其关联方向中铁信托发行的信托计划进行融资提供了连带责任保证，该等债务均到期无法清偿，致使新力投资依法承担还款责

任和保证责任，为清偿该等债务，新力投资及其关联方与中铁信托一致同意将新力投资拥有的原已经质押给中铁信托的华西证券 98,081,280 股过户给中铁信托，以抵偿上述债务。

根据《债务抵偿协议》约定，以及《证券公司监督管理条例》、《证券公司行政许可审核工作指引第 10 号——证券公司增资扩股和股权变更》等法律法规对于证券公司股东资格的要求，中铁信托成为本公司股东，本公司就中铁信托成为其股东事宜向四川证监局提交备案报告，2016 年 1 月 28 日，本公司进行了《股东名册》的变更，华西证券 98,081,280 股股份自新力投资变更为中铁信托持有。

中铁信托以自有资金通过受让信托受益权方式，成为上述信托计划的受益权人，并发布了相关信托计划终止公告。

2016 年 9 月，经四川省人民政府、泸州市人民政府确认，同意中铁信托成为华西证券的新增股东。

#### （五）首次公开发行股票上市

2018 年 1 月 12 日，公司收到中国证监会《关于核准华西证券股份有限公司首次公开发行股票的批复》（证监许可【2018】125 号），核准公司公开发行新股不超过 52,500 万，2018 年 2 月 5 日，公司股票正式在深圳证券交易所上市。

本次发行后公司注册资本变更为 262,500 万元。公司已收到《四川证监局关于核准华西证券股份有限公司变更公司章程重要条款的批复》（川证监机构[2018]21 号）。

2018 年 6 月 15 日，公司领取了统一社会信用代码为 91510000201811328M 的《企业法人营业执照》。

#### （六）重大资产重组情况

本公司设立以来无重大资产重组事项。

### 三、公司组织结构

#### （一）公司股权结构

截至 2018 年 6 月 30 日，公司前十名股东合计持股数占公司总股本的比例为 67.35%。

公司的前十大股东股权结构如下表所示：

序号	股东名称	持股数量 (股)	持股比 例 (%)
1	老窖集团	475,940,143	18.13
2	华能资本服务有限公司	297,798,988	11.34
3	泸州老窖	272,831,144	10.39
4	都江堰蜀电投资有限责任公司	182,044,799	6.94
5	四川剑南春(集团)有限责任公司	178,329,599	6.79
6	中铁信托有限责任公司	98,081,280	3.74
7	四川省宜宾五粮液集团有限公司	74,304,000	2.83
8	重庆市涪陵投资集团公司	74,304,000	2.83
9	中国民生银行股份有限公司成都分行	62,861,183	2.39
10	浙江北辰投资发展有限公司	51,820,442	1.97
	<b>合计</b>	<b>1,768,315,578</b>	<b>67.35</b>

公司的股权结构图如下：

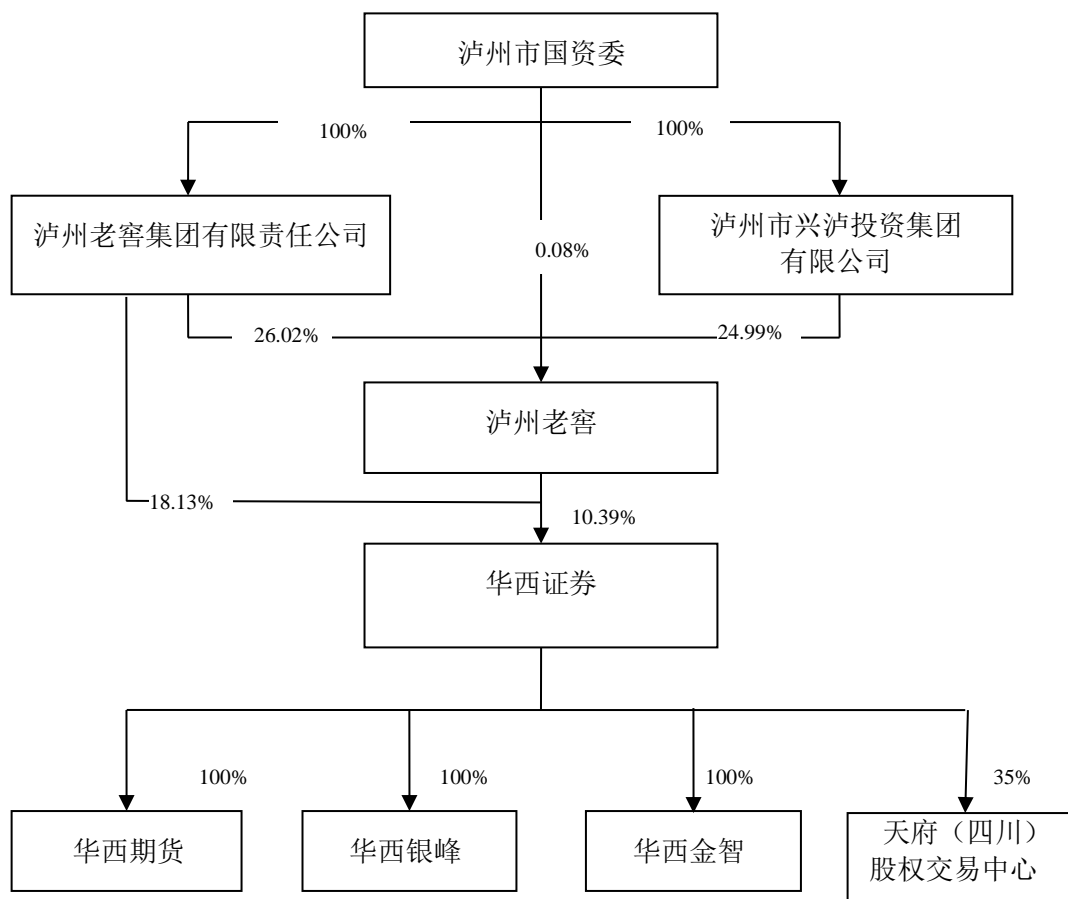

## (二) 公司内部组织结构

公司按《公司法》、《证券法》、《证券公司内部控制指引》等法律法规和中国证监会的有关规章制度，建立了分工合理、职责明确的组织结构。

截至 2017 年 12 月 31 日，公司内部组织结构如下：



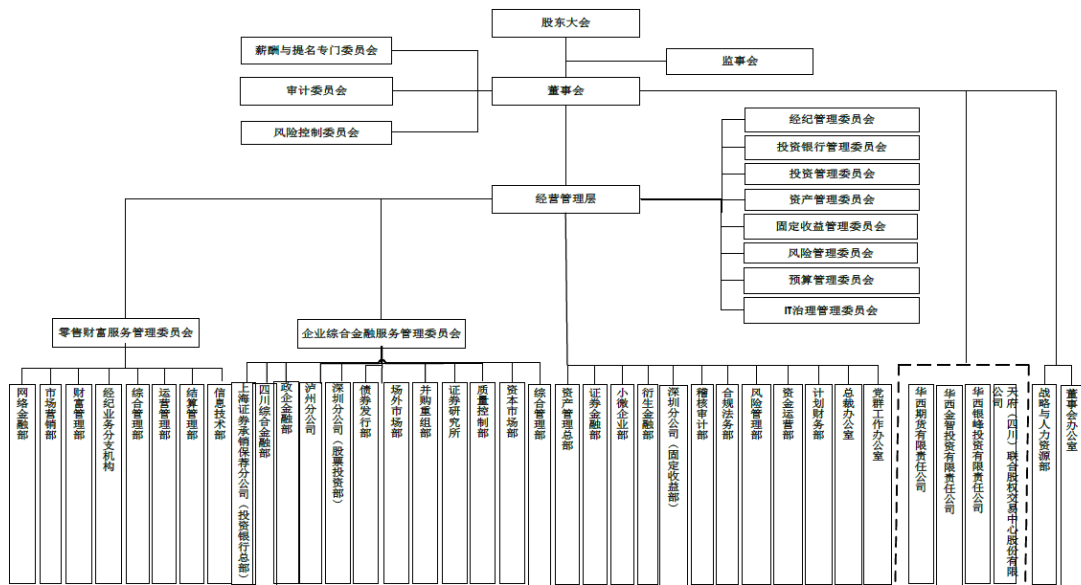

### (三) 公司治理情况

公司规范运作，建立了完善的法人治理结构，并结合公司实际情况，不断完善公司治理结构。本公司设立以来，股东大会、董事会及其专门委员会、监事会、总经理及其他高级管理人员依法行使职权，运行情况良好，维护了股东利益，保障了本公司高效运行。

## 四、公司控股子公司、重要参股公司及营业部情况

截至 2017 年 12 月 31 日，本公司全资子公司包括华西期货、华西金智和华西银峰，重要参股公司为天府（四川）联合股权交易中心股份有限公司。

### (一) 华西期货

华西期货成立于 2008 年 7 月 22 日，注册地为成都市，注册资本 30,000 万元人民币，经营范围为：商品期货经纪；金融期货经纪；期货投资咨询。

截至 2017 年 12 月 31 日，华西期货总资产 218,666.70 万元，净资产为 46,958.58 万元，2017 年净利润为 2,510.59 万元。

### (二) 华西金智

华西金智成立于 2010 年 5 月 31 日，注册地为成都市，注册资本 20,000 万元人民币，经营范围为：投资管理（不得从事非法集资、吸收公众资金等金融

活动)；为客户提供股权投资的财务顾问服务；在有效控制风险、保持流动性的前提下，以现金管理为目的，将闲置资本金投资于依法公开发行的国债、投资级公司债、货币市场基金、央行票据等流动性较强的证券；证监会同意的其他业务。

截至 2017 年 12 月 31 日，华西金智总资产 25,586.61 万元，净资产 25,130.91 万元，2017 年净利润 4,745.78 万元。

### (三) 华西银峰

华西银峰成立于 2012 年 11 月 30 日，注册地为上海市，注册资本 100,000 万元人民币，经营范围为：金融产品投资，股权投资（依法须经批准的项目，经相关部门批准后方可开展经营活动）。

截至 2017 年 12 月 31 日，华西银峰总资产 96,172.66 万元，净资产 95,523.34 万元，2017 年净利润 2,385.70 万元。

### (四) 天府（四川）联合股权交易中心股份有限公司

天府（四川）联合股权交易中心股份有限公司（曾用名“成都（川藏）股权交易中心股份有限公司”）成立于 2013 年 7 月 31 日，目前注册资本为 1 亿元，住所为成都市高新区锦城大道 539 号盈创动力大厦 10 楼，法定代表人为王立立，经营范围包括：为非上市公司股权、债券转让提供交易场所及相关服务；为非上市公司融资、并购等相关业务提供有关服务；为相关各方提供咨询、信息等中介服务。目前本公司持有天府（四川）联合股权交易中心股份有限公司 35% 的股权。

截至 2017 年 12 月 31 日，天府（四川）联合股权交易中心股份有限公司总资产 7,331.73 万元，净资产 6,723.00 万元，2017 年度净利润-1,149.18 万元。

### (五) 下属营业部情况

截至 2017 年 12 月 31 日，本公司在全国共设证券营业部 81 家。本公司营业部具体分布情况如下：

序号	所在地区	名称	注册地址
1	北京	北京紫竹院路证券营业部	北京市海淀区紫竹院路 31 号华澳中心嘉慧苑二层西侧
2	北京	华西证券北京广渠路证券营业部	北京市朝阳区广渠路 28 号 223 号楼一层 L109
3	北京	北京彰化路证券营业部	北京市彰化路 5 号楼 1 层 5-1
4	上海	上海曲阳路证券营业部	上海市曲阳路 1 号华西证券大厦
5	上海	上海镇宁路证券营业部	上海市长宁区镇宁路 9 号 14B 室
6	天津	天津友谊路证券营业部	天津河西区友谊路与平江道交口东南侧 41 号大安大厦 A 座 301 三层
7	重庆	重庆梁平证券营业部	梁平县梁山镇石马路 393 号 1 楼
8	重庆	重庆万州高笋塘证券营业部	重庆市万州区高笋塘 2 号万川花园 3 楼
9	重庆	华西证券重庆云阳证券营业部	重庆市云阳县双江街道青龙路四巷 39 号 1 幢
10	重庆	重庆中山三路证券营业部	重庆市渝中区中山三路 128 号重庆投资大厦 16 楼
11	广东	广州珠江东路证券营业部	广州市天河区珠江东路 11 号 701 房
12	广东	深圳民田路证券营业部	深圳市福田区深南大道与民田路交界西南新华保险大厦 501 至 532
13	广东	揭阳临江北路证券营业部	揭阳市榕城区莲花大道以东临江北路汇景蓝湾一期 151、152 号
14	江苏	南京雨花东路证券营业部	南京市雨花台区雨花东路 9 号四层
15	江苏	南京溧水安泰路证券营业部	江苏省南京市溧水区晶桥镇安泰路
16	浙江	杭州学院路证券营业部	浙江省杭州市西湖区文三路 386-390 号、学院路 99 号 3 幢 3 层和 1504 室
17	浙江	义乌金融街证券营业部	浙江省金华市义乌市福田街道国际商贸城金融商务区金融六街 2 号

序号	所在地区	名称	注册地址
18	浙江	宁波中兴路证券营业部	浙江省宁波市鄞州区中兴路 617 号 (1-6) (2-5)
19	浙江	台州广场南路证券营业部	浙江省台州市广场南路 212 号一层部分、218 弄 2 号一层
20	浙江	杭州北沙东路证券营业部	浙江省杭州市余杭区东湖街道北沙东路 8 号 201 室
21	湖北	武汉珞喻路证券营业部	武汉市珞瑜路吴家湾湖北信息产业大厦二层 201、202 号
22	辽宁	大连五五路证券营业部	大连市中山区五五路 4A 号 21 层
23	陕西	华西证券西安二环南路证券营业部	西安市雁塔区二环南路西段 64 号凯德广场 21 层 06 号
24	云南	昆明北京路证券营业部	昆明市北京路与白云路交叉口西南角心景大厦 23 层 2306 号
25	四川	巴中江北大道证券营业部	巴中市江北大道中段 56 号 2 楼
26	四川	成都东一环路证券营业部	成都市成华区府青路 1 段 19 号 2 楼
27	四川	成都高升桥路证券营业部	成都市武侯区高升桥路 9 号罗浮广场 3 楼 1 号
28	四川	成都龙腾东路证券营业部	成都市武侯区龙腾东路 36 号 1 栋 8 层 9-13 号、11 层 5 号
29	四川	成都南一环路证券营业部	成都市南一环路 20 号普利大厦三楼
30	四川	成都青白江新河路证券营业部	成都市青白江区新河路 173 号酒店式公寓二层 5 号
31	四川	成都天府二街证券营业部	成都高新区天府二街 198 号 2 层
32	四川	成都西玉龙街证券营业部	成都市青羊区西玉龙街 10 号
33	四川	达州朝阳中路证券营业部	达州市朝阳中路华夏城市花园三楼
34	四川	达州大竹县北大街证券营业部	达州市大竹县竹阳镇北大街 108 号 C1 幢二楼
35	四川	达州渠县人民街证券营业部	达州市渠县人民街 23 号工会大厦二楼

序号	所在地区	名称	注册地址
36	四川	德阳南街证券营业部	德阳市南街 66 号南华春天购物广场 B-6-1 号
37	四川	峨眉山名山路证券营业部	峨眉山市绥山镇名山路东段 220 号
38	四川	广安邻水县东临路证券营业部	广安市邻水县鼎屏镇东临路 1 号
39	四川	广安武胜弘武大道证券营业部	广安市武胜县沿口镇弘武大道 20 号县人民银行办公室 2 楼
40	四川	广安兴安中街证券营业部	广安兴安中街 283 号
41	四川	广汉湖南路证券营业部	广汉市湖南路一段 94 号
42	四川	广元利州东路证券营业部	四川省广元市利州东路二段太平洋大厦二楼
43	四川	夹江迎春东路证券营业部	夹江县馊城镇迎春东路 500 号二楼
44	四川	江油东大街证券营业部	江油市东大街北段 152 号
45	四川	乐山嘉定南路证券营业部	乐山市市中区嘉定南路 540 号
46	四川	乐山沙湾石龙街证券营业部	四川省乐山市沙湾区石龙街 32 号
47	四川	华西证券泸州江阳西路证券营业部	泸州市江阳区江阳西路 49 号 1 幢 3 层 2 号
48	四川	眉山湖滨路证券营业部	眉山市东坡区湖滨路南三段 140 号三楼
49	四川	绵阳安昌路证券营业部	绵阳安昌路 33 号二楼
50	四川	绵阳安县恒源大道证券营业部	绵阳市安县花菱恒源大道花城广场
51	四川	南充涪江路证券营业部	南充市顺庆区涪江路 221 号（原 117 号）
52	四川	南充阆中天马寺街证券营业部	南充市阆中市天马寺街 14 号 3 楼
53	四川	南充南部幸福路证券营业部	南充市南部县蜀北街道办事处幸福路 221 号二楼
54	四川	华西证券南充营山正西街证券营业部	南充市营山县朗池镇正西街 109 号

序号	所在地区	名称	注册地址
55	四川	内江太白路证券营业部	内江市东兴区太白路 65 号
56	四川	华西证券攀枝花市攀枝花大道证券营业部	四川省攀枝花市仁和区攀枝花大道南段 1233 号
57	四川	攀枝花新华街证券营业部	攀枝花市新华街 15 号东方新天地 D 座三、四楼
58	四川	彭州西大街证券营业部	彭州市西大街 5-13 号彭州大厦 3 楼
59	四川	郫县东大街证券营业部	郫县郫筒镇东大街 119 号附 3 号
60	四川	华西证券仁寿阳光路证券营业部	仁寿县文林镇阳光路 145 号
61	四川	荣县望景路证券营业部	荣县旭阳镇望景路 333 号
62	四川	三台恒昌路证券营业部	四川省绵阳三台县北坝镇恒昌路 70 号耀森花园 B 区二楼
63	四川	华西证券什邡东顺城街证券营业部	方亭镇东顺城街 219 号
64	四川	遂宁射洪证券营业部	射洪县太和大道北段信合大厦 36-38 号第 4 层
65	四川	遂宁遂州南路证券营业部	遂宁市遂州南路 306 号商业大厦二、三楼
66	四川	西昌长安东路证券营业部	西昌市长安东路 25 号二楼
67	四川	雅安朝阳街证券营业部	雅安市朝阳街 29 号
68	四川	雅安荣经康宁路证券营业部	雅安市荣经县康宁路东一段 94 号
69	四川	宜宾北正街证券营业部	宜宾市北正街 80 号德辉都市名园 1 栋 1 单元 2 楼
70	四川	宜宾珙县滨河西街证券营业部	宜宾市珙县巡场镇滨河西街北二段一号 3 楼
71	四川	宜宾县宜建路证券营业部	宜宾市宜宾县柏溪镇宜建路万兴现代城 D 组团 5-1-9
72	四川	资阳安岳县柠都大道证券营业部	资阳市安岳县岳阳镇柠都大道 9 号四幢一单元 1 号
73	四川	资阳广厦路证券营业部	四川省资阳市广厦路好莱坞商业广场三楼

序号	所在地区	名称	注册地址
74	四川	自贡丹桂街证券营业部	自贡市汇东新区丹桂街新汇广场
75	四川	自贡富顺钟秀街证券营业部	自贡市富顺县富洲花园 C 区裙房 A 段二、三楼
76	四川	自贡贡井长征大道证券营业部	自贡市贡井区长征大道 41 号
77	四川	自贡五星街证券营业部	自贡市自流井区五星街 57 号
78	江西	南昌红谷中大道证券营业部	江西省南昌市红谷滩新区中央广场 B 区准甲办公楼 1403、1404 室
79	湖南	长沙韶山中路证券营业部	湖南省长沙市雨花区韶山中路 419 号凯宾商业广场 1301、1303 房
80	吉林	长春前进大街证券营业部	吉林省长春市朝阳区前进大街力旺广场 A 座 811-816
81	安徽	合肥长江西路证券营业部	安徽省合肥市蜀山区长江西路 287 号万科金域国际 1010、1011、1012 室

注：华西证券北京广渠路证券营业部原名为华西证券北京通州北苑南路证券营业部，2016 年 11 月 11 日因迁址而更名。

## 五、控股股东及实际控制人

### （一）控股股东基本情况

截至 2018 年 3 月 31 日，老窖集团直接持有公司 18.13% 股权，并通过泸州老窖间接持有公司 10.39% 股权，合计持有公司 28.52% 股权，为公司控股股东，其基本情况如下：

中文名称： 泸州老窖集团有限责任公司  
 注册资本： 279,881.88 万元  
 法定代表人： 张良  
 成立日期： 2000 年 12 月 21 日  
 住所： 四川省泸州市国窖广场  
 邮政编码： 646000

公司网址：<http://www.lzlj.com>

经营范围：投资与资产管理；对酒业、食品、金融、贸易、物流、教育、医疗及卫生、房地产、文化旅游、互联网行业的投资；控股公司服务；社会经济咨询、企业管理咨询；企业管理服务；供应链管理服务；进出口业务及贸易代理；食品生产、销售（含网上）；农作物的种植、销售（含网上）。（依法须经批准的项目，经相关部门批准后方可开展经营活动）。

截至 2017 年 12 月 31 日，老窖集团总资产为 9,020,609.29 万元，归属于母公司所有者权益为 948,943.52 万元；2017 年，实现归属于母公司所有者的净利润 144,946.58 万元。

截至 2018 年 3 月 31 日，老窖集团总资产为 10,065,293.19 万元，归属于母公司所有者权益为 1,064,660.62 万元；2018 年一季度实现归属于母公司所有者的净利润 26,721.67 万元。以上数据未经审计。

## （二）实际控制人简介

截至 2018 年 3 月 31 日，泸州市国有资产监督管理委员会持有老窖集团 100% 股权，并直接和间接共持有泸州老窖 51.47% 股权，为公司实际控制人。泸州市国资委成立于 2005 年 3 月，是泸州市人民政府直属特设机构，办公地址为四川省泸州市江阳区酒城大道三段 17 号兴泸综合大厦 27 楼。泸州市国资委是代表泸州市政府履行国有资产出资人职责，依法行使对市属国有资产监督管理的职能，承担国有资产保值增值责任的地方国有资产管理机构。

## （三）控股股东持有发行人股份被质押或存在争议的情况

截至 2018 年 3 月 31 日，老窖集团持有发行人股份无被质押及存在争议的情况。

## 六、董事、监事及高级管理人员

### （一）董事、监事、高级管理人员基本情况

截至本募集说明书摘要出具之日，本公司董事、监事及高级管理人员情况如下：



## 1、董事会成员

根据公司章程本公司董事会由 11 名董事组成，其中独立董事 5 名。具体情况如下。

序号	姓名	职务	提名人	任期	持有公司股票及债券
1	蔡秋全	董事长	泸州老窖集团有限责任公司、泸州老窖股份有限公司	2008 年 01 月 09 日至 2020 年 8 月 24 日	无
2	相立军	副董事长	华能资本服务有限公司	2018 年 01 月 25 日至 2020 年 8 月 24 日	无
3	杨炯洋	董事、总经理	泸州老窖集团有限责任公司、泸州老窖股份有限公司	2008 年 12 月 18 日至 2020 年 8 月 24 日	无
4	邓晓春	董事	四川剑南春（集团）有限责任公司	2017 年 08 月 25 日至 2020 年 8 月 24 日	无
5	曹 勇	董事	都江堰蜀电投资有限责任公司	2012 年 12 月 17 日至 2020 年 8 月 24 日	无
6	程华子	董事、副总裁	华西证券有限责任公司职工代表大会	2012 年 11 月 27 日至 2020 年 8 月 24 日	无
7	贝多广	独立董事	华能资本服务有限公司	2014 年 08 月 27 日至 2020 年 8 月 24 日	无
8	李 平	独立董事	泸州老窖集团有限责任公司、泸州老窖股份有限公司	2018 年 01 月 25 日至 2020 年 8 月 24 日	无
9	荣 健	独立董事	泸州老窖集团有限责任公司、泸州老窖股份有限公司	2014 年 08 月 27 日至 2020 年 8 月 24 日	无
10	项振华	独立董事	泸州老窖集团有限责任公司、泸州老窖股份有限公司	2014 年 08 月 27 日至 2020 年 8 月 24 日	无
11	蒲 虎	独立董事	泸州老窖集团有限责任公司、泸州老窖股份有限公司	2015 年 11 月 03 日至 2020 年 8 月 24 日	无

(1) 蔡秋全：男，汉族，1966 年 11 月出生，中国国籍，无境外居留权，研究生毕业。现任本公司董事、董事长，老窖集团副总经理。1994 年 8 月至 1995 年 3 月任泸州老窖销售部副部长；1995 年 4 月至 1997 年 4 月任泸州老窖发展部副部长；1997 年 5 月至 1999 年 8 月任泸州老窖发展部部长；1999 年 8 月至 2000 年 5 月任泸州老窖副总经理；2000 年 6 月至 2002 年 5 月任泸州老窖董事、副总经理；2002 年 6 月至 2007 年 9 月任泸州老窖董事、董事会秘书、副总经理；2007 年 9 月至 2015 年 3 月任泸州老窖董事、副总经理；2007 年 9 月至 2013 年 12 月任华西有限董事长、党委副书记；2014 年 1 月至 2014 年 7 月任华西有限董事长、党委书记；2014 年 7 月起任本公司董事长、党委书记。

(2) 相立军：男，汉族，1976年10月出生，中国国籍，无境外居留权，研究生学历。现任本公司董事、副董事长、华能资本服务有限公司副总经理。1998年7月至2000年4月任北京市粮食局财会处助理会计师；2000年4月至2000年7月任中国华能技术开发公司企业管理部干部；2000年7月至2003年1月任华能综合产业公司电子信息事业部资产管理部助理会计师；2003年1月至2005年7月历任华能信息产业控股有限公司计划财务部会计师、副经理；2005年7月至2005年11月任华能集团公司信息服务中心干部；2005年11月至2012年5月，历任中国华能集团公司财务部财会一处副处长、会计处副处长（主持工作）、综合处处长；2012年5月至2012年10月任中国华能集团公司预算与综合计划部综合与统计处处长；2012年10月至2016年3月历任中国华能集团公司办公厅秘书处正处级秘书、办公厅综合处处长；2016年3月至2016年9月任华能资本服务有限公司副总经理、党组成员；2016年9月至2016年11月任华能资本服务有限公司副总经理、党组成员、机关党委书记、工会主席；2016年11月起任华能资本服务有限公司副总经理、党委委员、机关党委书记、工会主席；2017年8月起任本公司董事、副董事长，2018年1月获四川证监局《关于相立军证券公司董事长类人员任职资格的批复》（川证监机构【2018】8号）。

(3) 杨炯洋：男，汉族，1967年7月出生，中国国籍，无境外居留权，研究生学历。现任本公司董事、总裁，华西银峰董事长。1993年5月至1996年9月任深圳市特力（集团）股份有限公司会计；1996年9月至2005年3月历任国信证券有限责任公司投资银行业务部门副总经理、总经理、投资银行事业部副总裁；2005年3月至2007年9月任华西证券有限责任公司投资银行事业部总裁；2007年9月至2008年12月任华西有限董事、副总裁；2008年12月至2014年7月任华西有限董事、总裁；2010年5月至2013年11月任华西金智董事长；2012年11月起任华西银峰董事长；2014年7月起任本公司董事、总裁。

(4) 邓晓春：男，汉族。1974年2月出生，中国国籍，无境外永久居留权，研究生学历。现任本公司董事，四川剑南春（集团）有限责任公司总经理助理、董事会秘书、发展部部长，审计监察部部长，四川金瑞电工有限责任公司董事长，天仟重工有限公司董事长、总经理。1997年8月至2002年2月，历任中国农业银行四川省成都市金牛支行对公出纳、对公会计及客户经理；2002

年3月至2002年5月，任四川勇拓集团公司总经理秘书；2002年8月至2003年9月，任四川剑南春（集团）有限责任公司发展部员工；2003年9月至2007年5月，任四川剑南春（集团）有限责任公司发展部一处副处长；2007年6月至2012年7月，任四川剑南春（集团）有限责任公司发展部副部长；2012年8月至2014年3月，任四川剑南春（集团）有限责任公司发展部部长；2015年11月起任本公司董事。

（5）曹勇：男，汉族，1968年9月出生，中国国籍，无境外居留权，本科学历。现任本公司董事，四川富临实业集团有限公司副总经理，都江堰蜀电投资有限责任公司董事长兼总经理，绵阳天润燃气有限责任公司董事长。1989年10月至1995年8月历任川江羽绒厂销售科科长、销售公司经理；1995年8月至2000年10月历任涪翔羽绒制衣公司总经理助理、副总经理、总经理；2000年10月至2002年8月任四川天府风律师事务所执业律师；2002年8月至2003年12月任四川汽车工业集团总经理助理；2004年1月至2005年1月任四川富临实业集团有限公司总经理办公室主任；2005年1月至2006年1月任四川富临实业集团有限公司董事长办公室主任；2006年1月至2008年3月任四川富临实业集团有限公司副总经理、四川绵阳富临房地产开发有限公司董事长；2008年3月起任四川富临实业集团有限公司常务副总经理兼董事；2010年至2012年任四川房地产协会副会长；2012年7月起兼任都江堰蜀电投资有限责任公司董事长兼总经理；2012年12月至2014年7月任华西有限董事；2014年7月起任本公司董事；2015年1月起任绵阳天润燃气有限责任公司董事长兼总经理；2014年7月起任本公司董事。

（6）程华子：男，汉族，1971年1月出生，中国国籍，无境外居留权，硕士研究生。现任本公司董事、副总裁（兼人力资源总监）。1993年3月至1995年6月，泸州老窖酒厂酿酒六车间实习、总工程师办公室科技管理员，泸州老窖协科技管理员、政工部组织科组织干事；1995年6月至2000年10月历任泸州老窖党委秘书、总经理办公室秘书处处长（1997年1月至1997年12月期间兼任机关二支部书记）、酿酒二分公司办公室主任；2000年10月至2007年9月历任老窖集团总裁秘书兼泸州老窖策划部副部长、老窖集团办公室主任、泸州老窖总经理办公室主任（2002年6月起任泸州老窖监事会股东监事）、泸州

老窖企业管理部部长兼人力资源部部长（期间任监事会股东监事）；2007年9月至2009年1月任华西有限总裁助理兼总裁办主任；2009年1月至11月任华西有限董事、总裁助理兼总裁办主任；2009年11月至2010年11月任华西有限董事、董事会秘书（拟聘）、总裁助理兼总裁办主任；2010年11月至2012年11月任华西有限董事、董事会秘书、总裁助理兼总裁办主任；2012年11月至2014年7月任华西有限董事、副总裁、董事会秘书、总裁办主任；2014年7月至2015年2月任本公司董事、副总裁、董事会秘书、总裁办主任；2015年2月起任本公司董事、副总裁、董事会秘书、人力资源部总经理；2015年9月起，任本公司人力资源总监；2016年2月辞任本公司董事会秘书。

（7）贝多广：男，汉族，1957年5月出生，中国国籍，无境外居留权，博士研究生。现任本公司独立董事、国民小微金融投资有限公司董事局主席、金地（集团）股份有限公司独立董事、中国证券业协会战略与创新委员会顾问、中国人民大学博士生导师、上海财经大学博士生导师。1988年9月至1993年9月任财政部国债司副处长；1993年10月至1995年9月任中国证监会国际部副主任；1995年10月至1998年3月任JP摩根北京代表处首席代表；1998年4月至2010年8月任中国国际金融有限公司董事总经理；2010年9月至2013年12月任一创摩根证券有限公司首席执行官、副董事长；2014年1月起担任国民小微金融投资有限公司董事局主席；2014年7月起任本公司独立董事。

（8）李平：男，汉族，1956年4月出生，中国国籍，无境外居留权，研究生学历。现任本公司独立董事、四川大学法学院教授。1984年至1992年在四川大学法律系任教；1992年至2010年任四川大学法律系教研室主任；1998年至2016年任四川大学法学院副院长；2016年起任四川大学法学院教授；2017年8月起任本公司独立董事，2018年1月获四川证监局《关于李平证券公司独立董事任职资格的批复》（川证监机构【2018】9号）。

（9）荣健：女，汉族，1969年7月出生，中国国籍，无境外居留权，研究生学历，注册会计师。现任本公司独立董事，瑞华会计师事务所（特殊普通合伙）合伙人。1992年9月至1994年9月任北京市财政局干部；1994年9月至2001年1月任京都会计师事务所经理；2001年1月至2003年2月任华证会计师事务所合伙人；2003年3月至2006年6月任中鸿信建元会计师事务所副主任

会计师；2006年6月起任瑞华会计师事务所高级合伙人；2014年7月起任本公司独立董事。

(10) 项振华：男，汉族，1967年11月出生，中国国籍，无境外居留权，研究生学历。现任本公司独立董事，北京市竞天公诚律师事务所合伙人，北一机床股份有限公司独立董事，中新科技集团股份有限公司独立董事，浙江昂利康制药有限公司独立董事。1989年8月至1994年8月任浙江省人民警察学校教师；1997年8月至1999年12月任人民日报社记者编辑；2000年1月至2014年1月任北京市竞天公诚律师事务所律师、合伙人；2014年2月至2014年10月任北京市懋德律师事务所合伙人；2014年11月起任北京市竞天公诚律师事务所合伙人；2012年8月起任北一机床股份有限公司独立董事；2014年7月起任本公司独立董事；2014年12月起任中新科技集团股份有限公司独立董事。

(11) 蒲虎：男，汉族，1972年3月出生，中国国籍，无境外永久居留权，研究生学历。现任本公司独立董事，成都市律师协会副监事长，政协成都市委员会常委，四川广力律师事务所主任，四川广力营销策划公司董事。1994年7月至1996年7月担任成都市泡桐树小学教师；1996年7月至1997年10月担任《少年时代》杂志社编辑；1997年10月至2005年12月担任成都电视台记者；2005年12月至今担任四川广力律师事务所律师、主任；2015年11月起任本公司独立董事。

## 2、监事会成员

本公司监事会由3名监事组成，其中职工代表监事1名，具体如下：

序号	姓名	职务	提名人	任期	持有公司股票及债券
1	庞晓龙	监事会主席	华西证券股份有限公司职工代表大会	2018年01月21日至2020年8月24日	无
2	赵明川	监事	华能资本服务有限公司	2017年8月25日至2020年8月24日	无
3	谢红	监事	泸州老窖集团有限责任公司	2018年8月28日至2020年8月24日	无

本公司监事简要工作经历如下：

(1) 庞晓龙：男，汉族，1963年6月出生，中国国籍，无境外居留权，本

科学历。1984年7月至1987年10月任泸州市工商行政管理局经济合同管理科干部；1987年10月至1989年6月任泸州市工商行政管理局经济合同管理科办事员；1989年6月至1992年12月任泸州市工商行政管理局经济合同管理科副科长；1992年12月至1994年4月任泸州市工商行政管理局经济合同管理科科长；1994年4月至1995年2月任泸州市工商行政管理局经检科科长兼经济检查所所长；1995年2月至1997年12月任泸州市工商行政管理局合同科科长；2002年1月至2002年5月，泸州市工商行政管理局个体私营经济监督管理科科长；2002年5月至2008年8月任泸州市工商行政管理局党组成员、副局长；2008年8月至2011年11月任泸州市工商行政管理局党组书记、局长；2011年11月至2012年1月任泸州市纪委副书记、工商行政管理局党组书记、局长；2012年1月至2012年3月任泸州市纪委副书记、监察局局长；2012年3月至2015年12月任泸州市纪委副书记、监察局局长、预防腐败局局长；2015年12月起任本公司党委副书记；2017年8月起任本公司监事。2018年1月获四川证监局《关于庞晓龙证券公司董事长类人员任职资格的批复》（川证监机构【2018】7号）。

(2) 赵明川：男，汉族，1963年4月出生，中国国籍，无境外居留权，研究生毕业。现任本公司监事、华能四川水电有限公司总经理。1982年7月至1987年10月任四川省电力局豆坝发电厂财务科科员；1987年11月至1990年9月任四川省电力局豆坝发电厂财务科副科长；1990年9月至1992年11月任四川省电力局财务处综合科科员；1992年11月至1996年3月任四川省电力局财务处综合科科长；1996年3月至1998年11月任四川省电力公司江油发电厂副厂长；1998年11月至2000年6月任四川省电力公司财务处处长；2000年6月至2001年4月任四川省电力公司财务部总经理；2001年4月至2001年11月任四川省电力公司副总会计师；2001年11月至2003年3月任甘肃省电力公司总会计师；2003年3月至2004年7月任中国华能集团四川分公司副经理；2004年7月至2006年10月任永诚财产保险股份有限公司副总裁；2006年10月起任华能四川水电有限公司副总经理，2016年1月起，任华能四川水电有限公司总经理；2010年10月至2014年7月任华西有限董事；2014年7月至2017年8月任本公司董事；2017年8月起任本公司监事。

(3) 谢红：女，汉族，中共党员，1968年4月出生，中国国籍，硕士研究生，经济师、会计师。1988年12月至1993年8月，在雅安财贸学校担任会计课教师；1993年9月至1996年6月，在西南财经大学会计系攻读硕士研究生；1996年7月至2003年3月，先后在中国建设银行成都市分行筹资储蓄处和计划财务处、成都市第三支行个人银行业务科和会计科工作；2003年4月至2008年1月，在中铁信托投资有限责任公司（原衡平信托投资有限责任公司）信托业务一部部门总经理；2008年1月至今担任华西证券公司稽核审计部部门总经理。经2017年度股东大会审议通过，并经四川证监局（川证监机构〔2018〕37号文）核准，2018年8月28日起谢红女士任本公司监事。

### 3、高级管理人员

本公司高级管理人员包括：总裁、副总裁、合规负责人、董事会秘书、财务负责人和首席风险官。

序号	姓名	职务	任期	持有公司股票及债券
1	杨炯洋	总裁	2008年12月18日至 2020年08月24日	无
2	祖强	首席运营官、副总裁	2008年02月15日 至2020年8月24日	无
3	邢怀柱	合规总监	2012年12月20日 至2020年8月24日	无
4	胡小泉	副总裁、财务负责人	2002年12月25日至 2020年8月24日	无
5	程华子	董事、副总裁	2012年11月27日至 2020年8月24日	无
6	杜国文	副总裁	2012年03月21日 至2020年8月24日	无
7	邢修元	副总裁	2011年08月26日 至2020年8月24日	无
8	曾颖	董事会秘书	2016年02月05日 至2020年8月24日	无
9	于鸿	首席风险官	2016年02月05日 至2020年8月24日	无

本公司高级管理人员简要工作经历如下：

(1) 杨炯洋：见本节“1、董事会成员”简要工作经历。

(2) 祖强：男，汉族，1964年6月出生，中国国籍，无境外居留权，硕士研究生。现任本公司副总裁、首席运营官，上海证券经纪业务管理分公司总经

理，华西期货有限责任公司董事。主要工作经历如下：1985年9月至1996年6月任，对外经济贸易合作部国际经济贸易研究所编辑；1996年6月至2000年9月，任中国人保信托投资公司国际业务部副总经理；2000年9月至2002年7月，任中全资产管理有限公司电子商务部总经理；2002年7月至2004年6月，任汉唐证券有限责任公司北京前门营业部副总经理；2004年6月至2007年9月，任华西证券有限责任公司北京紫竹院路营业部总经理；2007年9月至2008年2月，任华西证券有限责任公司总裁助理；2008年2月至2014年7月，任华西证券有限责任公司副总裁；2014年7月至2015年2月，任本公司华西证券股份有限公司副总裁；2015年2月至今，任本公司华西证券股份有限公司首席运营官、副总裁、首席运营官。（2013年1月至2017年9月，兼任上海证券经纪业务管理分公司总经理；2017年9月至今，兼任上海分公司总经理；2015年2月至今，兼任公司零售财富服务管理委员会主任委员；2008年7月至今，兼任华西期货有限责任公司董事）

（3）邢怀柱：男，汉族，1970年8月出生，中国国籍，无境外居留权，研究生学历。现任本公司合规总监负责人，首席风险官。主要工作经历如下：1992年7月至1994年7月，任四川省峨眉山市检察院助理检察员；1997年7月至1999年7月，任四川省证券监督管理办公室科长；1999年7月至2003年7月，任中国证监会成都证管办上市处主任科员；2003年7月至2003年11月，任中国证监会成都证管办期货处负责人；2003年11月至2004年3月，任中国证监会成都证管办期货监管处副处长（主持工作）；2004年3月至2005年12月，任中国证监会四川监管局货期监管处副处长（主持工作）；2005年12月至2007年3月，任中国证监会四川监管局机构监管处副处长（主持工作）；2007年3月至2012年5月，任中国证监会四川监管局机构处处长；2012年5月至2012年7月，任中国证监会四川监管局党办主任；2012年7月至2012年11月，任泸州市政府副秘书长；2012年11月至2012年12月，拟任华西证券有限责任公司合规负责人；2012年12月至2014年4月，任华西证券有限责任公司合规负责人；2014年4月至2014年7月，任华西证券有限责任公司合规负责人、首席风险官；2014年7月至2016年2月，任华西证券股份有限公司合规负责人、首席风险官；2016年2月至今，任华西证券股份有限公司合规总监。



(4) 胡小泉：男，汉族，1963年2月出生，中国国籍，无境外居留权，本科学历。现任本公司副总裁，华西期货董事长、财务负责人，华西期货有限责任公司董事长。主要工作经历如下：1983年7月至1984年11月，任中国人民银行乐山地区中心支行信贷员；1984年11月至1986年4月，任中国人民银行乐山市分行调研室副主任；1986年4月至1989年8月，任中国人民银行四川省分行稽核处科级稽核员；1989年8月至1991年5月，任中国人民银行广元市分行行长助理；1991年6月至1994年4月，任中国人民银行四川省分行金融研究所理论室主任；1994年4月至2000年7月，任四川证券交易中心副总经理；2000年7月至2002年4月，任华西证券有限责任公司总裁助理兼人力资源部总经理；2002年4月至2002年12月，拟任华西证券有限责任公司副总裁；2012年12月至2014年7月，任华西证券有限责任公司副总裁；2014年7月至2014年11月，任华西证券股份有限公司副总裁；2014年11月至今，任华西证券股份有限公司副总裁、财务负责人。（2008年7月至今，兼任华西期货有限责任公司董事长）

(5) 程华子：见本节“1、董事会成员”简要工作经历。

(6) 杜国文：男，汉族，1966年5月出生，中国国籍，无境外居留权，博士研究生学历（博士）。现任本公司副总裁，上海证券承销保荐分公司总经理。主要工作经历如下：1988年7月至1992年8月，任保定自来水公司技术设计科副科长；1995年7月至1998年6月，任国家国有资产管理局资产评估中心主任科员；1998年7月至2003年12月，任国泰君安证券股份有限公司企业融资总部业务董事；2004年12月至2006年6月，任天风证券有限责任公司总裁助理兼投资银行部总经理；2006年7月至2008年10月，任方正证券有限责任公司投资银行总部副总经理；2008年11月至2009年5月，任瑞信方正证券有限责任公司企业融资部副总经理；2009年5月至2011年12月，任华西证券有限责任公司总裁助理、兼投资银行总部总经理；2011年12月至2012年3月，拟任华西证券有限责任公司副总裁；2012年3月至2014年7月，任华西证券有限责任公司副总裁；2014年7月至今，任华西证券股份有限公司副总裁。

（，2013年1月起2013年1月至今，兼任上海证券承销保荐分公司总经理；2015年2月至今，兼任公司企业综合金融服务管理委员会副主任委员）2014年

7月起任本公司副总裁。

(7) 邢修元：男，汉族，1965年10月出生，中国国籍，无境外居留权，博士研究生学历（博士）。现任本公司副总裁，深圳分公司总经理，华西银峰投资有限责任公司董事银峰投资董事。主要工作经历如下：1993年7月至1995年6月，任中国平安保险股份有限公司职员；1995年6月至1996年10月，任平安证券有限责任公司职员；1996年10月至2002年4月，先后任国信证券有限责任公司宏观研究部副经理、投资研究部经理；2002年4月至2007年7月，先后历任国投瑞银基金管理有限公司研究部总监、投资部总监、公司总经理助理；2008年11月至2011年5月，任深圳市海富东方投资管理有限公司总经理；2011年6月至2011年8月，拟任华西证券有限责任公司副总裁兼深圳分公司总经理；2011年8月至2014年7月，任华西证券有限责任公司副总裁兼深圳分公司总经理；2014年7月至今，任华西证券股份有限公司副总裁兼深圳分公司总经理。（2015年2月至今，兼任公司企业综合金融服务管理委员会副主任委员；2012年11月至今，兼任华西银峰投资有限责任公司董事）2011年8月起任深圳分公司总经理，2012年11月起任银峰投资董事；2014年7月起任本公司副总裁兼深圳分公司总经理。

(8) 曾颖：男，汉族，1973年3月生，中国国籍，无境外居留权，现任本公司董事会秘书。主要工作经历如下：1993年7月至2005年2月，历任泸州老窖股份有限公司董事办秘书、总经办秘书工作人员；2005年2月至2006年1月，任泸州老窖股份有限公司总经办副主任；2006年1月至2006年3月，任泸州老窖股份有限公司董事办副主任；2006年3月至2008年1月，任泸州老窖股份有限公司董事办副主任、证券事务代表；2008年1月至2009年6月，任泸州老窖股份有限公司董事办主任、证券事务代表；2009年6月至2015年6月，任泸州老窖股份有限公司董事会秘书、董事办主任；2015年8月至2016年2月，拟任华西证券股份有限公司董事会秘书；2016年2月至今，起任本华西证券股份有限公司董事会秘书。

(9) 于鸿：男，汉族，1970年3月生，新加坡国籍，现任本公司首席风险官，华西银峰投资有限责任公司董事。主要工作经历如下：1998年9月至2000年11月，新加坡国立大学讲师；2000年11月至2002年9月，任新加坡星展银

行总部风险管理部助理副总裁；2002年9月至2007年7月，任新加坡花旗银行亚太区总部 FICC 结构产品交易部执行总裁；2007年7月至2011年底12月，任高盛高华证券有限责任公司金融部投资银行部门执行董事；2012年12月至2012年12月，任泰康资产管理有限责任公司风险管理部总经理；2013年8月至2013年12月，任润峰电力有限公司国际投融资部总经理；2013年12月至2015年8月，任平安证券有限责任公司首席风险分析师；2015年8月至2016年1月，拟任本华西证券股份有限公司首席风险官；2016年2月至今，任本华西证券股份有限公司首席风险官。（2017年9月至今，兼任华西银峰投资有限责任公司董事）。

## （二）董事、监事、高级管理人员兼职情况

截至2017年12月31日，发行人现任董事、监事及高级管理人员的兼职情况如下：

姓名	在本公司任职	兼职单位	兼职职务	兼职单位与本公司关系	在兼职单位领薪情况
蔡秋全	董事长	老窖集团	副总经理	控股股东	否
邓晓春	董事	四川剑南春（集团）有限责任公司	总经理助理、 董事会秘书、 发展部部长、 审计监察部部长	5%以上股东	是
		中航宝胜（四川）电缆有限公司	董事	无	否
		天仟重工有限公司	董事长、总经理	无	否
		四川绵竹剑南春房地产开发有限责任公司	董事长、总经理	无	否
		四川剑南春股份有限公司	董事	无	否
		四川绵竹剑南春对外经济贸易有限公司	监事	无	否
		四川天益冶金集团有限公司	监事	无	否
		绵竹金盛源生物化工有限责任公司	董事	无	否
		四川中国白酒金三角品牌运营发展股份有限公司	监事	无	否

姓名	在本公司任职	兼职单位	兼职职务	兼职单位与本公司关系	在兼职单位领薪情况
		四川汇金商贸有限公司	监事	无	否
		四川剑海投资有限公司	董事	无	否
		四川鸿生金融仓储有限公司	监事	无	否
		四川绵竹剑南春大酒店有限公司	监事	无	否
		德阳天元酒业有限公司	监事	无	否
		四川绵竹剑南春森林公园有限公司	监事	无	否
		杨凌绿丰科技有限公司	董事	无	否
		四川益民融资担保有限公司	监事	无	否
		德阳市旌阳民福小额贷款有限公司	监事	无	否
		四川绵竹富利泰投资发展有限公司	监事	无	否
		四川天成祥酒类销售有限公司	执行董事、总经理	无	否
		绵竹剑南春保健酒有限责任公司	董事	无	否
		四川明福通用设备制造有限责任公司	董事	无	否
		绵竹市天益酒类有限公司	监事	无	否
		成都汉鼎艺术品有限公司	监事	无	否
		四川省文君酒厂有限责任公司	监事	无	否
		成都市瑞驰精工机械制造有限公司	董事	无	否
		绵竹益恒贸易有限公司	执行董事、总经理	无	否
曹勇	董事	四川富临实业集团有限公司	董事	无	是
		都江堰蜀电投资有限责任公司	董事长、总经理	5%以上股东	否
		绵阳富临精工机械股份有限公司	董事长	无	否
相立军	董事、副董事长	华能资本服务有限公司	副总经理、党委委员、机关党委书记、工会主席	无	是

姓名	在本公司任职	兼职单位	兼职职务	兼职单位与本公司关系	在兼职单位领薪情况
贝多广	独立董事	中国信托业保障基金有限责任公司	独立董事	无	是
		金地（集团）股份有限公司	独立董事	无	是
		中国证券业协会创新发展战略专业委员会	顾问	无	否
		中国人民大学中国普惠金融研究院	院长	无	是
		上海财经大学	博士生导师	无	否
		北京国际信托有限公司	独立董事	无	是
		仁达普惠（北京）咨询有限公司	董事长	无	是
项振华	独立董事	北一机床股份有限公司	独立董事	无	是
		中新科技集团股份有限公司	独立董事	无	是
		北京市竞天公诚律师事务所	合伙人	无	是
		中国纸业投资有限公司	董事	无	否
		浙江昂利康制药有限公司	独立董事	无	是
荣健	独立董事	瑞华会计师事务所（特殊普通合伙）	合伙人	无	是
蒲虎	独立董事	四川广力律师事务所	主任	无	是
		成都市律师协会	副监事长	无	否
		政协成都市委员会	常委	无	否
		四川省广力物流有限公司	监事	无	否
李平	独立董事	四川大学法学院	教授	无	是
		四川川达律师事务所	律师	无	是
		四川华能宝兴河水电有限责任公司	董事	无	否
		四川华能泸定水电有限公司	董事	无	否
		四川华能康定水电有限责任公司	董事	无	否
		四川华能太平驿水电有限责任公司	董事	无	否
		四川华能东西关水电股份有限公司	董事	无	否
		四川华能涪江水电有限责任公司	董事	无	否

姓名	在本公司任职	兼职单位	兼职职务	兼职单位与本公司关系	在兼职单位领薪情况
		华能明台电力有限责任公司	董事	无	否
杨炯洋	董事、总经理	华西银峰	董事长	全资子公司	否
祖强	副总裁、首席运营官	华西期货	董事	子公司	
邢怀柱	合规总监	四川省证券期货业协会	副会长	无	否
胡小泉	副总裁、财务负责人	华西期货	董事长	全资子公司	否
		华期梧桐成都资产管理有限公司（以下简称“华期梧桐”）	董事长	孙公司	否
程华子	董事、副总裁	天府（四川）联合股权交易中心股份有限公司	董事	发行人的联营企业	否
庞晓龙	监事会主席	无	无	无	否
邢修元	副总裁	华西银峰	董事	全资子公司	否
于鸿	首席风险官	华西银峰	董事	全资子公司	否

### （三）董事、监事、高级管理人员重大违法违规情形

报告期内，发行人董事、监事、高级管理人员均能够按照有关法律、法规、《公司章程》及相关议事规则的规定，独立有效地进行运作并切实履行应尽的职责和义务，无重大违法违规的情形发生。

## 七、公司治理

公司建立了包括股东大会、董事会、监事会、经营管理层在内的法人治理结构。股东大会为公司的权力机构，董事会为决策机构，监事会为监督机构，经营管理层为经营执行机构。公司董事会下设薪酬与提名委员会、审计委员会、风险控制委员会三个专门委员会。

### （一）股东大会制度及其运行情况

股东大会是公司的权力机构，依法行使下列职权：

- 1、决定公司的经营方针和投资计划；
- 2、选举和更换非由职工代表担任的董事、监事，决定有关董事、监事的报酬事项；

- 3、审议批准董事会的报告；
- 4、审议批准监事会的报告；
- 5、审议批准公司的年度财务预算方案、决算方案；
- 6、审议批准公司的利润分配方案和弥补亏损方案；
- 7、对公司增加或减少注册资本作出决议；
- 8、对发行公司债券作出决议；
- 9、对公司合并、分立、变更公司形式、解散和清算等事项作出决议；
- 10、修改公司章程；
- 11、对公司聘用、解聘会计师事务所作出决议；
- 12、审议批准《公司章程》第四十八条规定的对外担保事项；
- 13、审议公司在 1 年内对外投资超过公司最近一期经审计总资产（扣除客户保证金后）30%的事项；
- 14、审议公司在 1 年内购买、出售重大资产超过公司最近一期经审计总资产（扣除客户保证金后）30%的事项；
- 15、审议批准公司与关联方发生的金额在 3,000 万元以上，且占公司最近一期经审计净资产绝对值 5% 以上的关联交易；
- 16、审议批准变更募集资金用途事项；
- 17、审议股权激励计划；
- 18、听取合规总监关于公司合规状况的报告；
- 19、审议法律、行政法规、部门规章或本章程规定应当由股东大会决定的其他事项。

自 2014 年 7 月 11 日本公司整体变更设立至 2017 年 12 月 31 日，本公司股东大会召开了十四次次会议。其召集、提案、召开、主持和决议等事项均符合议事规则的有关规定。

## （二）董事会制度及其运行情况

公司设董事会，对股东大会负责，董事会行使下列职权：

- 1、召集股东大会，并向股东大会报告工作；
- 2、执行股东大会的决议；
- 3、决定公司的经营计划和投资方案；
- 4、制订公司的年度财务预算方案、决算方案；
- 5、制订公司的利润分配方案和弥补亏损方案；
- 6、制订公司增加或减少注册资本、发行债券或其他证券及上市方案；
- 7、拟订公司重大收购、收购本公司的股份或公司合并、分立、变更公司形式、解散的方案；

在股东大会授权范围内，决定公司对外投资、收购出售资产、资产抵押、对外担保事项、委托理财、关联交易等事项；

8、制定和修订公司的业务经营、人事薪酬、合规管理、风险控制等基本管理制度；

9、决定公司内部管理机构、部门和下属子公司、分公司、营业部等分支机构的设置；

聘任或解聘公司总经理，根据总经理的提名，聘任或解聘公司副总经理、财务负责人、合规总监；负责组织对公司总经理、合规总监的绩效考评，参照总经理的考评意见，组织对公司副总经理、财务负责人、首席风险官的绩效考评；并在绩效考评的基础上决定其报酬及奖惩事项；

10、制订本章程的修改方案；

11、管理公司信息披露事项；

12、向股东大会提请聘请或更换为公司审计的会计师事务所；

13、听取公司总经理的工作汇报并检查总经理的工作；

14、向股东大会会议提出提案；

15、决定公司会计政策及会计估计变更事项，以及会计差错调整事项。



16、审议公司的证券自营投资规模；

17、听取合规总监的工作报告，审议年度合规报告，评估公司合规管理有效性，督促解决合规管理中存在的问题，对合规管理的有效性承担责任；

18、审议公司定期风险评估报告，审议批准公司的风险偏好、风险容忍度以及重大风险限额；

19、法律、行政法规、部门规章规定及股东大会授予的其他职权。

超过股东大会授权范围的事项，应当提交股东大会审议。

自 2014 年 7 月 11 日本公司整体变更设立至 2017 年 12 月 31 日，本公司董事会召开了四十次次会议。其召集、提案、召开、主持和决议等事项均符合议事规则的有关规定。

### （三）监事会制度及其运行情况

公司设监事会。监事会由 3 名监事组成，其中，由股东大会选举的股东代表 2 名，职工代表担任的监事 1 名，监事会设监事会主席 1 名，由全体监事过半数选举产生。

监事会主席召集和主持监事会会议；监事会主席不能履行职务或者不履行职务的，由半数以上监事共同推举一名监事召集和主持监事会会议。监事会行使下列职权：

- 1、应当对董事会编制的公司定期报告进行审核并提出书面审核意见；
- 2、检查公司的财务运行和合规管理、风险管理情况；
- 3、对董事、高级管理人员履行合规管理职责的情况进行监督并督促整改；
- 4、承担全面风险管理的监督责任，监督检查董事会和经理层在风险管理方面的履职尽责情况并督促整改；
- 5、当董事、高级管理人员的行为损害公司的利益时，要求其予以纠正，必要时向股东大会或国家有关主管机关报告；
- 6、对违反法律、行政法规、本章程或者股东大会决议以及发生重大合规风险负有主要责任或者领导责任的董事、高级管理人员，提出罢免的建议；

- 7、提议召开临时股东大会，在董事会不履行《公司法》规定的召集和主持股东大会职责时召集和主持股东大会；
- 8、向股东大会提出提案；
- 9、依照《公司法》第一百五十二条的规定，对董事、高级管理人员提起诉讼；
- 10、发现公司经营情况异常，可以进行调查；必要时，可以聘请会计师事务所、律师事务所等专业机构协助其工作，费用由公司承担；
- 11、公司章程规定或股东大会授予的其他职权；

监事列席董事会会议，并对董事会决议事项提出质询或者建议。

自 2014 年 7 月 11 日本公司整体变更设立至 2017 年 12 月 31 日，本公司监事会召开了十次次会议。其召集、提案、召开、主持和决议等事项均符合议事规则的有关规定。

#### （四）董事会专门委员会制度及其运行情况

公司董事会应当根据股东大会的决议设立薪酬与提名委员会、审计委员会、风险控制委员会。公司董事会可以根据股东大会的决议设立战略发展委员会等其他专门委员会。专门委员会成员全部由董事组成，其中董事会薪酬与提名委员会、审计委员会委员中独立董事不得少于 1/2 并担任负责人，审计委员会中至少有一名独立董事从事会计工作 5 年以上。

各专门委员会在董事会授权下开展工作，为董事会的决策提供咨询意见，对董事会负责。专门委员会的组成和职能由董事会确定。各专门委员会的提案应提交董事会审查决定。

各专门委员会可以聘请外部专业人士提供服务，由此发生的合理费用由公司承担。

##### 1、薪酬与提名委员会

根据公司章程的规定，薪酬与提名委员会的主要职责：

- （1）对公司董事、高级管理人员的选任标准和程序进行审议并提出意见，

搜寻合格的董事和高级管理人员人选，对董事和高级管理人员人选的资格条件进行审查并提出建议；

(2) 对公司董事和高级管理人员的考核与薪酬管理制度进行审议并提出意见；

(3) 对董事和高级管理人员进行考核并提出建议；

(4) 董事会授予的其他职责。

自 2014 年 7 月 11 日本公司整体变更设立至 2017 年 12 月 31 日，本公司薪酬与提名委员会召开了七次会议，其召集、提案、召开、主持和决议等事项均符合议事规则的有关规定。

## 2、审计委员会

根据公司章程的规定，审计委员会的主要职责是：

(1) 监督年度审计工作，就审计后的财务报告信息的真实性、准确性和完整性作出判断，提交董事会审议；

(2) 提议聘请或者更换外部审计机构，并监督外部审计机构的执业行为；

(3) 负责内部审计与外部审计之间的沟通；

(4) 董事会授予的其他职责。

自 2014 年 7 月 11 日本公司整体变更设立至 2017 年 12 月 31 日，本公司审计委员会召开了六次会议，其召集、提案、召开、主持和决议等事项均符合议事规则的有关规定。

## 3、风险控制委员会

根据公司章程的规定，风险控制委员会的主要职责：

(1) 对公司合规管理和风险管理的总体目标、基本政策进行审议并提出建议；

(2) 对合规管理和风险管理的机构设置及其职责进行审议并提出意见；

(3) 对需董事会审议的重大决策的风险和重大风险的解决方案进行评估并提出意见；

- (4) 对需董事会审议的合规报告和风险评估报告进行审议并提出意见；
- (5) 建立与公司合规总监和首席风险官的直接沟通机制；
- (6) 董事会授予的其他职责。

自 2014 年 7 月 11 日本公司整体变更设立至 2017 年 12 月 31 日，本公司风险控制委员会会议召开了六次会议，其召集、提案、召开、主持和决议等事项均符合议事规则的有关规定。

#### 4、战略发展委员会

根据公司章程的规定，战略发展委员会的主要职责：

- (1) 对公司长期发展战略规划进行研究并提出建议；
- (2) 对须经董事会批准的重大投资融资方案进行研究并提出建议；
- (3) 对须经董事会批准的重大资本运作、资产经营项目进行研究并提出建议；
- (4) 对其他影响公司发展的重大事项进行研究并提出建议；
- (5) 对以上事项的实施进行检查；
- (6) 董事会授权的其他事宜。

#### (五) 独立董事制度及其运行情况

公司建立独立董事制度。独立董事应占董事会成员三分之一以上，其中至少有一名会计专业人士。独立董事是指不在公司担任除董事以外的其他职务，并与公司及其主要股东不存在可能影响其进行独立客观判断关系的董事。

公司独立董事，除本章程第一百零四条规定的董事任职基本条件外，还应当具备以下条件：

- (1) 从事证券、金融、法律、会计工作 5 年以上；
- (2) 具有本章程第一百一十九条所要求的独立性；
- (3) 具备金融企业运作的基本知识，熟悉相关法律、法规、规章及规则；
- (4) 具有大学本科以上学历，并且具有学士以上学位；或者从事证券工

作 10 年以上或曾担任金融机构部门负责人以上职务 8 年以上的人员，学历要求可放宽至大专；

(5) 有履行职责所必需的时间和精力。

为充分发挥独立董事的作用，独立董事除具有《公司法》、《公司章程》和其他相关法律、法规赋予董事的职权外，本公司赋予独立董事以下特别权利：

(1) 需要提交股东大会审议的关联交易应当由独立董事认可后，提交董事会讨论。独立董事在作出判断前，可以聘请中介机构出具专项报告；

(2) 提议召开董事会；

(3) 向董事会提议召开临时股东大会；

(4) 向董事会提议聘用或解聘会计师事务所；

(5) 独立聘请外部审计机构和咨询机构；

(6) 征集中小股东的意见，提出利润分配提案，并直接提交董事会审议；

(7) 在股东大会召开前公开向股东征集投票权，但不得采取有偿或者变相有偿方式进行征集；

(8) 法律、行政法规、部门规章及本章程规定的其它权利。

独立董事行使上述职权时，应取得全体独立董事 1/2 以上的同意。

(六) 近三年及一期违法违规行爲及接受处罚的情况

报告期内，本公司受到的行政处罚如下：

1、四川省成都高新技术产业开发区国家税务局于 2015 年 1 月 16 日向成都天府二街证券营业部出具《税务行政处罚决定书（简易）》（高国税简罚[2015]292 号），对成都天府二街证券营业部逾期未申报增值税的行为，处以 400 元的罚款。成都天府二街证券营业部已及时缴纳了罚款。根据《税收征收管理法》第 62 条规定，纳税人未按照规定的期限办理纳税申报和报送纳税资料的，或者扣缴义务人未按照规定的期限向税务机关报送代扣代缴、代收代缴税款报告表和有关资料的，由税务机关责令限期改正，可以处二千元以下的罚款；情节严重的，可以处二千元以上一万元以下的罚款。鉴于成都天府二街证券营业

部的上述违法行为仅受到 400 元的罚款，不属于前述《税收征收管理法》规定的税务处罚情节严重的情形，因此发行人律师认为该等违法行为不属于情节严重的重大违法行为。

2、广州市国家税务局直属税务分局于 2015 年 7 月 17 日向广州珠江东路证券营业部出具《税务行政处罚决定书（简易）》（穗国税直简罚[2015]22 号），对广州珠江东路证券营业部逾期未申报增值税的行为，处以 60 元的罚款。经发行人律师核查，广州珠江东路证券营业部已及时缴纳了罚款。根据《税收征收管理法》第 62 条规定，纳税人未按照规定的期限办理纳税申报和报送纳税资料的，或者扣缴义务人未按照规定的期限向税务机关报送代扣代缴、代收代缴税款报告表和有关资料的，由税务机关责令限期改正，可以处二千元以下的罚款；情节严重的，可以处二千元以上一万元以下的罚款。鉴于广州珠江东路证券营业部的上述违法行为仅受到 60 元的罚款，不属于前述《税收征收管理法》规定的税务处罚情节严重的情形，因此发行人律师认为该等违法行为不属于情节严重的重大违法行为。

3、北京市海淀区国家税务局第一税务所于 2016 年 4 月 25 日向北京彰化路证券营业部出具《税务行政处罚决定书（简易）》（海一国简罚[2016]2253 号），对北京彰化路证券营业部逾期未申报企业所得税的行为，处以 100 元的罚款。经发行人律师核查，北京彰化路证券营业部已及时缴纳了罚款。根据《税收征收管理法》第 62 条规定，纳税人未按照规定的期限办理纳税申报和报送纳税资料的，或者扣缴义务人未按照规定的期限向税务机关报送代扣代缴、代收代缴税款报告表和有关资料的，由税务机关责令限期改正，可以处二千元以下的罚款；情节严重的，可以处二千元以上一万元以下的罚款。鉴于北京彰化路证券营业部的上述违法行为仅受到 100 元的罚款，不属于前述《税收征收管理法》规定的税务处罚情节严重的情形，因此发行人律师认为该等违法行为不属于情节严重的重大违法行为。

除上述事项外，本公司严格遵守国家有关法律、法规，近三年内未发生违法违规行为，未受到证券监管部门、相关监管机构以及国家行政机关的处罚。

#### （七）中国证监会采取的警示措施

报告期内，中国证监会采取警示措施如下：

2015年4月2日，本公司由于在开展融资融券业务过程中，存在向在公司从事证券交易时间连续计算不足半年的客户融资融券等问题而被中国证监会采取警示措施。在证监会出具警示函的当月，本公司已完成对上述问题的整改。

（八）董事、监事及高级管理人员的任职符合《公司法》及《公司章程》规定的情况

本公司董事、监事、及高级管理人员的任职符合《公司法》及《公司章程》的相关规定。

（九）控股股东、实际控制人及其关联方控制的其他企业资金占用及担保情况

本公司最近三年及一期不存在资金被控股股东、实际控制人及其关联方违规占用，或者为控股股东、实际控制人及其关联方提供担保的情形。

## 八、本公司的独立运营情况

本公司在资产、人员、财务、机构和业务等方面与股东完全分开，具有完整的业务体系和直接面向市场独立经营的能力。

### （一）资产完整和独立

本公司拥有独立完整的业务体系和相关资产，包括房产、商标、交易席位、经营许可证、域名以及电子信息设备等，与股东的资产完全分开，不存在本公司股东违规占用本公司资金、资产及其它资源的情况。

### （二）人员独立

本公司设置了独立于控股股东的人力资源管理部门，制定了独立的劳动、人事、工资制度。截至2018年3月31日，公司总经理（总裁）、副总经理（副总裁）、合规负责人、财务负责人、董事会秘书等高级管理人员没有在控股股东、实际控制人及其控制的其他企业中担任除董事、监事以外的其他职务，也没有在控股股东、实际控制人及其控制的其他企业领薪。本公司的财务人员未在控股股东、实际控制人及其控制的其他企业中兼职。公司的董事、监事、高

级管理人员均经证券监管机构核准任职资格，并严格按照《公司法》、《公司章程》等有关规定产生。

### （三）财务独立

本公司设置了独立的财务部门，根据现行会计制度及相关法律法规并结合公司实际情况制定了财务管理制度等内部控制制度，建立了独立、完整的财务核算体系，能够独立作出财务决策，具有规范的财务会计制度和对分公司、子公司的财务管理制度，未与控股股东及其所控制的其他企业共用银行账户。公司及下属各核算单位均独立建账，并按公司制定的财务管理制度，对其发生的各类经济业务进行独立核算。公司在银行独立开设账户，对所发生的经济业务进行结算。公司独立办理了税务登记并依法独立进行纳税申报和缴纳。公司没有为控股股东及其控制的其他企业提供担保，或将以公司名义的借款转借给控股股东及其控制的其他企业使用。

### （四）机构独立

本公司依据法律、法规、规范性文件及公司章程的规定设立了股东大会、董事会、监事会等机构，同时建立了独立完整的内部组织结构，各部门之间职责分明、相互协调，独立行使经营管理职权。本公司与控股股东及其控制的企业之间机构完全分开；不存在与控股股东及其所控制的其他企业合署办公、混合经营的情形；不存在控股股东和其它关联方干预本公司机构设置的情况。

### （五）业务独立

本公司从事的业务包括：证券经纪，证券投资咨询，与证券交易、证券投资活动有关的财务顾问，证券承销与保荐，证券自营，证券资产管理，证券投资基金代销，融资融券，代销金融产品，为期货公司提供中间介绍业务，中国证监会批准的其他业务。

本公司业务独立于控股股东、实际控制人及其控制的其他企业，与控股股东、实际控制人及其控制的其他企业间不存在同业竞争或者显失公平的关联交易。

## 九、公司所在行业状况



## （一）我国证券市场发展概况

证券市场作为金融市场的重要组成部分，在国民经济发展中承担着资源配置和资本定价两大基本职能。自 1990 年上海证券交易所、深圳证券交易所成立，标志着我国证券市场正式诞生。随着《证券法》、《公司法》等一系列法律、法规的颁布、实施，中国证券市场经历了一系列重大的制度变革，证券行业在这些变革中实现了跨越式发展。

伴随中国证券市场的不断发展，证券公司的资本实力和经营水平有了显著提高。据中国证券业协会统计，截至 2017 年 12 月 31 日，131 家证券公司总资产为 6.14 万亿元，净资产为 1.85 万亿元，净资本为 1.58 万亿元，客户交易结算资金余额（含信用交易资金）1.06 万亿元，托管证券市值 40.33 万亿元，资产管理业务受托资金总额 17.26 万亿元。证券公司未经审计财务报表显示，131 家证券公司全年实现营业收入 3,113.28 亿元，实现净利润 1,129.95 亿元，120 家公司实现盈利，占证券公司总数的 91.60%。

中国证券市场在改善融资结构、促进经济发展等方面发挥着十分重要的作用。

### 2015 年-2017 年证券行业概况

项目	2017 年/ 2017 年末	2016 年/ 2016 年末	2015 年/ 2015 年末
证券公司数量（家）	131	129	125
盈利公司数量（家）	120	124	124
盈利公司占比（%）	91.60	96.12	99.20
营业收入（亿元）	3,113.28	3,279.94	5,751.55
净利润（亿元）	1,129.95	1,234.45	2,447.63
总资产（万亿元）	6.14	5.79	6.42
净资产（万亿元）	1.85	1.64	1.45
净资本（万亿元）	1.58	1.47	1.25

资料来源：中国证券业协会

## （二）我国证券行业竞争格局

### 1、证券公司数量多，整体规模偏小，出现集中化趋势

近年来，我国经济总量保持了持续稳定的增长态势，已跃居全球第二。然而作为金融体系重要组成部分的证券行业，与银行、信托相比，整体规模仍然偏小，处于发展的初级阶段。据中国证券业协会统计，截至 2017 年 12 月 31 日，我国证券公司总数为 131 家，平均每家公司未经审计总资产、净资产和净资本分别为 468.70 亿元、141.22 亿元和 120.61 亿元；2017 年 12 月，平均每家公司营业收入为 23.77 亿元、净利润为 8.63 亿元。与国际同行相比，我国证券公司在规模和业务能力上存在着较大的差距。

目前，证监会实行以净资本为核心的监管体系，各种新业务的开展也对净资本规模提出了更高的要求。行业并购整合势在必行，伴随着各种资源向规模较大、资产优良的优质券商集中，行业集中度将会有所提高。

## 2、盈利模式单一，传统业务竞争日趋激烈，积极探索创新业务模式

我国与境外发达市场相比，资本市场的金融产品较少，较为复杂的金融衍生产品的发展受到一定的限制。证券公司的盈利模式较为单一，收入主要来自证券经纪、自营、投资银行三大业务，不同证券公司盈利模式差异化程度较低，经营同质化较为明显。2017 年 12 月，证券业代理买卖证券业务净收入、证券承销与保荐业务净收入、证券投资收益（含公允价值变动损益）占营业收入的比例分别为 26.37%、12.34%、27.66%。就传统业务本身来看，由于所提供的产品和服务差异度小，随着参与者增多、服务和产品供给增加，市场竞争日趋激烈，竞争仍主要体现为价格竞争。随着证券公司改革开放、创新发展的不断推进，近年来，各项创新业务不断推出，收入贡献逐渐加大。

## 3、部分优质证券公司确立了行业领先地位和竞争优势

经过综合治理整顿和分类监管，证券行业目前已步入了良性的发展轨道。不同证券公司开始谋求有特色的发展路径，力图形成自己的核心竞争力。部分证券公司着重扩大市场份额，各项业务全面、综合发展，成长为大型的综合性证券公司。部分证券行业则通过深挖产业链进行特色化经营，在细分领域提供金融服务，在特定区域或行业形成了自身的核心竞争力。

## 4、证券行业对外开放正有序推进，竞争更为激烈

《外资参股证券公司设立规则》实施后，国际金融机构和国际投资银行陆

续在中国设立了代表处和合资证券公司，驻华代表处和合资证券公司队伍不断扩容。进入我国资本市场的国际投资银行多数具备全球化经营和混业经营背景，在管理水平、资本规模等方面更具优势，特别是在创新业务和高端市场等利润丰厚的业务领域，国际投资银行经过长期的积累，优势更为明显。证监会于2018年4月28日公布了《外商投资证券公司管理办法》，证券行业对外开放步伐进一步加快，将有更多国际金融机构进入中国资本市场，对中国本土证券公司形成冲击。

### （三）行业发展趋势

#### 1、业务多元化

随着多层次资本市场建设的持续推进，证券行业的改革、创新和发展进一步深化，证券公司作为现代投资银行的基础功能将不断完善，传统业务加快转型升级，新业务、新产品层出不穷，都将大大拓展证券公司的经营范围和业务空间，证券业的业务将向多元化方向发展。

随着多层次资本市场的建立和完善以及金融创新业务范围的不断扩大，证券公司收入结构单一的现状已逐步改变，融资融券、股指期货、直投、约定购回式证券交易、代销金融产品、新三板等创新领域已成为证券公司新的收入来源。

#### 2、服务综合化

未来几年，我国经济保持平稳较快增长，产业结构持续转型升级，居民财富不断积累，因而催生出了对于证券市场的新的需求，传统的证券公司较为单一的业务模式和服务模式已难以适应实体经济和广大居民专业化、多元化、综合化的投融资和财富管理需求。与此同时，商业银行、信托公司、保险公司等其他金融机构也凭借自身优势向证券金融业务渗透，对证券公司的综合金融服务能力提出了挑战。为适应客户需求和竞争环境变化，我国证券公司将以客户需求为中心，不断拓展新的业务和服务领域，增强业务和服务的深度与广度，从业务、产品、渠道、支持服务体系等方面进行整合，向客户提供全方位的综合金融服务。

#### 3、发展差异化

近年来，随着市场化程度的逐步提高和竞争日益激烈，我国证券业已初步呈现出业务差异化竞争、资本和利润向大型证券公司集中的格局。在行业创新发展的新阶段，管制放松带来的市场化竞争、创新业务的加速发展，都对证券公司的资本实力、创新能力、营销网络、人才队伍和风险管理等方面提出了更高的要求，也为证券公司实施差异化的发展战略和竞争策略提出了要求、创造了条件。随着我国证券市场的发展，部分证券公司不断扩大市场份额，谋求各项业务的全面、综合发展，致力于成为大型综合性证券公司。与此同时，部分券商则不断巩固和完善其在某项业务或某个区域的竞争优势，通过产业链的深挖和特色化经营，在细分领域为实体经济提供金融服务，致力于成为在细分市场具有核心竞争力的证券公司。

#### 4、竞争国际化

随着我国总体经济实力的提升和经济全球化进程的推进，我国金融行业和金融市场对外开放程度将不断提高，我国证券业和资本市场的国际化步伐也在不断加快，国内证券业国际化竞争将不断升级。

证监会于 2018 年 4 月 28 日公布了《外商投资证券公司管理办法》，外资参股证券公司可拥有的权益比例进一步提高。政策的放宽为国际投资银行进入中国市场提供了更多机会，未来不久我国证券行业竞争可能进入白热化阶段。

外资证券公司加快进入国内市场、加大资源投入力度，提升了国内证券业的国际化竞争程度。外资证券经营机构历史悠久、实力雄厚，在金融创新、风险管理及专业人才等方面具有较大优势，他们将给本土证券公司带来更大的竞争压力。另一方面，国内部分证券公司将通过设立机构、业务合作和收购兼并等方式逐步进入国际市场，参与国际竞争，逐步实现在全球范围内配置资源、服务客户、管理风险，并可能逐步成长为具有国际竞争力的大型投资银行。

## 十、公司主要业务及经营状况

### （一）公司主要业务概况

报告期内，公司主要从事经纪及财富管理业务、信用业务、投资银行业务、资产管理业务、投资业务以及其他业务。

公司倡导“助你成功，共享成果”核心价值观，秉承专业化、市场化的经营理念规范运作。多年来，华西证券凭着较强的市场适应能力，一直保持强劲的盈利发展势头，是全国少有的连续九年持续盈利的证券公司。目前公司各类业务发展势头较好，业务结构较为均衡。

公司最近三年及一期营业收入结构情况如下：

单位：万元，%

项目	2018年1-3月		2017年		2016年		2015年	
	收入	占比	收入	占比	收入	占比	收入	占比
经纪业务及财富管理业务	29,655.33	43.64	137,486.94	51.50	192,015.56	70.84	487,366.00	81.08
信用业务	14,152.50	20.82	41,534.35	15.56	28,725.33	10.60	47,793.67	7.95
投资银行业务	2,569.30	3.78	33,577.70	12.58	29,304.20	10.81	19,621.79	3.26
资产管理业务	1,626.54	2.39	15,914.23	5.96	7,094.80	2.62	3,780.56	0.63
投资业务	20,224.52	29.76	41,522.98	15.55	37,106.40	13.69	34,109.64	5.67
其他业务	-268.24	-0.39	1,667.30	0.62	-19,383.32	-7.15	8,420.22	1.40
分部间抵销	-	-	-4,725.34	-1.77	-3,821.87	-1.41	-	-
<b>合计</b>	<b>67,959.95</b>	<b>100.00</b>	<b>266,978.15</b>	<b>100.00</b>	<b>271,041.23</b>	<b>100.00</b>	<b>601,091.87</b>	<b>100.00</b>

注：数据来源于审计报告附注

## （二）公司主要经营数据行业排名情况

根据中国证券业协会公布的数据，2017年公司相关业务指标排名情况如下：

### 2017年公司各项业务指标业内排名情况（名次）

指标	2017年排名
总资产	29
净资产	35
净资本	36
营业收入	36
净利润	26
净资产收益率	21
净资本收益率	23

数据来源：中国证券业协会

经过多年发展，本公司综合实力显著提高，在证券行业中的地位明显提升。2017年，本公司总资产、净资产、营业收入、净利润等主要经营指标均排名行业前四十位。

### （三）主要业务经营情况

报告期内，公司主要从事经纪及财富管理业务、信用业务、投资银行业务、资产管理业务、投资业务以及其他业务。经纪及财富管理业务：主要为证券和期货经纪业务、推广和代理销售金融产品业务、提供专业化研究和咨询服务业务等；信用业务：主要为融资融券业务、股票质押式回购业务、约定购回式证券交易业务等资金融通业务；投资银行业务：主要为向机构客户提供金融服务，具体包括股票承销保荐、债券承销、并购重组财务顾问和新三板推荐等业务；资产管理业务：主要为公司作为集合、定向和专项资管产品以及私募基金管理人提供的资产管理服务；投资业务：主要为公司从事权益类、固定收益类、衍生类产品及其他金融产品的交易和做市业务；

#### 1、经纪及财富管理业务

经纪及财富管理业务主要包括证券和期货经纪业务、推广和代理销售金融产品业务、提供专业化研究和咨询服务业务等。

2015年、2016年和2017年，公司经纪及财富管理业务收入分别为487,366.00万元、192,015.56万元和137,486.94万元，占公司营业收入的比例分别为81.08%、70.84%和51.50%。

2018年1-3月，公司经纪及财富管理业务收入为29,655.33万元，较去年同期下降9.53%，占公司营业收入的比例为43.64%。

截至2017年末，公司在全国范围内设立了81家营业部，拥有先进的证券交易系统，依靠集中交易平台，为客户提供快捷高效的交易通道。同时公司依托强大的研发力量，通过交易系统、网站、客户经理等多种途径为客户提供投资建议，并为客户揭示该项业务的风险。2017年公司股基交易量17,855.38亿元，随市场呈现较大的波动。

公司证券经纪业务以四川为根据地，网点遍及北京、上海、深圳、大连、广州、杭州、天津、重庆、武汉等国内主要城市，正在陆续向国内其他中心城

市申请新设营业网点。其中公司营业网点在四川地市州覆盖率超过 70%，具有明显的渠道网点优势；四川以外营业网点呈现良好发展态势，具有强劲的市场竞争力。按照“立足四川、辐射全国”的经营思路，华西证券已构建起经纪业务的全国体系。

2017 年，受国内外宏观经济影响，我国证券市场处于震荡调整阶段，结构化行情明显。证券行业在监管部门的监督与指导下不断强化自身风险管理能力，强化投资者适当性管理，市场规范水平有所提高。与此同时，受互联网金融冲击的影响，行业竞争进一步加剧，整体佣金率持续下滑。

在此背景下，公司持续加大经纪业务转型创新力度，以客户为中心，加强金融科技与业务的融合，着力探索为客户提供个性化、综合化、高价值附加等服务，以数据化和智能化为目标，结合自身特点，以期在传统的产品和服务流程上进行渠道优化和服务升级。2016 年至 2017 年，公司代理买卖证券业务净收入行业排名分别为第 17 名和第 18 名，保持在行业前 20% 分位。

公司精心打造了财富管理咨询服务体系，以及多样化的金融产品体系，接近 500 人的投顾团队，为零售客户提供资产配置解决方案以及个性化服务，所服务的客户占活跃用户的 27%。公司不断探索财富管理道路上的多元化收费方式，建立了“赢财富”增值服务体系，满足了客户差异化服务需求。经纪业务增值服务收入在佣金收入的占比由 2016 年的 1.6% 提升至 2017 年的 4.3%。公司财富管理服务减缓了佣金率下滑，相比市场平均佣金率有一定的溢价。与此同时，本公司以产品代销作为经纪业务向财富管理转型的重要支撑，加大产品研发与引进，丰富产品代销种类，满足不同风险偏好客户多元化的投资需求。代销金融产品规模达 52.67 亿元，创造收入 867.25 万元。

## 2、信用业务

公司的信用业务主要包括融资融券业务、股票质押式回购业务、约定购回式证券交易业务。

2015 年、2016 年和 2017 年，公司信用业务收入分别为 47,793.67 万元、28,725.33 万元和 41,534.35 万元，占公司营业收入的比例分别为 7.95%、10.60% 和 15.56%。2017 年度创造业务收入 92,885.28 万元，扣除资金成本 51,350.93 万

元后，信用业务营业收入为 41,534.35 万元，较去年同期增长 44.59%。

2018 年 1-3 月，公司信用业务收入为 14,152.50 万元，较去年同期增长 37.11%，占公司营业收入的比例为 20.82%。本期信用业务收入较去年同期大幅增长主要是由于股票质押式回购业务规模增加。

报告期内，公司持续推进信用业务的开展。截至 2017 年末，公司融资融券规模余额 92.91 亿元，与上年基本持平，市场占有率 0.90%，行业排名第 24 位，随着公司融资融券业务客户担保资产对客户负债的保障程度逐年提高，业务整体风险逐年降低；股票质押式回购规模快速增长，2017 年末达 54.10 亿元，整体履约保障比例为 237.13%，高于风险线水平，公司股票质押式回购证券交易业务客户待回购证券资产对客户负债的保障程度均在合理范围内；约定式购回业务规模与 2016 年末保持稳定，截至 2017 年末，公司约定购回式证券交易融出资金未出现逾期情况，未发生强制平仓操作，未形成不良债权，业务风险控制有效。

### 3、投资银行业务

公司投资银行业务主要为向机构客户提供金融服务，具体包括股票承销保荐、债券承销、并购重组财务顾问和新三板推荐等业务。

2015 年、2016 年和 2017 年，公司投资银行业务收入分别为 19,621.79 万元、29,304.20 万元和 33,577.70 万元，占公司营业收入的比例分别为 3.26%、10.81% 和 12.58%。2017 年度，公司投资银行业务营业收入达到 33,577.70 万元，同比增加 14.58%，增长主要来源于本年股权融资及债券承销项目。

2018 年 1-3 月，公司投资银行业务收入为 2,569.30 万元，较去年同期下降 72.24%，占公司营业收入的比例为 3.78%。本期投资银行业务收入较去年大幅下滑主要是由于当前发行审核政策有所收紧，相关业务收入有所下降。

公司在上海设立证券承销保荐分公司，主管公司投行业务，分别在北京、上海、成都设立分部，为客户提供全方位的投资银行服务。公司投资银行前台业务部门主要负责所有投行业务的市场开发与培育、项目储备、承揽与承做；后台业务部门包括：资本市场部、质量控制部、综合管理部，负责项目发行、风险控制、业务管理及行政支持，形成了较为完善的业务支持体系、风险控制



体系和客户维护体系。

报告期内，公司 2015 年完成主承销项目 11 单，在会审核项目 12 单。2016 年完成主承销项目 15 单，储备了各类投行项目 60 余项。2017 年，公司抓住机遇，股票承销与保荐业务整体增长较快，担任了 3 个首发项目、3 个非公开发行股票项目、1 个配股项目的保荐机构和主承销商，1 个重大资产重组募集配套资金项目的主承销商，合计承销金额达 763,032.86 万元。债券业务方面，2017 年主承销 8 支债券，包括 6 支公司债、2 支企业债券，主承销金额为 413,525.00 万元。

公司投资银行业务立足于推行以突出专业能力和重点行业优势为特色的投行体制，通过不断提升专业能力，逐步积累重点行业优势，加强员工队伍培养，注重与客户战略性合作伙伴关系的构建，探索实施“项目组+参谋部”的整体服务模式，树立了具有较强竞争力的市场地位和品牌声誉。

#### 4、资产管理业务

公司资产管理业务主要为公司作为集合、定向和专项资管产品以及私募基金管理人提供的资产管理服务。

2015 年、2016 年和 2017 年，公司资产管理业务收入分别为 3,780.56 万元、7,094.80 万元和 15,914.23 万元，占公司营业收入的比例分别为 0.63%、2.62% 和 5.96%。

2018 年 1-3 月，公司资产管理业务收入为 1,626.54 万元，较去年同期增长 367.32%，占公司营业收入的比例为 2.39%。本期资产管理业务收入较去年大幅增长主要是由于通道业务规模大幅增长。

公司资产管理业务围绕着 FICC 主动管理投资业务和资产证券化业务两大主要方向，打造核心竞争力和品牌优势，走精品资管发展路线。公司坚定的战略选择和持续投入，在 2017 年显现出成果。截至 2017 年末，公司资产管理规模达 1,150.72 亿元，同比增长 585.91%，券商资管业务收入大幅增加 1,026.15%。报告期内，公司致力于充分发挥资产管理业务的桥梁作用，打造以类固定收益为特色的精品资产管理体系。公司不断提升资产管理业务的投研能力和风险控制能力，并在银证合作、固定收益投资、量化投资、资产证券化等方面取得了

不同程度的突破。

## 5、投资业务

公司投资业务主要为公司从事权益类、固定收益类、衍生类产品及其他金融产品的交易和做市业务。

2015年、2016年和2017年，公司投资业务收入分别为34,109.64万元、37,106.40万元和41,522.98万元，占公司营业收入的比例分别为5.67%、13.69%和15.55%。

2018年1-3月，公司投资业务收入为20,224.52万元，较去年同期增长9.12%，占公司营业收入的比例为29.76%。

公司拥有一支经验丰富的专家型投资团队，团队核心成员均从事相关业务10年以上，市场经验丰富。股票投资在行业研究、公司研究等方面具有丰富的积累，投资项目覆盖不同行业、周期、项目类型和所有制形式，已运用以股指期货、数据模型为代表的投资新思路，具备严格的投资流程管理、严谨的职业操守原则及良好的风险控制系统。2010年至今，自营投资业务发展迅猛，成为公司稳定的利润贡献点。公司将打造一支成熟且具有市场竞争力的自营投资团队，通过投资研究发现投资机会，设计投资组合，实施投资管理，确保稳定收益，最终实现公司自有资产的保值增值。

## 6、直接投资业务

本公司直接股权投资业务原由全资子公司华西金智开展。根据2016年12月30日发布实施的《证券公司私募投资基金子公司管理规范》和《证券公司另类投资子公司管理规范》规定，本公司对子公司华西金智和华西银峰进行了整改。未来，本公司直接股权投资业务将由子公司华西银峰负责执行，华西金智将作为本公司的私募投资基金子公司，负责私募投资基金业务。华西银峰成立于2012年11月30日，注册资本为10亿元，住所为上海市虹口区曲阳路1号8F，法定代表人为杨炯洋，经营范围包括：金融产品投资，股权投资（依法须经批准的项目，经相关部门批准后方可开展经营活动）。本公司持有华西银峰100%的股权。

## 7、期货经纪业务

公司全资子公司华西期货从事商品期货经纪和金融期货经纪业务，可开展商品期货、股指期货、程序化交易、套利等业务。华西期货高管具有多年期货、证券、银行及金融监管等金融行业工作经验，着力于开发国内一流水平的全自动的程序化交易系统，根据企业具体情况，设计独特的动态风险套保方案，为客户提供全面、专业的信息咨询服务。截至 2017 年 12 月 31 日，华西期货总资产 218,666.70 万元，净资产为 46,958.58 万元，2017 年净利润为 2,510.59 万元。

#### （四）公司分类评级情况

2015 年至 2017 年，在行业持续不景气甚至部分证券公司持续亏损的情况下，公司业务经营稳健发展，净利润行业排名一直保持在前 25%分位。公司在行业内的知名度和美誉度持续提升，充分反映了公司的综合竞争实力。

根据中国证监会颁布的《证券公司分类监管规定》，公司 2015 年至 2018 年评级均为 A 及以上，本公司风险管理能力在行业内具有较高水平，在市场变化中能较好地控制业务扩张的风险，各项评价指标均保持稳定，业务发展、风险管控能力、盈利水平等方面持续稳定，无重大变化。

## 十一、公司的竞争优势

### （一）稳健的经营风格

我公司秉承稳健的经营风格，有效地平滑了证券行业周期带来的业绩波动，获得了比较稳定的经营业绩。公司不以快速扩张、盲目做大为目标，不因追求短期的高收益而增加公司的经营风险，完善内控机制，实现了公司的持续盈利和稳健发展。公司连续九年一直保持盈利。体现了通过稳健经营管理适应行业固有周期特性的能力。

2001 年以来按照《证券公司内部控制指引》的要求，逐步建立、健全了公司内部控制体系，公司治理结构合理、组织体系健全、制度体系完整、内部控制有效。公司组织结构分为前台、中台、后台，决策层、执行层、监督层职责清晰，内部控制部门包括稽核审计部、风险管理部和合规法务部，同时各职能部门均承担相应职责范围的内控工作。2005 年，公司经过综合治理，治理水平和内控能力进一步提升。近三年来，公司多次对内部管理制度进行梳理修订，

丰富和完善了公司管理制度体系。2012 年，公司按照证券业协会《证券公司合规管理有效性评估指引》进行了评估。经评估，在报告期内，公司对纳入评估范围的业务与事项均已建立相应的管理制度，并得到有效执行，达到了公司合规管理的目标。

公司对各业务条线均设立了业务决策机构和业务管理部门，分别设立了经纪管理委员会、投资银行管理委员会、投资管理委员会、资产管理委员会、风险管理委员会、融资融券管理委员会、固定收益管理委员会。公司同时成立了预算管理委员会、IT 管理委员会，加强对各项内部管理工作的内控。

## （二）突出的持续盈利能力

本公司自成立以来，坚持以稳健求发展的经营理念，注重盈利能力和增值潜力，通过全面的预算管理实现有效的整体成本控制。传统业务方面，公司代理买卖证券业务净收入以及营业部平均代理买卖证券业务净收入等多项指标排名靠前，体现了我公司经纪业务较强的市场竞争力。投资银行业务自 2009 年保荐业务恢复以来，迅猛发展。自营业务上以科学、有效的制度保障和正确的投资理念确立了竞争优势。

## （三）显著的区域优势

本公司作为总部在四川的资本规模最大的证券公司，经过多年的经营，在经纪业务、承销保荐、资产管理业务等业务领域积累了大量的企业及个人客户。西部地区、特别是四川地区的客户群体对本公司具有较高的认知度和忠诚度。在充分发挥四川地区区域优势的基础上，公司形成了“立足四川，辐射全国”的网点和业务布局，截至 2017 年末，57 家位于川渝地区，24 家位于川外其他中心城市及重点城市。多家营业部在当地市场占有率排名靠前，在北京、四川等地多家营业部市场排名进入了当地市场前 10 位。公司初步完成了全国性的网点和业务布局，为公司进一步的发展奠定了良好基础。

## （四）具有相对领先的创新意识，新的盈利增长点不断增加

公司注重传统业务的同时，始终向行业标杆靠拢，并坚持创新，在业务开展、经营模式和产品服务方面积极进取，避免固步自封，具备较强的创新意识。根据市场发展要求，不断申请业务资质，努力在夯实传统业务的同时，争取获

得创新业务资格，拓展新的业务领域。

公司在四川辖区率先取得了中间介绍（IB 业务）业务资格，并且获得代销金融产品业务资格、融资融券业务资格、深圳交易所约定购回业务资格、股票质押业务资格、中小企业私募债主承销业务资格、债券质押式报价回购业务资格等，在非试点证券公司中首批取得了转融通业务资格。公司积极开展产品与服务创新，已取得了一定成绩，不断创造新的盈利增长点。

#### （五）高素质的人才队伍

公司自成立以来，业务规模逐渐扩大，不断有国内知名券商资深人员、会计师、律师等加盟，尤其是 2013 年以来，人才队伍整体规模和素质明显增强。截至 2017 年末，公司员工数量已达 3,170 人，硕士以上学历员工比例已达 17.26%。公司不断引进、充实各类创新业务特别是战略重点业务的关键岗位人才。

#### （六）良好的市场声誉

经过多年积累，公司凭借良好的经营业绩和规范的管理，树立了良好的市场形象，品牌价值和市场影响力不断提升，得到了监管机构、同行业与投资者的广泛认同。最近三年公司获得了众多荣誉，主要荣誉情况如下：

业务条线	获奖年份	颁奖机构	奖项名称
投资银行	2017 年	证券时报	2017 中国区优秀投行君鼎奖
		国际金融报	2017 年 IPO 报审效率先锋投行
		《价值线》杂志、新浪网、中国经济网、《中国改革报》	2016 中国资本市场最佳成长投行
证券经纪	2016 年	中国证券投资者保护基金	2016 年优秀证券公司
		《证券时报》—券商中国	2016 最贴心券商
		《证券时报》—券商中国	2016 最具人气券商
	2015 年	中国证券投资者保护基金	2015 年优秀证券公司
		每日经济新闻	2015 年中国高端理财实力榜杰出财富管理品牌奖
		中国最佳客户联络中心与 CRM 评选委员会	2015 年中国最佳共享服务中心奖
		上海证券交易所	中国期权市场诞生荣誉证书
2014 年	中国最佳客户联络中心与	2014 年度“金音奖”中国最佳客户	

		CRM 评选委员会	联络中心奖
资产管理	2014 年	证券时报	2014 中国最佳财富管理机构评选- 中国最佳固定收益类资管产品

## 十二、业务发展战略

公司的定位是成为最具活力和特色的证券金融服务商，即重视经营上的灵活性、创新性，着力于开发有特色的产品、提供有特色的服务、培养有特色的员工。通过差异化经营树立市场品牌、打造竞争优势，从而提升盈利价值和增值潜力。

公司的发展目标是通过三年努力，发展成为满足四川省中小企业和地方政府融资需求、为投资客户提供合理回报的上市公司。建立极具创新、协同、诚信和超越精神的企业文化；形成创造价值、共享成果，利益共享、风险共担，覆盖前中后台的市场激励机制；打造坚忍不拔、响应快捷、细节至上、业务精到、追求高效的人才队伍。全面提升公司综合实力，实现主要业务指标均进入行业中位数之前，经纪业务、投资银行业务以及资产管理业务均进入行业前 20 名，成为国内具备特色的一流券商。

过去几年，公司在零售客户服务体系、客户渠道建设、投资银行业务的开展等方面都取得了进展。在继续大力发展现有经纪业务、投资银行业务、资产管理业务、证券自营业务、研究咨询业务的基础上，将积极开拓期货业务、融资融券业务、代办股份转让业务、直投业务、证券投资基金业务等新业务品种，形成新的利润增长点，不断优化完善公司的业务结构和利润来源。

## 十三、关联交易情况

### （一）关联方及关联方关系

根据《公司法》、《企业会计准则第 36 号——关联方披露》及相关法律、法规的规定。截至 2017 年 12 月 31 日，本公司的关联方主要包括：

#### 1、本公司的控股股东、实际控制人

老窖集团为本公司的控股股东。截至 2017 年 12 月 31 日，老窖集团直接和间接持有本公司 35.65% 的股份。

截至 2017 年 12 月 31 日，泸州市国有资产监督管理委员会持有老窖集团 100% 股权，为公司实际控制人。

## 2、本公司的控股子公司及联营企业

### (1) 公司控股子公司情况

公司名称	注册资本 (万元)	持股比例	主营业务
华西期货	30,000	100%	商品期货经纪；金融期货经纪；期货投资咨询
华西金智	20,000	100%	投资管理（不得从事非法集资、吸收公众资金等金融活动）；为客户提供股权投资的财务顾问服务；在有效控制风险、保持流动性的前提下，以现金管理为目的，将闲置资本金投资于依法公开发行的国债、投资级公司债、货币市场基金、央行票据等流动性较强的证券；证监会同意的其他业务
华西银峰	100,000	100%	金融产品投资，投资管理，投资咨询，实业投资

### (2) 公司联营企业情况

公司名称	注册资本 (万元)	持股比例	与公司 关系	主营业务
天府（四川）联合股权交易中心股份有限公司	10,000	35%	联营公司	为非上市公司股权、债券转让提供交易场所及相关服务；为非上市公司融资、并购等相关业务提供有关服务；为相关各方提供咨询、信息等中介服务

## 3、其他关联方

其他关联方名称	其他关联方与本公司的关系
泸州老窖股份有限公司	同受一方控制
四川省新力投资有限公司	公司持股 5% 以上股东，持股 7.66%，2016 年 1 月转让后持股 2.99%
泸州老窖房地产开发有限公司	同受一方控制
泸州老窖贵宾服务有限公司	同受一方控制
泸州老窖定制酒类营销有限公司（已更名为泸州老窖怀旧酒类营销有限公司）	同受一方控制
泸州老窖国窖文化旅行社有限责任公司	同受一方控制
泸州老窖博大酒业营销有限公司	同受一方控制
泸州酒业集中区发展有限公司	同受一方控制

其他关联方名称	其他关联方与本公司的关系
泸州老窖文化旅行社有限责任公司	同受一方控制
泸州老窖优选供应链管理有限公司	同受一方控制
四川金舵投资有限责任公司	同受一方控制
泸州老窖智同商贸股份有限公司	同受一方控制
泸天化（集团）有限责任公司	关联自然人担任外部董事的公司
泸州市工业投资集团有限公司	关联自然人担任外部董事的公司
泸州市兴泸投资集团有限公司	关联自然人担任外部董事的公司
泸州市商业银行股份有限公司	关联自然人担任外部董事的公司
关联自然人	注

注：关联自然人指持有上市公司 5%以上股份的自然人；公司董事、监事和高级管理人员；直接或间接控制公司的董事、监事和高级管理人员；以及与前述人士关系密切的家庭成员，包括配偶、年满 18 周岁的子女及其配偶、父母及配偶的父母、兄弟姐妹及其配偶、配偶的兄弟姐妹、子女配偶的父母；中国证监会、上海证券交易所或公司根据实质重于形式原则认定的其他与上市公司有特殊关系，可能导致上市公司利益对其倾斜的自然人。

## （二）关联方交易

- 1、已纳入本公司汇总财务报表范围的各分支机构，其相互间交易已作抵消。
- 2、与关联方联建办公楼。

在建工程中 D6 地块一期项目为总部综合办公楼，系本公司与本公司其他关联方泸州老窖房地产开发有限公司联合建设。该项目位于成都高新区南区大源 IV 线核心商务区 D6 地块，该工程设计为一类高层建筑，建筑面积为 58,189.61 平方米，设计概算变更为 35,988.18 万元，出资比例暂定为本公司出资 55.70%，泸州老窖房地产开发有限公司出资 44.30%。

该项目于 2010 年 4 月正式立项，2011 年 10 月主体工程封顶；2013 年验收并于 10 月正式投入使用，本公司已按分配的房产暂估转固，截至 2017 年 6 月 30 日，暂估转固总额 214,378,035.57 元（不含评估增值），其中房屋建筑物 191,277,566.82 元；该项目尚未完成工程结算、竣工财务决算以及相关税务汇算等，尚未取得房屋产权证。

截至 2017 年 12 月 31 日，在建工程联建大楼已完成投资额 404,366,352.03 元（含土地使用权评估增值 16,562,812.20 元），其中本公司投入 230,940,847.77



元，老窖房产投入 173,425,504.26 元；因竣工财务决算以及相关税务汇算未完成，合作双方尚未最终清算。

### 3、关联方采购

报告期内本公司向关联方采购泸州老窖定制酒明细情况如下：

单位：元

采购单位	2017 年度	2016 年度	2015 年度	定价方式
泸州老窖股份有限公司	-	-	198,000.00	协议价
泸州老窖贵宾服务有限公司	-	111,680.00	-	协议价
泸州老窖国窖文化旅行社有限责任公司	-	73,440.00	13,600.00	协议价
泸州老窖文化旅行社有限责任公司	9,000.00	7,440.00	-	协议价
泸州老窖怀旧酒类营销有限公司	-	109,200.00	244,800.00	协议价
泸州老窖优选供应链管理 有限公司	181,440.00	-	-	协议价
泸州老窖智同商贸股份有 限公司	201,420.00	-	-	协议价
<b>合计</b>	<b>391,860.00</b>	<b>301,760.00</b>	<b>456,400.00</b>	

注：泸州老窖国窖文化旅行社有限责任公司 2016 年已注销，泸州老窖定制酒类营销有限公司 2016 年更名为泸州老窖怀旧酒类营销有限公司。

### 4、定向资产管理

向关联方提供资产管理服务：

单位：元

产品名称	委托人	成立日期	状态	期末委托资金	管理费率
华西金舵投资固守 1 号定向资产管理计划*注 1	四川省金舵投资有限责任公司	2017 年 6 月 9 日	持续	250,000,000.00	0.20%

注 1：公司作为华西金舵投资固收 1 号定向资产管理计划管理人，2017 年收到管理费 130,967.53 元。

### 5、集合资产管理

关联方投资本公司管理的集合资产管理计划情况：

单位：份、元

产品名称	关联方	2017 年 12 月 31 日
------	-----	------------------

		计划份额	份额净值
华西证券融诚3号	关联自然人	19,798,127.84	19,798,127.84
华西证券珈祥6号	关联自然人		
<b>合计</b>		<b>19,798,127.84</b>	<b>19,798,127.84</b>
产品名称	关联方	2016年12月31日	
		计划份额	份额净值
华西证券融诚3号份额	关联自然人	8,293,380.82	8,293,380.82
华西证券珈祥6号A类份额	关联自然人	2,176,104.07	2,241,387.19
<b>合计</b>		<b>10,469,484.89</b>	<b>10,534,768.01</b>
产品名称	关联方	2015年12月31日	
		计划份额	份额净值
华西证券金网1号	华西银峰	999,464.70	1,008,875.74
华西证券红利来七号A类份额	关联自然人	3,000,000.00	3,027,000.00
华西证券珈祥6号A类份额	关联自然人	1,084,048.78	1,134,999.07
华西证券红利来五号A类份额	关联自然人	1,000,000.00	1,011,000.00
<b>合计</b>		<b>6,083,513.48</b>	<b>6,181,874.81</b>

## 6、提供证券经纪服务

### (1) 关联方在本公司的代理买卖证券款余额情况

单位：元

开户单位	2017年年度	2016年年度	2015年度
泸州老窖集团有限责任公司	1,575.94	-	22,224.98
泸天化(集团)有限责任公司	39,754.84	-	-
泸州老窖股份有限公司	20,827.08	-	1,178,385.69
关联自然人	31,409,884.22	4,822,083.29	7,119,000.28
<b>合计</b>	<b>31,472,042.08</b>	<b>4,822,083.29</b>	<b>8,319,610.95</b>

### (2) 本公司自关联方收取证券经纪手续费及佣金

单位：元

开户单位	2017年度	2016年度	2015年度
泸州老窖集团有限责任公司	100,219.73	-	217,778.63
四川金舵投资有限责任公司	14,162.11	-	-

泸天化（集团）有限责任公司	21.61	-	-
关联自然人	985,046.37	130,678.18	258,846.94
<b>合计</b>	<b>1,099,449.82</b>	<b>130,678.18</b>	<b>476,625.57</b>

### 7、华期梧桐资产管理

单位：元

产品名称	关联方	2017年12月31日	
		计划份额	份额净值
华期梧桐资管-星火稳健1号资产管理计划	华西期货		
华期华物量化钧泰8号资产管理计划	华西期货		
华期梧桐资管沪域进取二号资管计划	华期梧桐		
华期梧桐资管-同锦2号资产管理计划	华期梧桐	1,000,000.00	950,200.00
华期宽投量化三号指数增强资产管理计划	关联自然人		
华期华物量化钧泰8号资产管理计划	关联自然人		
华期梧桐资管艾叶量化多策略1期资产管理计划	关联自然人		
华期梧桐资管宽投量化二号二期资管计划	关联自然人		
华期梧桐资管宽投量化二号二期资管计划	关联自然人		
<b>合计</b>		<b>1,000,000.00</b>	<b>950,200.00</b>
产品名称	关联方	2016年12月31日	
		计划份额	份额净值
华期梧桐资管-星火稳健1号资产管理计划	华西期货	9,000,000.00	9,528,460.27
华期华物量化钧泰8号资产管理计划	华西期货	20,000,000.00	20,748,000.00
华期梧桐资管沪域进取二号资管计划	华期梧桐	1,000,000.00	829,900.00
华期梧桐资管-同锦3号资产管理计划	华期梧桐	1,000,000.00	1,010,700.00
华期宽投量化三号指数增强资产管理计划	关联自然人	1,000,000.00	1,041,000.00
华期华物量化钧泰8号资产管理计划	关联自然人	1,000,000.00	1,052,000.00
华期梧桐资管艾叶量化多策略1期资产管理计划	关联自然人	1,000,000.00	966,000.00
华期梧桐资管宽投量化二号二期资管计划	关联自然人	1,000,000.00	980,000.00
华期梧桐资管宽投量化二号二期资管计划	关联自然人	1,200,000.00	998,000.00

合计	36,200,000.00	37,154,060.27
----	---------------	---------------

## 8、提供服务

(1) 2017年6月，本公司泸州分公司与控股股东泸州老窖集团有限责任公司签订《关于泸州老窖集团有限责任公司2017年公开发行公司债之承销协议》，本公司泸州分公司作为老窖集团2017年公开发行公司债的主承销商，双方约定的承销费用为实际募集资金\*发行年限\*年承销费率（0.0952%），承销费于本次债券发行成功后一次性收取，本次债券承销费的收付由主承销商统一负责。2017年11月，本次债券第一期已完成发行，公司收到公开发行债券承销费用285.60万元，并在收到当月确认收入269.43万元。2018年3月，本次债券第二期已完成发行，公司当月收到公开发行债券承销费用1,142.40万元,并于款项收到当月确认收入1,077.74万元。

(2) 2017年5月，本公司、华英证券有限责任公司与泸州市工业投资集团有限公司签订《关于泸州市工业投资集团有限公司与华英证券有限责任公司与华西证券股份有限公司签订的2017年泸州市工业投资集团有限公司公司债券承销协议》，约定：泸州市工业投资集团有限公司拟在国内发行总额不超过15亿元的公司债券，聘用华英证券有限责任公司为牵头主承销商，聘用公司为联合主承销商，向主承销商支付的承销费用为实际募集资金金额的0.6%（承销费用包括主承销商牵头管理费和承销佣金）。2017年6月，华英证券有限责任公司与本公司签订补充协议，约定该债券承销比例及承销佣金分配比例为7:3。截至报告报出日，本次债券尚未完成发行。

(3) 2016年9月19日，中国国际金融股份有限公司（第一保荐机构）与本公司组成联合保荐机构及联席主承销商与泸州老窖股份有限公司签定《关于境内非公开发行人民币普通股（A股）股票与上市之保荐协议》及《关于泸州老窖股份有限公司境内非公开发行人民币普通股（A股）股票之承销协议》，负责该公司拟非公开发行14,245.0142万股的保荐与承销工作，募集资金约30亿元（含发行费用）；根据约定，本次非公开发行股票保荐及承销费用合计费率约为融资金额30亿元的1.616%，由本公司与中国国际金融股份有限公司按协商的约定收取，相关服务尚在实施中。2016年12月公司已收到保荐费（含税）

101.00万元，并确认证券承销业务收入952,830.19元。2017年7月28日老窖股份非公开发行获中国证监会核准,2017年8月25日公司收到老窖股份非公开发行承销费用（含税）3,232.00万元,并在收到当月确认收入3,049.06万元。

（4）2013年10月华西证券综合办公楼正式投入使用，该大楼产生的水电和电费，2014年由公司统一缴付后，再向泸州老窖股份有限公司收取，共收取921,207.58元；2015年和2016年由泸州老窖股份有限公司缴付后向公司收取，分别收取2,055,369.01元和2,251,062.98元。2017年公司向泸州老窖股份有限公司支付1,700,806.23元,向泸州老窖房地产开发有限公司支付524,518.62元。

## 9、其他

公司 2017 年 3 月在泸州市商业银行股份有限公司开设银行存款账户，9—12 月共存入银行存款 5.3 亿元，并于 2017 年 11 月全部转出本金，9—12 月共取得利息收入 26.08 万元。

## 10、高级管理人员薪酬

公司 2017 年度发放任职期间董监高薪酬总额为人民币 48,071,201.65 元。

## 11、关联往来

### （1）银行存款

单位：元

关联方名称	2017 年末金额	2016 年末金额	性质
泸州市商业银行股份有限公司	260,833.33	-	银行存款

### （2）其他应付款

单位：元

关联方名称	2017 年末金额	2016 年末金额	性质
泸州老窖集团有限责任公司	374,418.46	-	上市承诺款

注：在公司上市前，公司共有 5 处房产尚未取得房产证，老窖集团承诺：自承诺函出具之日起三年内，公司依然未取得该 5 处房产的房屋所有权证，老窖集团将按华西有限整体变更为股份有限公司时的该等房产账面净资产值以货币资金注入公司的方式予以规范。2017 年 11 月，老窖集团已将触发承诺条件的款项共计 374,418.46 元支付给公司。

### （三）规范关联交易的制度安排

本公司报告期内发生的关联交易均履行了公司章程规定的程序。本公司章程对关联交易决策权限及程序作出了规范，主要如下：

“第四十五条公司的控股股东、实际控制人及其关联方应当采取有效措施，防止与公司发生业务竞争。

公司的股东、实际控制人及其关联方与公司的关联交易不得损害公司及其客户的合法权益。

第四十七条股东大会是公司的权力机构，依法行使下列职权：

……

（十五）审议批准公司与关联方发生的金额在 3,000 万元以上，且占公司最近一期经审计净资产绝对值 5% 以上的关联交易；

……

第八十七条股东大会审议有关关联交易事项时，关联股东不应当参与投票表决，其所代表的有表决权的股份数不计入有效表决总数；股东大会的决议应当充分披露非关联股东的表决情况。

审议关联交易事项，关联股东的回避和表决程序如下：

（一）股东大会审议的事项与股东有关联关系，该股东应当在股东大会召开之日前向公司董事会披露其关联关系；

（二）股东大会在审议有关关联交易事项时，大会主持人宣布有关关联关系的股东，并解释和说明关联股东与关联交易事项的关联关系；

（三）大会主持人宣布关联股东回避，由非关联股东对关联交易事项进行表决；

（四）关联交易事项形成决议，必须由出席会议的非关联股东有表决权的股份数的过半数通过；如该交易事项属特别决议范围，应由出席会议的非关联股东有表决权的股份数的 2/3 以上通过。

……

第一百二十四条独立董事除具有《公司法》和其他法律、行政法规及本章程赋予董事的职权外，还具有以下职权：

（一）需要提交股东大会审议的关联交易应当由独立董事认可后，提交董事会讨论。独立董事在作出判断前，可以聘请中介机构出具专项报告；

.....

第一百二十七条董事会对股东大会负责，行使下列职权：

.....

（七）拟订公司重大收购、收购本公司的股份或公司合并、分立、变更公司形式、解散的方案；在股东大会授权范围内，决定公司对外投资、收购出售资产、资产抵押、对外担保事项、委托理财、关联交易等事项；

.....

此外，本公司根据相关法律、法规、规范性文件和公司章程规定，制定了《华西证券股份有限公司关联交易制度》，对关联交易的决策权限与程序作出了具体明确的规定，以避免可能出现的关联法人、关联自然人在商业交易等事项上损害公司和全体股东特别是中小股东的利益。

## 十四、发行人内部管理制度

### （一）结算管理内部控制

公司建立了包括清算业务、交收业务、结算系统管理、应急预案、客户资金投保数据报送等一系列结算管理制度，以规范日常登记、清算、交收等方面的工作。

公司客户资金与自有资金严格分开运作、分开管理，客户交易结算资金由公司结算管理部统一管理。客户资金按照证监会第三方存管模式集中管理，实现了客户资金的封闭运行、集中管理。通过严格实施客户交易结算资金对账检查，每日安排专岗对柜台系统、法人结算系统、存管银行账户的资金余额、交收净额等项目进行核对，防范客户资金结算风险。建立监控系统收款账户报备流程，确保客户资金管理的封闭性；完善投保基金客户资金监控系统的反馈机

制，梳理数据报送流程，不断完善监控系统所涉及的预警反馈、定期报告流程以及比对差异问题反馈等流程。

公司根据业务发展的情况，将结算风险的防范向业务前端前移，与前端部门联合防范结算风险；持续关注新业务并提供结算保障支持，从事前方案到事后上线提供完整的结算支持；模拟客户资金出现重大缺口后启动应急弥补流程，确定了客户资金管理出现缺口的情形类别、弥补途径、操作通知等流程。

## （二）财务会计内部控制

公司设立计划财务部行使会计核算、财务管理、税收管理等职能，建立了涵盖会计管理制度、各项业务核算制度、会计基础工作管理、预算管理、财产物资管理、财务人员管理、风险控制等方面的财务会计制度体系。

公司设立预算管理委员会作为预算管理的决策机构。公司预算实行分级归口管理，各预算单位对其自身预算负责；计划财务部审核各预算单位上报预算并形成公司总预算方案，公司总预算方案经公司董事会审议通过后执行。公司计划财务部通过事前规范、事中控制和事后评价履行费用管控职责，严格备用金借款管理和费用报销审批程序，保证费用开支的合理性和真实性，并将各部门的费用管控情况纳入财务评价并与年度考核挂钩；建立了较为完善的大额支出审批体系，分类别分级次审批，不断优化审批环节。在分管领导对经济事项发生的必要性进行审核后，经办会计核对合同和付款金额无误，各审批环节齐备的情况下，款项才能支付。建立银企直连支付模式，公司可实时掌握和监控资金变动情况，确保资金安全。

公司建立了以用友 NC 系统为核心的财务信息管理系统，覆盖财务核算、会计报表、费用审批、增值税管理、内部协同、固定资产管理等方面，为财务核算的准确性和可靠性提供了保障。财务信息系统严格按照国家相关法律法规和公司相关制度进行操作权限管理，操作角色的设置遵循不相容岗位相分离的原则，确保符合会计内部控制要求。

公司计划财务部通过直接委派财务经理和集中管理两种方式对证券营业部的财务工作进行垂直管理。不定期对证券营业部进行专项检查，进一步规范了证券营业部的财务工作；证券营业部财务经理薪酬由公司总部统一发放，有效



保证了证券营业部财务工作的独立性。

### （三）资金运营内部控制

公司设资金运营部承担公司资金管理工作，建立了覆盖资金管理各个环节的制度体系。公司在账户管理、资金审批、交易操作、交易记录保存、交易监控、人员管理等方面均有完备风险控制措施，风险可控；重大资金的筹集和使用均经股东大会或董事会审议。强化对流动性风险的日常监控，持续完善流动性风险管理系统，提高系统的自动化和信息化程度，对流动性系统相关系数进行维护更新，确保按月生成流动性监控月报表功能的稳定性和准确性。

### （四）信息系统内部控制

公司建立了包括 IT 治理、运行管理、开发管理等各个环节的制度体系，并在实际工作中严格执行。公司 IT 治理委员会负责公司 IT 治理工作，信息技术部是公司信息系统规划、建设、运行和管理的主管部门，统一管理公司信息技术工作。证券营业部信息系统的建设由公司信息技术部统一规划、统一部署和统一管理，证券营业部设信息技术负责人，由公司信息技术部对信息技术负责人进行技术管理、技术指导和考核，有效保证证券营业部信息系统稳定运行。

公司建立了“两地三中心”灾备体系，三大中心通过中国电信地面专线、中国联通地面专线、VPN、中国电信裸光纤四大通讯链路互联互通，每对中心之间至少具备两种不同的通讯链路，保证了公司业务通信的连续性；形成了“网上交易三中心”分布体系，主中心发生故障时，其他中心具备完全接管能力，保证了公司各项业务的稳定运行。公司定期进行系统运行状况分析和信息安全评估，对公司全网网络拓扑和访问策略调整及清理；同时开展信息系统检测及加固，外聘具有专业安全服务资质的服务商对信息系统提供全面的服务与实时监控。2017 年公司完成了成都集中交易系统、网上交易系统等 6 个系统以及深圳灾备交易系统的信息安全等级保护测评工作并通过测评。

公司制定了信息系统相关应急预案和应急演练计划，根据应急预案拟定了应急事件汇报流程，按照流程对每次应急事件进行处置与通报。按照相关规定按期开展各项应急演练工作，路径清晰明确，公司内外各部门、各单位协同工作，形成了良好的内部和外部通报响应机制，并按照演练结果持续完善应急预

案。

#### （五）子公司控制

公司制定了《子公司管理制度》，从基本原则、公司运作、监督管理等方面进行了规范。公司向子公司选派董事、监事以及其他主要高级管理人员；要求子公司制定符合《公司法》要求的公司章程，督促控股子公司建立健全法人治理结构。公司监事会安排内外部审计对子公司实施稽核审计，督促子公司健全内部控制机制，要求子公司制定符合监管部门要求的内控管理制度。董事会办公室作为各子公司归口联系部门，负责统筹、协调公司各部门与各子公司之间的业务沟通和联络。根据监管规定和子公司的业务开展情况，适时调整子公司的定位和经营范围，将子公司纳入公司合规管理体系，进一步加强对子公司的管理。子公司按照章程规定定期向公司相关部门报送报表、报告等资料，保证公司及时准确掌握子公司的经营管理情况。

#### （六）反洗钱工作内部控制

公司建立了反洗钱工作三级组织体系，包括公司反洗钱工作领导小组、公司反洗钱工作小组、部门和分支机构的反洗钱工作组，合规法务部为反洗钱工作的具体承办部门。

公司根据监管规定建立了系统的反洗钱工作制度体系，并根据监管机关的要求和实际执行情况不断完善，各业务条线及证券营业部按照公司反洗钱工作制度制定了具体实施细则；通过持续强化客户身份识别工作、优化调整自定义异常交易监测指标和监控模型、组织开展反洗钱宣传培训等工作，进一步夯实了风险为导向、客户为中心、流程控制为手段的洗钱风险预防体系；持续完善反洗钱监控系统，提高异常交易监测的准确性，并保障系统稳定运行；将联合国制裁名单、公安部发布的恐怖组织和恐怖份子名单、国际刑警组织中国国家中心局发布的红色通缉令名单导入反洗钱监控系统，实现了对名单中人员和机构的反洗钱监控；对证券营业部的反洗钱工作持续监督、检查，加强对客户异常交易分析识别工作的指导，提高了异常交易监测的针对性、有效性，促进了反洗钱各项工作落到实处。

2017 年公司和达州等 9 个证券营业部被评为反洗钱工作最高等级 A 级，人

民银行成都分行对公司反洗钱工作进行了通报表彰。

#### （七）压力测试

公司建立健全了压力测试机制，通过开展综合压力测试及多项专项压力测试，提高风险管理水平。根据监管要求完成了统一情景压力测试及综合压力测试工作，同时组织子公司完成了子公司压力测试；针对流动性覆盖率、现金流进行了流动性专项压力测试，测试结果均按时进行报送；完成了承销项目、融资融券业务等项目的压力测试，确保公司各项风控指标符合监管要求。

#### （八）隔离墙管理

公司在证券经纪、自营投资、资产管理、投资银行、研究咨询等业务之间建立了严格的隔离墙，确保上述业务在机构、人员、资金、账户、办公场所、办公设备、信息系统等方面有效隔离，同一高级管理人员不得同时分管两个或两个以上存在利益冲突的业务部门；建立了与内部管理和业务发展相适应的信息隔离墙运行机制，规范了以内幕信息为主的敏感信息的流动和管理；通过制度明确了工作人员跨墙作业的审批流程及跨墙人员的保密义务，同时对静默期的安排做出了明确规定；自营投资部门、资产管理等部门等有利益冲突的业务部门不得对上市公司、拟上市公司及其关联公司开展联合调研、互相委托调研；对研究部门及其研究人员的绩效考核和奖励措施，未与投资银行总部等存在利益冲突的业务部门的业绩挂钩。加强了员工执业行为特别是通过手机 APP 下单买卖股票行为的日常监控，已实现对公司所有投行业务人员、投资人员、跨墙人员的即时通讯信息监测，防范发生利益冲突和利益输送；加强信息隔离墙名单信息管理，及时调整限制名单、观察名单；开展了有关信息隔离的合规审查、咨询和检查，重点对自营投资、投资银行和资产管理等业务的开展提供相关意见。

#### （九）反舞弊控制

公司制定了《反舞弊工作管理办法》、《信访举报制度》等一系列制度，建立了包括职责体系、制度体系、报告体系、考核与问责体系的反舞弊举报机制；贯彻落实举报管理与举报人保护措施，明确举报处理程序、办理时限和办理要求，确保投诉、举报成为公司有效掌握信息的重要途径；坚持“惩防并举、

重在预防”的原则，明确反舞弊工作的重点领域、关键环节，规范舞弊案件的举报、调查、处理、报告和补救程序。

#### （十）关联交易控制

公司制定了《关联交易管理制度》，对公司涉及的关联交易进行管理。董事会办公室负责协调公司的关联交易事项，建立关联人信息库并将关联人信息发送各部门关联交易联络人；独立董事根据《公司章程》赋予的职权，对重大关联交易发表独立意见，并按规定向监管机构履行报告义务；所有关联交易需经公司董事会批准或由董事会授权公司总裁批准；公司对关联交易执行回避表决制度。

#### （十一）各业务内部管理制度

##### 1、证券经纪业务内部控制

公司采用零售财富服务管理委员会——综合管理部、运营管理部、市场营销部、财富管理部、网络金融部、结算管理部、信息技术部等部门——分支机构（分公司、证券营业部）的分级管理模式，对证券经纪业务进行管理。证券营业部前、后台分离，设合规管理岗对证券营业部的日常经营活动进行监督，履行合规审查、合规监测、合规培训等职责。公司对证券营业部的财务岗等重要岗位实行垂直管理，建立重要岗位的制约机制。

（1）柜台系统管理。公司建立了柜台系统管理制度体系，对经纪业务所涉及的系统角色划分、用户管理、信息安全与保密等方面进行规范。公司柜台系统权限由运营管理部集中统一管理，遵循分级授权和权限必要、最少的原则，根据工作需要授权，实际业务不涉及的权限不予授权；建立柜台系统权限隔离机制，确保同一柜台系统用户不同时拥有互斥权限；定期对各分支机构系统权限管理及使用情况进行检查，有效控制业务风险。

（2）客户账户管理。公司建立了客户账户管理制度体系，对新开户客户信息真实性进行审查，对于无法证实身份信息的客户，拒绝为其开立账户；加强业务操作规范性的日常监控，对业务人员持续监督管理，确保客户交易结算资金的安全，保障了公司经纪业务的正常运行。公司成立见证业务团队，对非现场开户业务实施集中管理以降低潜在风险；明确实名制管理为办理非现场开户

业务的基本原则，确保投资者开户资料真实、完整，保证开户行为为本人意愿；通过对见证人员进行严格的权限管理与业务培训，保证见证人员的专业性和合规性。严格要求各分支机构定期开展账户管理的自查工作，建立合规监督机制；定期对各分支机构的账户管理工作进行现场检查，采取有效措施建立问题产生的防范体系，对于弄虚作假、自查不彻底、整改不到位的分支机构追究其责任。

(3) 财富管理。公司建立了财富管理制度体系，涵盖财富管理体系建设、投资顾问管理、证券投资咨询增值产品设计生产、产品研究与评价、投资者教育等内容。公司制定了证券投资咨询服务产品风险评级标准，从产品的基础风险、产品可能造成的最大损失及产品服务期限等多方面对产品进行风险评级；建立了代销产品评价机制，从产品发行人的信用状况、产品结构复杂性、投资方向和投资范围等方面对产品进行评价并划分风险等级，持续跟踪产品并每年更新风险等级；在产品销售环节及时提示产品的风险，加强各金融产品销售的风险管控和过程管理，遵循客户承受能力与产品风险等级相匹配的原则，多环节防范投资顾问服务风险；建立了产品售前培训机制，加强投资顾问对产品的了解，并促使投资顾问向客户准确传递产品信息和产品风险。

(4) 营销管理。公司建立了营销管理制度体系，涵盖营销人员管理、代销金融产品管理等内容。公司通过事前审查、事中监控、事后监督及专项事件处理，实施营销风险动态管控；持续开展对营销人员、证券经纪人的业务培训，将投资者适当性管理嵌入培训内容作为培训重点，并通过培训考试强化培训效果；通过加强营销团队日常管理，将合规执业、服务适当性、客户投诉纳入营销人员、证券经纪人绩效考核，实现对营销人员、证券经纪人行为风险的动态管理；通过加强代销产品决策、尽职调查、信息披露等环节的管理，推动产品代销业务规范发展；加大风险自查工作的力度，公司成立督导组到证券营业部进行落实投资者适当性管理进行现场检查，有效规避风险。

(5) 客户服务。公司按照监管要求统一组织客户回访，客户回访情况留痕并存档，并通过对回访电话进行质量检查，有效控制了客户回访风险，保证客户回访工作的合规性。通过公示客户投诉电话、传真、电子信箱等方式为客户提供投诉渠道，投诉电话在营业时间内有专人值守，确保客户投诉能及时得到处理；明确了客户投诉处理相关岗位的职责分工，优化了投诉处理流程，加强

了投诉处理工作合规风险的有效识别；建立了投诉处理监督、检查考核问责机制，对检查中发现的客户投诉处理相关责任人不履责行为进行问责。建立了“华西证券微服务”公众号，涵盖服务、产品、账户三大模块，将资料修改、风险测评等业务功能嵌入公众号，让客户体验一站式服务。

(6) 投资者教育。公司成立了投资者教育和保护工作领导小组与执行小组，负责全面规划和指导公司投资者教育工作的开展；投资者教育工作管理部门设置专职投资者教育联系人，负责组织开展和落实日常投资者教育工作；证券营业部成立投资者教育工作小组，并设置投资者教育工作联系人，具体负责证券营业部日常投资者教育工作的开展。公司积极开展投资者教育活动，加强投资者教育宣传力度，遵循长期性、实用性、有效性和适当性的原则，把投资者教育工作融入到各个业务环节；重视风险提示的发布工作，制作多种投资者教育产品，多途径向客户提示风险，引导投资者树立正确的投资理念和风险意识；加强证券营业部投资者教育基础工作的管理，要求证券营业部设专人落实投资者教育活动的开展和宣传，并对投资者教育工作留痕做出了明确要求。2017年公司建设的投资者教育基地获得四川省级投资者教育基地称号。

(7) 客户适当性管理。公司成立了适当性管理专项工作组，负责全面规划和推动适当性管理工作的开展，按照“公司集中统管、条线分类实施、上下分层检查、内控独立监督”的原则进行组织与管理。为推进适当性管理工作，公司在投资者分类、产品分级、适当性匹配等方面完善了相关制度体系，确保客户适当性管理有章可循；对客户实行分类管理，针对不同类型的客户提供适合的金融产品和服务；优化业务流程，将客户适当性管理要求嵌入到业务流程中，使业务流程按照基于了解客户、了解产品的基础上实施适当性匹配，并根据准入条件和交易适当性判断进行系统的自动筛选和匹配；通过初次风险测评确定客户的风险偏好，并通过后续风险测评对客户进行风险承受能力的持续评估；通过现场和非现场等方式组织适当性管理培训，并组织适当性管理专项考试，使得培训工作落到实处；定期对公司各部门及分支机构的适当性管理工作进行检查，对发现的问题要求及时整改，保证适当性管理工作真正落地。

(8) 股票期权业务。公司股票期权业务由运营管理部统一管理，证券营业部需经运营管理部验收并授权许可后，方可开展股票期权业务。公司建立了股

票期权业务制度体系，对风险揭示、账户管理、风险监控、适当性管理等方面做了系统的规定。

公司在为客户开通股票期权交易权限之前对客户的身分、财产与收入状况、证券投资经验、诚信状况、风险偏好、投资目标等相关信息进行充分了解，并对投资者进行培训，使客户充分了解期权市场特性，揭示期权市场风险。公司股票期权业务采用分级管理的模式，根据投资者风险承受能力、专业知识和个人信用情况，对投资者交易的权限和规模进行分级，并根据分级结果设置投资者相应的交易权限。公司指定专人对股票期权业务进行逐日盯市，在盘中以市场实时成交价格进行盘中盯市，计算投资者的保证金，对风险进行评估。

(9) 中间介绍业务。公司建立了中间介绍业务制度体系，从经营独立性、培训机制、对接部门、介绍业务人员资格、风险控制、禁止行为等方面进行业务管理和风险控制。公司遵循利益冲突防范和业务隔离原则对人员进行统一管理，并严格从人员上隔离一般证券业务与中间介绍业务，拥有普通证券柜台权限的人员不得兼任中间介绍业务人员；对投资者进行相关金融期货交易必备知识水平、交易经验、最低可用资金进行核查，根据投资者基本情况和相关投资经历、财务状况和诚信状况等方面进行适当性综合评估。公司对中间介绍业务实行全程监控，确保业务风险可测、可控、可承受；不定期对证券营业部的中间介绍业务开展情况进行检查，对发现的问题要求证券营业部及时进行整改。

## 2、证券金融业务内部控制

公司开展的证券金融业务包括融资融券、股票质押式回购、约定购回式证券交易等业务。

公司对证券金融业务实行集中统一管理，证券金融业务的决策和主要管理职责由公司总部承担，禁止分支机构未经公司总部批准向客户提供证券金融业务服务。

(1) 融资融券业务。公司建立了融资融券业务制度体系，对业务决策与授权体系、专业人员配备、业务培训、风险监控等方面做了系统的规定。

公司融资融券业务建立了“董事会—融资融券业务管理委员会—融资融券业务审批小组—运营管理部—分支机构”五级决策授权体系，前、中、后台相

互分离、相互制约、协调配合，确保了业务运行平稳有效。公司根据客户征信结果确定客户信用等级和初始保证金比例，做到风险可控；根据市场情况修订更新担保品折算率模型来控制市场剧烈波动带来的风险；建立了以净资本为核心的融资融券业务规模监控和调整机制，实行总规模控制；强化逐日盯市制度，及时提示交易规则，对交易进行实时监控、主动预警，通过客户资信审核、授信审核、客户账户监控、发送补仓或平仓通知等措施严格控制业务风险。

(2) 股票质押式回购业务。公司建立了股票质押式回购业务制度体系，对标的证券管理、信息隔离等做出了具体规定。

公司股票质押式回购业务构建了“董事会—风险管理委员会—风险管理部—证券金融部及相关业务部门—分支机构”五级风险管理体系，严格控制客户信用风险、操作风险及其他风险。公司对股票质押业务的流程、业务标准进行了明确规定，根据市场环境及时进行调整；在业务标准方面，公司建立质押率模型与征信因子模型，对标的证券实施标准化管理。公司指定专人每日对存续期项目的证券的行情、舆情等进行监控，并编制股票质押业务贷后管理日报表，对需要关注的事件及时向项目负责人及相关部门发送风险提示。公司风险管理部定期开展股票质押式回购业务压力测试，根据压力测试结果及时提示潜在风险；参与股票质押式回购项目尽职调查的复核，出具独立的风险评估意见，有效实现风险管理前置。

(3) 约定购回式证券交易业务。公司建立了约定购回式证券交易业务制度体系，对标的证券管理、客户准入资格、通知送达等进行了具体规定。公司对约定购回式证券交易业务推行标准化、精细化管理，建立了合理的征信授信体系，根据市场环境变化及时调整交易履约保障比例，增加违约处置的触发条件，有效提升了在极端情况下业务风险控制能力。建立以净资本为核心的业务规模管理和调整机制，保证公司总交易规模、单笔交易规模、单一客户交易规模、单一证券交易规模均符合监管要求。

### 3、自营投资业务内部控制

公司建立了完善的自营投资决策与授权体系。公司董事会是公司自营投资业务的最高决策机构，在严格遵守监管法规的基础上，根据公司的具体情况确



定自营投资业务规模。公司设立投资管理委员会负责公司自营投资业务经营管理的决策与风险管控。设立深圳分公司负责公司自营投资业务，在投资管理委员会做出的决策范围内负责具体投资项目的决策和执行工作。

公司建立了自营投资业务制度体系，保证自营投资业务的正常运行。自营投资业务按照隔离墙制度要求与证券经纪、资产管理、投资银行、研究咨询等业务独立运行。

公司风险管理部设立自营投资监控管理岗负责对公司自营投资业务实施事前、事中监控，以防范规模失控、决策失误、超越授权、内幕交易等风险；按日提交自营投资业务风险分析报告，主要反映公司自营投资业务各项风险限额指标，通过 VaR 值、修正久期、行业集中度、个股集中度、发行方集中度等风险指标分析自营投资风险。

#### 4、投资银行业务内部控制

公司设立投资银行管理委员会负责拟订投资银行业务发展战略和经营管理重要政策，确定发行人选择标准、项目立项和保荐等，并对发行方案、发行定价做出最终决定；设立投资银行总部负责开展投资银行业务；成立投资银行业务内核小组负责对投资银行业务进行内部核查和质量技术控制，对申报文件进行审核并提出审核意见，并对投资银行业务中的重大风险事项进行审查；设立质量控制部作为投资银行业务质量控制、技术支持的专业职能部门和内核小组的常设机构，协助内核小组工作。公司合规法务部和风险管理部对投资银行业务履行合规审查及风险监控职能，审查监督投资银行总部是否按照相关制度运作，所有与客户签署的文件须经合规法务部审核。

公司建立了投资银行业务制度体系，覆盖了业务流程、作业标准、风险控制、发行人质量评价、尽职调查工作流程、内核工作、质量控制、项目协议的签署权限、文本管理等方面。公司采取了一系列措施加强证券发行中的定价和配售等关键环节的决策管理；建立了承销风险评估与处理机制，通过事先评估、制定风险处置预案、建立奖惩机制等措施，有效控制包销风险；建立了中介机构评价机制，加强同律师事务所、会计师事务所、评估机构等中介机构的协调配合；注重加强投资银行项目的集中管理和控制，对投资银行项目实施合理的

项目进度跟踪、项目投入产出核算和项目利润分配等措施；注重投资银行项目协议的管理，明确不同类别协议的签署权限；加强保荐承销业务风险管理，主动事先评估证券承销对公司财务资金状况，特别是净资本等风险控制指标的影响，防范公司流动性风险。

## 5、债券发行业务内部控制

公司建立了债券发行业务制度体系，从项目立项、项目实施、项目申报、发行方案与定价等方面对债券发行业务实施内部控制，指导内控工作有序进行。公司债券发行业务的内部风险控制实行四级管理体系。一级控制为项目负责人，负责组织开展项目立项、尽职调查等；二级控制为质量控制部，质量控制部作为债券发行业务质量控制业务的常设机构，负责对项目组的工作等进行监督；三级控制为债券发行业务内核小组，对债券发行业务申报材料以及主管机构的反馈意见回复材料进行内部审核；四级控制为公司固定收益管理委员会，负责对债券发行方案进行审核，经测算存在大额包销风险的发行方案需报公司风险管理委员会审议和决定。通过四级内控管理体系，全面严格控制债券发行业务的法律风险和发行承销风险，防范内幕交易和利益冲突造成的诚信及操作风险。公司合规法务部和风险管理部对项目进行独立审查和监控，通过审查申报资料、参与项目内核等多种方式控制债券发行业务风险。

## 6、资产管理业务

内部控制公司设立资产管理委员会，与公司风险管理委员会及资产证券化评审小组一并形成资产管理业务的投资决策体系，其中资产管理委员会负责拟定资产管理业务发展战略、重大政策和经营计划，对资管产品设计方案、营销方案、重大投资方案进行审批。风险管理委员会负责分析市场重大风险和重大突发事件并研究控制公司风险的措施，审议并决定占用净资本、存在重大亏损概率的业务和产品。资产证券化项目评审小组负责资产证券化项目的立项审批并对项目是否上报资产管理委员会进行审议。在资产管理总部设立投资决策委员会、资产管理总部办公会，投资决策委员会根据授权负责场内大类资产配置、审批重点投资品种、策略以及提出投资风险的控制措施等；资产管理总部办公会负责研讨部门重点工作和业务方案，并根据不同业务权限提交相关决策机构审批。

公司建立了资产管理业务的制度体系，对资产管理业务的组织架构、客户适当性管理、投资运作流程、客户投诉处理、反洗钱、风险控制、信息隔离管理等进行了规定。

在集合资产管理业务方面，规范集合计划投资决策和投资交易执行程序；相关合同、风险揭示书均按照监管机关要求制作并提交合规风控部门审批。加强客户适当性管理，与外部代销机构签订的代销协议中要求代销机构必须按合同约定做好客户身份识别、客户资产管理风险承受能力评价及风险揭示书签订等工作，引导客户审慎做出投资选择；定期对代销机构的代销行为进行回访和监督，防止不适当的销售行为的发生。规范直销柜台管理，明确规定直销委托人须为专业机构投资者，严格审核委托人相关资料，实行双人复核机制。设专人进行规范集合计划信息披露，按合同约定按时向客户寄发对账单，并在公司网站披露资产管理业务季度报告，供委托人查阅。统一账户管理和档案管理，防止出现账户管理混乱、权责不清等情况。

在定向资产管理业务方面，建立了相应岗位的工作手册并根据工作情况的变化及时修订，进一步细化和明确岗位职责，强化监督复核机制，有效控制和降低业务的操作风险；强化客户营销与开发、账户管理、投资交易环节、合同档案等各个方面的控制。

在资产证券化业务方面，规范业务决策流程，加强风险控制。项目资料报经资产证券化项目评审小组审议通过后，上报资产管理委员会进行审核决策；公司合规法务部和风险管理部对项目决策审议进行了全流程覆盖，合规法务部和风险管理部人员纳入资产证券化项目评审小组，对项目出具合规审查意见。

## 7、新三板业务内部控制

公司建立了涵盖部门设置、人员管理、各类业务流程管理、内部风险控制等方面的制度体系，为业务发展提供了完善的制度保障和流程指引。

在推荐全国中小企业股份转让系统公司挂牌业务方面，所有拟上报全国中小企业股份转让系统公司挂牌的公司均进行了尽职调查，并经过推荐挂牌业务内核小组、质量控制部及合规法务部审核，保证上报材料的真实、完整以及项目的可行性。在做市业务方面，公司成立做市业务决策委员会，场外市场部在

其授权范围内，负责做市业务的具体运作；在遵循合法合规和安全性原则的基础上，建立了完善的业务模式。合规法务部和风险管理部对场外市场业务的运行履行合规监测、审查和风险监控职能。

#### 8、研究咨询业务内部控制

公司设立证券研究所开展研究咨询业务，建立了多项制度，对人员管理、执业资格、研究活动、执业回避、信息披露、信息隔离、档案存管等作了规定，重点防范传播虚假消息、误导投资者、违规执业、利益冲突等风险。

公司发布的研究报告均需经过合规审核与质量审核，合规审核包括信息来源、风险提示、研究过程的合规性等，质量审核主要从研究方法的专业性和研究结论的审慎性两个方面进行审核。公司建立资智通报告平台作为发布研究报告的统一平台，平台实现了对研究成果提交、质量合规审核、发布等多个环节的过程留痕，通过流程控制提升了风险防范的有效性。

#### 9、互联网证券业务内部控制

公司建立了完善的互联网证券业务制度体系，涵盖了合规与风险管理、商务合作业务及人员管理等，明确了互联网证券业务风险控制点、控制措施，对重要业务流程进行了 IT 固化，有效控制业务风险。

公司根据互联网证券业务可能存在的风险点，拟定了各项风险点对应的风险控制措施框架，建立风险管理体系，将合规执业纳入员工的绩效考核体系中。公司每日对互联网证券业务开展风险自查，针对自查中发现的问题，及时采取措施解决；对“股票专家”等产品宣传推广资料进行合规审查，并结合产品风险对客户进行风险提示，保证产品推广符合客户适当性管理的需求。

#### 10、创新业务内部控制

公司创新业务通过合规审查机制以及风险管理委员会审议实现内部控制，制定了涉及创新业务合规审查及风险管理委员会审议规则方面的相关制度。公司创新业务由业务部门通过请示报告、合规审查、业务协同等流程提交合规法务部进行审查。对于符合风险管理委员会审议范围的创新业务，在合规审查的基础上，业务管理部门进行尽职调查，同时申请召开风险管理委员会进行审议。风险管理委员会根据公司董事会确定的风险偏好和风险容忍度，审议并决定是

否开展新业务和新产品。

## 十五、发行人信息披露事务及投资者关系管理的相关制度安排

公司信息披露事务负责人及其他相关人员已经充分了解《证券法》、《公司债券发行与交易管理办法》所确定的信息披露制度。根据公司法、证券法、上市公司信息披露管理办法、深圳证券交易所股票上市规则和深圳证券交易所上市公司信息披露事务管理制度指引等法律法规的规定，发行人制定了信息披露管理制度，并对投资者服务做出了安排。公司董事长为实施《信息披露管理制度》的第一责任人，董事会秘书负责具体协调。董事会办公室是公司信息披露管理部门，负责公司信息披露工作。证券事务代表履行董事会秘书和证券交易所赋予的职责，负责定期报告及临时报告资料的收集和定期报告、临时报告的编制，提交董事会秘书初审，并协助董事会秘书做好信息披露。

## 第四节 财务会计信息

### 一、报告期财务报告审计情况

本期债券募集说明书中 2015 年财务数据引自本公司 2014-2016 年及 2017 年 6 月 30 日三年及一期经审计的财务报表，该财务报表为华西证券申请首次公开发行股票并上市所准备。2016 年的财务数据引自本公司经审计的 2017 年财务报表年初数，2017 年的财务数据引自本公司经审计的 2017 年财务报表，2018 年 1-3 月财务数据均引自本公司 2018 年第一季度未经审计的财务报表。四川华信（集团）会计师事务所（特殊普通合伙）对本公司 2014 年度、2015 年度和 2016 年度及 2017 年 6 月 30 日的财务报表进行了审计并出具了川华信审（2017）388 号标准无保留意见的审计报告，对本公司 2017 年度财务报表进行了审计并分别出具了川华信审（2018）029 号标准无保留意见的审计报告。

### 二、报告期财务数据

报告期内，公司合并财务报表及母公司财务报表数据如下：

#### （一）合并财务报表

##### 合并资产负债表

单位：元

项目	2018 年 6 月 30 日	2017 年 12 月 31 日	2016 年 12 月 31 日	2015 年 12 月 31 日
资产：				
货币资金	11,495,551,117.73	10,691,162,931.56	16,355,573,564.74	24,226,345,519.14
其中：客户存款	10,789,968,205.23	9,524,670,493.54	14,252,979,434.02	21,115,110,882.16
结算备付金	3,600,560,219.73	4,328,132,629.07	4,184,403,952.52	5,813,642,172.85
其中：客户备付金	2,466,635,044.29	3,506,751,578.59	3,321,670,763.22	4,434,693,373.79
拆出资金	-	-	-	-
融出资金	8,742,575,928.79	9,272,306,623.61	9,429,046,543.70	11,595,591,157.77
以公允价值计量且其变动计入当期损益的金融资产	10,404,270,359.47	9,971,917,974.57	3,769,192,697.67	4,158,402,057.38
衍生金融资产	535,830.00	177,733.09	-	-

项目	2018年 6月30日	2017年 12月31日	2016年 12月31日	2015年 12月31日
买入返售金融资产	7,101,557,476.57	6,746,523,348.18	5,041,926,613.26	1,245,286,391.26
应收款项	14,609,043.85	78,059,035.04	74,777,162.52	215,757,056.40
应收利息	664,529,240.28	567,657,674.21	377,928,701.30	279,670,149.99
存出保证金	704,150,288.26	685,350,045.28	751,434,711.91	663,980,235.04
可供出售金融资产	9,081,445,217.84	7,211,043,024.61	7,104,882,849.01	6,176,925,779.50
持有至到期投资	-	-	-	-
长期股权投资	22,285,478.37	23,530,676.19	27,552,610.73	31,029,614.42
投资性房地产	-	-	-	-
固定资产	339,156,316.44	355,473,535.86	434,957,321.39	436,993,683.78
在建工程	236,539,788.18	199,287,068.13	176,877,991.24	177,212,839.38
无形资产	45,564,324.53	45,892,056.01	38,749,289.15	31,925,091.12
商誉	13,702,713.15	13,702,713.15	13,702,713.15	13,702,713.15
递延所得税资产	185,826,732.64	212,397,734.24	175,912,292.59	236,551,773.29
划分为持有待售的资产	-	-	-	-
其他资产	224,457,929.52	114,145,474.27	134,952,184.85	131,684,852.19
<b>资产总计</b>	<b>52,877,318,005.35</b>	<b>50,516,760,277.07</b>	<b>48,091,871,199.73</b>	<b>55,434,701,086.66</b>
负债：				
短期借款	-	-	-	-
应付短期融资款	3,652,809,000.00	4,512,400,000.00	1,460,000,000.00	800,000,000.00
拆入资金	2,660,000,000.00	200,000,000.00	-	-
以公允价值计量且其变动计入当期损益的金融负债	160,146,180.82	-	443,231,350.00	-
衍生金融负债	1,309,234.97	707,615.58	-	-
卖出回购金融资产款	8,936,596,301.38	13,831,585,274.65	2,517,365,195.11	3,651,480,000.00
代理买卖证券款	13,357,776,011.38	13,086,631,807.56	17,494,790,015.18	25,646,564,904.97
代理承销证券款	-	-	-	-
应付职工薪酬	424,192,780.02	495,944,343.98	424,712,572.68	684,871,856.17
应交税费	98,822,329.12	141,030,193.96	79,940,920.84	491,580,760.17
应付款项	318,882,076.43	60,268,327.67	46,048,813.52	17,419,575.45
应付利息	139,246,894.39	182,518,592.89	416,452,657.11	469,364,518.63
预计负债	1,830,708.82	1,830,708.82	-	-
长期借款	-	-	-	-

项目	2018年 6月30日	2017年 12月31日	2016年 12月31日	2015年 12月31日
应付债券	4,596,358,519.73	4,595,020,342.78	12,296,362,080.10	12,300,000,000.00
递延所得税负债	12,250,037.11	10,506,838.85	28,599,476.74	29,139,198.57
划分为持有待售的负债	-	-	-	-
其他负债	468,800,135.36	578,349,134.85	893,572,938.22	791,463,203.06
<b>负债合计</b>	<b>34,829,020,209.53</b>	<b>37,696,793,181.59</b>	<b>36,101,076,019.50</b>	<b>44,881,884,017.02</b>
股本	2,625,000,000.00	2,100,000,000.00	2,100,000,000.00	2,100,000,000.00
资本公积	8,114,012,427.05	3,776,654,578.96	3,776,654,578.96	3,776,654,578.96
减：库存股	-	-	-	-
其他综合收益	-36,895,279.82	15,307,177.68	61,667,628.19	71,547,892.27
盈余公积	604,968,078.73	604,968,078.73	511,507,226.75	408,624,156.32
一般风险准备	2,234,233,829.07	2,234,233,829.07	2,044,732,899.33	1,836,557,091.03
未分配利润	4,463,149,110.45	4,026,167,286.08	3,395,004,262.18	2,239,563,165.62
归属于母公司股东权益合计	18,004,468,165.48	12,757,330,950.52	11,889,566,595.41	10,432,946,884.20
少数股东权益	43,829,630.34	62,636,144.96	101,228,584.82	119,870,185.44
<b>股东权益合计</b>	<b>18,048,297,795.82</b>	<b>12,819,967,095.48</b>	<b>11,990,795,180.23</b>	<b>10,552,817,069.64</b>
<b>负债和股东权益总计</b>	<b>52,877,318,005.35</b>	<b>50,516,760,277.07</b>	<b>48,091,871,199.73</b>	<b>55,434,701,086.66</b>

合并利润表

单位：元

项目	2018年1-6月	2017年	2016年	2015年
<b>一、营业收入</b>	<b>1,360,875,759.35</b>	<b>2,669,781,478.97</b>	<b>2,710,412,262.05</b>	<b>6,010,918,733.46</b>
手续费及佣金净收入 (净损失以“-”号填列)	572,622,937.55	1,504,579,024.64	1,855,039,650.21	4,734,321,281.50
其中：证券经纪业务净收入	445,295,184.77	1,073,947,533.13	1,547,138,034.16	4,501,972,731.93
投资银行业务净收入	52,413,927.47	335,776,997.71	293,042,018.28	195,909,740.48
资产管理业务净收入	74,676,961.46	91,733,227.86	5,079,609.87	20,070,685.65
利息净收入(净损失以“-”号填列)	219,327,325.73	442,744,227.49	405,692,403.46	748,829,824.34
投资收益(净损失以“-”号填列)	456,432,727.64	725,654,637.75	410,756,858.06	656,354,798.40
其中：对联营企业和合营企业的投资收益	-1,245,197.82	-4,021,934.54	-3,477,003.69	-2,025,713.46



项目	2018年1-6月	2017年	2016年	2015年
公允价值变动收益 (净损失以“-”号填列)	102,862,724.84	-81,882,873.95	16,421,303.85	-138,853,175.74
汇兑收益(损失以“-”号填列)	242,681.38	-1,493,631.52	1,525,474.49	1,179,650.41
资产处置收益(损失以“-”号填列)	-301,166.01	68,414,466.58	-267,218.28	-
其他业务收入	9,688,528.22	11,765,627.98	21,243,790.26	9,086,354.55
<b>二、营业支出</b>	<b>660,860,428.02</b>	<b>1,352,564,929.73</b>	<b>778,661,160.80</b>	<b>2,385,480,042.59</b>
税金及附加	10,154,500.97	24,211,001.45	83,344,868.07	350,230,090.94
业务及管理费	644,839,858.48	1,346,764,683.47	1,204,984,815.78	1,933,874,710.59
资产减值损失(冲回以“-”号列示)	5,864,284.13	-18,449,009.44	-514,211,845.45	90,335,803.93
其他业务成本	1,784.44	38,254.25	4,543,322.40	11,039,437.13
<b>三、营业利润(亏损以“-”号填列)</b>	<b>700,015,331.33</b>	<b>1,317,216,549.24</b>	<b>1,931,751,101.25</b>	<b>3,625,438,690.87</b>
加: 营业外收入	8,173,230.68	10,341,689.19	17,152,822.52	3,115,545.34
减: 营业外支出	1,400,904.73	14,265,469.11	4,740,668.68	-7,679,090.00
<b>四、利润总额(亏损总额“-”号填列)</b>	<b>706,787,657.28</b>	<b>1,313,292,769.32</b>	<b>1,944,163,255.09</b>	<b>3,636,233,326.21</b>
减: 所得税费用	170,512,705.82	293,304,434.15	296,304,880.42	953,567,273.56
<b>五、净利润(净亏损以“-”号填列)</b>	<b>536,274,951.46</b>	<b>1,019,988,335.17</b>	<b>1,647,858,374.67</b>	<b>2,682,666,052.65</b>
其中: 归属于母公司所有者的净利润	536,731,824.37	1,019,124,805.62	1,666,499,975.29	2,681,090,347.00
少数股东损益	-456,872.91	863,529.55	-18,641,600.62	1,575,705.65
<b>六、每股收益</b>				
(一) 基本每股收益	0.21	0.49	0.79	1.28
(二) 稀释每股收益	0.21	0.49	0.79	1.28
<b>七、其他综合收益</b>	<b>-52,202,457.50</b>	<b>-46,360,450.51</b>	<b>-9,880,264.08</b>	<b>41,041,520.09</b>
其中: 以后会计期间不能重分类进损益的其他综合收益项目	-	-	-	-
以后会计期间在满足规定条件时将重分类进损益的其他综合收益项目	-52,202,457.50	-46,360,450.51	-9,880,264.08	41,041,520.09
<b>八、综合收益总额</b>	<b>484,072,493.96</b>	<b>973,627,884.66</b>	<b>1,637,978,110.59</b>	<b>2,723,707,572.74</b>
其中: 归属于母公司所有者的综合收益总额	484,529,366.87	972,764,355.11	1,656,619,711.21	2,722,131,867.09

项目	2018年1-6月	2017年	2016年	2015年
归属于少数股东的综合收益总额	-456,872.91	863,529.55	-18,641,600.62	1,575,705.65

合并现金流量表

单位：元

项目	2018年1-6月	2017年	2016年	2015年
一、经营活动产生的现金流量：				
处置交易性金融资产净增加额	-	-	507,637,446.45	-1,661,741,544.43
收取利息、手续费及佣金的现金	1,443,928,354.75	3,238,126,069.90	3,539,781,963.96	7,067,185,396.96
拆入资金净增加额	2,460,000,000.00	200,000,000.00	-	-1,424,000,000.00
回购业务资金净增加额	-5,247,154,043.56	9,594,457,916.25	-4,961,135,421.95	-1,659,166,616.89
融出资金净减少额	530,792,279.38	157,054,028.15	2,170,886,386.85	-
代理买卖证券收到的现金净额	271,144,203.82	-	-	8,822,978,279.73
收到其他与经营活动有关的现金	582,905,810.62	112,125,786.02	665,213,957.05	219,718,097.76
<b>经营活动现金流入小计</b>	<b>41,616,605.01</b>	<b>13,301,763,800.32</b>	<b>1,922,384,332.36</b>	<b>11,364,973,613.13</b>
处置交易性金融资产净减少额	118,607,295.32	5,913,104,887.18	-	-
融出资金净增加额	-	-	-	2,224,266,739.42
代理买卖证券支付的现金净额	-	4,408,158,207.62	8,151,774,889.79	-
支付利息、手续费及佣金的现金	415,210,426.84	713,036,514.17	496,513,570.88	1,016,803,046.39
支付给职工以及为职工支付的现金	545,815,626.46	937,596,581.68	1,163,699,066.84	1,322,239,181.22
支付的各项税费	267,480,198.06	428,507,922.25	695,873,227.37	1,315,220,882.77
支付其他与经营活动有关的现金	201,633,604.79	755,945,747.41	509,758,084.44	509,828,095.05
<b>经营活动现金流出小计</b>	<b>1,548,747,151.47</b>	<b>13,156,349,860.31</b>	<b>11,017,618,839.32</b>	<b>6,388,357,944.85</b>
<b>经营活动产生的现金流量净额</b>	<b>-1,507,130,546.46</b>	<b>145,413,940.01</b>	<b>-9,095,234,506.96</b>	<b>4,976,615,668.28</b>
二、投资活动产生的现金流量：				
收回投资所收到的现金	13,303,099,361.52	2,658,173,373.84	1,434,216,538.26	1,319,609,712.56
取得投资收益收到的现金	139,471,056.70	324,510,644.25	309,568,598.34	205,920,944.18

项目	2018年1-6月	2017年	2016年	2015年
处置固定资产、无形资产和其他长期资产收回的现金净额	7,901,232.43	134,782,957.69	389,777.80	588,871.40
处置子公司及其他营业单位收到的现金净额	-	-	-	-
收到其他与投资活动有关的现金	7,252,720.05	-	60,376,000.00	31,500.00
<b>投资活动现金流入小计</b>	<b>13,457,724,370.70</b>	<b>3,117,466,975.78</b>	<b>1,804,550,914.40</b>	<b>1,526,151,028.14</b>
投资支付的现金	15,293,371,219.45	2,815,504,272.88	1,903,199,725.30	4,609,888,599.72
购建固定资产、无形资产和其他长期资产支付的现金	51,735,965.65	109,537,616.99	55,902,989.14	82,813,162.10
取得子公司及其他营业单位支付的现金净额	-	-	-	-
支付其他与投资活动有关的现金	1,181,600.00	14,866,386.39	-	-
<b>投资活动现金流出小计</b>	<b>15,346,288,785.10</b>	<b>2,939,908,276.26</b>	<b>1,959,102,714.44</b>	<b>4,692,701,761.82</b>
<b>投资活动产生的现金流量净额</b>	<b>-1,888,564,414.40</b>	<b>177,558,699.52</b>	<b>-154,551,800.04</b>	<b>-3,166,550,733.68</b>
三、筹资活动产生的现金流量：				
吸收投资收到的现金	4,874,280,000.00	4,910,000.00	-	160,690,000.00
其中：子公司吸收少数股东投资收到的现金	-	4,910,000.00	-	47,140,000.00
取得借款收到的现金	-	-	-	-
发行债券收到的现金	2,075,761,000.00	9,046,950,000.00	4,760,000,000.00	11,710,050,000.00
收到其他与筹资活动有关的现金	-	-	215,794,866.27	317,310,509.43
<b>筹资活动现金流入小计</b>	<b>6,950,041,000.00</b>	<b>9,051,860,000.00</b>	<b>4,975,794,866.27</b>	<b>12,188,050,509.43</b>
偿还债务支付的现金	2,935,352,000.00	13,694,550,000.00	4,100,000,000.00	710,050,000.00
分配股利、利润或偿付利息支付的现金	241,906,444.42	910,208,222.59	971,392,577.37	118,787,499.49
其中：子公司支付给少数股东的股利、利润	-	-	-	-
支付其他与筹资活动有关的现金	300,514,499.27	289,262,742.05	128,908,019.22	1,805,053,158.92
<b>筹资活动现金流出小计</b>	<b>3,477,772,943.69</b>	<b>14,894,020,964.64</b>	<b>5,200,300,596.59</b>	<b>2,633,890,658.41</b>

项目	2018年1-6月	2017年	2016年	2015年
筹资活动产生的现金流量净额	3,472,268,056.31	-5,842,160,964.64	-224,505,730.32	9,554,159,851.02
四、汇率变动对现金的影响	242,681.38	-1,493,631.52	1,525,474.49	1,179,650.41
五、现金及现金等价物净增加额	76,815,776.83	-5,520,681,956.63	-9,472,766,562.83	11,365,404,436.03
加：期初现金及现金等价物余额	15,019,295,560.63	20,539,977,517.26	30,012,744,080.09	18,647,339,644.06
六、期末现金及现金等价物余额	15,096,111,337.46	15,019,295,560.63	20,539,977,517.26	30,012,744,080.09

(二) 母公司财务报表

母公司资产负债表

单位：元

项目	2018年 6月30日	2017年 12月31日	2016年 12月31日	2015年 12月31日
资产：				
货币资金	10,832,042,543.47	9,687,057,119.64	15,055,824,565.93	22,789,284,946.90
其中：客户存款	10,071,462,784.75	8,743,520,907.55	13,014,398,837.87	19,676,824,813.94
结算备付金	3,408,246,047.84	4,110,866,098.28	3,926,815,062.24	5,689,051,450.99
其中：客户备付金	2,274,320,872.40	3,289,485,047.80	3,064,081,872.94	4,310,102,651.93
拆出资金	-	-	-	-
融出资金	8,742,575,928.79	9,272,306,623.61	9,429,046,543.70	11,595,591,157.77
以公允价值计量且其变动计入当期损益的金融资产	8,779,520,097.39	9,690,954,781.28	3,654,079,564.41	4,044,011,024.85
衍生金融资产	-	-	-	-
买入返售金融资产	6,942,177,368.57	6,045,622,230.18	4,245,526,307.76	524,506,374.26
应收款项	14,603,110.19	77,572,375.26	75,280,816.24	216,990,328.60
应收利息	647,266,831.58	560,269,735.98	370,392,470.35	248,579,320.16
存出保证金	205,296,259.45	200,143,029.27	100,548,056.59	179,613,137.18
可供出售金融资产	8,459,826,661.90	6,487,182,828.12	6,177,435,085.56	5,181,672,457.98
持有至到期投资	-	-	-	-
长期股权投资	2,136,209,375.24	1,537,454,573.06	1,541,476,507.60	2,144,953,511.29
投资性房地产	-	-	-	-
固定资产	328,497,614.44	350,928,818.33	429,125,454.78	428,185,577.82

项目	2018年 6月30日	2017年 12月31日	2016年 12月31日	2015年 12月31日
在建工程	236,539,788.18	199,287,068.13	176,877,991.24	177,212,839.38
无形资产	43,973,111.22	43,814,767.92	34,816,182.14	27,072,232.90
商誉	-	-	-	-
递延所得税资产	139,472,536.27	165,227,928.08	118,430,669.46	167,642,673.30
划分为持有待售的资产	-	-	-	-
其他资产	117,929,898.11	95,194,188.71	77,211,515.26	76,071,084.87
<b>资产总计</b>	<b>51,034,177,172.64</b>	<b>48,523,882,165.85</b>	<b>45,412,886,793.26</b>	<b>53,490,438,118.25</b>
负债：				
短期借款	-	-	-	-
应付短期融资款	3,652,809,000.00	4,512,400,000.00	1,460,000,000.00	800,000,000.00
拆入资金	2,660,000,000.00	200,000,000.00	-	-
以公允价值计量且其变动计入当期损益的金融负债	160,146,180.82	-	443,231,350.00	-
衍生金融负债	4,014.97	-	-	-
卖出回购金融资产款	8,785,496,301.38	13,831,585,274.65	2,517,365,195.11	3,651,480,000.00
代理买卖证券款	12,139,415,690.68	11,787,020,024.75	15,766,621,011.53	23,918,228,871.36
代理承销证券款	-	-	-	-
应付职工薪酬	382,289,540.66	447,351,644.35	365,237,903.92	615,024,868.48
应交税费	100,633,980.66	138,340,096.41	78,943,661.64	476,275,569.90
应付款项	287,673,482.97	60,151,407.21	45,880,083.29	17,309,482.54
应付利息	139,191,822.05	182,518,614.59	416,452,657.11	469,364,518.63
预计负债	-	-	-	-
长期借款	-	-	-	-
应付债券	4,596,358,519.73	4,595,020,342.78	12,296,362,080.10	12,300,000,000.00
划分为持有待售的负债	-	-	-	-
递延所得税负债	7,249,469.59	5,043,781.84	18,281,496.84	22,108,242.44
其他负债	240,342,471.66	122,264,063.98	146,968,211.94	177,980,373.85
<b>负债合计</b>	<b>33,151,610,475.17</b>	<b>35,881,695,250.56</b>	<b>33,555,343,651.48</b>	<b>42,447,771,927.20</b>
股本	2,625,000,000.00	2,100,000,000.00	2,100,000,000.00	2,100,000,000.00
资本公积	8,114,012,427.05	3,776,654,578.96	3,776,654,578.96	3,776,654,578.96
减：库存股	-	-	-	-

项目	2018年 6月30日	2017年 12月31日	2016年 12月31日	2015年 12月31日
其他综合收益	-34,685,326.24	7,406,227.42	52,370,973.72	66,324,727.32
盈余公积	604,968,078.73	604,968,078.73	511,507,226.75	408,624,156.32
一般风险准备	2,223,381,479.06	2,223,381,479.06	2,036,459,775.10	1,830,693,634.24
未分配利润	4,349,890,038.87	3,929,776,551.12	3,380,550,587.25	2,860,369,094.21
<b>股东权益合计</b>	<b>17,882,566,697.47</b>	<b>12,642,186,915.29</b>	<b>11,857,543,141.78</b>	<b>11,042,666,191.05</b>
<b>负债和股东权益总计</b>	<b>51,034,177,172.64</b>	<b>48,523,882,165.85</b>	<b>45,412,886,793.26</b>	<b>53,490,438,118.25</b>

母公司利润表

单位：元

项目	2018年1-6月	2017年	2016年	2015年
<b>一、营业收入</b>	<b>1,300,611,210.94</b>	<b>2,526,191,748.16</b>	<b>2,520,790,247.36</b>	<b>5,795,814,421.72</b>
手续费及佣金净收入 (净损失以“-”号填列)	554,912,607.69	1,469,587,554.88	1,796,503,164.96	4,666,903,844.15
其中：证券经纪业务净收入	427,493,424.28	1,023,521,747.78	1,486,938,751.05	4,418,678,054.55
投资银行业务净收入	52,413,927.47	335,776,997.71	293,042,018.28	195,909,740.48
资产管理业务净收入	74,933,104.34	109,507,108.51	9,724,010.28	37,805,570.07
利息净收入(净损失以“-”号填列)	193,772,450.30	372,058,866.58	362,529,117.07	726,839,419.54
投资收益(净损失以“-”号填列)	439,495,801.21	686,904,428.41	322,741,442.34	532,613,617.16
其中：对联营企业和合营企业的投资收益	-1,245,197.82	-4,021,934.54	-3,477,003.69	-2,025,713.46
公允价值变动收益 (净损失以“-”号填列)	104,228,062.74	-81,454,184.37	17,097,907.31	-140,932,274.66
汇兑收益(损失以“-”号填列)	242,681.38	-1,493,631.52	1,525,474.49	1,179,650.41
资产处置收益(损失以“-”号填列)	-301,166.01	68,423,722.57	-242,797.94	-
其他业务收入	8,260,773.63	12,164,991.61	20,635,939.13	9,210,165.12
<b>二、营业支出</b>	<b>624,004,589.22</b>	<b>1,304,328,803.18</b>	<b>1,225,316,223.06</b>	<b>2,188,072,953.82</b>
税金及附加	9,835,067.52	23,799,438.40	81,088,185.08	342,965,126.87
业务及管理费	612,843,960.62	1,263,442,150.64	1,112,823,343.50	1,811,839,039.98
资产减值损失(冲回以“-”号列示)	1,323,776.64	17,048,959.89	26,861,372.08	22,229,349.84
其他业务成本	1,784.44	38,254.25	4,543,322.40	11,039,437.13
<b>三、营业利润(亏损)</b>	<b>676,606,621.72</b>	<b>1,221,862,944.98</b>	<b>1,295,474,024.30</b>	<b>3,607,741,467.90</b>

项目	2018年1-6月	2017年	2016年	2015年
以“—”号填列)				
加：营业外收入	7,066,595.64	4,169,440.89	15,615,281.48	2,676,660.56
减：营业外支出	1,400,884.42	12,244,436.37	4,689,052.14	-7,688,358.27
<b>四、利润总额（亏损总额“—”号填列）</b>	<b>682,272,332.94</b>	<b>1,213,787,949.50</b>	<b>1,306,400,253.64</b>	<b>3,618,106,486.73</b>
减：所得税费用	162,408,845.19	279,179,429.69	277,569,549.31	892,109,487.64
<b>五、净利润（净亏损以“—”号填列）</b>	<b>519,863,487.75</b>	<b>934,608,519.81</b>	<b>1,028,830,704.33</b>	<b>2,725,996,999.09</b>
<b>六、其他综合收益</b>	<b>-42,091,553.66</b>	<b>-44,964,746.30</b>	<b>-13,953,753.60</b>	<b>35,932,898.31</b>
其中：以后会计期间不能重分类进损益的其他综合收益项目	-	-	-	-
以后会计期间在满足规定条件时将重分类进损益的其他综合收益项目	-42,091,553.66	-44,964,746.30	-13,953,753.60	35,932,898.31
<b>七、综合收益总额</b>	<b>477,771,934.09</b>	<b>889,643,773.51</b>	<b>1,014,876,950.73</b>	<b>2,761,929,897.40</b>

母公司现金流量表

单位：元

项目	2018年1-6月	2017年	2016年	2015年
<b>一、经营活动产生的现金流量：</b>				
处置交易性金融资产净增加额	1,228,911,365.64	-	508,671,219.01	-1,905,131,501.79
收取利息、手续费及佣金的现金	1,368,160,290.28	3,032,204,343.94	3,343,095,875.86	6,915,175,525.61
拆入资金净增加额	2,460,000,000.00	200,000,000.00	-	-1,424,000,000.00
回购业务资金净增加额	-5,939,775,053.56	9,498,958,728.75	-4,885,515,133.45	-1,459,786,599.89
融出资金净减少额	530,792,279.38	157,054,028.15	2,170,886,386.85	-
代理买卖证券收到的现金净额	352,395,665.93	-	-	8,328,000,959.97
收到其他与经营活动有关的现金	545,579,605.97	32,325,490.71	736,945,579.22	142,110,517.97
<b>经营活动现金流入小计</b>	<b>546,064,153.64</b>	<b>12,920,542,591.55</b>	<b>1,874,083,927.49</b>	<b>10,596,368,901.87</b>
处置交易性金融资产净减少额	-	5,751,845,492.31	-	-
融出资金净增加额	-	-	-	2,224,266,739.42
代理买卖证券支付的现金净额	-	3,979,600,986.78	8,151,607,859.83	-

项目	2018年1-6月	2017年	2016年	2015年
支付利息、手续费及佣金的现金	385,905,643.86	634,120,004.33	434,004,358.26	1,015,931,588.52
支付给职工以及为职工支付的现金	521,848,617.45	884,773,848.00	1,116,367,808.22	1,277,703,859.18
支付的各项税费	260,487,609.12	417,223,167.96	665,627,050.26	1,280,794,093.46
支付其他与经营活动有关的现金	163,927,227.43	819,248,526.46	382,213,189.28	248,009,468.41
<b>经营活动现金流出小计</b>	<b>1,332,169,097.86</b>	<b>12,486,812,025.84</b>	<b>10,749,820,265.85</b>	<b>6,046,705,748.99</b>
<b>经营活动产生的现金流量净额</b>	<b>-786,104,944.22</b>	<b>433,730,565.71</b>	<b>-8,875,736,338.36</b>	<b>4,549,663,152.88</b>
<b>二、投资活动产生的现金流量：</b>				
收回投资所收到的现金	13,096,448,342.69	2,221,656,932.84	1,053,103,484.01	2,370,988.00
取得投资收益收到的现金	134,500,663.07	304,503,412.49	228,508,923.72	142,682,368.31
处置固定资产、无形资产和其他长期资产收回的现金净额	-	134,782,957.69	-	588,871.40
收到其他与投资活动有关的现金	15,153,952.48	-	763,177.80	22,914.49
<b>投资活动现金流入小计</b>	<b>13,246,102,958.24</b>	<b>2,660,943,303.02</b>	<b>1,282,375,585.53</b>	<b>145,665,142.20</b>
投资支付的现金	15,725,209,499.57	2,591,367,685.59	1,467,177,525.67	4,009,636,722.86
购建固定资产、无形资产和其他长期资产支付的现金	50,807,377.05	105,454,352.89	52,155,050.17	74,781,439.16
支付其他与投资活动有关的现金	-	14,866,386.39	-	-
<b>投资活动现金流出小计</b>	<b>15,776,016,876.62</b>	<b>2,711,688,424.87</b>	<b>1,519,332,575.84</b>	<b>4,084,418,162.02</b>
<b>投资活动产生的现金流量净额</b>	<b>-2,529,913,918.38</b>	<b>-50,745,121.85</b>	<b>-236,956,990.31</b>	<b>-3,938,753,019.82</b>
<b>三、筹资活动产生的现金流量：</b>				
吸收投资收到的现金	4,874,280,000.00	-	-	-
取得借款收到的现金	-	-	-	-
发行债券收到的现金	2,075,761,000.00	9,046,950,000.00	4,760,000,000.00	11,710,050,000.00
收到其他与筹资活动有关的现金	-	-	27,243,611.90	-
<b>筹资活动现金流入小计</b>	<b>6,950,041,000.00</b>	<b>9,046,950,000.00</b>	<b>4,787,243,611.90</b>	<b>11,710,050,000.00</b>
偿还债务支付的现金	2,935,352,000.00	13,694,550,000.00	4,100,000,000.00	710,050,000.00



项目	2018年1-6月	2017年	2016年	2015年
分配股利、利润或偿付利息支付的现金	241,906,444.42	910,208,222.59	961,168,915.54	118,787,499.49
支付其他与筹资活动有关的现金	14,641,000.97	8,400,000.00	83,360,000.00	-
<b>筹资活动现金流出小计</b>	<b>3,191,899,445.39</b>	<b>14,613,158,222.59</b>	<b>5,144,528,915.54</b>	<b>828,837,499.49</b>
<b>筹资活动产生的现金流量净额</b>	<b>3,758,141,554.61</b>	<b>-5,566,208,222.59</b>	<b>-357,285,303.64</b>	<b>10,881,212,500.51</b>
<b>四、汇率变动对现金的影响</b>	<b>242,681.38</b>	<b>-1,493,631.52</b>	<b>1,525,474.49</b>	<b>1,179,650.41</b>
<b>五、现金及现金等价物净增加额</b>	<b>442,365,373.39</b>	<b>-5,184,716,410.25</b>	<b>-9,468,453,157.82</b>	<b>11,493,302,283.98</b>
加：期初现金及现金等价物余额	13,797,923,217.92	18,982,639,628.17	28,451,092,785.99	16,957,790,502.01
<b>六、期末现金及现金等价物余额</b>	<b>14,240,288,591.31</b>	<b>13,797,923,217.92</b>	<b>18,982,639,628.17</b>	<b>28,451,092,785.99</b>

(三) 报告期内合并报表范围发生变化的情况

公司/结构化主体名称	是否纳入合并报表范围		
	2017年	2016年	2015年
华西银峰	是	是	是
华西金智	是	是	是
华西期货	是	是	是
华期梧桐成都资产管理有限公司	是	是	是
华期创一成都投资有限公司	是	是	是
成都金智全胜股权投资基金管理有限公司	是	是	是
成都金智成信企业管理有限公司	是	是	是
华西东方投资	是	否	否
百业源股权投资基金合伙企业	是	是	是
成都金智华西股权投资基金管理中心（有限合伙）	是	是	是
拉萨金智百业源股权投资合伙企业（有限合伙）	是	是	是
华西证券优享1号集合资产管理计划	否	是	是
华西证券红利来三号集合资产管理计划	是	是	是
华西证券红利来四号限额特定集合资产管理计划	否	否	是
华西证券红利来六号限额特定集合资产管理计划	否	是	是
华西证券珈祥4号集合资产管理计划	否	否	是
华西证券珈祥5号集合资产管理计划	否	是	是

公司/结构化主体名称	是否纳入合并报表范围		
	2017年	2016年	2015年
华西证券珈祥6号集合资产管理计划	是	是	是
华西证券珈祥7号集合资产管理计划	否	否	是
华期梧桐资管同锦1号三期资产管理计划	否	是	是
华期梧桐资管宽投量化一号资管计划	是	是	是
华期梧桐资管宽投量化二号资产管理计划	是	是	否
华期梧桐资管宽投量化三号资产管理计划	否	是	否
华期梧桐资管同锦1号四期资产管理计划	是	是	否
华期梧桐资管二月花量化2号资产管理计划	是	是	否
华期梧桐资管宽投量化一号二期管理计划	是	是	否
华期梧桐资管艾叶量化多策略1期资产管理计划	是	是	否
华期梧桐资管宽投量化二号二期资产管理计划	是	是	否
华期梧桐资管社润悟林稳健一号资产管理计划	是	是	否
华期梧桐资管同锦3号资产管理计划	是	是	否
华期梧桐资管量化一号资产管理计划	是	否	否
华期梧桐资管二月花量化二号二期资产管理计划	是	否	否
华期梧桐世纪一号资管计划	是	否	否
华期梧桐灵瑞FOF一号资管计划	是	否	否
华期梧桐灵瑞FOF二号资管计划	是	否	否
华期梧桐金舵同锦资管计划	是	否	否
华期梧桐言成一号资管计划	是	否	否

#### （四）纳入合并范围的结构化主体

依据本公司发行的集合资产管理计划的特点和企业会计准则对结构化主体的控制的判断，满足下列两个条件之一视为本公司对集合资产管理计划控制：

1、自有资金参与（含全资子公司参与）份额占成立时份额的 20%（若是劣后级，应占劣后级的 20% 以上）。

2、自有资金参与（含全资子公司参与），管理人享有的业绩报酬占超出部分的 30%。

根据新修订的合并准则：“比较期间已丧失控制权的原子公司，不再追溯

调整”，故对 2014 年 7 月 1 日及以前已清算或转让的产品均不再考虑纳入合并。

截至 2017 年 12 月 31 日，上述集合资产管理计划在合并报表内确认的资产、净资产如下表所示：

单位：元

集合资产管理计划	资产	净资产	纳入合并原因
华西证券红利来三号集合资产管理计划	355,940,960.78	60,636,473.68	1
华期宽投量化三号指数增强资产管理计划	16,166,339.93	5,810,175.34	1
华期梧桐资管同锦1号四期资产管理计划	8,533,679.30	6,611,439.65	1
华期梧桐资管艾叶量化多策略1期资产管理计划	24,610,048.51	13,633,623.37	1
华期梧桐资管宽投量化二号二期资管计划	21,195,144.74	13,398,594.37	1
华期梧桐资管社润悟林稳健一号资产管理计划	54,652,103.59	16,651,422.68	1
华期梧桐资管量化一号资产管理计划	25,914,677.81	12,880,559.95	1
华期梧桐资管二月花量化二号二期资产管理计划	9,677,256.74	3,491,420.88	1
华期梧桐世纪一号资管计划	9,431,618.62	2,124,003.36	1
华期梧桐灵瑞FOF一号资管计划	23,188,723.29	12,965,794.93	1
华期梧桐灵瑞FOF二号资管计划	10,674,817.89	5,829,789.65	1
华期梧桐金舵同锦资管计划	18,834,609.21	6,615,199.65	1
华期梧桐言成一号资管计划	2,748,637.17	2,748,637.17	1

#### （五）重要会计政策、会计估计的变更

##### 1、会计政策变更

（1）根据财政部关于印发修订《企业会计准则第 16 号—政府补助》（财会【2017】15 号）的通知，通知要求将与日常活动相关的政府补助计入“其他收益”科目核算，该会计政策变更对公司财务报表无影响，公司无与日常经营活动相关的政府补助。

（2）根据财政部关于修订印发《一般企业财务报表格式的通知》（2017 年）的规定和 2018 年 1 月 12 日财政部会计司发布的《关于一般企业财务报表格式有关问题的解读》，在资产负债表中增加“持有待售资产”和“持有待售负

债”，该变更对公司资产负债表无影响。在利润表净利润中区分持续经营损益、终止经营损益列报，并追溯调整。公司利润表中持续经营净利润本期发生额 1,019,988,335.17 元，上期发生额为 1,647,858,374.67 元，终止经营净利润本期及上期均无发生额。

(3) 根据财政部关于修订印发《一般企业财务报表格式的通知》（2017年）的规定和 2018 年 1 月 12 日财政部会计司发布的《关于一般企业财务报表格式有关问题的解读》，公司在利润表营业收入下面新增“资产处置收益（损失以“产处号填列）”项目，并追溯调整，本期发生额为 68,414,466.58 元，上期发生额-267,218.28 元，该项目金额原在营业外收支中列示。

(4) 随着公司业务类型具体规模、内部结构的变化，公司决定调整公司分部报告列报口径。分部报告变更前主要划分为经纪业务、自营业务、投行业务、资产管理、期货业务以及其他业务 6 个业务分部，其中经纪业务包含融资融券业务；变更后主要划分为经纪及财富管理业务、信用业务、投资银行业务、资产管理业务、投资业务以及其他业务 6 个业务分部。该变更不影响财务报表数据，变更后的分部报告披露数据详见审计报告附注“十四、其他重要事项（九）分部报告。”

以上会计政策变更经华西证券第二届董事会 2018 年第三次会议决议审议通过。

## 2、会计估计变更

根据公司第一届董事会 2015 年第十二次会议决议、公司第一届董事会 2016 年第二次会议决议，从 2015 年 7 月 1 日起融资融券业务、股票质押式回购业务、约定购回式证券交易，分别按 2%、1%和 1%的坏账损失率计算确定减值损失，计提减值准备，该会计估计采用未来适用法。

根据公司第一届董事会 2015 年第八次会议决议通过，因应收证券清算款系结算时间差异形成，发生损失的可能性极低，为消除该因素对各期损益的影响，自 2015 年 1 月 1 日起不再对应收证券清算款计提坏账准备，该会计估计变更采用未来适用法。

### 三、报告期主要财务指标

#### (一) 主要财务指标

财务指标	2018.03.31 /2018年1-3月	2017.12.31 /2017年度	2016.12.31 /2016年度	2015.12.31 /2015年度
总资产(亿元)	579.96	505.17	480.92	554.35
总负债(亿元)	400.44	376.97	361.01	448.82
全部债务(亿元)	247.92	231.39	167.17	167.51
所有者权益(亿元)	179.52	128.20	119.91	105.53
营业总收入(亿元)	6.80	26.70	27.10	60.11
利润总额(亿元)	3.77	13.13	19.44	36.36
净利润(亿元)	2.87	10.20	16.48	26.83
扣除非经常性损益后的 净利润(亿元)	2.83	9.36	10.81	26.74
归属于母公司所有者的 净利润(亿元)	2.87	10.19	16.67	26.81
经营活动产生现金流量 净额(亿元)	-18.63	1.45	-90.95	49.77
投资活动产生现金流量 净额(亿元)	-6.47	1.78	-1.55	-31.67
筹资活动产生现金流量 净额(亿元)	46.44	-58.42	-2.25	95.54
流动比率	1.67	1.5	1.56	2.3
速动比率	1.67	1.5	1.56	2.3
资产负债率(%)	59.18	65.75	60.81	64.57
债务资本比例(%)	58.00	64.35	58.23	61.35
营业毛利率(%)	-	-	-	-
平均总资产回报率 (%)	0.53	2.07	3.18	5.84
加权平均净资产收益率 (%)	1.67	8.26	14.93	29.55
扣除非经常性损益后加 权平均净资产收益率 (%)	1.64	7.58	9.69	9.44
EBITDA(亿元)	6.45	22.77	28.91	47.39
EBITDA全部债务比	2.60%	9.84%	17.30%	28.29%
EBITDA利息倍数	2.53	2.54	3.28	4.57
应收账款周转率	-	-	-	-

上述财务指标的计算方法如下:

(1) 资产负债率=(负债总额-代理买卖证券款-代理承销债券款)/(资产

总额-代理买卖证券款-代理承销债券款)

(2) 流动比率=(货币资金+结算备付金+拆出资金+交易性金融资产+买入返售金融资产+应收利息-代理买卖证券款-代理承销债券款+应收款项+融出资金+存出保证金)/(应付职工薪酬+应交税费+应付利息+应付款项+预收账款+应付利润+衍生金融负债+卖出回购金融资产款+拆入资金+短期借款+应付短期融资款)

(3) 速动比率=(货币资金+结算备付金+拆出资金+交易性金融资产+买入返售金融资产+应收利息-代理买卖证券款-代理承销债券款+应收款项+融出资金+存出保证金)/(应付职工薪酬+应交税费+应付利息+应付款项+预收账款+应付利润+衍生金融负债+卖出回购金融资产款+拆入资金+短期借款+应付短期融资款)

(4) EBITDA=利润总额+利息支出-客户资金存款利息支出+固定资产折旧+摊销

(5) EBITDA 利息倍数=EBITDA/(利息支出-客户资金存款利息支出)

(6) 平均总资产回报率=净利润/[ (期初总资产\*+期末总资产\*) /2]×100%  
其中: 总资产=资产总额-代理买卖证券款

(二) 报告期净资产收益率和每股收益表(合并报表口径)

报告期, 本公司净资产收益率和每股收益表如下:

年份	归属于普通股股东的净利润(元)	加权平均净资产收益率	基本每股收益(元)	稀释每股收益(元)
2018年1-3月	287,343,120.14	1.67%	0.12	0.12
2017年	1,019,124,805.62	8.26%	0.49	0.49
2016年	1,666,499,975.29	14.93%	0.79	0.79
2015年	2,681,090,347.00	29.55%	1.28	1.28

#### 四、管理层讨论与分析

本公司管理层结合最近三年的合并财务报表, 对公司资产负债结构、盈利能力、现金流量、偿债能力的可持续性以及未来业务的发展目标分析如下:

(一) 资产负债项目分析

## 1、资产项目分析

截至 2015 年末、2016 年末、2017 年末和 2018 年 3 月末，公司总资产分别为 5,543,470.11 万元、4,809,187.12 万元、5,051,676.03 万元和 5,799,610.88 万元。公司资产的主要组成部分为货币资金、结算备付金、融出资金、以公允价值计量且其变动计入当期损益的金融资产、可供出售金融资产、买入返售金融资产、应收款项、应收利息、存出保证金和其他。

报告期各期末，公司资产的主要构成情况如下：

单位：万元，%

项目	2018 年 3 月 31 日		2017 年 12 月 31 日		2016 年 12 月 31 日		2015 年 12 月 31 日	
	金额	占比	金额	占比	金额	占比	金额	占比
货币资金	1,381,250.64	23.82	1,069,116.29	21.16	1,635,557.36	34.01	2,422,634.55	43.70
其中：客户存款	1,148,868.71	19.81	952,467.05	18.85	1,425,297.94	29.64	2,111,511.09	38.09
结算备付金	333,937.10	5.76	432,813.26	8.57	418,440.40	8.70	581,364.22	10.49
其中：客户备付金	245,890.16	4.24	350,675.16	6.94	332,167.08	6.91	443,469.34	8.00
拆出资金	50,000.00	0.86	-	-	-	-	-	-
融出资金	906,296.48	15.63	927,230.66	18.35	942,904.65	19.61	1,159,559.12	20.92
以公允价值计量且其变动计入当期损益的金融资产	1,254,367.70	21.63	997,191.80	19.74	376,919.27	7.84	415,840.21	7.50
衍生金融资产	-	-	17.77	0.00	-	-	-	-
买入返售金融资产	861,294.90	14.85	674,652.33	13.36	504,192.66	10.48	124,528.64	2.25
应收款项	2,338.05	0.04	7,805.90	0.15	7,477.72	0.16	21,575.71	0.39
应收利息	64,080.63	1.10	56,765.77	1.12	37,792.87	0.79	27,967.01	0.50
存出保证金	62,472.70	1.08	68,535.00	1.36	75,143.47	1.56	66,398.02	1.20

可供出售金融资产	787,663.92	13.58	721,104.30	14.27	710,488.28	14.77	617,692.58	11.14
持有至到期投资	-	-	-	-	-	-	-	-
长期股权投资	2,353.07	0.04	2,353.07	0.05	2,755.26	0.06	3,102.96	0.06
固定资产	34,759.90	0.60	35,547.35	0.70	43,495.73	0.90	43,699.37	0.79
在建工程	23,575.41	0.41	19,928.71	0.39	17,687.80	0.37	17,721.28	0.32
无形资产	4,240.84	0.07	4,589.21	0.09	3,874.93	0.08	3,192.51	0.06
商誉	1,370.27	0.02	1,370.27	0.03	1,370.27	0.03	1,370.27	0.02
递延所得税资产	16,872.39	0.29	21,239.77	0.42	17,591.23	0.37	23,655.18	0.43
其他资产	12,736.88	0.22	11,414.55	0.23	13,495.22	0.28	13,168.49	0.24
<b>资产总计</b>	<b>5,799,610.88</b>	<b>100.00</b>	<b>5,051,676.03</b>	<b>100.00</b>	<b>4,809,187.12</b>	<b>100.00</b>	<b>5,543,470.11</b>	<b>100.00</b>

公司资产以货币资金为主，固定资产等长期资产占比较低，资产的安全性高，流动性强。截至 2015 年 12 月 31 日，本公司资产总额（扣除客户资金存款和客户结算备付金）为 2,988,489.68 万元，较 2014 年 12 月 31 日增长 55.04%，主要原因是 2015 年证券市场行情波动较大，公司自营固定收益类证券规模、融资融券业务规模有较大规模增长。截至 2016 年 12 月 31 日，本公司资产总额（扣除客户资金存款和客户结算备付金）为 3,051,722.10 万元，较 2015 年 12 月 31 日增长 2.12%，主要原因是 2016 年证券市场呈现震荡行情，本公司业务规模增速放缓，导致资产总额（扣除客户资金存款和客户结算备付金）增速较 2015 年明显放缓。截至 2017 年 12 月 31 日，本公司资产总额（扣除客户资金存款和客户结算备付金）为 3,748,533.82 万元，较 2016 年 12 月 31 日增长 22.83%，主要原因是 2017 年度公司固定收益证券投资规模增大和股票质押回购业务规模增加，从而导致公司金融资产类规模增加和资产总额增速回升。截至 2018 年 3 月 31 日，本公司资产总额（扣除客户资金存款和客户结算备付金）为 4,404,852.01 万元，较 2017 年 12 月 31 日增长 17.51%，主要原因是公司金融类资产增加导致公司资产总额增加。

#### （1）货币资金



公司货币资金主要由客户资金存款及自有货币存款组成，其中客户资金存款为货币资金的主要部分。报告期各期末，公司客户资金存款占货币资金总额的比例分别为 87.16%、87.14%、89.09% 和 83.18%。

单位：万元

项目	2017年12月31日	2016年12月31日	2015年12月31日
库存现金	1.93	6.78	9.49
银行存款	1,067,400.50	1,632,907.65	2,420,571.21
其中：客户存款	952,467.05	1,425,297.94	2,111,511.09
公司存款	114,933.45	207,609.71	309,060.12
其他货币资金	1,713.87	2,642.92	2,053.85
<b>合计</b>	<b>1,069,116.29</b>	<b>1,635,557.36</b>	<b>2,422,634.55</b>

截至 2015 年 12 月 31 日，本公司货币资金余额为 2,422,634.55 万元，较 2014 年 12 月 31 日增长了 58.38%。其中客户资金存款余额为 2,111,511.09 万元，较 2014 年 12 月 31 日增长了 47.91%，本公司的公司存款余额为 309,060.12 万元，较 2014 年 12 月 31 日增加了 287.68%，主要原因是 2015 年证券市场行情波动较大，证券经纪业务客户用于投资股票市场的资金增加，同时公司为发展融资类业务，主要通过发行次级债和收益凭证的方式增加了用于融资类业务的资金。

截至 2016 年 12 月 31 日，本公司货币资金余额为 1,635,557.36 万元，较 2015 年 12 月 31 日减少了 32.49%。其中，客户资金存款余额为 1,425,297.94 万元，较 2015 年 12 月 31 日减少了 32.50%，本公司的公司存款余额为 207,609.71 万元，较 2015 年 12 月 31 日减少了 32.83%，主要原因是 2016 年国内股票市场低迷，客户证券交易资金减少，客户资金存款余额下降。同时，本公司根据市场情况，加大了股票质押式回购业务以及债券投资业务规模，因此银行存款中公司存款有所降低。

截至 2017 年 12 月 31 日，本公司货币资金余额为 1,069,116.29 万元。较 2016 年 12 月 31 日减少了 34.63%。其中，客户资金存款余额为 952,467.05 万元，较 2016 年 12 月 31 日减少了 33.17%，本公司的公司存款余额为 114,933.45 万元，较 2016 年 12 月 31 日减少 44.64%，主要原因是 2017 年国内股票市场持续低迷，证券交易不活跃，客户证券交易资金减少。同时，公司加大了自营投

资业务规模，同时偿还了较大金额的到期债务，导致公司存款规模降低。

截至 2018 年 3 月 31 日，本公司货币资金余额为 1,381,250.64 万元。

### (2) 结算备付金

2015 年末、2016 年末、2017 年末和 2018 年 3 月末，结算备付金占公司资产总额的比重为 10.49%、8.70%、8.57% 和 5.76%。本公司结算备付金分为客户备付金和自有结算备付金，其中客户备付金为结算备付金的主要部分。

单位：万元

项目	2017 年 12 月 31 日		2016 年 12 月 31 日		2015 年 12 月 31 日	
	原币 金额	人民币 金额	原币 金额	人民币 金额	原币 金额	人民币 金额
自有备付金	-	82,138.11	-	86,273.32	-	137,894.88
客户备付金	-	298,435.94	-	262,873.74	-	330,763.63
其中：人民币	294,360.48	294,360.48	258,364.36	258,353.97	-	327,557.04
美元	498.16	3,255.05	466.96	3,239.29	247.06	1,604.34
港币	981.46	820.40	1,431.50	1,280.48	1,912.45	1,602.25
信用备付金	-	52,239.22	-	69,293.34	-	112,705.71
<b>合计</b>	<b>-</b>	<b>432,813.26</b>	<b>-</b>	<b>418,440.40</b>	<b>-</b>	<b>581,364.22</b>

由于本公司经纪业务和融资融券业务发展状况良好，因此开展上述业务而存出的结算备付金保持在较高水平。截至 2015 年 12 月 31 日，本公司结算备付金余额为 581,364.22 万元，较 2014 年 12 月 31 日增长 62.21%，其中客户备付金为 330,763.63 万元，较 2014 年 12 月 31 日增长 22.59%，主要原因是证券市场交易持续活跃，证券经纪业务交易规模和融资融券业务规模持续扩大。截至 2016 年 12 月 31 日，本公司结算备付金余额为 418,440.40 万元，较 2015 年 12 月 31 日减少 28.02%，其中客户备付金为 262,873.74 万元，较 2015 年 12 月 31 日减少 20.53%，主要原因是 2016 年国内股票市场低迷，经纪业务和融资融券业务客户的交易意愿降低，导致客户备付金和信用备付金规模显著下降。截至 2017 年 12 月 31 日，公司结算备付金金额为 432,813.26 万元，较 2016 年 12 月 31 日增加 3.43%，变动幅度不大，保持在稳定水平。截至 2018 年 3 月 31 日，公司结算备付金金额为 333,937.10 万元，较 2017 年 12 月 31 日减少 22.84%。

### (3) 融出资金

截至 2015 年 12 月 31 日，公司融出资金 1,159,559.12 万元，较 2014 年末增加 23.43%，主要系融资融券业务规模大幅扩大所致。截至 2016 年 12 月 31 日，公司融出资金 942,904.65 万元，较 2015 年末下降 18.68%，主要系 2016 年国内股票市场低迷，融资融券业务个人客户的交易意愿降低，融资融券业务规模缩小所致。截至 2017 年 12 月 21 日，公司融出资金 927,230.66 万元，较 2016 年末下降 1.66%，未发生重大变化。截至 2018 年 3 月 31 日，公司融出资金 906,296.48 万元，较 2017 年末下降 2.26%，相对稳定。

#### (4) 交易性金融资产、可供出售金融资产和持有至到期投资

2015 年末、2016 年末、2017 年末和 2018 年 3 月末，公司交易性金融资产、可供出售金融资产和持有至到期投资合计为 1,033,532.79 万元、1,087,407.55 万元、1,718,296.10 万元和 2,042,031.62 万元，占公司总资产的比重合计为 18.64%、22.61%、34.01%和 35.21%。

单位：万元

项目	2017 年 12 月 31 日		2016 年 12 月 31 日		2015 年 12 月 31 日	
	成本	公允价值	成本	公允价值	成本	公允价值
交易性金融资产	1,006,912.15	997,191.80	377,250.60	376,919.27	417,307.11	415,840.21
可供出售金融资产	720,694.95	721,104.30	704,044.61	710,488.28	689,826.35	617,692.58
持有至到期投资	-	-	-	-	-	-
<b>合计</b>	<b>1,727,607.10</b>	<b>1,718,296.10</b>	<b>1,081,295.21</b>	<b>1,087,407.55</b>	<b>1,107,133.46</b>	<b>1,033,532.79</b>

公司持有交易性金融资产、可供出售金融资产和持有至到期投资的规模变化主要是公司根据市场和自身情况不断调整投资组合的结果。

##### ①交易性金融资产

公司交易性金融资产主要包括交易性债券投资、交易性基金投资和交易性权益工具投资。截至 2015 年 12 月 31 日，本公司交易性金融资产为 415,840.21 万元，较 2014 年 12 月 31 日增加 85.86%，主要原因是基于宏观经济处于降息周期，公司看好债券市场后期走势，提高了固定收益类证券的持仓规模。此外，公司为加强现金管理，货币基金持仓规模也随之增长。截至 2016 年 12 月 31 日，本公司交易性金融资产为 376,919.27 万元，较 2015 年 12 月 31 日减少 9.36%，

主要原因是公司为偿还到期债务从而处置了部分货币基金投资产品。截至 2017 年 12 月 31 日，本公司交易性金融资产为 997,191.80 万元，较 2016 年 12 月 31 日增加 164.56%，主要原因是公司看好债券市场后期走势，固定收益类证券和货币基金持仓规模大幅增加。截至 2018 年 3 月 31 日，本公司交易性金融资产为 1,254,367.70 万元，较 2017 年 12 月 31 日增加 25.79%。

单位：万元

项目	2017 年 12 月 31 日		2016 年 12 月 31 日		2015 年 12 月 31 日	
	金额	占比	金额	占比	金额	占比
债券	788,193.84	79.04%	243,298.05	64.55%	189,490.58	45.57%
基金	144,890.28	14.53%	112,862.56	29.94%	208,427.22	50.12%
股票	61,107.67	6.13%	20,727.45	5.50%	17,922.41	4.31%
其他	3,000.00	0.30%	31.20	0.01%	-	-
<b>合计</b>	<b>997,191.80</b>	<b>100.00%</b>	<b>376,919.27</b>	<b>100.00%</b>	<b>415,840.21</b>	<b>100.00%</b>

## ②可供出售金融资产

本公司可供出售金融资产包括可供出售权益工具投资及其他可供出售金融资产，其他可供出售金融资产主要系公司以自有资金购入的债券及本公司为管理人的集合理财产品等投资。公司 2015 年可供出售金融资产大幅上升，主要原因是公司提高了固定收益类证券的持仓规模，同时公司购买收益互换产品所致。公司 2016 年可供出售金融资产小幅上升，主要原因是本公司根据市场行情适度加大了固定收益类证券的持仓规模。公司 2017 年可供出售金融资产小幅提升，系公司少量增加固定收益类证券持仓规模。公司 2018 年 1-3 月可供出售金融资产小幅上升。

单位：万元

项目	2017 年 12 月 31 日	2016 年 12 月 31 日	2015 年 12 月 31 日
债券	607,539.59	383,202.43	296,318.10
股票	162.16	196.08	181.12
基金	28,455.53	11,309.92	3,785.39
证券公司理财产品	29,191.17	11,104.48	9,652.28
专项资管计划	-	19,900.00	19,900.00
信托计划	26,070.27	27,915.72	46,586.63
期货资管计划	95.02	3,211.71	3,596.88

项目	2017年12月31日	2016年12月31日	2015年12月31日
银行理财产品	7.28	13,039.38	875.67
其他	7,465.23	208,590.52	208,864.04
其他权益投资	22,118.05	32,018.05	27,932.45
<b>合计</b>	<b>721,104.30</b>	<b>710,488.28</b>	<b>617,692.58</b>

### ③持有至到期投资

截至2018年3月31日，持有至到期投资较上年末没有变化，均为0。

### (5) 买入返售金融资产

买入返售金融资产是指按照返售协议约定先买入、再按固定价格返售的股票和债券等金融资产融出的资金。

本公司买入返售金融资产的构成和变动情况如下：

单位：万元，%

项目	2017年12月31日		2016年12月31日		2015年12月31日	
	金额	占比	金额	占比	金额	占比
按标的物类别划分						
股票	543,438.19	80.55	392,083.96	77.76	78,280.44	62.86
债券	136,298.52	20.20	115,676.54	22.94	46,778.00	37.56
减：减值准备	5,084.38	0.75	3,567.84	0.71	529.80	0.43
<b>合计</b>	<b>674,652.33</b>	<b>100.00</b>	<b>504,192.66</b>	<b>100.00</b>	<b>124,528.64</b>	<b>100.00</b>
按业务类别划分						
约定购回式证券	2,449.25	0.36	2,278.96	0.45	6,580.44	5.28
股票质押式回购	540,988.95	80.19	389,805.00	77.31	71,700.00	57.58
债券质押式逆回购	106,141.71	15.73	64,910.03	12.87	46,778.00	37.56
买断式逆回购	30,156.81	4.47	50,766.51	10.07	-	-
减：减值准备	5,084.38	0.75	3,567.84	0.71	529.80	0.43
<b>合计</b>	<b>674,652.33</b>	<b>100.00</b>	<b>504,192.66</b>	<b>100.00</b>	<b>124,528.64</b>	<b>100.00</b>

截至2015年12月31日、2016年12月31日、2017年12月31日和2018年3月31日，本公司买入返售金融资产余额分别为124,528.64万元、504,192.66万元、674,652.33万元和861,294.90万元。报告期内，本公司买入返售金融资产

期末余额逐年增长，主要原因是本公司根据业务发展需要，逐年加大开展股票质押式回购业务的力度。

#### (6) 应收利息

报告期内，公司应收利息款项占总资产的比例较小，但金额呈现逐年递增的趋势。应收利息 2015 年末较上年末余额增加 5,781.69 万元，增长 26.06%，主要原因是融资融券业务规模增长导致应收利息增加。应收利息 2016 年末较上年末余额增加 9,825.86 万元，增长 35.13%，主要原因是 2016 年融资融券利息结算方式由月度扣息改为利随本清，导致本期融资融券应收利息余额较大。应收利息 2017 年末较上年末余额增加 18,972.90 万元，增长 50.20%，主要原因是固定收益类证券投资规模增加导致应收利息增加。应收利息 2018 年 3 月末较 2017 年末余额增加 7,314.86 万元，增长 12.89%。

#### (7) 长期股权投资

报告期内，公司主要持有的长期股权投资具体如下：

单位：万元

被投资单位	核算方法	2018 年 3 月 31 日	2017 年 12 月 31 日	2016 年 12 月 31 日	2015 年 12 月 31 日
天府（四川）联合股权交易中心股份有限公司	权益法	2,353.07	2,353.07	2,755.26	3,102.96

#### (8) 商誉

2015 年末、2016 年末、2017 年末和 2018 年 3 月末，公司商誉均为 1,370.27 万元，系 2008 年度公司购买成都大业期货经纪有限公司 100% 股权的合并成本大于其购买日可辨认净资产公允价值份额的差额。

#### (9) 其他资产

2015 年末、2016 年末、2017 年末和 2018 年 3 月末其他资产主要构成情况如下：

单位：万元

项目	2018 年 3 月 31 日	2017 年 12 月 31 日	2016 年 12 月 31 日	2015 年 12 月 31 日

其他应收款	7,478.78	6,682.90	8,597.38	7,662.05
待摊费用	2,254.28	1,864.32	2,154.92	2,270.47
长期待摊费用	2,312.73	2,206.28	2,120.34	2,653.35
期货会员资格投资	140.00	140.00	140.00	140.00
应收股利	375.55	277.11	174.93	442.61
待认证进项税、预缴税费	175.54	243.95	307.64	-
<b>合计</b>	<b>12,736.88</b>	<b>11,414.55</b>	<b>13,495.22</b>	<b>13,168.49</b>

本公司其他资产主要是其他应收款。2015年12月31日，本公司其他应收款较2014年12月31日减少57.86%，主要原因系子公司华西金智及其下属公司投资的四川省中明环境治理有限公司的预付投资转为股权投资。2016年12月31日，本公司其他应收款较2015年12月31日增长12.21%，主要原因系子公司华西金智的项目投资款项增加所致。2017年12月31日，本公司其他应收款较2016年12月31日减少22.27%，主要原因系于本公司转回了对四川昊鑫融资担保有限公司投资款项计提的部分坏账准备所致。2018年3月31日，本公司其他应收款较2017年12月31日增加11.91%。

## 2、负债项目分析

截至2015年12月31日、2016年12月31日、2017年12月31日和2018年3月31日，本公司负债总额分别为4,488,188.40万元、3,610,107.60万元、3,769,679.32万元和4,004,373.32万元。公司负债主要是代理买卖证券款、卖出回购金融资产款、应付债券、应付短期融资款。截至2015年末、2016年末、2017年末和2018年3月末，上述四项负债占总负债的比例分别为94.47%、93.53%、95.57%和93.32%。

公司负债项目主要构成情况如下：

单位：万元，%

项目	2018年3月31日		2017年12月31日		2016年12月31日		2015年12月31日	
	金额	占比	金额	占比	金额	占比	金额	占比
应付短期融资款	454,729.00	11.36	451,240.00	11.97	146,000.00	4.04	80,000.00	1.78
拆入资金	125,000.00	3.12	20,000.00	0.53	-	-	-	-
以公允价值计量且其变动计入当	19,672.29	0.49	-	-	44,323.14	1.23	-	-

项目	2018年3月31日		2017年12月31日		2016年12月31日		2015年12月31日	
	金额	占比	金额	占比	金额	占比	金额	占比
期损益的金融负债								
衍生金融负债	-	-	70.76	0.00	-	-	-	-
卖出回购金融资产款	1,420,208.23	35.47	1,383,158.53	36.69	251,736.52	6.97	365,148.00	8.14
代理买卖证券款	1,402,107.49	35.01	1,308,663.18	34.72	1,749,479.00	48.46	2,564,656.49	57.14
代理承销证券款	-	-	-	-	-	-	-	-
应付职工薪酬	36,507.35	0.91	49,594.43	1.32	42,471.26	1.18	68,487.19	1.53
应交税费	14,903.39	0.37	14,103.02	0.37	7,994.09	0.22	49,158.08	1.10
应付款项	2,633.08	0.07	6,026.83	0.16	4,604.88	0.13	1,741.96	0.04
应付利息	28,011.14	0.70	18,251.86	0.48	41,645.27	1.15	46,936.45	1.05
预计负债	183.07	0.00	183.07	0.00	-	-	-	-
长期借款	-	-	-	-	-	-	-	-
应付债券	459,567.69	11.48	459,502.03	12.19	1,229,636.21	34.06	1,230,000.00	27.41
递延所得税负债	957.44	0.02	1,050.68	0.03	2,859.95	0.08	2,913.92	0.06
划分为持有待售的负债	-	-	-	-	-	-	-	-
其他负债	39,893.16	1.00	57,834.91	1.53	89,357.29	2.48	79,146.32	1.76
<b>合计</b>	<b>4,004,373.32</b>	<b>100.00</b>	<b>3,769,679.32</b>	<b>100.00</b>	<b>3,610,107.60</b>	<b>100.00</b>	<b>4,488,188.40</b>	<b>100.00</b>

### (1) 应付短期融资款

应付短期融资款主要包括公司发行的短期公司债和短期收益凭证（一年以内）。截至2015年末、2016年末、2017年末和2018年3月末，公司应付短期融资款分别为80,000.00万元、146,000.00万元、451,240.00万元和454,729.00万元。2016年末，应付短期融资款余额较2015年末增长66,000.00万元，增幅为82.50%，主要原因是公司发行的短期收益凭证余额增长。2017年末，应付短期融资款余额较2016年末增长305,240.0万元，增幅209.07%，主要原因是公司当年发行短期公司债券。

### (2) 卖出回购金融资产款

卖出回购金融资产款变动主要取决于证券市场情况和公司资产配置要求。截至2015年12月31日，公司卖出回购金融资产款为365,148.00万元，较2014



年末下降了 25.40%，主要原因为本公司通过收益权质押回购方式从银行借入的资金量大幅下降。截至 2016 年 12 月 31 日，公司卖出回购金融资产款余额为 251,736.52 万元，较 2015 年 12 月 31 日下降了 31.06%，主要原因是本公司融资融券业务规模下降，导致公司通过收益权质押回购的融资需求降低，通过收益权质押回购方式从银行借入的资金量大幅下降。截至 2017 年 12 月 31 日，公司卖出回购金融资产余额为 1,383,158.53 万元，较 2016 年 12 月 31 日大幅增加 449.45%，主要愿意是本公司通过交易所质押式回购和双融收益权转让回购方式融入的资金大幅增加。截至 2018 年 3 月 31 日，公司卖出回购金融资产款 1,420,208.23，较 2017 年 12 月 31 日增加 2.68%。

### （3）代理买卖证券款

代理买卖证券款是公司负债占比最高的组成部分，其与股市交易活跃程度相关，该负债属于客户托管资金，本质上不对公司造成债务偿还压力。截至 2015 年 12 月 31 日，本公司代理买卖证券款余额为 2,564,656.49 万元，较 2014 年 12 月 31 日增长了 52.44%，主要原因是由于 2015 年证券市场行情波动较大，客户交易活跃，导致代理买卖证券款规模大幅增加。截至 2016 年 12 月 31 日，本公司代理买卖证券款余额为 1,749,479.00 万元，较 2015 年 12 月 31 日下降了 31.79%，主要原因是 2016 年证券市场行情低迷，市场交易意愿下降，导致本公司经纪业务的代理买卖证券款的规模有所下降。截至 2017 年 12 月 31 日，本公司代理买卖证券余额为 1,308,663.18 万元，较 2016 年 12 月 31 日下降了 25.20%，主要受 2017 年度证券市场低迷、客户交易意愿下降影响。截至 2018 年 3 月 31 日，本公司代理买卖证券余额为 1,402,107.49 万元，较 2017 年 12 月 31 日增加 7.14%。

### （4）应付职工薪酬

截至 2015 年末、2016 年末、2017 年末和 2018 年 3 月末，公司应付职工薪酬占负债总额比重分别为 1.53%、1.18%、1.32%和 0.91%。

### （5）应付债券

截止 2015 年末、2016 年末、2017 年末和 2018 年 3 月末，公司应付债券余额分别为 1,230,000.00 万元、1,229,636.21 万元、459,502.03 万元和 459,567.69 万

元，占负债总额的比重分别为 27.41%、34.06%、12.19%和 11.48%。2017 年末，公司应付债券余额较 2016 年末下降 770,134.18 万元，降幅 62.63%，主要原因是公司部分次级债券到期偿还。

#### (6) 其他负债

本公司其他负债主要包括其他应付款、应付股利、代兑付证券款、会员基金、期货风险准备金和纳入合并的结构化主体其他投资者享有的权益。其他负债具体构成情况如下：

单位：万元

项目	2017 年 12 月 31 日		2016 年 12 月 31 日		2015 年 12 月 31 日	
	金额	占比	金额	占比	金额	占比
其他应付款	4,091.75	7.07%	9,685.29	10.84%	12,806.08	16.18%
应付股利	4,524.86	7.82%	7,403.78	8.29%	2,544.38	3.21%
代兑付证券款	37.89	0.07%	37.89	0.04%	37.89	0.05%
会员基金	2,866.00	4.96%	2,866.00	3.21%	2,866.00	3.62%
期货风险准备金	3,232.19	5.59%	2,927.11	3.28%	2,616.59	3.31%
纳入合并的结构化主体其他投资者享有的权益	41,806.47	72.29%	65,330.04	73.11%	58,275.37	73.63%
递延收益	-	-	-	-	-	-
其他	1,275.75	2.21%	1,107.18	1.24%	-	-
<b>合计</b>	<b>57,834.91</b>	<b>100.00%</b>	<b>89,357.29</b>	<b>100.00%</b>	<b>79,146.32</b>	<b>100.00%</b>

2015 年 12 月 31 日其他应付款较 2014 年 12 月 31 日减少 62.17%，主要原因为公司 2014 年其他应付款中的“华西证券节节高 2 号定向资产管理计划”的定期存款收益权转让款 2.06 亿元已经在 2015 年内完成支付。2016 年 12 月 31 日其他应付款较 2015 年 12 月 31 日下降 24.37%，主要原因归还成都大成置业有限公司工程投资款所致。2017 年 12 月 31 日其他应付款较 2016 年 12 月 31 日下降 57.75%，主要原因系本公司的子公司华西银峰承担的同兴小贷信托项目款的支付义务解除所致。

#### (二) 股东权益项目及变动情况分析

截至 2017 年 12 月 31 日公司所有者权益 1,281,996.71 万元，较 2015 年 12 月 31 日增加 226,715.00 万元，增长 21.48%。公司近三年实现净利润 53.51 亿元，资本公积保持稳定。截至 2018 年 3 月 31 日公司所有者权益 1,795,237.56 万元。

### （三）盈利能力分析

#### 1、营业收入分析

2015 年、2016 年、2017 年和 2018 年 1-3 月，公司营业收入分别为 601,091.87 万元、271,041.23 万元、266,978.15 万元和 67,959.95 万元，主要由手续费及佣金净收入、受托资产管理业务净收入、利息净收入、投资收益和公允价值变动收益等构成，具体情况如下：

单位：万元，%

项目	2018 年 1-3 月		2017 年度		2016 年度		2015 年度	
	金额	占比	金额	占比	金额	占比	金额	占比
手续费及佣金净收入	28,073.70	41.31	150,457.90	56.36	185,503.97	68.44	473,432.13	78.76
其中：经纪业务净收入	23,899.00	35.17	107,394.75	40.23	154,713.80	57.08	450,197.27	74.90
投资银行业务净收入	2,565.02	3.77	33,577.70	12.58	29,304.20	10.81	19,590.97	3.26
资产管理业务净收入	1,626.54	2.39	9,173.32	3.44	507.96	0.19	2,007.07	0.33
利息净收入	9,870.91	14.52	44,274.42	16.58	40,569.24	14.97	74,882.98	12.46
投资收益	23,814.81	35.04	72,565.46	27.18	41,075.69	15.15	65,635.48	10.92
其中：对联营企业的投资收益	-	-	-402.19	-0.15	-347.70	-0.13	-202.57	-0.03
公允价值变动收益	6,083.37	8.95	-8,188.29	-3.07	1,642.13	0.61	-13,885.32	-2.31
汇兑收益	-85.70	-0.13	-149.36	-0.06	152.55	0.06	117.97	0.02
资产处置收益	-30.09	-0.04	6,841.45	2.56	-26.72	-0.01	-	-
其他业务收入	232.95	0.34	1,176.56	0.44	2,124.38	0.78	908.64	0.15
<b>合计</b>	<b>67,959.95</b>	<b>100.00</b>	<b>266,978.15</b>	<b>100.00</b>	<b>271,041.23</b>	<b>100.00</b>	<b>601,091.87</b>	<b>100.00</b>

手续费及佣金净收入是本公司营业收入的重要来源，主要包括证券经纪业务净收入、投资银行业务净收入和资产管理业务净收入等，上述收入与我国证券场景气程度相关性较高。面对复杂的环境，公司及时调整经营政策，不断夯实投资银行、资产管理等业务基础，积极调整自营业务投资方向，加大创新业务拓展力度，投资银行业务、自营业务收入都确保了相对平稳，创新业务的收入实现了大幅增长。因此，公司营业收入各组成部分的变动是公司顺应市场

变化而对业务结构不断调整和优化的结果。

### （1）手续费及佣金净收入

手续费及佣金净收入是公司营业收入的主要组成部分，2015年、2016年、2017年和2018年1-3月，公司手续费及佣金净收入为473,432.13万元、185,503.97万元、150,457.90万元和28,073.70万元，占营业收入的比重为78.76%、68.44%、56.36%和41.31%。

2015年，本公司实现手续费及佣金净收入增长126.37%，主要由于：（1）证券市场交易活跃，日均交易量大幅增长，在平均佣金率相对稳定的情况下，证券经纪业务手续费收入相应增长；（2）本公司在充分发挥传统证券经纪业务优势的同时，持续推动经纪业务转型，大力开展融资融券业务，2015年实现信用交易佣金收入84,259.78万元。2016年，本公司实现手续费及佣金净收入185,503.97万元，较2015年下降60.82%，主要是由于国内股票市场交易活跃度下降，成交规模较去年同期大幅下滑，从而导致本公司证券经纪业务手续费及佣金收入大幅下降。2017年，本公司实现手续费及佣金净收入150,457.90万元，较2016年下降18.89%，主要是由于国内股票市场低迷，交易活跃度下降，导致本公司证券经纪业务手续费及佣金收入较去年下降。

### （2）资产管理业务净收入

资产管理业务是指公司接受委托负责经营管理受托资产的业务，包括定向资产管理业务和集合资产管理业务。2015年、2016年、2017年和2018年1-3月，公司资产管理业务净收入为2,007.07万元、507.96万元、9,173.32万元和1,626.54万元，占营业收入的比重为0.33%、0.19%、3.44%和2.39%。

### （3）利息净收入

公司的利息收入主要包括存放金融同业利息收入、买入返售金融资产利息收入及融资融券利息收入；利息支出主要包括客户资金存款利息支出及卖出回购金融资产利息支出。2015年、2016年、2017年和2017年1-3月，公司利息净收入为74,882.98万元、40,569.24万元、44,274.42万元和9,870.91万元，占营业收入的比重为12.46%、14.97%、16.58%和14.52%。

单位：万元

项目	2017 年度		2016 年度		2015 年度	
	金额	变动率	金额	变动率	金额	变动率
利息收入	139,346.30	2.48%	135,977.75	-27.80%	188,343.61	132.13%
利息支出	95,071.88	-0.35%	95,408.51	-15.91%	113,460.62	178.38%
利息净收入	44,274.42	9.13%	40,569.24	-45.82%	74,882.98	85.45%

#### (4) 投资收益

公司的投资收益包括证券自营业务投资的金融工具收益和其他投资收益。报告期，公司自营业务表现良好，投资收益稳定，2015年、2016年、2017年和2018年1-3月，本公司投资收益分别为65,635.48万元、41,075.69万元、72,565.46万元和23,814.81万元，占当期营业收入的比例分别为10.92%、15.15%、27.18%和35.04%。

2015年，本公司投资收益增长29.24%，主要原因是本公司投资固定收益类证券的处置收益大幅增长。2016年，本公司投资收益较2015年下降37.42%，主要原因是受2016年年初A股市场股指调整的影响，本公司投资权益类证券的处置收益出现下降。2017年，本公司投资收益较2016年增长76.66%，主要原因是自营业务以公允价值计量且其变动计入当期损益的金融资产投资收益增加。

#### (5) 公允价值变动收益

公司的公允价值变动收益主要是交易性金融资产及衍生金融工具的公允价值变动。2015年、2016年、2017年和2018年1-3月，公司的公允价值变动收益分别为-13,885.32万元、1,642.13万元、-8,188.29万元和6,083.37万元，占营业收入的比重分别为-2.31%、0.61%、-3.07%和8.95%。

单位：万元

项目	2017 年度	2016 年度	2015 年度
交易性金融资产公允价值变动	-9,545.50	1,135.57	-13,438.25
衍生金融工具公允价值变动	1,530.54	176.75	-447.07
交易性金融负债公允价值变动	-173.32	329.80	-
合计	<b>-8,188.29</b>	<b>1,642.13</b>	<b>-13,885.32</b>

2015年，本公司公允价值变动收益为-13,885.32万元，主要原因是卖出股票等交易性金融资产结转公允价值变动损益所致。

2016年，本公司公允价值变动收益为1,642.13万元，主要由于公司根据市场行情，结转基金投资从而实现账面浮盈所致。

2017年，本公司公允价值变动收益为-8,188.29万元，主要原因是自营业务以公允价值计量且其变动计入当期损益的金融资产公允价值减少较多所致。

2018年1-3月，本公司公允价值变动损益为6,083.37万元，较去年同期增长4,980.77万元，增幅451.73%，主要原因是自营业务中以公允价值计量并计入当期损益的债券类金融资产公允价值增长较多所致。

## 2、营业支出分析

2015年、2016年、2017年和2018年1-3月，公司营业支出为238,548.00万元、77,866.12万元、135,256.49万元和30,914.83万元，公司营业支出主要由业务及管理费、税金及附加等构成，具体情况如下：

单位：万元，%

项目	2018年1-3月		2017年度		2016年度		2015年度	
	金额	占比	金额	占比	金额	占比	金额	占比
税金及附加	369.11	1.19	2,421.10	1.79	8,334.49	10.70	35,023.01	14.68
业务及管理费	30,887.44	99.91	134,676.47	99.57	120,498.48	154.75	193,387.47	81.07
资产减值损失	-341.82	-1.11	-1,844.90	-1.36	-51,421.18	-66.04	9,033.58	3.79
其他业务成本	0.10	0.00	3.83	0.00	454.33	0.58	1,103.94	0.46
<b>合计</b>	<b>30,914.83</b>	<b>100.00</b>	<b>135,256.49</b>	<b>100.00</b>	<b>77,866.12</b>	<b>100.00</b>	<b>238,548.00</b>	<b>100.00</b>

### (1) 业务及管理费

证券公司的营业支出主要为业务及管理费。2015年、2016年、2017年和2018年1-3月，公司业务及管理费占营业支出的比例为81.07%、154.75%、99.57%和99.91%。

### (2) 税金及附加

公司税金及附加随公司代理买卖证券业务、自营投资业务、承销业务、财务顾问业务和资产管理业务等收入的变动而变动。公司2015年税金及附加支出为35,023.01万元，占营业支出的14.68%。公司2016年税金及附加支出为8,334.49万元，占营业支出的10.70%。公司2017年税金及附加支出为2,421.10

万元，占营业支出的 1.79%。公司 2018 年 1-3 月税金及附加支出为 369.11 万元，占营业支出的 1.19%。

### 3、净利润分析

报告期内，公司营业外收入及营业外支出金额占比较小，净利润主要来源于营业利润，其具体情况如下：

单位：万元

项目	2018 年 1-3 月	2017 年度	2016 年度	2015 年度
营业利润	37,045.11	131,721.65	193,175.11	362,543.87
营业外收入	783.24	1,034.17	1,715.28	311.55
营业外支出	120.22	1,426.55	474.07	-767.91
所得税费用	8,974.05	29,330.44	29,630.49	95,356.73
净利润	28,734.07	101,998.83	164,785.84	268,266.61

2015 年，营业外支出为-767.91 万元，主要原因系公司对射洪诉讼案件按判决赔偿调整冲回原多预计金额 1,111.54 万元，以及公司与微软公司签订的和解协议，要求公司支付软件版权使用补偿款 225.00 万元。2016 年度赔偿金主要系劳动争议纠纷经协商支付争议对方 10 万元。2016 年度公司捐赠支出主要系本公司对外捐赠扶贫基金支出。2017 年，营业外支出为 1,426.55 万元，主要系公司的扶贫公益性捐赠支出增加所致。2018 年 1-3 月营业外支出为 120.22 万元。

#### （四）现金流量表分析

报告期内，公司现金流量的主要情况如下表所示：

单位：万元

项目	2018 年 1-3 月	2017 年度	2016 年度	2015 年度
经营活动产生的现金流量净额	-186,314.83	14,541.39	-909,523.45	497,661.57
投资活动产生的现金流量净额	-64,701.64	17,755.87	-15,455.18	-316,655.07
筹资活动现金流量净额	464,360.36	-584,216.10	-22,450.57	955,415.99
期末现金及现金等价物余额	1,715,187.74	1,501,929.56	2,053,997.75	3,001,274.41

#### 1、经营活动产生的现金流量

公司经营活动产生的现金流入主要来自处置交易性金融资产净增加，收取利息、手续费及佣金的现金增加，回购业务资金的净增加，代理买卖证券收到

的现金净额等。

经营活动产生的现金流出主要是融出资金净增加，支付利息、手续费及佣金，支付给职工以及为职工支付的现金，支付的各项税费及代理买卖证券支付的现金等。

2015年，公司经营活动产生的现金流量净额为497,661.57万元，主要由于2015年市场交易活跃，代理买卖证券款增加，收取的利息、手续费及佣金大幅增加。

2016年，本公司经营活动产生的现金流量净额为-909,523.45万元，主要由于2016年国内股票市场交易活跃度下降，公司代理买卖证券收到的现金和收取利息、手续费及佣金的现金减少所致。

2017年，本公司经营活动产生的现金流量净额为14,541.39万元，主要由于支付代理买卖证券款的金额比上期大幅减少，卖出回购金融资产业务规模大幅增加。

2018年1-3月，本公司经营活动产生的现金流量净额为-186,314.83万元，较2017年同期增加106,109.40万元，主要是代理买卖证券收到的现金净额增加。

## 2、投资活动产生的现金流量

公司投资活动产生的现金流入主要是收回投资收到现金的增加、取得投资收益的增加、处置固定资产、无形资产和其他长期资产收回的现金等。

投资活动产生的现金流出主要是投资支付的现金、购建固定资产、无形资产和其他长期资产支付的现金等。

2015年，公司投资活动产生的现金流量净额为-316,655.07万元，主要原因是增加自营固定收益类证券的投资以及购入收益互换产品。

2016年，本公司投资活动产生的现金流量净额为-15,455.18万元，主要原因是本公司增加了债券等固定收益类的金融产品投资所致。

2017年，本公司投资活动产生的现金流量净额为17,755.87万元，主要原因是处置成都陕西街办公大楼实现收益以及可供出售金融资产投资收益较上期增加。



2018年1-3月，本公司投资活动产生的现金流量净额为-64,701.64万元，主要原因是债券投资支付的现金增加。

### 3、筹资活动产生的现金流量

本公司筹资活动现金流入主要包括吸收投资收到的现金、发行债券收到的现金以及收到其他与筹资活动有关的现金。本公司筹资活动现金流出主要包括偿还债务支付的现金，分配股利、利润或偿付利息支付的现金，以及支付的其他与筹资活动有关的现金。

2015年，本公司筹资活动产生的现金流量净额为955,415.99万元，主要原因是为满足融资类业务需要，公司通过发行次级债、收益凭证融入资金。

2016年，本公司筹资活动产生的现金流量净额为-22,450.57万元，主要原因是2016年国内证券市场大幅波动，公司融资需求降低，新发债券的规模有所减少，同时公司偿还债务本金及利息的支出明显增加。

2017年，本公司筹资活动产生的现金流量净额为-584,216.10万元，主要原因是兑付到期债务。

2018年1-3月，本公司筹资活动产生的现金流量净额为464,360.36万元，主要是由于发行新股募集资金所致。

### （五）偿债能力分析

报告期内，公司偿债能力的主要指标如下表所示：

财务指标	2018年3月31日 /2018年1-3月	2017年12月31日 /2017年度	2016年12月31日 /2016年度	2015年12月31日 /2015年度
资产负债率	59.18%	65.75%	60.81%	64.57%
流动比率	1.67	1.50	1.56	2.30
速动比率	1.67	1.50	1.56	2.30
EBITDA（万元）	64,480.87	227,733.64	289,135.37	473,864.14
EBITDA 利息 倍数（倍）	2.53	2.54	3.28	4.57
利息保障倍数 （倍）	2.48	2.46	3.20	4.51

2015年末、2016年末、2017年末和2018年3月末，公司资产负债率分别为64.57%、60.81%、65.75%和59.18%，基本保持平稳。报告期内，公司利息保

障倍数维持在较高水平，具有较强的偿债能力。

#### （六）主要监管指标分析

2015 年末、2016 年末、2017 年末和 2018 年 3 月末，公司（母公司）风险控制指标如下：

母公司风险控制指标	监管标准	2018.03.31	2017.12.31	2016.12.31	2015.12.31
净资本（亿元）	-	167.61	115.72	112.19	106.81
净资产（亿元）	-	177.69	126.42	118.58	110.43
净资本/各项风险准备之和	$\geq$ 100.00%	459.63%	332.61%	420.59%	548.94%
净资本/净资产	$\geq$ 20.00%	94.33%	91.54%	94.62%	108.17%
净资本/负债	$\geq$ 8.00%	65.12%	48.03%	63.07%	64.46%
净资产/负债	$\geq$ 20.00%	69.03%	52.47%	66.66%	59.59%
自营权益类证券规模/净资本	$\leq$ 100.00%	3.64%	6.67%	20.82%	20.17%
自营固定收益类证券规模/净资本	$\leq$ 500.00%	122.16%	138.08%	68.11%	58.66%

公司资产质量优良，经营稳健，各项风险控制指标符合《证券公司监督管理条例》及《证券公司风险控制指标管理办法》的有关规定。

2015 年至 2018 年 3 月末，公司各项风险控制指标全部持续处于监管指标要求的安全范围内。截至 2017 年 12 月 31 日，净资本与各项风险资本准备之和比例为 332.61%，高于 100% 的监管标准；净资本与净资产的比例为 91.54%，高于 20% 的监管标准；净资本与负债的比例为 48.03%，远高于 8% 的监管标准；净资产与负债的比例为 52.47%，远高于 20% 的监管标准。截至 2018 年 3 月 31 日，净资本与各项风险资本准备之和比例为 459.63%，高于 100% 的监管标准；净资本与净资产的比例为 94.33%，高于 20% 的监管标准；净资本与负债的比例为 65.12%，远高于 8% 的监管标准；净资产与负债的比例为 69.03%，远高于 20% 的监管标准。公司资本充足率高，整体资产质量较好，指标安全边际较高，显示公司具备较好的偿债能力及风险控制能力。此外，公司具有包括同业拆入资金在内的多渠道融资方式，因此公司整体偿债能力较高，偿债风险较低。

## 五、其他事项

### （一）公司对外担保情况

截至本募集说明书摘要出具之日，公司不存在尚未了结的或可预见的可能对本次发行债券产生实质性不利影响的对外担保。

## （二）公司涉及的未决诉讼或仲裁事项

截至 2018 年 6 月 30 日，本公司尚未了结的重大诉讼、仲裁事项如下：

### 1、西玉龙街营业部房产纠纷案

1989 年 4 月，四川省五金矿产进出口有限公司与四川证券、交通银行四川省分行签订协议，约定由四川省五金矿产进出口有限公司按造价包干形式集资修建玉龙大厦，建成后产权归四川证券、交通银行四川省分行所有。1994 年玉龙大厦建成后，由四川证券、交通银行四川省分行实际使用，但未办理产权手续（现该处房产由本公司成都西玉龙街证券营业部使用）。2009 年，杨某某向四川省成都市中级人民法院起诉四川省五金矿产进出口有限公司，请求确认其拥有玉龙大厦的产权，并在诉讼中要求追加华西有限、交通银行四川省分行、成都银行股份有限公司为第三人参加诉讼。2012 年 4 月 16 日，成都市中级人民法院通知华西有限、交通银行四川省分行、成都银行股份有限公司作为第三人参加诉讼。2015 年 12 月 31 日成都市中级人民法院作出一审判决，判决驳回杨某某的诉讼请求，驳回第三人交通银行成都分行和本公司诉讼请求，判决下发后，各方已提起上诉。2017 年 2 月四川省高级人民法院民事裁定书【（2016）川民终 1153 号】裁定撤销四川省成都市中级人民法院（2012）成民初字第 247 号民事判决，本案发回四川省成都市中级人民法院重审。截至报告报出日，案件正在审理中，对本公司的影响尚无法合理预计；该案涉及的玉龙大厦，截至 2018 年 6 月 30 日账面净值为 15,621,764.39 元。

### 2、华西银峰及华西金智与四川昊鑫融资担保有限公司相关诉讼案

2012 年 12 月本公司子公司华西金智与华西银峰拟参股昊鑫担保，分别已出资 5,000.00 万元，但该入资未成功，款项也未退回，2014 年 9 月华西金智与华西银峰向四川省高级人民法院申请诉前财产保全，2014 年 10 月四川省高级人民法院已对其关联方泸州鑫福矿业集团有限公司持有的泸州市商业银行股份有限公司 16.56% 股份予以冻结。2014 年 10 月，华西金智与华西银峰向四川省高级人民法院提起诉讼，要求四川昊鑫融资担保有限公司、四川鑫福产业集团有限

公司、泸州鑫福矿业集团有限公司退还投资款 10,000.00 万元及利息，并按合同约定承担投资款百分之十的违约金。2016 年 7 月 27 日，四川省高级人民法院作出了一审判决，判决昊鑫担保在判决生效后十日内分别向华西金智和华西银峰各返还投资款 5,000.00 万元，从 2014 年 11 月 18 日起至付清为止，按中国人民银行同期贷款利率上浮 50% 计付资金占用费，并向华西金智和华西银峰各支付违约金 500.00 万元，泸州鑫福矿业集团有限公司、四川鑫福产业集团有限

公司对上述债务承担连带清偿责任；华西金智和华西银峰各向昊鑫担保支付违约金 19.50 万元。截至 2016 年 12 月 31 日，该项应收款华西金智和华西银峰共单项计提坏账准备 8,000.00 万元，鉴于一审判决后昊鑫担保能否履行支付义务尚不确定，能否收回投资款项仍然存在不确定性，故暂保持原计提的坏账准备。

2017 年 3 月四川昊鑫融资担保有限公司、四川鑫福产业集团有限公司、泸州鑫福矿业集团有限公司提起二审上诉，二审于 2017 年 10 月 24 日判决，维持一审判决。

2017 年 8 月 14 日华西金智、华西银峰与昊鑫担保及其关联方签订了《资产置换冲抵协议》，将华西金智于昊鑫担保的 5,000.00 万元投资款及其利息与四川鑫孚商务咨询有限公司投入成都百业源的 5,000.00 万元财产份额及其衍生权益相互冲抵，华西金智负责办理工商变更，四川鑫孚商务咨询有限公司负责协助，在手续变更完成后，四川鑫孚商务咨询有限公司不再对华西金智和成都百业源享有任何权利，华西金智不再享有对昊鑫担保增资合同中约定的任何权益，华西金智与昊鑫担保及其关联方就增资合同产生的权利义务终止。根据《资产置换冲抵协议》，华西金智根据四川鑫孚商务咨询有限公司投入成都百业源的 5,000.00 万元享有的成都百业源截至 2017 年 6 月 30 日经审计净资产 44,365,969.41 元判断其对昊鑫担保的可收回金额，截至 2017 年 6 月 30 日，华西金智对昊鑫担保的投资 5,000.00 万元，计提减值准备 5,634,030.59 元，转回以前年度已计提的坏账准备 34,365,969.41 元。截至报告报出日，相关工商变更事宜，成都百业源已办理完毕。

根据《资产置换冲抵协议》，华西银峰与昊鑫担保的 5,000.00 万元的权利义务，双方另行解决。截至 2017 年 12 月 31 日，华西银峰对昊鑫担保的 5,000.00

万元已单项计提坏账准备 4,000.00 万元。

2018 年 5 月底，公司委托中伦律师事务所律师负责代理本案的执行工作并向四川省高院递交了执行申请，7 月 16 日代理律师领取了四川省高院受理通知书（（2018）川执 39 号）及执行裁定书（（2018）川执 39 号），裁定案件由宜宾市中院负责执行，8 月 8 日宜宾中院已立案，案号为（2018）川 15 执 193 号。

2018 年 6 月 20 日成都市中级人民法院(2018)川 01 破申 46 号《民事裁定书》，裁定受理对四川昊鑫融资担保有限公司的破产清算申请；2018 年 7 月 19 日作出（2018）川 01 破 23 号《决定书》，指定四川嘉汇会计师事务所有限责任公司为管理人，并以（2018）川 01 破 23 号《公告》，公告通知债权人申报债权。2018 年 8 月 7 日，华西银峰收到关于债权人申报昊鑫担保债权的通知，申报日期 2018 年 9 月 10 日前。截至本募集说明书摘要出具之日，华西银峰已向破产管理人四川嘉汇会计师事务所有限责任公司递交了债权申报材料，管理人已接收，相关影响尚不能合理预计，故暂保持原计提的坏账准备。

### 3、本公司与成都大成置业有限公司诉讼案

2010 年 9 月公司与大成置业签订《华西证券股份有限公司 D6 地块二期工程联合建议协议》与《联合建设补充协议》，公司将位于成都市高新区南区大源 IV 线核心商务区 D6 地块二期工程用地约 16,000.00 平方米与大成置业联合建设；公司投入 D6 地块土地使用权，大成置业支付 1,000.00 万元履约保证金并投入首期启动建设资金 8,536.00 万元，各占项目权益结构比例为 50.00%；后续资金由双方共同投入作为项目的融资款，不影响双方权益结构比例。后因大成置业后续资金未能及时提供，导致工程停工。2014 年 9 月 12 日，本公司以大成置业违反《联合建设协议》为由，行使合同解除权并向大成置业送达了《解除合同通知函》，单方面解除联合建设合同。

2015 年 1 月，公司收到大成置业关于二期工程的民事诉状，认为其在协议履行的过程中，并不存在违约行为，本公司行使约定解除权的条件尚未成就，解除协议属于违约行为，请求法院确认公司向其送达的《解除合同通知函》无效，并要求继续履行《联合建设协议》。2016 年 1 月 26 日，公司与大成置业签

订了《关于返还投资款的协议》，同意返还工程投入款 8,536.00 万元；2016 年 3 月 28 日，四川省高级人民法院作出（2015）川民初字第 104 号民事裁定书，准予大成置业撤回起诉。

2016 年 6 月，大成置业向成都市中级人民法院再次另案提起诉讼，认为本公司在不具备单方解除合同的条件下，解除了《联合建设协议》，请求法院判令公司退还保证金 1,000.00 万元，并赔偿大成置业因履行协议造成的损失共计约 1.53 亿元。

成都市中级人民法院已受理该案，并开庭审理；2016 年 12 月，成都市中级人民法院作出（2016）川民初字第 1078 号民事裁定书，准予大成置业的撤回起诉。大成公司撤诉后，2017 年 1 月，大成公司再次提起诉讼；四川省成都市中级人民法院于 2017 年 7 月 28 日作出《民事裁定书》（（2017）川 01 民初 326 号），准予大成公司撤回起诉；2018 年 3 月大成置业再次提起诉讼，请求法院判令公司退还保证金 1,000.00 万元，并赔偿大成置业因履行协议造成的损失共计约 1.09 亿元，因原告未在法定期限内预交案件受理费，成都市中级人民法院已于 2018 年 3 月 28 日作出裁定，此案按自动撤诉处理。2018 年 5 月，成都大成置业有限公司再次以合资、合作开发房地产纠纷为由，向成都市中级人民法院起诉，请求公司退还保证金 1000 万元，并赔偿其因履行协议造成的损失共计约 1.53 亿元，截至本募集说明书摘要出具之日，案件仍在审理中。

#### 4、本公司北京紫竹院路证券营业部与祁冬诉讼案

客户祁冬于 2009 年 5 月 12 日至本公司北京紫竹院路证券营业部现场开户。客户于 2015 年 5 月 29 日通过公司网上交易系统认购易方达重组分级基金（161123）2,005 万份，购买金额为 2,005 万元。该分级指数基金于同年 6 月 11 日上市，时值大盘上证指数 5121 点。2015 年 6 月 16 日客户卖出重组 A（150259）1,000 万份，6 月 23 日—6 月 30 日客户对重组 B（150260）进行了多次买卖操作。由于极端行情的出现，重组 B 在 2015 年 7 月 8 日进入下折程序，7 月 9 日基金复牌，当日客户卖出了全部重组 B 份额 2,593,437 份，共产生损失约 1,500 万元。客户祁冬认为，公司北京紫竹院路证券营业部员工违反相关规定，于 2017 年 3 月 28 日向北京海淀区人民法院以证券欺诈责任纠纷为案由，起诉公司北京紫竹院路证券营业部，要求赔偿其经济损失 1,585 万余元，并承担本案全部

诉讼费。截至 2018 年 6 月 30 日，案件正在一审审理中，对本公司的影响尚无法合理预计。

#### 5、本公司深圳民田路证券营业部与曾庆容诉讼案

公司于 2017 年 5 月 22 日向成都市青羊区人民法院起诉曾庆容，要求其支付拖欠的融资本金 37,850.28 元、融资本金所产生的融资利息及费用、未依约按时支付融资利息产生的逾期费用、未依约按时清偿债务产生的罚息以及承担诉讼费用。2017 年 8 月客户曾庆容向深圳市福田区人民法院起诉公司在强平条件尚未具备的情况下，公司即采取了强平措施，要求公司赔偿由此造成的损失 3,473,118.00 元。2017 年 8 月 15 日，深圳市福田区人民法院作出《民事裁定书》（（2017）粤 0304 民初 16314 号），裁定公司及深圳民田路证券营业部对管辖权提出的异议成立，本案移送成都市高新区人民法院处理。截至 2018 年 6 月 30 日，该诉讼尚在审理中。

#### （三）承诺事项

1、根据本公司融诚尊享 2 号、量化多策略 1 号、融诚尊享 1 号、红利来尊享八号集合资产管理计划管理合同等相关规定：本公司作为管理人持有的集合计划份额对应的资产净值为委托人承担有限责任，其中：本公司 2017 年参与融诚尊享 2 号 5,002.20 万元、量化多策略 1 号 200.00 万元、新增参与融诚尊享 1 号 2,632.00 万元和赎回红利来尊享八号 75.19 万元，2016 年参与融诚尊享 1 号 150.00 万元、红利来尊享八号 100.0135 万元。在计划存续期内管理人获得的管理费、业绩报酬、自有资金产生的分红收益不用于承担有限补偿责任。

融诚尊享 2 号集合资产管理计划自有资金参与的有限补偿机制使用的对象为每一期份额赎回时或终止时的单位净值低于该期份额认购/申购时的单位净值（即发生亏损），则管理人以其参与本集合计划的自有资金份额净值为限，弥补该期份额赎回时或终止时已产生的亏损，或管理人参与本集合计划的自有资金补偿到 0 为止；量化多策略 1 号集合资产管理计划自有资金参与的有限补偿机制适用的对象为集合计划运作周期期满日持有并已经连续持有集合计划份额满 12 个月；或者集合计划因为产品触及平仓线或管理人主动清盘而终止，终止日持有集合计划份额。融诚尊享 1 号、红利来尊享八号集合资产管理计划自有

资金参与的有限补偿机制适用的对象为计划到期日的剩余委托人份额。自有资金参与所承担有限责任发生的条件：

(1) 对于满足有限补偿机制的委托人份额，在计划到期日，如果该计划的份额累计净值大于或等于计划份额面值，则管理人自有资金认购参与的份额不承担有限责任。

(2) 对于满足有限补偿机制的委托人份额，在计划到期日，如果该计划的份额累计净值小于计划份额面值，则管理人将以自有资金认购参与份额对应的资产净值进行有限补偿。

截至 2017 年 12 月 31 日，融诚尊享 1 号、红利来尊享八号、量化多策略 1 号、融诚尊享 2 号尚在持续期内。

2、根据已签订的不可撤销的经营性租赁合同，本公司未来最低应支付租金汇总如下：

单位：元

年限	2017 年 12 月 31 日	2016 年 12 月 31 日	2015 年 12 月 31 日
1 年以内	40,727,635.38	38,580,910.57	44,379,020.02
1—2 年	24,995,203.17	31,314,367.09	29,543,306.85
2—3 年	12,021,750.62	15,969,685.24	18,733,104.31
3 年以上	22,207,659.27	23,480,756.63	16,347,523.87
<b>合计</b>	<b>99,952,248.44</b>	<b>109,345,719.53</b>	<b>109,002,955.05</b>

#### (四) 资产负债表日后事项

1、2016 年 4 月 1 日，四川省成都市中级人民法院出具“（2015）成执字第 1445 号—1”《协助执行通知书》并已送达本公司，告知公司解除该院对新力投资持有的华西证券 62,861,183 股股票冻结，并将该股票过户至中国民生银行股份有限公司成都分行名下，公司已于公开发行新股时在中国证券登记结算公司完成股东变更登记。

2、2018 年 4 月 9 日，公司第二届董事会 2017 年年度会议审议通过了公司 2017 年度利润分配预案，向股东进行 2017 年度利润分配，以分红派息股权登记日股份数为基数，拟向全体股东每 10 股派送现金红利 0.38 元（含税），尚未分配的利润转入以后年度可供分配利润。该预案尚需提交 2017 年年度股东大会进



行审议。

### 3、截至 2018 年 6 月 30 日的财务数据

2018 年 8 月 23 日，发行人于深圳证券交易所网站公布了《华西证券股份有限公司 2018 年半年度报告》。

截至 2018 年 6 月末发行人合并口径总资产 528.77 亿元，相比 2017 年末增长 4.67%，合并净资产 180.48 亿元，相比 2017 年末增长 40.78%；2018 年 1-6 月发行人合并口径营业总收入 13.61 亿元，相较 2017 年同期增长 0.58%，净利润 5.36 亿元，相较 2017 年同期降低 6.61%。

截至 2018 年 6 月末，公司合并总资产为 528.77 亿元，较 2017 年末增幅为 4.67%，基本维持稳定。其中，截至 2018 年 6 月末，公司货币资金为 114.96 亿元，较 2017 年末增幅 7.52%，主要是客户存款增加；公司融出资金为 87.43 亿元，较 2017 年末减少 5.30 亿元，降幅 5.71%，未发生重大变化；公司以公允价值计量且其变动计入当期损益的金融资产为 104.04 亿元，比 2017 年末增加 4.32 亿元，增幅 4.34%，未发生重大变化；公司买入返售金融资产为 71.02 亿元，比 2017 年末增加 3.55 亿元，增幅 5.26%，未发生重大变化；公司可供出售金融资产为 90.81 亿元，比 2017 年末增加 18.70 亿元，增幅 25.94%，主要是扩大固定收益证券投资规模。

2018 年 1-6 月，公司实现营业收入 13.61 亿元，较上年同期增幅为 0.58%，基本保持稳定。2018 年 1-6 月，公司实现净利润为 5.36 亿元，较上年同期降低 6.61%；归属于母公司所有者的净利润为 5.37 亿元，较上年同期降低 6.51%。

2018 年 1-6 月，公司经营活动产生的现金流量净额为-15.07 亿元，上年同期经营活动产生的现金流量净额为 6.29 亿元，主要系系卖出回购资金到期归还；2018 年 1-6 月，公司投资活动产生的现金流量净额为-18.89 亿元，上年同期投资活动产生的现金流量净额为 16.06 亿元，主要系固定收益类证券规模增加；2018 年 1-6 月，公司筹资活动产生的现金流量净额为 34.72 亿元，上年同期筹资活动产生的现金流量净额为-50.67 亿元，主要系公司于 2018 年上半年首次公开发行股票募集资金。

公司 2018 年 1-6 月生产经营正常，业绩较上年同期未出现大幅下滑或亏损，

亦不存在其他重大不利变化或对其偿债能力产生重大影响的其他事项。截至本募集说明书摘要出具日，发行人符合公开发行公司债券的发行条件。

发行人 2018 年上半年未经审计财务报表如下：

(1) 2018 年 6 月 30 日合并资产负债表

单位：元

项目	2018 年 6 月 30 日	2017 年末
资产：		
货币资金	11,495,551,117.73	10,691,162,931.56
其中：客户存款	10,789,968,205.23	9,524,670,493.54
结算备付金	3,600,560,219.73	4,328,132,629.07
其中：客户备付金	2,466,635,044.29	3,506,751,578.59
拆出资金	-	-
融出资金	8,742,575,928.79	9,272,306,623.61
以公允价值计量且其变动计入当期损益的金融资产	10,404,270,359.47	9,971,917,974.57
衍生金融资产	535,830.00	177,733.09
买入返售金融资产	7,101,557,476.57	6,746,523,348.18
应收款项	14,609,043.85	78,059,035.04
应收利息	664,529,240.28	567,657,674.21
存出保证金	704,150,288.26	685,350,045.28
可供出售金融资产	9,081,445,217.84	7,211,043,024.61
持有至到期投资	-	-
长期股权投资	22,285,478.37	23,530,676.19
投资性房地产	-	-
固定资产	339,156,316.44	355,473,535.86
在建工程	236,539,788.18	199,287,068.13
无形资产	45,564,324.53	45,892,056.01
商誉	13,702,713.15	13,702,713.15
递延所得税资产	185,826,732.64	212,397,734.24
划分为持有待售的资产	-	-
其他资产	224,457,929.52	114,145,474.27
<b>资产总计</b>	<b>52,877,318,005.35</b>	<b>50,516,760,277.07</b>

项目	2018年6月30日	2017年末
负债：		
短期借款	-	-
应付短期融资款	3,652,809,000.00	4,512,400,000.00
拆入资金	2,660,000,000.00	200,000,000.00
以公允价值计量且其变动计入当期损益的金融负债	160,146,180.82	-
衍生金融负债	1,309,234.97	707,615.58
卖出回购金融资产款	8,936,596,301.38	13,831,585,274.65
代理买卖证券款	13,357,776,011.38	13,086,631,807.56
代理承销证券款	-	-
应付职工薪酬	280,376,648.45	350,454,527.36
应交税费	98,822,329.12	141,030,193.96
应付款项	318,882,076.43	60,268,327.67
应付利息	139,246,894.39	182,518,592.89
预计负债	1,830,708.82	1,830,708.82
长期借款	-	-
应付债券	4,596,358,519.73	4,595,020,342.78
其中：优先股	-	-
永续债	-	-
长期应付职工薪酬	143,816,131.57	145,489,816.62
递延收益	-	-
递延所得税负债	12,250,037.11	10,506,838.85
持有待售的负债	-	-
其他负债	468,800,135.36	578,349,134.85
<b>负债合计</b>	<b>34,829,020,209.53</b>	<b>37,696,793,181.59</b>
股本	2,625,000,000.00	2,100,000,000.00
其他权益工具	-	-
其中：优先股	-	-
永续债	-	-
资本公积	8,114,012,427.05	3,776,654,578.96
减：库存股	-	-
其他综合收益	-36,895,279.82	15,307,177.68
盈余公积	604,968,078.73	604,968,078.73

项目	2018年6月30日	2017年末
一般风险准备	2,234,233,829.07	2,234,233,829.07
未分配利润	4,463,149,110.45	4,026,167,286.08
归属于母公司股东权益合计	18,004,468,165.48	12,757,330,950.52
少数股东权益	43,829,630.34	62,636,144.96
<b>股东权益合计</b>	<b>18,048,297,795.82</b>	<b>12,819,967,095.48</b>
<b>负债和股东权益总计</b>	<b>52,877,318,005.35</b>	<b>50,516,760,277.07</b>

(2) 2018年1-6月合并利润表

单位：元

项目	2018年1-6月	2017年1-6月
<b>一、营业收入</b>	<b>1,360,875,759.35</b>	<b>1,352,979,035.85</b>
手续费及佣金净收入（净损失以“-”号填列）	572,622,937.55	718,359,024.72
其中：证券经纪业务净收入	445,295,184.77	514,527,131.95
投资银行业务净收入	52,413,927.47	186,684,054.91
资产管理业务净收入	74,676,961.46	15,355,393.74
利息净收入（净损失以“-”号填列）	219,327,325.73	234,139,967.86
投资收益（净损失以“-”号填列）	456,432,727.64	362,417,634.08
其中：对联营企业和合营企业的投资收益	-1,245,197.82	-2,069,111.31
公允价值变动收益（净损失以“-”号填列）	102,862,724.84	32,919,729.57
汇兑收益（损失以“-”号填列）	242,681.38	-642,191.13
资产处置收益（损失以“-”号填列）	-301,166.01	-46,744.55
其他收益	-	-
其他业务收入	9,688,528.22	5,831,615.30
<b>二、营业支出</b>	<b>660,860,428.02</b>	<b>615,434,083.92</b>
税金及附加	10,154,500.97	12,387,517.01
业务及管理费	644,839,858.48	629,349,201.14
资产减值损失（冲回以“-”号列示）	5,864,284.13	-26,340,822.21
其他业务成本	1,784.44	38,187.98

项目	2018年1-6月	2017年1-6月
<b>三、营业利润（亏损以“－”号填列）</b>	<b>700,015,331.33</b>	<b>737,544,951.93</b>
加：营业外收入	8,173,230.68	7,511,282.19
减：营业外支出	1,400,904.73	11,245,023.35
<b>四、利润总额（亏损总额“－”号填列）</b>	<b>706,787,657.28</b>	<b>733,811,210.77</b>
减：所得税费用	170,512,705.82	159,589,516.15
<b>五、净利润（净亏损以“－”号填列）</b>	<b>536,274,951.46</b>	<b>574,221,694.62</b>
（一）持续经营净利润（净亏损以“－”号填列）	536,274,951.46	574,221,694.62
（二）终止经营净利润（净亏损以“－”号填列）	-	-
其中：归属于母公司所有者的净利润	536,731,824.37	574,083,075.00
少数股东损益	-456,872.91	138,619.62
<b>六、每股收益</b>		
（一）基本每股收益	0.21	0.27
（二）稀释每股收益	0.21	0.27
<b>七、其他综合收益</b>	<b>-52,202,457.50</b>	<b>-40,587,971.04</b>
其中：以后会计期间不能重分类进损益的其他综合收益项目	-	-
以后会计期间在满足规定条件时将重分类进损益的其他综合收益项目	-52,202,457.50	-40,587,971.04
<b>八、综合收益总额</b>	<b>484,072,493.96</b>	<b>533,633,723.58</b>
其中：归属于母公司所有者的综合收益总额	484,529,366.87	533,495,103.96
归属于少数股东的综合收益总额	-456,872.91	138,619.62

(3) 2018年1-6月合并现金流量表

单位：元

项目	2018年1-6月	2017年1-6月
一、经营活动产生的现金流量：		
处置以公允价值计量且其变动计入当期损益的金融资产净增加额	-	-
收取利息、手续费及佣金的现金	1,443,928,354.75	1,584,546,984.38

项目	2018年1-6月	2017年1-6月
拆入资金净增加额	2,460,000,000.00	150,000,000.00
回购业务资金净增加额	-5,247,154,043.56	5,870,012,291.18
融出资金净减少额	530,792,279.38	704,145,156.65
代理买卖证券收到的现金净额	271,144,203.82	
收到其他与经营活动有关的现金	582,905,810.62	66,650,216.09
<b>经营活动现金流入小计</b>	<b>41,616,605.01</b>	<b>8,375,354,648.30</b>
以公允价值计量且其变动计入当期损益的金融资产支付净额	118,607,295.32	3,862,246,016.90
融出资金净增加额	-	-
代理买卖证券支付的现金净额	-	2,325,594,536.25
支付利息、手续费及佣金的现金	415,210,426.84	259,120,015.70
支付给职工以及为职工支付的现金	545,815,626.46	556,147,092.74
支付的各项税费	267,480,198.06	240,950,619.16
支付其他与经营活动有关的现金	201,633,604.79	502,424,407.26
<b>经营活动现金流出小计</b>	<b>1,548,747,151.47</b>	<b>7,746,482,688.01</b>
<b>经营活动产生的现金流量净额</b>	<b>-1,507,130,546.46</b>	<b>628,871,960.29</b>
二、投资活动产生的现金流量：		
收回投资所收到的现金	13,303,099,361.52	2,484,014,189.66
取得投资收益收到的现金	139,471,056.70	165,884,166.39
处置子公司及其他营业单位收到的现金净额	-	-
收到其他与投资活动有关的现金	15,153,952.48	9,570.25
<b>投资活动现金流入小计</b>	<b>13,457,724,370.70</b>	<b>2,649,907,926.30</b>
投资支付的现金	15,293,371,219.45	1,014,405,447.12
购建固定资产、无形资产和其他长期资产支付的现金	51,735,965.65	29,563,231.67
取得子公司及其他营业单位支付的现金净额	-	-
支付其他与投资活动有关的现金	1,181,600.00	-
<b>投资活动现金流出小计</b>	<b>15,346,288,785.10</b>	<b>1,043,968,678.79</b>
<b>投资活动产生的现金流量净额</b>	<b>-1,888,564,414.40</b>	<b>1,605,939,247.51</b>
三、筹资活动产生的现金流量：		
吸收投资收到的现金	4,874,280,000.00	4,910,000.00
其中：子公司吸收少数股东投资收到的现金	0.00	4,910,000.00

项目	2018年1-6月	2017年1-6月
取得借款收到的现金	-	-
发行债券收到的现金	2,075,761,000.00	6,279,800,000.00
收到其他与筹资活动有关的现金	-	-
<b>筹资活动现金流入小计</b>	<b>6,950,041,000.00</b>	<b>6,284,710,000.00</b>
偿还债务支付的现金	2,935,352,000.00	10,458,450,000.00
分配股利、利润或偿付利息支付的现金	241,906,444.42	619,458,342.25
其中：子公司支付给少数股东的股利、利润	-	-
支付其他与筹资活动有关的现金	300,514,499.27	274,128,297.14
<b>筹资活动现金流出小计</b>	<b>3,477,772,943.69</b>	<b>11,352,036,639.39</b>
<b>筹资活动产生的现金流量净额</b>	<b>3,472,268,056.31</b>	<b>-5,067,326,639.39</b>
<b>四、汇率变动对现金的影响</b>	<b>242,681.38</b>	<b>-642,191.13</b>
<b>五、现金及现金等价物净增加额</b>	<b>76,815,776.83</b>	<b>-2,833,157,622.72</b>
加：期初现金及现金等价物余额	15,019,295,560.63	20,539,977,517.26
<b>六、期末现金及现金等价物余额</b>	<b>15,096,111,337.46</b>	<b>17,706,819,894.54</b>

(4) 截至2018年6月末母公司资产负债表

单位：元

项目	2018年6月30日	2017年12月31日
资产：		
货币资金	10,832,042,543.47	9,687,057,119.64
其中：客户存款	10,071,462,784.75	8,743,520,907.55
结算备付金	3,408,246,047.84	4,110,866,098.28
其中：客户备付金	2,274,320,872.40	3,289,485,047.80
拆出资金	-	-
融出资金	8,742,575,928.79	9,272,306,623.61
以公允价值计量且其变动计入当期损益的金融资产	8,779,520,097.39	9,690,954,781.28
衍生金融资产	-	-
买入返售金融资产	6,942,177,368.57	6,045,622,230.18
应收款项	14,603,110.19	77,572,375.26
应收利息	647,266,831.58	560,269,735.98
存出保证金	205,296,259.45	200,143,029.27

项目	2018年6月30日	2017年12月31日
可供出售金融资产	8,459,826,661.90	6,487,182,828.12
持有至到期投资	-	-
长期股权投资	2,136,209,375.24	1,537,454,573.06
投资性房地产	-	-
固定资产	328,497,614.44	350,928,818.33
在建工程	236,539,788.18	199,287,068.13
无形资产	43,973,111.22	43,814,767.92
递延所得税资产	139,472,536.27	165,227,928.08
持有待售的资产	-	-
其他资产	117,929,898.11	95,194,188.71
<b>资产总计</b>	<b>51,034,177,172.64</b>	<b>48,523,882,165.85</b>
负债：		
短期借款	-	-
应付短期融资款	3,652,809,000.00	4,512,400,000.00
拆入资金	2,660,000,000.00	200,000,000.00
以公允价值计量且其变动计入当期损益的金融负债	160,146,180.82	-
衍生金融负债	4,014.97	-
卖出回购金融资产款	8,785,496,301.38	13,831,585,274.65
代理买卖证券款	12,139,415,690.68	11,787,020,024.75
代理承销证券款	-	-
应付职工薪酬	278,454,022.53	347,773,920.40
应交税费	100,633,980.66	138,340,096.41
应付款项	287,673,482.97	60,151,407.21
应付利息	139,191,822.05	182,518,614.59
预计负债	-	-
长期借款	-	-
应付债券	4,596,358,519.73	4,595,020,342.78
其中：优先股	-	-
永续债	-	-
长期应付职工薪酬	103,835,518.13	99,577,723.95
递延收益	-	-



项目	2018年6月30日	2017年12月31日
递延所得税负债	7,249,469.59	5,043,781.84
持有待售的负债	-	-
其他负债	240,342,471.66	122,264,063.98
<b>负债合计</b>	<b>33,151,610,475.17</b>	<b>35,881,695,250.56</b>
股本	2,625,000,000.00	2,100,000,000.00
资本公积	8,114,012,427.05	3,776,654,578.96
减：库存股	-	-
其他综合收益	-34,685,326.24	7,406,227.42
盈余公积	604,968,078.73	604,968,078.73
一般风险准备	2,223,381,479.06	2,223,381,479.06
未分配利润	4,349,890,038.87	3,929,776,551.12
<b>股东权益合计</b>	<b>17,882,566,697.47</b>	<b>12,642,186,915.29</b>
<b>负债和股东权益总计</b>	<b>51,034,177,172.64</b>	<b>48,523,882,165.85</b>

(5) 2018年1-6月母公司利润表

单位：元

项目	2018年1-6月	2017年1-6月
<b>一、营业收入</b>	<b>1,300,611,210.94</b>	<b>1,282,225,575.07</b>
手续费及佣金净收入（净损失以“－”号填列）	554,912,607.69	697,641,439.77
其中：证券经纪业务净收入	427,493,424.28	489,213,024.00
投资银行业务净收入	52,413,927.47	186,684,054.91
资产管理业务净收入	74,933,104.34	21,166,482.85
利息净收入（净损失以“－”号填列）	193,772,450.30	204,048,935.64
投资收益（净损失以“－”号填列）	439,495,801.21	342,848,920.75
其中：对联营企业和合营企业的投资收益	-1,245,197.82	-2,069,111.31
公允价值变动收益（净损失以“－”号填列）	104,228,062.74	32,543,768.33
汇兑收益（损失以“－”号填列）	242,681.38	-642,191.13
资产处置收益（损失以“－”号填列）	-301,166.01	-46,744.55
其他收益	-	-
其他业务收入	8,260,773.63	5,831,446.26

项目	2018年1-6月	2017年1-6月
<b>二、营业支出</b>	<b>624,004,589.22</b>	<b>610,193,968.61</b>
税金及附加	9,835,067.52	12,122,483.63
业务及管理费	612,843,960.62	591,228,751.66
资产减值损失（冲回以“-”号列示）	1,323,776.64	6,804,545.34
其他业务成本	1,784.44	38,187.98
<b>三、营业利润（亏损以“-”号填列）</b>	<b>676,606,621.72</b>	<b>672,031,606.46</b>
加：营业外收入	7,066,595.64	2,046,929.94
减：营业外支出	1,400,884.42	10,987,960.19
<b>四、利润总额（亏损总额“-”号填列）</b>	<b>682,272,332.94</b>	<b>663,090,576.21</b>
减：所得税费用	162,408,845.19	148,419,478.25
<b>五、净利润（净亏损以“-”号填列）</b>	<b>519,863,487.75</b>	<b>514,671,097.96</b>
<b>六、其他综合收益的税后净额</b>	<b>-42,091,553.66</b>	<b>-32,675,081.55</b>
其中：以后会计期间不能重分类进损益的其他综合收益项目	-	-
以后将重分类进损益的其他综合收益	-42,091,553.66	-32,675,081.55
<b>七、综合收益总额</b>	<b>477,771,934.09</b>	<b>481,996,016.41</b>

(6) 2018年1-6月母公司现金流量表

单位：元

项目	2018年1-6月	2017年1-6月
<b>一、经营活动产生的现金流量：</b>		
处置以公允价值计量且其变动计入当期损益的金融资产净增加额	1,228,911,365.64	-
收取利息、手续费及佣金的现金	1,368,160,290.28	1,442,145,638.17
拆入资金净增加额	2,460,000,000.00	150,000,000.00
回购业务资金净增加额	-5,939,775,053.56	5,859,313,290.68
融出资金净减少额	530,792,279.38	704,145,156.65
代理买卖证券收到的现金净额	352,395,665.93	
收到其他与经营活动有关的现金	545,579,605.97	62,630,329.38
<b>经营活动现金流入小计</b>	<b>546,064,153.64</b>	<b>8,218,234,414.88</b>
以公允价值计量且其变动计入当期损益的金融资产支付净额	-	3,739,401,767.16
融出资金净增加额	-	-

项目	2018年1-6月	2017年1-6月
代理买卖证券支付的现金净额	-	2,279,628,956.55
支付利息、手续费及佣金的现金	385,905,643.86	220,444,357.99
支付给职工以及为职工支付的现金	521,848,617.45	526,503,498.45
支付的各项税费	260,487,609.12	235,581,696.08
支付其他与经营活动有关的现金	163,927,227.43	523,111,512.11
<b>经营活动现金流出小计</b>	<b>1,332,169,097.86</b>	<b>7,524,671,788.34</b>
<b>经营活动产生的现金流量净额</b>	<b>-786,104,944.22</b>	<b>693,562,626.54</b>
<b>二、投资活动产生的现金流量：</b>		
收回投资所收到的现金	13,096,448,342.69	2,171,430,360.00
取得投资收益收到的现金	134,500,663.07	150,795,238.24
处置子公司及其他营业单位收到的现金净额	-	-
收到其他与投资活动有关的现金	15,153,952.48	9,570.25
<b>投资活动现金流入小计</b>	<b>13,246,102,958.24</b>	<b>2,322,235,168.49</b>
投资支付的现金	15,725,209,499.57	903,291,796.96
购建固定资产、无形资产和其他长期资产支付的现金	50,807,377.05	27,104,695.24
取得子公司及其他营业单位支付的现金净额	-	-
支付其他与投资活动有关的现金	-	-
<b>投资活动现金流出小计</b>	<b>15,776,016,876.62</b>	<b>930,396,492.20</b>
<b>投资活动产生的现金流量净额</b>	<b>-2,529,913,918.38</b>	<b>1,391,838,676.29</b>
<b>三、筹资活动产生的现金流量：</b>		
吸收投资收到的现金	4,874,280,000.00	-
取得借款收到的现金	-	-
发行债券收到的现金	2,075,761,000.00	6,279,800,000.00
收到其他与筹资活动有关的现金	-	-
<b>筹资活动现金流入小计</b>	<b>6,950,041,000.00</b>	<b>6,279,800,000.00</b>
偿还债务支付的现金	2,935,352,000.00	10,458,450,000.00
分配股利、利润或偿付利息支付的现金	241,906,444.42	619,458,342.25
支付其他与筹资活动有关的现金	14,641,000.97	-
<b>筹资活动现金流出小计</b>	<b>3,191,899,445.39</b>	<b>11,077,908,342.25</b>
<b>筹资活动产生的现金流量净额</b>	<b>3,758,141,554.61</b>	<b>-4,798,108,342.25</b>

项目	2018年1-6月	2017年1-6月
四、汇率变动对现金的影响	242,681.38	-642,191.13
五、现金及现金等价物净增加额	442,365,373.39	-2,713,349,230.55
加：期初现金及现金等价物余额	13,797,923,217.92	18,982,639,628.17
六、期末现金及现金等价物余额	14,240,288,591.31	16,269,290,397.62

#### （五）其他重要事项

##### 1、授权债券发行规模

根据公司 2016 年 6 月 15 日召开的 2015 年度股东大会决议，非公开发行次级债规模为不超过 200 亿元；非公开发行次级债券用于补充净资本和营运资金，截至 2018 年 6 月 30 日，已发行未到期的次级债券 18.00 亿元。

经中国证监会于 2016 年 1 月 6 日签发的“证监许可[2016]43 号”文核准，公司获准向合格投资者公开发行面值总额不超过 28 亿元的公司债券。截至 2018 年 6 月 30 日，已发行公司债未到期金额 28.00 亿元。

根据公司第一届董事会 2015 年年度会议决议，并经公司 2015 年度股东大会决议表决，审议通过《关于公司继续发行收益凭证的议案》，公司收益凭证发行不超过净资本的 60%。截至 2018 年 6 月 30 日，已发行未到期的收益凭证 21.53 亿元。

根据公司第一届董事会 2015 年第十二次会议决议，并经公司 2016 年第一次临时股东大会，审议通过《关于发行证券公司短期公司债券议案》，并经深圳证券交易所（深圳函【2017】81 号）《关于华西证券股份有限公司 2017 年证券公司短期公司债券符合深交所转让条件的无异议函》确认，2017 年公司证券公司短期公司债发行不超过净资本的 60%。截至 2018 年 6 月 30 日，已发行未到期的短期公司债 15 亿元。

根据公司第一届董事会 2016 年度会议决议，并经公司 2016 年度股东大会决议表决，审议通过《关于公司发行债务融资工具的议案》，公司短期融资券发行不超过净资本的 60%。截至 2018 年 6 月 30 日，公司尚未取得监管机关批准。

据公司第一届董事会 2016 年度会议决议，并经公司 2016 年度股东大会审

议通过《关于公司发行债务融资工具的议案》，同意并授权经理层在不超过 50 亿（含 50 亿）的额度内申请非公开发行证券公司债，截至 2018 年 6 月 30 日，公司尚未发行该类债券。据公司第一届董事会 2016 年度会议决议，并经公司 2016 年度股东大会审议通过《关于公司发行债务融资工具的议案》，公司公开发行证券公司债券，规模不超过公司近一期经审计净资产（合并口径）的 40%，可一次或分次发行。截至本募集说明书摘要出具之日，已取得监管批准。

## 2、与成都雄川实业集团有限公司联建事项

2015 年 6 月公司与成都雄川实业集团有限公司（曾用名：成都雄川投资有限公司，以下简称“雄川公司”）就华西证券总部综合办公楼及附属工程（2、3、4 号及地下室）（D6 地块二期工程）签订项目合作协议书，约定公司以二期工程[包含土地使用权在内的在建工程]评估价值作为合作出资，评估基准日 2015 年 3 月 31 日，评估价值 345,622,218.32 元。自评估基准日起，公司不再为项目开发建设另行提供资金；雄川公司自评估基准日起对项目建设出资，出资金额等同于评估基准日的项目评估价值 345,622,218.32 元；双方项目出资、收益比例为 50%：50%，双方按照比例共享收益、共担风险，项目合作协议书签订后，雄川公司已划入本公司开设的资金专户款项 345,622,218.32 元，截至 2018 年 6 月 30 日，雄川公司评估时划入的资金 345,622,218.32 元已全部使用完毕，已无余额。该款项使用完毕后的 D6 地块二期工程支出，联建双方通过各自专户根据审批进行支付。

截至 2018 年 6 月 30 日 D6 地块二期工程合作投资情况如下表

名称	期末余额	
	项目资产	项目负债及权益
银行存款-专户	344,594.27	
在建工程	797,116,872.89	
其他应收款	1,100,000.00	
应付账款		61,558.89
雄川公司投入资金		392,861,881.78
华西证券投入资金		405,638,026.49
合计	798,561,467.16	798,561,467.16

注 1：华西证券投入款项含评估增值。

注 2：2017 年下半年，由于雄川公司尚未取得其房屋预售许可证，资金尚未回笼，经联建双方协商后，

由公司代其垫付由雄川公司应承担的联建部分资金。截至 2017 年 12 月 31 日公司代雄川公司垫付资金 14,866,386.39 元，2018 年上半年雄川公司已归还 7,252,720.05 元。

根据项目分配方式的实际变更情况，雄川公司与公司 2016 年 12 月 23 日会议纪要，雄川公司按照评估投入款项使用完毕后，后续资金需求双方按比例各自投入到专户。该联建项目资金来源，公司部分为自有资金，雄川公司为贷款，其贷款以其拥有的在建工程向银行进行了抵押，并于 2016 年 10 月 17 日办理了在建工程抵押登记。2017 年 1 月 11 日，雄川公司更名为成都雄川实业集团有限公司。该项目合作构成共同控制，本公司财务报表只含公司实际投入的二期工程成本；合作项目的联建土地使用权加名手续已办理完成。

### 3、四川信托中元广场项目投资情况

2015 年 6 月子公司华西银峰新增投资四川信托中元广场项目委托贷款信托计划 84,400,000.00 元，该计划延期至 2018 年 6 月 29 日，该信托计划已对具体投资项目提起诉讼，根据四川省绵阳高新技术产业开发区人民法院（2016）川 0792 民特 5 号民事裁定书裁定对抵押物进行拍卖、变卖等方式变现，申请人四川信托有限公司对所得价款在本金及利息范围内优先受偿，并于 2017 年 1 月 6 日受理了四川信托有限公司的执行申请，2017 年 2 月，在法院协调下，中元项目各利益方签订了《执行和解协议书》，同时四川信托有限公司与遂宁市中元房地产开发有限公司签订了《补充协议》约定相关担保物的处置分配比例。

中元项目所涉信托已于 2018 年 6 月 29 日到期，经与四川信托友好协商，2018 年 6 月 29 日，华西银峰已与四川信托签订债权债务转让协议，将全部债权及其全部附属权利转让给华西银峰（因抵押物处于查封状态暂未办理抵押权变更登记手续），后续将尽快要求本案代理律师将债权债务转让事宜告知绵阳高新区法院，并继续推进本案以资抵债处置相关事宜。截至本募集说明书摘要披露日，相关事项仍在推进中。

### 4、公司债券借贷情况

单位：元

2018 年 6 月 30 日				
项目	券面总额	到期日	担保物价值	已售出券面总额
国债	1,870,000,000.00	2018 年 7-10 月	1,130,696,210.00	150,000,000.00

<b>合计</b>	<b>1,870,000,000.00</b>		<b>1,130,696,210.00</b>	<b>150,000,000.00</b>
2017年12月31日				
项目	券面总额	到期日	担保物价值	已售出券面总额
国债	1,857,000,000.00	2017年1-3月	1,154,297,300.00	-
<b>合计</b>	<b>1,857,000,000.00</b>		<b>1,154,297,300.00</b>	<b>-</b>
2016年12月31日				
项目	券面总额	到期日	担保物价值	已售出券面总额
政策性金融债	150,000,000.00	2017年1-3月	133,744,440.00	150,000,000.00
国债	400,000,000.00	2017年1-3月	341,843,340.00	300,000,000.00
<b>合计</b>	<b>550,000,000.00</b>		<b>475,587,780.00</b>	<b>450,000,000.00</b>
2015年12月31日				
项目	券面总额	到期日	担保物价值	已售出券面总额
国债	300,000,000.00	2016年3月	258,675,810.00	-
<b>合计</b>	<b>300,000,000.00</b>		<b>258,675,810.00</b>	<b>-</b>

#### 5、子公司投资情况

2016年12月31日金智全胜公司作为有限合伙认缴出资500.00万元，参股投资西藏金智创业投资合伙企业（有限合伙），认缴出资比例1.00%，2017年4月30日前应完成首期出资10.00万元，其后因不再开展此项投资，2017年11月，该公司已注销。

成都百业源合伙企业于2018年4月16日到期，到期后公司拟对其进行清算。

根据第二届董事会2018第三次会议决议，华西证券母公司对全资子公司华西金智和华西期货进行各3亿元增资，2018年5月公司已完成对相关增资。

子公司华西东方投资公司拟清算，截至2018年6月30日，清算事宜尚在办理中。

#### 6、重分类调整事项

随着公司发行一年以内债务融资工具的增加，为更准确反应公司债务融资工具资金的流动性，公司将2017年审计报告中的发行一年以内的债务融资工具从“应付债券”调整入“应付短期融资款”列报，同时调整比较期数据。该列

报调整，不影响公司资产总额、负债总额、股东权益以及净利润。比较期数据调整列示如下：

期初余额			
项目	调整期披露数	调整数	调整后披露数
应付短期融资券	-	1,460,000,000.00	1,460,000,000.00
应付债券	13,756,362,080.1	1,460,000,000.00	12,296,362,080.10

## 7、新设分支机构情况

公司第一届董事会 2016 年度会议决议，审议通过《关于在全国范围内新设 11 家分公司的议案》，同意公司在北京、上海、天津、重庆、广东、浙江、江苏、山东、福州、厦门、成都等地新设 11 家分公司。

公司第二届董事会 2017 年第二次会议决议，审议通过《关于不再设立成都分公司的议案》，同意公司不再设立成都分公司。

公司 2018 年第二次临时股东大会决定公司出资不超过 3 亿元设立全资子公司华西证券资产管理公司，承接公司原有的资产管理业务，从事证券资产管理及中国证监会批准的其他业务，具体公司名称及业务范围以监管部门及工商登记机关核准为准，并以华西证券资产管理有限公司为主体向中国证监会申请公募基金牌照，开展公募基金业务。

公司于 2018 年 5 月 10 日向中国证监会提交了设立资产管理子公司的申请，截至本报告披露日，设立事项正在中国证监会进行行政许可审批。

根据届董事会 2018 年第六次会议审议通过，为使资管子公司设立后各项风控指标均符合监管要求，并综合考虑到公司资管业务发展管理规模继续扩大对净资本的需求将进一步提升，公司决定由母公司向资管子公司提供净资本担保承诺，担保承诺金额不超过 8 亿元人民币（含 8 亿元人民币），截至 2018 年 6 月 30 日，该资管子公司的设立尚在申请中。

## 六、发行人有息债务情况

截至 2018 年 3 月末，发行人有息债务情况如下：

项目	2018 年 3 月末	2017 年 12 月末	2016 年 12 月末	2015 年 12 月末
拆入资金	125,000.00	20,000.00	-	-



项目	2018年3月末	2017年12月末	2016年12月末	2015年12月末
应付短期融资款	454,729.00	451,240.00	146,000.00	80,000.00
卖出回购金融资产款	1,420,208.23	1,383,158.53	251,736.52	365,148.00
应付债券	459,567.69	459,502.03	1,229,636.21	1,230,000.00
<b>有息负债合计</b>	<b>2,459,504.92</b>	<b>2,313,900.56</b>	<b>1,627,372.73</b>	<b>1,675,148.00</b>

截至 2018 年 3 月末，债务期限结构如下：

项目	1年以内	1-2年	2-3年	3-4年
拆入资金	125,000.00	-	-	-
应付短期融资款	454,729.00	-	-	-
卖出回购金融资产款	1,420,208.23	-	-	-
应付债券		149,820.34	129,747.35	180,000.00
<b>有息负债合计</b>	<b>1,999,937.23</b>	<b>149,820.34</b>	<b>129,747.35</b>	<b>180,000.00</b>

在发行人有息负债中，拆入资金及卖出回购金融资产款合计 154.52 亿元，为发行人正常债券自营业务产生的经营性负债，对应发行人债券自营业务资产 179.45 亿元，发行人债券自营业务资产可以覆盖经营性负债本息。

剩余有息负债中，1 年以内到期的应付短期融资款 45.47 亿元。截至 2018 年 3 月 31 日发行人货币资金为 138.13 亿元，扣除客户存款 114.89 后，拟用于偿付 1 年以内到期负债本息的货币资金仍有 23.24 亿元，加上发行人持有的货币基金 32.71 亿元，能够为公司有息负债的偿付提供有效的保障。

## 七、本期发行公司债券后的财务结构分析

本次公司债券发行完毕后，将引起发行人资产负债结构发生变化。假设发行人的资产负债结构在以下假设基础上发生变动：

- 1、相关财务数据模拟调整的基准日期为 2018 年 6 月 30 日；
- 2、假设本期债券总额计入 2018 年 6 月 30 日的资产负债表；
- 3、假设本期债券的发行规模为 10 亿元。

基于以上假设前提下，截至 2018 年 6 月末，发行人资产负债率为 54.33%，发行本次公司债券后，发行人将增加长期负债 10 亿元。如果静态分析，简单将所发行债券纳入 2018 年 6 月 30 日的负债总额计算，则发行后，发行人资产负

债率将由 2018 年 6 月 30 日的 54.33% 提高至 55.46%。

## 八、发行人担保、质押、抵押及受限资产情况

截至 2017 年 12 月 31 日，发行人不存在尚未了结的或可预见的可能对本次发行债券产生实质性不利影响的对外担保。

截至 2017 年 12 月 31 日，发行人所有权或使用权受到限制的资产为 145.32 亿元，具体情况如下：

单位：万元

项目	2017 年 12 月 31 日	受限原因
交易性金融资产	729,144.00	质押
融出资金	315,668.13	已转让的债权收益权
可供出售金融资产	408,409.94	质押
<b>合计</b>	<b>1,453,222.08</b>	

除此上述情况外，公司不存在其他资产抵押、质押、被查封、冻结、必须具备一定条件才能变现、无法变现、无法用于抵偿债务的情况和其他权利受限制的情况和安排，以及其他具有可对抗的第三人的优先偿付负债的情况。

## 第五节 募集资金运用

### 一、募集资金运用的具体安排

公司本次发行募集的资金在扣除发行费用后，将用于补充公司营运资金，以满足日常经营管理的资金需求，促进自营、投资银行、资产管理、融资融券等业务的快速发展，增加新的利润增长点、进一步提高公司盈利能力。本期债券募集资金用途不得变更。

### 二、本次发行公司债券的必要性

证券行业是资本密集型行业，资本规模已成为证券公司各项业务发展的关键因素。《证券公司风险控制指标管理办法》对证券公司各项业务的资本规模提出了具体要求，建立了以净资本为核心的风险控制指标体系，将证券公司的业务种类和业务规模与净资本水平动态挂钩。

本公司本次发行公司债券，是公司发展壮大及实现战略目标的需要，是公司提高核心竞争力、整合资源、推动各项业务快速发展的需要。

#### （一）实现公司战略发展目标的需要

公司始终把“步入国内一流券商行列，成为最具活力和特色的证券金融服务商”作为战略发展目标。因此，本次发行可以为公司发展提供资金保障，同时促进公司各项业务的长期健康发展，进而实现战略发展目标。

#### （二）提升公司自身竞争力的需要

资本市场的发展必将导致证券公司的竞争日趋激烈。从资本市场发展过程分析，随着证券行业竞争的加剧，对资本规模的要求越来越高，证券公司将向规模化竞争、集约化经营转变。资本规模小是目前制约证券公司发展的重要因素，证券公司纷纷扩充资本，以顺应证券业发展趋势。行业统计数据显示，本公司净资本排名虽然靠前，但规模仍偏小，随着公司加大力度转型发展，逐步构建新的服务模式和多元的业务平台，势必将加大对现有各项业务的投入，以实现公司收入的稳定增长。公司创新业务的投入、核心竞争力的培育将存在较大资金投资需求。

本期债券募集资金在扣除发行费用后，将用于补充公司营运资金，增强自身综合竞争实力，以保证公司发展战略和经营目标的顺利实施。

### （三）提高公司抵御风险能力的需要

随着国内资本市场市场化程度不断提高，证券经纪、投资银行、资产管理等多项业务都对风险管理提出了更高要求。能否有效防范和化解风险，不仅关系到证券公司能否盈利，更直接关系到证券公司的生存和发展。证券行业作为资金密集型行业，其抵御风险的能力与资本规模直接关联。只有扩大资本规模，全面提高公司的经营管理能力，才能有效防范和化解证券行业所面临的各类风险。本期债券募集资金将用于补充公司运营资金，提高公司经营过程中抵御风险的能力。

### （四）拓宽公司融资渠道、提高公司经营的稳定性

目前，公司正处于快速发展期，资金需求量较大，而宏观、金融调控政策的变化会增加公司资金来源的不确定性，增加公司资金的使用成本，因此要求公司拓展新的融资渠道。通过发行公司债券，可以拓宽公司融资渠道，有效满足公司中长期业务发展的资金需求。

本次发行固定利率的公司债券，有利于锁定公司的财务成本，避免由于借款利率上升带来的财务风险。同时，将使公司获得长期稳定的经营资金，减轻短期偿债压力，使公司获得持续稳定的发展。

## 三、本次发行对公司财务状况和经营成果的影响

本次发行对本公司财务状况及经营成果的影响主要表现在：

### （一）有利于提高财务杠杆比率和公司盈利水平

2018年初，公司各业务条线申报资金需求大幅增加，公司计划开展多项债务融资工具的发行工作。本期债券发行后，公司整体财务杠杆系数（扣除客户资金的总资产与净资产之比）从2018年6月30日的2.20倍提高到2.25倍左右。在保持合理的资产负债率水平下，公司进行债务融资，将提高财务杠杆比率，提升盈利水平，提高资产负债管理水平和资金运营效率。

### （二）推动各项业务快速发展

本次发行公司债券有利于增强本公司的资本实力，满足经纪业务、投资银行业务、资产管理业务及融资融券等业务创新对资金的需求，促进各项业务的快速发展，从而提高本公司的盈利能力。

### （三）有利于优化公司债务结构，拓宽公司融资渠道

2015 年之前，公司外部融资主要通过同业拆借、债券回购交易和发行短期融资券等短期融资方式进行融资，融资利率波动较大且资金来源难以得到有效保证，影响了公司经营杠杆的有效提升。因此，尽快获得稳定、可靠、较低成本、与公司资金运用期限相匹配的融资渠道，已经成为公司进一步扩大业务规模的迫切要求。本次发行公司债券将改善公司的长短期负债结构，拓宽融资渠道。

### （四）有利于降低公司流动性风险

公司各业务发展需要大量资金，通过拆借、回购等方式融入短期资金支持中长期业务面临一定的流动性风险。因此公司发行中长期债券，可以降低流动性风险，有效满足公司中长期业务发展的资金需求。

## 第六节 备查文件

### 一、备查文件内容

- (一) 华西证券股份有限公司第一届董事会 2016 年度会议决议；
- (二) 华西证券股份有限公司 2016 年度股东大会决议；
- (三) 发行人 2014 年-2016 年及 2017 年 6 月 30 日审计报告、2017 年审计报告、2018 年第一季度财务报告及 2018 年第二季度财务报告；
- (四) 关于华西证券股份有限公司 2018 年面向合格投资者公开发行公司债券之法律意见书；
- (五) 华西证券股份有限公司 2018 年面向合格投资者公开发行公司债券（第一期）信用评级报告；
- (六) 华西证券股份有限公司 2018 年面向合格投资者公开发行公司债券债券持有人会议规则；
- (七) 华西证券股份有限公司 2018 年面向合格投资者公开发行公司债券受托管理协议及其补充协议；
- (八) 中国证监会核准本次发行的文件；
- (九) 相关法律法规、规范性文件要求披露的其他文件。

### 二、备查文件查阅时间及地点

#### (一) 查阅时间

工作日：除法定节假日以外的每日 9:00-11:30，14:00-16:30。

#### (二) 查阅地点

发行人：	华西证券股份有限公司
办公地址：	成都市高新区天府二街 198 号
联系人：	李斌、曹莹蓓、程明、王德明
电话：	028-86263433、86158137