

证券代码：600158

证券简称：中体产业

上市地点：上海证券交易所



中体产业集团股份有限公司  
发行股份及支付现金购买资产  
并募集配套资金暨关联交易报告书  
(草案)(修订稿)

相关方	交易对方名称
发行股份及支付现金购买资产交易对方	华体集团有限公司、北京华体世纪物业管理有限公司、国家体育总局体育器材装备中心、国家体育总局体育基金管理中心、天津市人民体育馆、河北省全民健身活动中心、吉林省体育局夏季竞技运动保障中心、江苏省体育总会、浙江省体育竞赛中心、江西省体育总会、河南省体育局机关服务中心、湖北省体育总会、湖南省体育总会、广东省体育局机关服务中心、海南体育职业技术学院(海南省训练竞赛管理中心)、贵州省全民健身服务中心(贵州省体育馆)、昆明体育电子设备研究所、西藏自治区竞技体育管理中心、青海省体育总会、宁夏体育总会、新疆维吾尔自治区体育局机关服务中心
募集配套资金交易对方	不超过十名特定投资者

独立财务顾问



中信建投证券股份有限公司  
CHINA SECURITIES CO., LTD.

二〇一八年十二月

## 公司声明

本公司及全体董事、监事、高级管理人员保证本报告书及其摘要内容的真实、准确、完整，对报告书及其摘要的虚假记载、误导性陈述或者重大遗漏负连带责任。

本公司负责人和主管会计工作的负责人、会计机构负责人保证本报告书及其摘要中财务会计报告真实、准确、完整。

本报告书所述事项并不代表中国证监会、上海证券交易所对于本次重大资产重组相关事项的实质性判断、确认或批准。本报告书及其摘要所述本次重大资产重组相关事项的生效和完成尚待取得中国证监会的核准。

请全体股东及其他公众投资者认真阅读有关本次重大资产重组的全部信息披露文件，做出谨慎的投资决策。本公司将根据本次重大资产重组进展情况，及时披露相关信息，提请股东及其他投资者注意。

本次重大资产重组完成后，本公司经营与收益变化由本公司自行负责；因本次重大资产重组引致的投资风险，由投资者自行负责。

投资者若对本报告书存在任何疑问，应咨询自己的股票经纪人、律师、专业会计师或其他专业顾问。

## 交易对方声明

本次重大资产重组的交易对方华体集团、华体物业、装备中心、基金中心、天津市人民体育馆、河北省全民健身活动中心、吉林省体育局夏季竞技运动保障中心、江苏省体育总会、浙江省体育竞赛中心、江西省体育总会、河南省体育局机关服务中心、湖北省体育总会、湖南省体育总会、广东省体育局机关服务中心、海南体育职业技术学院（海南省训练竞赛管理中心）、贵州省全民健身服务中心（贵州省体育馆）、昆明体育电子设备研究所、西藏自治区竞技体育管理中心、青海省体育总会、宁夏体育总会及新疆维吾尔自治区体育局机关服务中心已出具承诺函，将及时向上市公司提供本次重组相关信息，并保证所提供的信息真实、准确、完整，如因提供的信息存在虚假记载、误导性陈述或者重大遗漏，给上市公司或者投资者造成损失的，将依法承担赔偿责任。如本次交易因涉嫌所提供或者披露的信息存在虚假记载、误导性陈述或者重大遗漏，被司法机关立案侦查或者被中国证监会立案调查的，在案件调查结论明确之前，将不转让在中体产业拥有权益的股份。

## 相关证券服务机构声明

中信建投证券股份有限公司承诺：“如本次重组申请文件存在虚假记载、误导性陈述或重大遗漏，本公司未能勤勉尽责的，将承担连带赔偿责任。”

大华会计师事务所（特殊普通合伙）承诺：“如本次重组申请文件存在虚假记载、误导性陈述或重大遗漏，本所未能勤勉尽责的，将承担连带赔偿责任。”

沃克森（北京）国际资产评估有限公司承诺：“如本次重组申请文件存在虚假记载、误导性陈述或重大遗漏，本公司未能勤勉尽责的，将承担连带赔偿责任。”

北京市金杜律师事务所承诺：“本所及本所经办律师同意《中体产业集团股份有限公司发行股份及支付现金购买资产并募集配套资金暨关联交易报告书》及其摘要引用本所出具的法律意见书的内容，且所引用内容已经本所及本所经办律师审阅，确认《中体产业集团股份有限公司发行股份及支付现金购买资产并募集配套资金暨关联交易报告书》及其摘要中不致因引用前述内容而出现虚假记载、误导性陈述或者重大遗漏，并对本所出具的法律意见书的内容的真实性、准确性及完整性承担相应的法律责任。”

## 目 录

公司声明 .....	1
交易对方声明 .....	2
相关证券服务机构声明 .....	3
目 录 .....	4
释 义 .....	8
重大事项提示 .....	12
一、本次交易方案概要 .....	12
二、本次交易构成重大资产重组 .....	12
三、本次交易构成关联交易 .....	12
四、本次交易不构成重组上市 .....	13
五、本次交易支付方式和募集配套资金安排 .....	13
六、本次交易的标的资产的评估及交易作价 .....	15
七、盈利预测补偿 .....	16
八、本次交易完成后仍符合上市条件 .....	17
九、本次交易对于上市公司的影响 .....	17
十、本次交易已履行和尚需履行的审批程序 .....	21
十一、本次重组相关方作出的重要承诺 .....	22
十二、上市公司股票停牌前股价无异常波动的说明 .....	35
十三、上市公司控股股东及其一致行动人关于本次重组的原则性意见，及上市公司控 股股东及其一致行动人、董事、监事、高级管理人员自本次重组复牌之日起至实施完 毕期间的股份减持计划 .....	36
十四、保护投资者合法权益的相关安排 .....	37
十五、独立财务顾问的保荐业务资格 .....	44
重大风险提示 .....	45
一、本次交易相关风险 .....	45
二、标的资产相关风险 .....	48
三、其他风险 .....	49
第一节 本次交易的概况 .....	51
一、本次交易方案概述 .....	51
二、本次交易的背景及目的 .....	51
三、本次交易已履行和尚未履行的决策及报批程序 .....	54
四、本次交易的具体方案 .....	55
五、本次交易对于上市公司的影响 .....	71

<b>第二节 上市公司基本情况</b> .....	<b>76</b>
一、上市公司概况.....	76
二、上市公司设立及历次股本变动情况.....	76
三、公司最近 60 个月控制权变化情况.....	81
四、公司主营业务发展情况.....	82
五、公司最近两年一期主要财务指标.....	82
六、上市公司及其董事、监事、高级管理人员未涉嫌犯罪或违法违规及行政处罚或刑事处罚情况.....	83
七、上市公司及其董事、监事、高级管理人员诚信情况.....	83
<b>第三节 交易对方基本情况</b> .....	<b>84</b>
一、基本情况.....	84
二、交易对方之间的关联关系.....	135
三、交易对方与上市公司及其控股股东、持股 5% 以上股东之间的关联关系情况.....	135
四、交易对方向上市公司推荐董事或者高级管理人员的情况.....	136
<b>第四节 交易标的的基本情况</b> .....	<b>137</b>
一、中体彩科技 51% 股权.....	137
二、中体彩印务 30% 股权.....	222
三、国体认证 62% 股权.....	269
四、华安认证 100% 股权.....	302
<b>第五节 发行股份情况</b> .....	<b>333</b>
一、发行股份及支付现金购买资产.....	333
二、本次募集配套资金情况.....	342
<b>第六节 标的资产评估作价及定价公允性</b> .....	<b>347</b>
一、标的资产评估作价情况.....	347
二、中体彩科技 51% 股权评估情况.....	348
三、中体彩印务 30% 股权评估情况.....	410
四、国体认证 62% 股权评估情况.....	452
五、华安认证 100% 股权评估情况.....	486
六、董事会对本次交易标的评估的合理性及定价的公允性的分析.....	527
七、上市公司独立董事对评估机构独立性、评估假设前提合理性和交易定价公允性发表的独立意见.....	541
<b>第七节 本次交易主要合同</b> .....	<b>543</b>
一、《购买资产协议》及其补充协议的主要内容.....	543
二、《盈利预测补偿协议》的主要内容.....	549
<b>第八节 本次交易的合规性分析</b> .....	<b>556</b>

一、本次交易符合《重组管理办法》第十一条的规定 .....	556
二、本次交易符合《重组管理办法》第四十三条的规定 .....	560
三、本次交易符合《关于规范上市公司重大资产重组若干问题的规定》第四条规定 .....	566
四、本次交易符合《重组办法》第四十四条及其适用意见、相关监管问答的要求 .....	566
五、上市公司不存在《上市公司证券发行管理办法》第三十九条规定的不得非公开发行股票的情形 .....	568
六、本次交易符合《非公开发行实施细则》及相关监管问答的要求 .....	568
七、独立财务顾问和律师对本次交易是否符合《重组办法》的规定的意见 .....	569
<b>第九节 管理层讨论与分析 .....</b>	<b>570</b>
一、本次交易前上市公司财务状况和经营成果分析 .....	570
二、标的资产的行业基本情况 .....	576
三、标的资产财务状况及盈利能力分析 .....	620
四、本次交易对上市公司持续经营能力、未来发展前景、每股收益等财务指标和非财务指标的影响分析 .....	685
<b>第十节 财务会计信息 .....</b>	<b>702</b>
一、交易标的报告期简要财务报表 .....	702
二、上市公司备考财务报表 .....	714
<b>第十一节 同业竞争和关联交易 .....</b>	<b>718</b>
一、同业竞争 .....	718
二、关联交易 .....	719
<b>第十二节 风险因素 .....</b>	<b>738</b>
一、本次交易相关风险 .....	738
二、标的资产相关风险 .....	741
三、其他风险 .....	742
<b>第十三节 其他重要事项 .....</b>	<b>743</b>
一、非经营性资金占用及向关联方提供担保的情况 .....	743
二、上市公司负债结构是否合理，是否存在因本次交易大量增加负债（包括或有负债）的情况 .....	743
三、上市公司在最近 12 个月内曾发生重大资产交易的，应当说明与本次交易的关系 .....	744
四、本次交易对上市公司治理的影响 .....	744
五、公司利润分配政策及相应的安排 .....	745
六、关于本次交易相关人员买卖上市公司股票的自查情况 .....	751
七、公司股票停牌前股价无异常波动的说明 .....	770
八、本次交易对中小投资者权益保护的安排 .....	771
九、其他能够影响股东及其他投资者做出合理判断的、有关本次交易的所有信息 .....	778

<b>第十四节 独立董事及中介机构出具的结论性意见</b> .....	<b>779</b>
一、独立董事的意见.....	779
二、独立财务顾问意见.....	782
三、法律顾问意见.....	783
<b>第十五节 本次交易的中介机构</b> .....	<b>784</b>
一、独立财务顾问.....	784
二、会计师事务所.....	784
三、资产评估机构.....	784
四、律师事务所.....	785
<b>第十六节 董事及有关中介机构声明</b> .....	<b>786</b>
一、上市公司及全体董事、监事、高级管理人员声明 .....	787
二、独立财务顾问声明.....	790
三、审计机构声明.....	792
四、评估机构声明.....	793
五、法律顾问声明.....	794
<b>第十七节 备查文件及备查地点</b> .....	<b>795</b>
一、备查文件.....	795
二、备查地点.....	796



## 释 义

在本报告书中，除非另有说明，下列简称具有如下含义：

重组报告书、报告书	指	《中体产业集团股份有限公司发行股份及支付现金购买资产并募集配套资金暨关联交易报告书（草案）（修订稿）》
公司、本公司、上市公司、中体产业	指	中体产业集团股份有限公司
标的公司	指	中体彩科技发展有限公司、中体彩印务技术有限公司、北京国体世纪质量认证中心有限公司、北京华安联合认证检测中心有限公司
中体彩科技	指	中体彩科技发展有限公司
中体彩印务	指	中体彩印务技术有限公司
国体认证	指	北京国体世纪质量认证中心有限公司
华安认证	指	北京华安联合认证检测中心有限公司
体育总局	指	国家体育总局
华体集团	指	华体集团有限公司
华体物业	指	北京华体世纪物业管理有限公司
装备中心	指	国家体育总局体育器材装备中心
基金中心	指	国家体育总局体育基金管理中心
中体骏彩	指	北京中体骏彩信息技术有限公司
国家体育彩票中心	指	国家体育总局体育彩票管理中心
体育彩票中心	指	体育彩票管理中心
中体电脑彩票公司	指	北京中体电脑彩票系统设备有限公司，中体彩科技发展有限公司前身
南通国体认证	指	南通国体认证检测技术服务有限公司
汇龙森	指	汇龙森欧洲科技（北京）有限公司
中科彩	指	北京中科彩技术有限公司
中体彩运营	指	中体彩彩票运营管理有限公司
香港马会	指	香港马会业务创展（中国）有限公司
拟购买资产、标的资产、交易标的	指	中体彩科技 51%股权、中体彩印务 30%股权、国体认证 62%股权以及华安认证 100%股权
本次交易、本次重组	指	中体产业拟通过发行股份及支付现金的方式购买中体彩科技 51%股权和

		国体认证 62% 股权，拟通过支付现金的方式购买中体彩印务 30% 股权和华安认证 100% 股权，同时拟向不超过 10 名特定对象发行股份募集配套资金
本次发行股份及支付现金购买资产	指	中体产业拟通过发行股份及支付现金的方式购买中体彩科技 51% 股权和国体认证 62% 股权，拟通过支付现金的方式购买中体彩印务 30% 股权和华安认证 100% 股权
本次配套融资、本次募集配套资金	指	中体产业在本次交易中向不超过 10 名特定对象发行股份募集配套资金
交易对方	指	华体集团有限公司、北京华体世纪物业管理有限公司、国家体育总局体育器材装备中心、国家体育总局体育基金管理中心、天津市人民体育馆、河北省全民健身活动中心、吉林省体育局夏季竞技运动保障中心、江苏省体育总会、浙江省体育竞赛中心、江西省体育总会、河南省体育局机关服务中心、湖北省体育总会、湖南省体育总会、广东省体育局机关服务中心、海南体育职业技术学院（海南省训练竞赛管理中心）、贵州省全民健身服务中心（贵州省体育馆）、昆明体育电子设备研究所、西藏自治区竞技体育管理中心、青海省体育总会、宁夏体育总会、新疆维吾尔自治区体育局机关服务中心
《购买资产协议》	指	公司分别与交易对方中的一方或多方签署的《中体产业集团股份有限公司与华体集团有限公司之发行股份及支付现金购买资产协议》、《中体产业集团股份有限公司与中体彩科技发展有限公司部分股东之发行股份购买资产协议》、《中体产业集团股份有限公司与中体彩科技发展有限公司部分股东之发行股份及支付现金购买资产协议》、《中体产业集团股份有限公司与华体集团有限公司之支付现金购买资产协议》、《中体产业集团股份有限公司与北京国体世纪质量认证中心有限公司部分股东之发行股份及支付现金购买资产协议》、《中体产业集团股份有限公司与北京华安联合认证检测中心有限公司全部股东之支付现金购买资产协议》
《购买资产协议之补充协议》	指	公司分别与交易对方中的一方或多方签署的《中体产业集团股份有限公司与华体集团有限公司之发行股份及支付现金购买资产协议之补充协议》、《中体产业集团股份有限公司与中体彩科技发展有限公司部分股东之发行股份购买资产协议之补充协议》、《中体产业集团股份有限公司与中体彩科技发展有限公司部分股东之发行股份及支付现金购买资产协议之补充协议》、《中体产业集团股份有限公司与华体集团有限公司之支付现金购买资产协议之补充协议》、《中体产业集团股份有限公司与北京国体世纪质量认证中心有限公司部分股东之发行股份及支付现金购买资产协议之补充协议》、《中体产业集团股份有限公司与北京华安联合认证检测中心有限公司全部股东之支付现金购买资产协议之补充协议》
《盈利预测补偿协议》	指	中体产业集团股份有限公司与华体集团有限公司之《盈利预测补偿协议》、中体产业集团股份有限公司与国家体育总局体育器材装备中心之《盈利预测补偿协议》、中体产业集团股份有限公司与北京华体世纪物业管理有限公司之《盈利预测补偿协议》
中信建投、独立财务顾问	指	中信建投证券股份有限公司

大华	指	大华会计师事务所（特殊普通合伙）
沃克森评估、评估机构	指	沃克森（北京）国际资产评估有限公司
金杜律所、律师	指	北京市金杜律师事务所
《公司法》	指	《中华人民共和国公司法》
《证券法》	指	《中华人民共和国证券法》
《重组管理办法》	指	《上市公司重大资产重组管理办法》
《重组规定》	指	《关于规范上市公司重大资产重组若干问题的规定》
《26号准则》	指	《公开发行证券的公司信息披露内容与格式准则第26号——上市公司重大资产重组》
《上市规则》	指	《上海证券交易所股票上市规则》
《证券发行管理办法》	指	《上市公司证券发行管理办法》
《评估报告》、《评估说明》	指	评估机构以2018年3月31日为评估基准日，对标的资产进行评估后出具的编号为沃克森评报字（2018）第1040号《中体产业集团股份有限公司拟收购华体集团有限公司等单位所持有的中体彩科技发展有限公司51%股权项目涉及的中体彩科技发展有限公司股东全部权益价值资产评估报告》及评估说明、编号为沃克森评报字（2018）第1039号《中体产业集团股份有限公司拟收购华体集团有限公司所持有的中体彩印务技术有限公司30%股权项目涉及中体彩印务技术有限公司股东全部权益价值资产评估报告》及评估说明、编号为沃克森评报字（2018）第1038号《中体产业集团股份有限公司拟收购国家体育总局体育器材装备中心及华体集团有限公司所持有的北京国体世纪质量认证中心有限公司62%股权项目涉及北京国体世纪质量认证中心有限公司股东全部权益价值资产评估报告》及评估说明、编号为沃克森评报字（2018）第1037号《中体产业集团股份有限公司拟收购华体集团有限公司和北京华体世纪物业管理有限公司持有的北京华安联合认证检测中心有限公司100%股权项目涉及北京华安联合认证检测中心有限公司股东全部权益价值资产评估报告》及评估说明
评估基准日	指	2018年3月31日
定价基准日	指	中体产业第七届董事会2018年第九次临时会议决议公告日
报告期	指	2016年度、2017年度、2018年1-6月
中国证监会	指	中国证券监督管理委员会
财政部	指	中华人民共和国财政部
工信部	指	中华人民共和国工业和信息化部
认监委	指	中国国家认证认可监督管理委员会
认可委	指	中国合格评定国家认可委员会

仲裁委	指	北京市人事争议仲裁委员会
上交所	指	上海证券交易所
元、万元、亿元	指	人民币元、万元、亿元

注：本报告中若出现总数与各分项数值之和尾数不符的情况，均为四舍五入原因造成。

## 重大事项提示

### 一、本次交易方案概要

本次交易包括两部分：1、发行股份及支付现金购买资产；2、发行股份募集配套资金。

中体产业拟通过发行股份及支付现金的方式购买中体彩科技 51%股权和国体认证 62%股权，拟通过支付现金的方式购买中体彩印务 30%股权和华安认证 100%股权，同时拟向不超过 10 名特定对象发行股份募集配套资金，募集资金总额不超过 55,017.49 万元，不超过本次拟购买资产交易价格的 100%，且发行股份数量不超过本次发行前中体产业股本总额的 20%（取两者金额的孰低值），本次募集配套资金扣除发行费用后的净额拟用于支付本次重组的现金对价及中介机构费用。

发行股份募集配套资金将以发行股份及支付现金购买资产获得核准为前提；但发行股份及支付现金购买资产不以募集配套资金的成功实施为前提，最终发行股份募集配套资金成功与否不影响前述发行股份及支付现金购买资产的实施。

### 二、本次交易构成重大资产重组

根据具有从事证券期货相关业务资格的评估机构出具的并经体育总局备案的标的资产评估报告，上市公司本次拟购买的资产交易金额 108,334.99 万元，达到上市公司最近一个会计年度经审计的合并财务会计报告期末净资产额的 50%以上，且超过 5,000 万元。根据《重组管理办法》，本次交易构成上市公司重大资产重组，需按规定进行相应信息披露；同时，本次交易涉及发行股份购买资产，需提交中国证监会并购重组审核委员会审核。

### 三、本次交易构成关联交易

本次交易对方基金中心为上市公司控股股东，本次交易对方华体集团、装备中心与基金中心同属国家体育总局控制的企业/单位，同时经测算，在不考虑配套融资的情况下，本次交易完成后，华体集团将持有上市公司超过 5%的股份，

交易对方华体物业系华体集团全资子公司，根据《上市规则》、《上市公司收购管理办法》等相关法律法规的规定，本次交易构成关联交易。

在上市公司董事会审议相关议案时，关联董事将回避表决；在上市公司股东大会审议相关议案时，关联股东将回避表决。

#### 四、本次交易不构成重组上市

本次交易前，基金中心持有公司 186,239,981 股股份，占公司总股本的 22.07%，为公司的控股股东，体育总局实际支配表决权的股份占公司总股本的 25.59%，为公司的实际控制人。

在不考虑配套融资的情况下，本次交易完成后，基金中心持有公司 186,849,386 股股份，占交易完成后上市公司总股本的 20.87%，基金中心仍为公司的控股股东，体育总局实际支配表决权的股份占交易完成后上市公司总股本的 28.26%，仍为公司的实际控制人。故本次交易前后上市公司的控制权未发生变化，不会导致实际控制人变更。因此，本次重组不构成《上市公司重大资产重组管理办法》第十三条规定的重组上市。

#### 五、本次交易支付方式和募集配套资金安排

##### （一）本次交易支付方式

根据具有从事证券期货相关业务资格的评估机构出具的并经体育总局备案的标的资产评估报告，本次交易标的资产作价为 108,334.99 万元，其中，股份支付对价为 55,017.49 万元，现金支付对价为 53,317.49 万元。本次交易发行股份购买资产应发行股份数量=（标的资产交易价格 - 现金支付部分）/发行价格。据此测算，本次发行股份购买资产的发行股份数量为 51,756,814 股。

本次发行股份数量及现金支付的具体情况如下：

序号	交易对方	持有标的股权	因转让标的资产获得对价（万元）	支付方式		获得股份数（股）
				现金支付（万元）	股份支付（万元）	
1	华体集团	中体彩科技 33% 股权	42,754.62	11,789.53	30,965.09	29,129,906
		中体彩印务 30% 股权	25,169.57	25,169.57	0	0

		国体认证 22%股权	5,292.01	5,292.01	0	0
		华安认证 95%股权	2,067.43	2,067.43	0	0
2	华体物业	华安认证 5%股权	108.81	108.81	0	0
3	装备中心	国体认证 40%股权	9,621.84	1,764.37	7,857.47	7,391,790
4	基金中心	中体彩科技 1%股权	1,295.59	647.80	647.80	609,405
5	天津市人民体育馆	中体彩科技 1%股权	1,295.59	647.80	647.80	609,405
6	河北省全民健身活动中心	中体彩科技 1%股权	1,295.59	647.80	647.80	609,405
7	吉林省体育局夏季竞技运动保障中心	中体彩科技 1%股权	1,295.59	0	1,295.59	1,218,809
8	江苏省体育总会	中体彩科技 1%股权	1,295.59	647.80	647.80	609,405
9	浙江省体育竞赛中心	中体彩科技 1%股权	1,295.59	647.80	647.80	609,405
10	江西省体育总会	中体彩科技 1%股权	1,295.59	0	1,295.59	1,218,809
11	河南省体育局机关服务中心	中体彩科技 1%股权	1,295.59	647.80	647.80	609,405
12	湖北省体育总会	中体彩科技 1%股权	1,295.59	0	1,295.59	1,218,809
13	湖南省体育总会	中体彩科技 1%股权	1,295.59	647.80	647.80	609,405
14	广东省体育局机关服务中心	中体彩科技 1%股权	1,295.59	647.80	647.80	609,405
15	海南体育职业技术学院（海南省训练竞赛管理中心）	中体彩科技 1%股权	1,295.59	0	1,295.59	1,218,809
16	贵州省全民健身服务中心（贵州省体育馆）	中体彩科技 1%股权	1,295.59	0	1,295.59	1,218,809
17	昆明体育电子设备研究所	中体彩科技 1%股权	1,295.59	0	1,295.59	1,218,809
18	西藏自治区竞技体育管理中心	中体彩科技 1%股权	1,295.59	0	1,295.59	1,218,809
19	青海省体育总会	中体彩科技 1%股权	1,295.59	647.80	647.80	609,405
20	宁夏体育总会	中体彩科技 1%股权	1,295.59	647.80	647.80	609,405
21	新疆维吾尔自治区体育局机关服务中心	中体彩科技 1%股权	1,295.59	647.80	647.80	609,405
<b>合计</b>			<b>108,334.99</b>	<b>53,317.49</b>	<b>55,017.49</b>	<b>51,756,814</b>

在定价基准日至发行日期间，公司如有派息、送股、转增股本、增发新股或配股等除息、除权事项，发行数量将相应调整。如按照“发行股份购买资产的价格调整方案”的规定调整发行股份购买资产的发行价格的，发行数量将相应调整。最终发行数量以中国证监会核准的发行数量为准。

## （二）募集配套资金安排

本次募集配套资金总额为不超过 55,017.49 万元，扣除发行费用后的净额拟

用于支付本次交易的现金对价及中介机构费用。其中，支付本次交易现金对价金额为 53,317.49 万元，其余部分用于支付中介机构费用。

在上述募集资金投入项目的范围内，如实际募集资金金额少于拟投入募集资金总额，公司将按照项目的轻重缓急等情况，调整并最终决定募集资金的具体投资项目、优先顺序及各项目的具体投资额，募集资金不足部分由公司自有资金或通过其他融资方式解决。如本次募集资金到位时间与现金支付进度不一致，公司将根据实际情况以其他资金先行投入，募集资金到位后依相关法律法规的要求和程序对先期投入资金予以置换。

## 六、本次交易的标的资产的评估及交易作价

本次交易中，标的资产的交易价格以具有从事证券期货相关业务资格的资产评估机构出具的、并经体育总局备案的评估报告的评估结果为参考依据。根据评估机构出具的并经体育总局备案的标的资产评估报告，以 2018 年 3 月 31 日为评估基准日，中体彩科技、中体彩印务、国体认证、华安认证 100% 股权评估情况如下表所示：

单位：万元

标的公司	评估结论方法	账面价值	评估值	评估增值	增值率
中体彩科技 100% 股权	资产基础法	79,361.89	129,984.46	50,622.57	63.79%
中体彩印务 100% 股权	资产基础法	46,714.43	84,098.57	37,384.14	80.03%
国体认证 100% 股权	收益法	5,934.26	24,460.06	18,525.79	312.18%
华安认证 100% 股权	收益法	524.26	2,176.24	1,651.98	315.11%

以上述评估值为基础，本次交易中各标的资产的交易价格如下表所示：

单位：万元

交易标的	评估值	交易价格
中体彩科技 51% 股权	66,292.07	66,075.32
中体彩印务 30% 股权	25,229.57	25,169.57
国体认证 62% 股权	15,165.24	14,913.85
华安认证 100% 股权	2,176.24	2,176.24
<b>合计</b>	<b>108,863.12</b>	<b>108,334.99</b>

基于上述评估结果，鉴于 2018 年 4 月 11 日，中体彩科技股东会作出决议，同意 2017 年进行现金分红金额为 425 万元，因此中体彩科技 100% 股权现作价为 129,559.46 万元，中体彩科技 51% 股权作价 66,075.32 万元。



基于上述评估结果，鉴于 2018 年 4 月 13 日，中体彩印务股东会作出决议，同意将 2017 年度净利润中的 200 万元进行利润分配，因此中体彩印务 100% 股权现作价为 83,898.57 万元，中体彩印务 30% 股权作价 25,169.57 万元。

基于上述评估结果，鉴于 2018 年 4 月 28 日，国体认证股东会作出决议，同意 2017 年度利润分红金额为 405.46 万元，因此国体认证 100% 股权现作价为 24,054.60 万元，国体认证 62% 股权作价 14,913.85 万元。

基于上述评估结果，华安认证 100% 股权作价 2,176.24 万元。

综上，本次交易标的资产作价 108,334.99 万元，其中，股份支付对价为 55,017.49 万元，现金支付对价为 53,317.49 万元。

## 七、盈利预测补偿

上市公司就本次交易采取收益法评估结果作为定价依据的两家标的公司国体认证、华安认证，分别与交易对方华体集团、装备中心、华体物业签署了《盈利预测补偿协议》，由交易对方对标的公司本次交易实施完成后三个会计年度的利润情况作出承诺，在标的公司无法实现承诺净利润的情形下，交易对方需按照协议约定以其获得的股份和现金对价对上市公司进行补偿。

利润补偿期间为本次重组实施完毕后 3 年（含本次重组实施完毕当年），即 2018 年、2019 年、2020 年；若本次重组未能在 2018 年 12 月 31 日前（含）实施完毕，则业绩补偿期间将作相应顺延，即 2019 年、2020 年、2021 年。

本次重组实施完毕是指资产过户实施完毕。

交易对方对采取收益法评估结果作为定价依据的两家标的公司国体认证、华安认证未来年度经审计的扣除非经常性损益后归属于母公司所有者的净利润分别承诺如下：

单位：万元

标的公司	2018 年	2019 年	2020 年	2021 年（如有）	承诺方
国体认证	1,636.06	1,859.73	1,908.55	1,958.18	华体集团、装备中心
华安认证	107.80	126.89	134.41	139.56	华体集团、华体物业

在业绩补偿期间，若标的公司截至当年末累积实现净利润数低于截至该年末的累积承诺净利润数，利润承诺方将对上市公司予以逐年补偿，优先以股份支付方式予以补偿，不足部分以现金方式予以补偿。

具体盈利预测补偿安排参见本报告书“第七节 本次交易主要合同”之“二、《盈利预测补偿协议》的主要内容”。

## 八、本次交易完成后仍符合上市条件

根据《证券法》、《上市规则》等的规定，上市公司股权分布发生变化不再具备上市条件是指“社会公众持有的股份低于公司股份总数的 25%，上市公司股本总额超过人民币 4 亿元的，社会公众持股的比例低于 10%。社会公众不包括：（1）持有上市公司 10%以上股份的股东及其一致行动人；（2）上市公司的董事、监事、高级管理人员及其关联人”。经测算，在不考虑配套融资的情况下，本次交易完成后，上市公司仍满足《公司法》、《证券法》及《上市规则》等法律、法规规定的股票上市条件。具体情况详见本报告书重大事项提示“九、本次交易对上市公司的影响”之“（三）对上市公司股权结构的影响”。

## 九、本次交易对于上市公司的影响

### （一）对上市公司主营业务的影响

本次交易前，公司是国内最早以发展体育产业为本体的上市公司，以引领体育产业发展、成为中国体育产业国家队为目标，从体育全产业链发展向打造体育产业价值链转变，努力成为资源的整合者、规则的制定者和产业平台的搭建者。公司主要涵盖以下业务：专业赛事管理及运营；体育场馆咨询、设计，场馆工程建设、设施提供，场馆运营管理、赛事内容提供；体育中介服务、休闲健身等体育服务；体育彩票等相关业务；海外相关业务；体育地产等。

本次上市公司拟购买的资产中，中体彩科技主要从事中国体育彩票核心技术系统的研发和运营维护，中体彩印务主营业务为即开型游戏的研发、即开型彩票产品印制、即开型彩票市场运营咨询和销售系统的运营维护以及中国体育彩票电脑热敏票的生产印制；国体认证主营业务为体育用品认证及认证衍生服务；华安认证主要从事第三方体育设施检测服务、体育服务认证工作并提供公

共技术服务。

本次交易完成后，随着标的资产注入上市公司，上市公司将扩大体育产业布局，从体育全产业链发展向打造体育产业价值链转变，提升在体育类业务板块的服务能力，实现主营业务协同发展，有助于上市公司进一步拓展发展空间，提升上市公司未来的盈利能力和可持续发展能力。

## （二）对上市公司财务状况和盈利能力的影响

根据上市公司财务报告及本次备考财务报表审阅报告，本次交易完成前后公司的资产情况如下：

单位：万元

项目	2018年6月30日					
	实际数据		备考数据		交易前后比较	
	金额	占比	金额	占比	变动金额	变动率
流动资产合计	355,723.82	88.79%	439,877.25	83.20%	84,153.44	23.66%
非流动资产合计	44,908.75	11.21%	88,822.31	16.80%	43,913.56	97.78%
资产总计	<b>400,632.57</b>	<b>100.00%</b>	<b>528,699.57</b>	<b>100.00%</b>	<b>128,067.00</b>	<b>31.97%</b>
项目	2017年12月31日					
	实际数据		备考数据		交易前后比较	
	金额	占比	金额	占比	变动金额	变动率
流动资产合计	342,470.49	88.83%	441,455.17	82.78%	98,984.68	28.90%
非流动资产合计	43,052.00	11.17%	91,842.12	17.22%	48,790.12	113.33%
资产总计	<b>385,522.50</b>	<b>100.00%</b>	<b>533,297.30</b>	<b>100.00%</b>	<b>147,774.80</b>	<b>38.33%</b>

本次交易完成后，2018年6月30日，公司的资产总额由本次交易前的400,632.57万元增加至528,699.57万元，资产总额增加128,067.00万元，增长31.97%。本次交易后，流动资产占资产总额的比例从交易前的88.79%降低至83.20%。非流动资产占总资产的比例从交易前的11.21%增加至16.80%。

本次交易完成后，2017年12月31日，公司的资产总额由本次交易前的385,522.50万元增加至533,297.30万元，资产总额增加147,774.80万元，增长38.33%。本次交易后，流动资产占资产总额的比例从交易前的88.83%减少至82.78%。非流动资产占总资产的比例从交易前的11.17%增加至17.22%。

单位：万元

项目	2018年6月30日
----	------------

	实际数据		备考数据		交易前后比较	
	金额	占比	金额	占比	变动金额	变动率
流动负债合计	195,136.78	93.87%	269,618.12	95.39%	74,481.34	38.17%
非流动负债合计	12,740.36	6.13%	13,038.23	4.61%	297.87	2.34%
负债合计	<b>207,877.14</b>	<b>100.00%</b>	<b>282,656.35</b>	<b>100.00%</b>	<b>74,779.22</b>	<b>35.97%</b>
项目	2017年12月31日					
	实际数据		备考数据		交易前后比较	
	金额	占比	金额	占比	变动金额	变动率
流动负债合计	182,204.06	94.29%	259,780.84	95.80%	77,576.78	42.58%
非流动负债合计	11,037.17	5.71%	11,396.15	4.20%	358.99	3.25%
负债合计	<b>193,241.22</b>	<b>100.00%</b>	<b>271,176.99</b>	<b>100.00%</b>	<b>77,935.77</b>	<b>40.33%</b>

本次交易完成后，2018年6月30日，公司的负债总额由本次交易前的207,877.14万元增加至282,656.35万元，负债总额增加74,779.22万元，增长35.97%。流动负债占总负债比率从交易前的93.87%上升至交易后的95.39%；非流动负债占总负债比率从交易前的6.13%下降至交易后的4.61%。

本次交易完成后，2017年12月31日，公司的负债总额由本次交易前的193,241.22万元增加至271,176.99万元，负债总额增加77,935.77万元，增长40.33%。流动负债占总负债比率从交易前的94.29%上升至交易后的95.80%；非流动负债占总负债比率从交易前的5.71%下降至交易后的4.20%。

单位：万元

项目	2018年1-6月			
	实际数据	备考数据	变动额	变动比率
营业总收入	56,030.18	67,203.65	11,173.47	19.94%
营业利润	3,769.33	-13,888.07	-17,657.40	-468.45%
利润总额	3,840.04	-13,825.39	-17,665.42	-460.03%
净利润	2,556.75	-13,164.04	-15,720.79	-614.87%
归属于母公司股东的净利润	2,568.09	-5,195.24	-7,763.33	-302.30%
项目	2017年度			
	实际数据	备考数据	变动额	变动比率
营业总收入	109,222.73	169,244.76	60,022.03	54.95%
营业利润	7,714.77	19,037.25	11,322.49	146.76%
利润总额	7,769.98	19,131.99	11,362.02	146.23%
净利润	4,648.88	14,489.95	9,841.07	211.69%
归属于母公司股东的净利润	5,811.48	10,653.25	4,841.76	83.31%

本次交易完成后，2018年1-6月公司营业收入由交易前的56,030.18万元增加至67,203.65万元，增加11,173.47万元，增长19.94%。

本次交易完成后，2017年度公司营业收入由交易前的109,222.73万元增加至169,244.76万元，增加60,022.03万元，增长54.95%；公司归属于母公司所有者的净利润由交易前的5,811.48万元增加至10,653.25万元，增长4,841.76万元，增幅83.31%。

本次重组的标的公司盈利能力良好且预计未来具备一定的盈利提升空间，本次交易后上市公司不仅从业务规模与范围上有所扩大，交易完成后上市公司盈利能力亦有较大提高，2018年1-6月由于部分标的业务验收集集中在下半年，上半年未产生收入，而人工及其他运营成本正常发生，导致上半年产生亏损。本次交易将有利于提升上市公司可持续经营能力和抗风险能力，为上市公司的持续盈利提供新的动力。

### （三）对上市公司股权结构的影响

中体产业拟通过发行股份及支付现金的方式购买中体彩科技51%股权和国体认证62%股权，拟通过支付现金的方式购买中体彩印务30%股权和华安认证100%股权。基于评估机构出具的并经体育总局备案的标的资产评估报告，本次交易标的资产作价为108,334.99万元，其中，股份支付对价为55,017.49万元，现金支付对价为53,317.49万元。本次发行股份购买资产的发行股份数量为51,756,814股。不考虑配套募集资金发行的股份，本次发行股份购买资产完成前后，上市公司的股权结构主要变化情况如下：

类别	股东姓名或名称	本次交易前		发行股份及支付现金购买资产后 (不考虑配套融资)	
		持股数量(股)	持股比例	持股数量(股)	持股比例
体育总局持股	基金中心	186,239,981	22.07%	186,849,386	20.87%
	华体集团	27,211,719	3.23%	56,341,625	6.29%
	装备中心	2,473,791	0.29%	9,865,581	1.10%
	<b>体育总局持股合计</b>	<b>215,925,491</b>	<b>25.59%</b>	<b>253,056,592</b>	<b>28.26%</b>
新增股东	天津市人民体育馆	-	-	609,405	0.07%
	河北省全民健身活动中心	-	-	609,405	0.07%
	吉林省体育局夏季竞技运动保障中心	-	-	1,218,809	0.14%
	江苏省体育总会	-	-	609,405	0.07%
	浙江省体育竞赛中心	-	-	609,405	0.07%
	江西省体育总会	-	-	1,218,809	0.14%
	河南省体育局机关服务中心	-	-	609,405	0.07%

湖北省体育总会	-	-	1,218,809	0.14%
湖南省体育总会	-	-	609,405	0.07%
广东省体育局机关服务中心	-	-	609,405	0.07%
海南体育职业技术学院（海南省训练竞赛管理中心）	-	-	1,218,809	0.14%
贵州省全民健身服务中心（贵州省体育馆）	-	-	1,218,809	0.14%
昆明体育电子设备研究所	-	-	1,218,809	0.14%
西藏自治区竞技体育管理中心	-	-	1,218,809	0.14%
青海省体育总会	-	-	609,405	0.07%
宁夏体育总会	-	-	609,405	0.07%
新疆维吾尔自治区体育局机关服务中心	-	-	609,405	0.07%
<b>上市公司总股本</b>	<b>843,735,373</b>	<b>100.00%</b>	<b>895,492,187</b>	<b>100.00%</b>

如上表所示，本次发行股份及支付现金购买资产完成后，中体产业总股本增加至 895,492,187 股，体育总局实际支配表决权的公司股份占公司股本总额的 28.26%，保持实际控制人地位不变。社会公众股持股数量超过 10%，中体产业的股权分布仍符合上市条件。

## 十、本次交易已履行和尚需履行的审批程序

本次交易方案实施前尚需取得有关批准，取得批准前本次交易方案不得实施。本次交易已履行的和尚未履行的决策程序及报批程序列示如下：

### （一）本次交易已获得的授权和批准

- 1、本次交易方案已经获得国家体育总局的原则性同意；
- 2、财政部文化司出具《关于批复华体集团有限公司等与中体产业集团股份有限公司资产重组事项的函》（财文便函[2018]179号），原则同意本次重组事项；
- 3、本次交易已经上市公司第七届董事会 2018 年第九次临时会议、第七届董事会 2018 年第十三次临时会议及第七届董事会 2018 年第十六临时会议审议通过；
- 4、本次交易对方已履行股东会、办公会等内部决策程序；

- 5、标的公司股东会审议通过本次交易方案；
- 6、标的公司资产评估报告已经体育总局备案；

## （二）本次交易尚需获得的批准和核准

本次交易尚需获得下述批准和核准以实施，包括但不限于：

- 1、上市公司和交易对方继续履行政序，报有权国资监管部门批准本次交易正式方案；
- 2、公司股东大会审议通过关于变更公司大股东承诺的议案及与本次重大资产重组相关的议案；
- 3、中国证监会核准本次交易。

## 十一、本次重组相关方作出的重要承诺

承诺事项	承诺方	承诺主要内容
关于提供信息真实、准确、完整的承诺	中体产业全体董事、监事、高级管理人员	<p>一、本人已向上市公司及为本次交易提供财务顾问、审计、评估及法律专业服务的中介机构提供了应上市公司及前述中介机构要求的、本人有关本次交易的相应信息和文件（包括但不限于原始书面材料、副本材料等），本人保证：所提供的文件资料的副本或复印件与正本或原件一致，且该等文件资料的签字与印章都是真实的，该等文件的签署人业经合法授权并有效签署该文件；保证所提供信息和文件真实、准确和完整，不存在虚假记载、误导性陈述或者重大遗漏，并对所提供信息的真实性、准确性和完整性承担个别和连带的法律责任。</p> <p>二、在参与本次交易期间，本人将依照相关法律、行政法规、部门规章、规范性文件、中国证券监督管理委员会和上海证券交易所（以下简称“证券交易所”）的有关规定，及时向上市公司披露有关本次交易的信息，保证履行法定的披露和报告义务，不存在应当披露而未披露的合同、协议、安排或其他事项，并保证该等信息的真实性、准确性和完整性，如因提供的信息存在虚假记载、误导性陈述或者重大遗漏，给上市公司或者投资者造成损失的，本人将依法承担赔偿责任。</p> <p>三、如本次交易所提供或披露的信息涉嫌虚假记载、误导性陈述或者重大遗漏，被司法机关立案侦查或者被中国证券监督管理委员会立案调查的，在形成调查结论以前，本人不转让本人在上市公司拥有权益的股份，并于收到立案稽查通知的两个交易日内将暂停转让的书面申请和股票账户提交上市公司董事会，由董事会代本人向证券交易所和中国证券登记结算有限公司（以下简称“登记结算公司”）申请</p>

承诺事项	承诺方	承诺主要内容
		<p>锁定；未在两个交易日内提交锁定申请的，授权董事会核实后直接向证券交易所和登记结算公司报送本人的身份信息和账户信息并申请锁定；董事会未向证券交易所和登记结算公司报送本人的身份信息和账户信息的，授权证券交易所和登记结算公司直接锁定相关股份。如调查结论发现本人存在违法违规情节，本人承诺锁定股份自愿用于相关投资者赔偿安排。本人同意上市公司及其董事会、中国证券监督管理委员会、证券交易所等可依赖本承诺函主张权利并采取所有必要行动。</p> <p>如违反上述声明和承诺，给上市公司或者投资者造成损失的，本人将依法承担赔偿责任。</p>
	中体产业	<p>一、本公司将及时提供本次交易的所需相关信息，并保证所提供的信息真实、准确和完整，不存在虚假记载、误导性陈述或者重大遗漏，并就提供信息的真实性、准确性和完整性承担个别和连带的法律责任。</p> <p>二、本公司承诺，公司向参与本次交易的各中介机构所提供的资料均为真实、准确、完整的原始书面材料或副本资料，副本资料或复印件与其原始资料或原件一致，所有文件的签名、印章均是真实的，并就提供信息的真实性、准确性和完整性承担个别和连带的法律责任。</p> <p>三、在参与本次交易期间，本公司将遵守相关法律、法规、规章、中国证监会和证券交易所规定的信息披露要求，并保证该等信息的真实性、准确性和完整性。</p> <p>四、本公司确认本承诺函所载的每一项承诺均为可独立执行之承诺，任何一项承诺若被视为无效或终止将不影响其他各项承诺的有效性。</p>
	华体集团、华体物业、装备中心、基金中心、天津市人民体育馆、河北省全民健身活动中心、吉林省体育局夏季竞技运动保障中心、江苏省体育总会、浙江省体育竞赛中心、江西省体育总会、河南省体育局机关服务中心、湖北省体育总会、湖南省体育总会、广东省体育局机关服务中	<p>一、本企业\单位已向上市公司及\或为本次交易提供财务顾问、审计、评估、及法律专业服务的中介机构提供了应上市公司及\或前述中介机构要求的、本企业\单位有关本次交易的相应信息和文件（包括但不限于原始书面材料、副本材料等），本企业\单位保证：所提供的文件资料的副本或复印件与正本或原件一致，且该等文件资料的签字与印章都是真实的，该等文件的签署人业经合法授权并有效签署该文件；保证所提供信息和文件真实、准确和完整，不存在虚假记载、误导性陈述或者重大遗漏，并对所提供信息的真实性、准确性和完整性承担个别和连带的法律责任。</p> <p>二、在参与本次交易期间，本企业\单位将依照相关法律、行政法规、部门规章、规范性文件、中国证券监督管理委员会和上海证券交易所（以下简称“证券交易所”）的有关规定，及时向上市公司披露有关本次交易的信息，保证履行法定的披露和报告义务，不存在应当披露而未披露的合同、协议、安排或其他事项，并保证该等信息的真实性、准确性和完整性，如因提供的信息存在虚假记载、误导性陈述或者重大遗漏，给上市公司或者投资者造成损失的，本企业\单位</p>



承诺事项	承诺方	承诺主要内容
	<p>心、海南体育职业技术学院（海南省训练竞赛管理中心）、贵州省全民健身服务中心（贵州省体育馆）、昆明体育电子设备研究所、西藏自治区竞技体育管理中心、青海省体育总局、宁夏体育总局及新疆维吾尔自治区体育局机关服务中心</p>	<p>将依法承担赔偿责任。</p> <p>三、如本次交易所提供或披露的信息涉嫌虚假记载、误导性陈述或者重大遗漏，被司法机关立案侦查或者被中国证券监督管理委员会立案调查的，在形成调查结论以前，本企业\单位不转让本企业\单位在上市公司拥有权益的股份，并于收到立案稽查通知的两个交易日内将暂停转让的书面申请和股票账户提交上市公司董事会，由董事会代本企业\单位向证券交易所和中国证券登记结算有限公司（以下简称“登记结算公司”）申请锁定；未在两个交易日内提交锁定申请的，授权董事会核实后直接向证券交易所和登记结算公司报送本企业\单位的身份信息并申请锁定；董事会未向证券交易所和登记结算公司报送本企业\单位的身份信息和账户信息的，授权证券交易所和登记结算公司直接锁定相关股份。如调查结论发现本企业\单位存在违法违规情节，本企业\单位承诺锁定股份自愿用于相关投资者赔偿安排。本企业\单位同意上市公司及其董事会、中国证券监督管理委员会、证券交易所等可依赖本承诺函主张权利并采取所有必要行动。</p> <p>如违反上述声明和承诺，给上市公司或者投资者造成损失的，本企业\单位将依法承担赔偿责任。</p>
	<p>中体彩科技、中体彩印务、国体认证、华安认证</p>	<p>1、本公司保证向上市公司、参与本次交易的各中介机构所提供的资料均为真实、准确、完整的原始资料或副本资料，副本资料与其原始资料一致；所有文件的签名、印章均真实，不存在任何虚假记载、误导性陈述或者重大遗漏；</p> <p>2、本公司保证为本次交易向上市公司、参与本次交易的各中介机构所提供的信息及所出具的说明及确认均为真实、准确和完整的，不存在任何虚假记载、误导性陈述或者重大遗漏；保证已履行了法定的披露和报告义务，不存在应当披露而未披露的合同、协议、安排或其他事项；</p> <p>3、本公司保证本次交易的各中介机构在申请文件中引用的由本公司所出具的文件及引用文件的相关内容已经本公司审阅，确认本次交易的申请文件不致因引用上述内容而出现虚假记载、误导性陈述或重大遗漏的情形；</p>
<p>关于无违法行为的确认函</p>	<p>中体产业董事、监事、高级管理人员</p>	<p>一、截至本承诺函出具之日，本人不存在《中华人民共和国公司法》规定的不得担任公司董事、监事、高级管理人员的情形；</p> <p>二、截至本承诺函出具之日，本人不存在因涉嫌犯罪正被司法机关立案侦查或涉嫌违法违规正被中国证监会立案调查的情形；</p> <p>三、截至本承诺函出具之日，本人严格遵守国家各项法律、法规和规范性文件等的规定，最近36个月内不存在受到过中国证监会的行政处罚的情形，最近12个月内不存在受到过证券交易所公开谴责的情形，</p> <p>四、截至本承诺函出具之日，本人不存在因涉嫌重大资产重组相关的内幕交易被立案调查或者立案侦查，且仍未认定责任的情形，不</p>

承诺事项	承诺方	承诺主要内容
		<p>存在《关于加强上市公司重大资产重组相关股票异常交易监管的暂行规定》第十三条规定的不得参与任何上市公司重大资产重组的情形。</p>
	中体产业	<p>一、截至本承诺函出具之日，本公司为依法设立并有效存续的股份有限公司，本公司及本公司的控股股东、实际控制人不存在因涉嫌犯罪正被司法机关立案侦查或涉嫌违法违规正被中国证券监督管理委员会立案调查的情形；</p> <p>二、截至本承诺函出具之日，本公司最近12个月内未受到证券交易所公开谴责，不存在《上市公司重大资产重组管理办法》第十三条所规定的其他重大失信行为；</p> <p>三、本公司确认本次交易中本公司发行股份购买资产的行为符合《上市公司证券发行管理办法》的相关规定，并承诺本公司不存在《上市公司证券发行管理办法》第三十九条规定的以下情形：</p> <p>（1）本次发行申请文件存在虚假记载、误导性陈述或重大遗漏；</p> <p>（2）本公司的权益被控股股东或实际控制人严重损害且尚未消除；</p> <p>（3）本公司及其附属公司违规对外提供担保且尚未解除；</p> <p>（4）本公司现任董事、高级管理人员最近三十六个月内受到过中国证监会的行政处罚，或最近十二个月内受过证券交易所公开谴责；</p> <p>（5）本公司及其现任董事、高级管理人员因涉嫌犯罪正被司法机关立案侦查或涉嫌违法违规正被中国证监会立案调查；</p> <p>（6）本公司最近一年及一期财务报表被注册会计师出具保留意见、否定意见或无法表示意见的审计报告；</p> <p>（7）严重损害投资者合法权益和社会公共利益的其他情形。</p>
	基金中心	<p>1、本单位主要管理人员最近五年未受过与证券市场相关的行政处罚、刑事处罚，没有涉及与经济纠纷有关的重大民事诉讼或者仲裁。</p> <p>2、本单位为依法设立并有效存续的单位，近五年本单位除涉及的与张新生及张继东的人事争议仲裁及诉讼事项外，不存在其他与经济纠纷有关的民事诉讼或者仲裁。上述仲裁及诉讼事项对本单位未产生重大影响。本单位最近五年未受过与证券市场相关的行政处罚、刑事处罚，没有涉及与经济纠纷有关的重大民事诉讼或者仲裁。</p> <p>3、本单位于2014年8月8日收到中国证券监督管理委员会天津监管局（以下简称“天津证监局”）《关于对国家体育总局体育基金管理中心采取责令公开说明措施的决定》（津证监措施字[2014]9号），本单位在股权分置改革期间，承诺在未来适当的时机，在符合国家法律法规的基础上，并履行相应的法律程序情况下，将可提供的优质资产尽可能优先注入上市公司。本单位上述承诺事项使用了“适当的时机”、“尽可能”等模糊性词语，没有明确的履约期限，且未按《上市公司监管指引第4号——上市公司实际控制人、股东、关联方、收购人以及上市公司承诺及履行》的时限要求予以解决或规范，天津证</p>

承诺事项	承诺方	承诺主要内容
		<p>监局对本单位采取责令公开说明的监督管理措施。</p> <p>本单位于2017年8月31日收到天津证监局《关于对国家体育总局体育基金管理中心采取出具警示函措施的决定》（津证监措施字[2017]11号），2014年8月22日，本单位在对股权分置改革承诺事项说明公告中承诺将在符合规定的前提下，转让本单位所持上市公司全部股份，由受让方履行承诺事项，转让股份收益按国家国有股权管理相关规定办理，此项工作三年内完成。上述承诺履行期间，本单位曾两次采用公开征集受让方的方式转让上市公司股份，但均未能产生符合条件的意向受让方。由于该承诺已到期，本单位未能按期履行承诺，天津证监局对本单位采取出具警示函的监督管理措施。</p> <p>除上述情形外，本单位及本单位主要管理人员最近五年不存在未按期偿还大额债务、未履行承诺及被中国证监会采取行政监管措施或受到证券交易所纪律处分等情况。</p> <p>4、本单位及其董事、监事、高级管理人员、控股股东、实际控制人/举办单位/业务主管单位及上述主体控制的机构不存在因涉嫌本次重大资产重组相关的内幕交易被立案调查或者立案侦查。</p> <p>5、本单位及其董事、监事、高级管理人员、控股股东、实际控制人/举办单位/业务主管单位及上述主体控制的机构最近36个月内不存在被中国证监会行政处罚或者被司法机关依法追究刑事责任的情形；且不存在《关于加强上市公司重大资产重组相关股票异常交易监管的暂行规定》规定的不得参与任何上市公司重大资产重组的其他情形。</p>
	吉林省体育局夏季竞技运动保障中心	<p>1、本单位为依法设立并有效存续的单位，根据吉林省纪委监委网站2018年8月31日公告，本单位法定代表人马庆禄涉嫌严重违法，经吉林省纪委省监委指定，目前正接受辽源市纪委市监委纪律审查和监察调查。截止本确认函出具日，纪律审查和监察调查尚无结果。除上述情形外，本单位及本单位主要管理人员最近五年未受过与证券市场相关的行政处罚、刑事处罚，没有涉及与经济纠纷有关的重大民事诉讼或者仲裁。</p> <p>2、本单位及本单位主要管理人员最近五年不存在未按期偿还大额债务、未履行承诺及被中国证监会采取行政监管措施或受到证券交易所纪律处分等情况。</p> <p>3、本单位及其实际控制人/举办单位/业务主管单位及上述主体控制的机构不存在因涉嫌本次重大资产重组相关的内幕交易被立案调查或者立案侦查。</p> <p>4、本单位及其实际控制人/举办单位/业务主管单位及上述主体控制的机构最近36个月内不存在被中国证监会行政处罚或者被司法机关依法追究刑事责任的情形；且不存在《关于加强上市公司重大资产重组相关股票异常交易监管的暂行规定》规定的不得参与任何上市公司重大资产重组的其他情形。</p>
	湖北省体育总会	<p>1、本单位为依法设立并有效存续的单位，根据湖北省纪委监委</p>

承诺事项	承诺方	承诺主要内容
		<p>网站2018年7月23日公告，本单位法定代表人胡德春涉嫌严重违纪和职务违法，目前正在接受纪律审查和监察调查，并被采取留置措施。截止确认函出具日，纪律审查和监察调查尚无结果。除上述情形外，本单位及本单位主要管理人员最近五年未受过与证券市场相关的行政处罚、刑事处罚，没有涉及与经济纠纷有关的重大民事诉讼或者仲裁。</p> <p>2、本单位及本单位主要管理人员最近五年不存在未按期偿还大额债务、未履行承诺及被中国证监会采取行政监管措施或受到证券交易所纪律处分等情况。</p> <p>3、本单位及其实际控制人/举办单位/业务主管单位及上述主体控制的机构不存在因涉嫌本次重大资产重组相关的内幕交易被立案调查或者立案侦查。</p> <p>4、本单位及其实际控制人/举办单位/业务主管单位及上述主体控制的机构最近36个月内不存在被中国证监会行政处罚或者被司法机关依法追究刑事责任的情形；且不存在《关于加强上市公司重大资产重组相关股票异常交易监管的暂行规定》规定的不得参与任何上市公司重大资产重组的其他情形。</p>
	<p>华体集团、华体物业、装备中心、天津市人民体育馆、河北省全民健身活动中心、江苏省体育总会、浙江省体育竞赛中心、江西省体育总会、河南省体育局机关服务中心、湖南省体育总会、广东省体育局机关服务中心、海南体育职业技术学院（海南省训练竞赛管理中心）、贵州省全民健身服务中心（贵州省体育馆）、昆明体育电子设备研究所、西藏自治区竞技体育管理中心、青海省体育总会、宁夏体育总会及新疆维吾尔自治区体</p>	<p>1、本企业\单位为依法设立并有效存续的企业\单位，本企业\单位及本企业\单位主要管理人员最近五年未受过与证券市场相关的行政处罚、刑事处罚，没有涉及与经济纠纷有关的重大民事诉讼或者仲裁。</p> <p>2、本企业\单位及本企业\单位主要管理人员最近五年不存在未按期偿还大额债务、未履行承诺及被中国证监会采取行政监管措施或受到证券交易所纪律处分等情况。</p> <p>3、本企业\单位及其董事、监事、高级管理人员、控股股东、实际控制人/举办单位/业务主管单位及上述主体控制的机构不存在因涉嫌本次重大资产重组相关的内幕交易被立案调查或者立案侦查。</p> <p>4、本企业\单位及其董事、监事、高级管理人员、控股股东、实际控制人/举办单位/业务主管单位及上述主体控制的机构最近36个月内不存在被中国证监会行政处罚或者被司法机关依法追究刑事责任的情形；且不存在《关于加强上市公司重大资产重组相关股票异常交易监管的暂行规定》规定的不得参与任何上市公司重大资产重组的其他情形。</p>

承诺事项	承诺方	承诺主要内容
	育局机关服务中心	
关于资产权属的承诺函	华体集团	<p>1、本企业拟通过参与本次交易注入上市公司的标的资产为本企业所持有的相关标的公司的全部股权。</p> <p>2、本企业所持有的相关标的资产为权属清晰的经营性资产；本企业合法拥有该等标的资产完整权利；标的资产不存在权属纠纷；标的资产未设置任何其他抵押、质押、留置等担保权等限制转让的第三方权利，亦不存在被查封、冻结、托管等限制其转让的情形。同时，本企业保证该等股权登记至上市公司名下之前始终保持上述状况。</p> <p>3、本企业拟转让的上述标的资产的权属不存在尚未了结或可预见的诉讼、仲裁等纠纷，如因发生诉讼、仲裁等纠纷而产生的责任由本企业承担。本企业签署的所有协议或合同不存在阻碍本企业转让上述公司股权的限制性条款。</p> <p>4、截至本承诺函出具日，本企业认缴的华安认证注册资本为475万元，实缴注册资本为285万元，除华安认证外其他标的资产认缴的注册资本已全部缴足。本企业已按照标的资产公司章程的规定足额缴纳现阶段应当缴纳的出资额，不存在违反标的资产公司章程及《公司法》规定未按期足额缴纳出资的情形，不存在出资不实或影响标的资产合法存续的情形。本次交易完成后，华安认证将成为上市公司全资子公司，本企业出资义务转移至上市公司。因此，上市公司将在本次交易完成后替本企业缴纳认缴但尚未实际出资的华安认证注册资本190万元，本企业将不需再履行前述190万元的出资义务。</p> <p>5、如标的资产涉及的标的公司因本次交易前存在的或有事项导致本次交易完成后上市公司产生经济损失的，本企业将依据中国证券监督管理委员会的相关规定和要求作出补偿安排。</p>
	华体物业	<p>1、本企业拟通过参与本次交易注入上市公司的标的资产为本企业所持有的相关标的公司的全部股权。</p> <p>2、本企业所持有的相关标的资产为权属清晰的经营性资产；本企业合法拥有该等标的资产完整权利；标的资产不存在权属纠纷；标的资产未设置任何其他抵押、质押、留置等担保权等限制转让的第三方权利，亦不存在被查封、冻结、托管等限制其转让的情形。同时，本企业保证该等股权登记至上市公司名下之前始终保持上述状况。</p> <p>3、本企业拟转让的上述标的资产的权属不存在尚未了结或可预见的诉讼、仲裁等纠纷，如因发生诉讼、仲裁等纠纷而产生的责任由本企业承担。本企业签署的所有协议或合同不存在阻碍本企业转让上述公司股权的限制性条款。</p> <p>4、截至本承诺函出具日，本企业认缴的华安认证注册资本为25万元，实缴注册资本为15万元，本企业已按照标的资产公司章程的规定足额缴纳现阶段应当缴纳的出资额，不存在违反标的资产公司章程及《公司法》规定未按期足额缴纳出资的情形，不存在出资不实或影响标的资产合法存续的情形。本次交易完成后，华安认证将成为上市</p>

承诺事项	承诺方	承诺主要内容
		<p>公司全资子公司，本企业出资义务转移至上市公司。因此，上市公司将在本次交易完成后替本企业缴纳认缴但尚未实际出资的华安认证注册资本10万元，本企业将不需再履行前述10万元的出资义务。</p> <p>5、如标的资产涉及的标的公司因本次交易前存在的或有事项导致本次交易完成后上市公司产生经济损失的，本企业将依据中国证券监督管理委员会的相关规定和要求作出补偿安排。</p>
	<p>贵州省全民健身服务中心（贵州省体育馆）</p>	<p>1、本单位拟通过参与本次交易注入上市公司的标的资产为本单位所持有的相关标的公司的全部股权。</p> <p>2、本单位受让中体彩科技1%股权尚需完成工商变更登记等手续，上述转让行为合法有效，权属清晰，不存在争议或纠纷，变更登记完成后，本单位合法拥有该等标的资产完整权利。标的资产未设置任何其他抵押、质押、留置等担保权等限制转让的第三方权利，亦不存在被查封、冻结、托管等限制其转让的情形，同时，本单位保证该等股权登记至上市公司名下之前始终保持上述状况。</p> <p>3、本单位拟转让的上述标的资产的权属不存在尚未了结或可预见的诉讼、仲裁等纠纷，如因发生诉讼、仲裁等纠纷而产生的责任由本单位承担。本单位签署的所有协议或合同不存在阻碍本单位转让上述公司股权的限制性条款。</p> <p>4、标的公司为依法设立并有效存续的有限责任公司。作为标的公司股东，本单位已依法承担了股东的义务及责任，认缴的注册资本已全部缴足，不存在出资不实、抽逃出资或者影响其合法存续的情况。</p> <p>5、如标的资产涉及的标的公司因本次交易前存在的或有事项导致本次交易完成后上市公司产生经济损失的，本单位将依据中国证券监督管理委员会的相关规定和要求作出补偿安排。</p>

承诺事项	承诺方	承诺主要内容
	<p>装备中心、基金中心、天津市人民体育馆、河北省全民健身活动中心、吉林省体育局夏季竞技运动保障中心、江苏省体育总会、浙江省体育竞赛中心、江西省体育总会、河南省体育局机关服务中心、湖北省体育总会、湖南省体育总会、广东省体育局机关服务中心、海南体育职业技术学院（海南省训练竞赛管理中心）、昆明体育电子设备研究所、西藏自治区竞技体育管理中心、青海省体育总会、宁夏体育总会及新疆维吾尔自治区体育局机关服务中心</p>	<p>1、本企业\单位拟通过参与本次交易注入上市公司的标的资产为本企业\单位所持有的相关标的公司的全部股权。</p> <p>2、本企业\单位所持有的相关标的资产为权属清晰的经营性资产；本企业\单位合法拥有该等标的资产完整权利；标的资产不存在权属纠纷；标的资产未设置任何其他抵押、质押、留置等担保权等限制转让的第三方权利，亦不存在被查封、冻结、托管等限制其转让的情形。同时，本企业\单位保证该等股权登记至上市公司名下之前始终保持上述状况。</p> <p>3、本企业\单位拟转让的上述标的资产的权属不存在尚未了结或可预见的诉讼、仲裁等纠纷，如因发生诉讼、仲裁等纠纷而产生的责任由本企业\单位承担。本企业\单位签署的所有协议或合同不存在阻碍本企业转让上述公司股权的限制性条款。</p> <p>4、标的公司为依法设立并有效存续的有限责任公司。作为标的公司股东，本企业/单位已依法承担了股东的义务及责任，认缴的注册资本已全部缴足，不存在出资不实、抽逃出资或者影响其合法存续的情况。</p> <p>5、如标的资产涉及的标的公司因本次交易前存在的或有事项导致本次交易完成后上市公司产生经济损失的，本企业\单位将依据中国证券监督管理委员会的相关规定和要求作出补偿安排。</p>
<p>关于股份锁定期的承诺函</p>	<p>华体集团、基金中心</p>	<p>1、本企业\单位通过本次交易获得的上市公司新增股份自该等股份上市之日起36个月内不得以任何方式交易或转让。</p> <p>2、本次交易完成后6个月内如上市公司股票连续20个交易日的收盘价低于发行价，或者交易完成后6个月期末收盘价低于发行价的，本企业\单位持有上市公司股票的锁定期自动延长至少6个月。</p> <p>3、对于本企业\单位在本次交易前已经持有的上市公司股份，自本次交易完成后12个月内将不得转让，包括但不限于通过证券市场公开转让、协议转让或其他方式直接或间接转让。</p> <p>4、股份锁定期限内，本企业\单位通过本次交易获得的上市公司新增股份因上市公司发生送股、转增股本或配股等原因而增加的部分，亦遵守上述股份锁定承诺。</p> <p>5、若本企业\单位基于本次交易所取得股份的锁定期承诺与证券监管机构的最新监管意见不相符，本企业\单位将根据相关证券监管</p>

承诺事项	承诺方	承诺主要内容
		<p>机构的监管意见进行相应调整。上述锁定期届满后，将按照中国证券监督管理委员会及上海证券交易所的有关规定执行。</p>
	装备中心	<p>1、本企业\单位通过本次交易获得的上市公司新增股份自该等股份上市之日起36个月内不得以任何方式交易或转让。</p> <p>2、本次交易完成后6个月内如上市公司股票连续20个交易日的收盘价低于发行价，或者交易完成后6个月期末收盘价低于发行价的，本企业\单位持有上市公司股票的锁定期自动延长至少6个月。</p> <p>3、对于本企业\单位在本次交易前已经持有的上市公司股份，自本次交易完成后12个月内将不得转让，包括但不限于通过证券市场公开转让、协议转让或其它方式直接或间接转让。</p> <p>4、股份锁定期限内，本企业\单位通过本次交易获得的上市公司新增股份因上市公司发生送股、转增股本或配股等原因而增加的部分，亦遵守上述股份锁定承诺。</p> <p>5、在上述股份锁定期内，承诺人因履行利润承诺补偿义务、减值测试补偿义务，向上市公司进行补偿，不受上述锁定限制。</p> <p>6、如自本次交易发行股份购买资产的股份上市之日起满36个月，但承诺人对上市公司承担的业绩补偿义务、减值测试补偿义务尚未履行完毕的，则承诺人以资产认购取得的上市公司股份在业绩补偿义务、减值测试补偿义务履行完毕之日前不得转让。</p> <p>7、若本企业\单位基于本次交易所取得股份的锁定期承诺与证券监管机构的最新监管意见不相符，本企业\单位将根据相关证券监管机构的监管意见进行相应调整。上述锁定期届满后，将按照中国证券监督管理委员会及上海证券交易所的有关规定执行。</p>
	贵州省全民健身服务中心（贵州省体育馆）	<p>1、本单位通过本次交易取得的上市公司股份，自该等股份上市之日起12个月内不得以任何方式交易或转让。但本单位取得本次发行的上市公司股份时，本单位用于认购上市公司本次非公开发行股份的标的公司股权持续拥有权益的时间未满12个月的，则上市公司向本单位发行的股份在该等股份上市之日起36个月内不得以任何方式交易或转让。</p> <p>2、股份锁定期限内，本单位通过本次交易获得的上市公司新增股份因上市公司发生送股、转增股本或配股等原因而增加的部分，亦遵守上述股份锁定承诺。</p> <p>3、若本单位基于本次交易所取得股份的锁定期承诺与证券监管机构的最新监管意见不相符，本单位将根据相关证券监管机构的监管意见进行相应调整。上述锁定期届满后，将按照中国证券监督管理委员会及上海证券交易所的有关规定执行。</p>



承诺事项	承诺方	承诺主要内容
	天津市人民体育馆、河北省全民健身活动中心、吉林省体育局夏季竞技运动保障中心、江苏省体育总会、浙江省体育竞赛中心、江西省体育总会、河南省体育局机关服务中心、湖北省体育总会、湖南省体育总会、广东省体育局机关服务中心、海南体育职业技术学院（海南省训练竞赛管理中心）、昆明体育电子设备研究所、西藏自治区竞技体育管理中心、青海省体育总会、宁夏体育总会及新疆维吾尔自治区体育局机关服务中心	<ol style="list-style-type: none"> <li>1、本单位\企业通过本次交易获得的上市公司新增股份自该等股份上市之日起12个月内不得以任何方式交易或转让。</li> <li>2、股份锁定期限内，本单位\企业通过本次交易获得的上市公司新增股份因上市公司发生送股、转增股本或配股等原因而增加的部分，亦遵守上述股份锁定承诺。</li> <li>3、若本单位\企业基于本次交易所取得股份的锁定期承诺与证券监管机构的最新监管意见不相符，本单位\企业将根据相关证券监管机构的监管意见进行相应调整。上述锁定期届满后，将按照中国证券监督管理委员会及上海证券交易所的有关规定执行。</li> </ol>
关于规范关联交易的承诺函或声明	基金中心	在本单位作为上市公司控股股东期间，将规范管理上市公司之间的关联交易。对于无法避免或有合理原因及正常经营所需而发生的关联交易，本单位及本单位下属全资、控股子公司将遵循公开、公平、公正的原则，以公允、合理价格进行，并根据有关法律、行政法规、部门规章和规范性文件和上市公司章程规定履行关联交易的决策程序，依法履行信息披露义务和办理有关审批程序。本单位不会利用本单位的控制地位作出损害上市公司及其他股东的合法利益的关联交易行为。
	华体集团	本次交易完成后，本企业将诚信和善意履行作为上市公司持股5%以上股东的义务，将规范管理上市公司之间的关联交易。对于无法避免或有合理原因及正常经营所需而发生的关联交易，本企业及本企业下属全资、控股子公司将遵循公开、公平、公正的原则，以公允、合理价格进行，并根据有关法律、行政法规、部门规章和规范性文件和上市公司章程规定履行关联交易的决策程序，依法履行信息披露义务和办理有关审批程序。本企业不会利用本企业的股东地位作出损害上市公司及其他股东的合法利益的关联交易行为。

承诺事项	承诺方	承诺主要内容
	装备中心	<p>本次交易完成后，本单位将规范管理上市公司之间的关联交易。对于无法避免或有合理原因及正常经营所需而发生的关联交易，本单位及本单位下属全资、控股子公司将遵循公开、公平、公正的原则，以公允、合理价格进行，并根据有关法律、行政法规、部门规章和规范性文件和上市公司章程规定履行关联交易的决策程序，依法履行信息披露义务和办理有关审批程序。本单位不会利用本单位的股东地位作出损害上市公司及其他股东的合法利益的关联交易行为。</p>
	国家体育彩票中心	<p>在本单位作为上市公司的关联方期间，将规范管理上市公司之间的关联交易。对于无法避免或有合理原因及正常经营所需而发生的关联交易，本单位及本单位下属全资、控股子公司将遵循公开、公平、公正的原则，以公允、合理价格进行，并根据有关法律、行政法规、部门规章和规范性文件和上市公司章程规定履行关联交易的决策程序，依法履行信息披露义务和办理有关审批程序。本单位不会利用本单位与上市公司的关联方关系而作出损害上市公司及其股东的合法利益的关联交易行为。</p>
关于避免同业竞争的承诺函	基金中心	<p>1、本次交易前，本单位及本单位下属企业\单位与上市公司主营业务不存在同业竞争。</p> <p>2、本单位承诺不利用控股股东地位给上市公司业务发展带来不公平影响，不会损害重组完成后上市公司及其中小股东利益。</p> <p>3、本次交易完成后，本单位具有上市公司控制权期间，将依法采取必要及可能的措施来避免发生与上市公司主营业务的同业竞争及利益冲突的业务或活动，并促使本单位其它下属企业\单位避免发生与上市公司主营业务的同业竞争及利益冲突业务或活动。</p> <p>4、如本单位及本单位下属企业\单位获得从事新业务的商业机会，而该等新业务与上市公司主营业务产生同业竞争的，本单位将在条件许可的前提下，以有利于上市公司的利益为原则，采取可行的方式消除同业竞争。</p>
关于保持上市公司独立性的承诺函	基金中心	<p>一、保证上市公司的人员独立</p> <p>1、本单位承诺与上市公司保持人员独立，上市公司的总经理、副总经理、财务负责人和董事会秘书等高级管理人员不会在本单位及本单位下属全资、控股或其他具有实际控制权的企业\单位（如有）（以下简称“下属企业\单位”）担任除董事、监事以外的职务，不会在本单位及本单位下属企业\单位领薪。</p> <p>2、保证上市公司的劳动、人事及工资管理与本单位下属企业\单位之间完全独立。</p> <p>二、保证上市公司的机构独立</p> <p>1、保证上市公司构建健全的公司法人治理结构，拥有独立、完整的组织机构；</p> <p>2、保证上市公司办公机构和经营场所独立于本单位及本单位下属企业\单位；</p> <p>3、保证上市公司的股东大会、董事会、监事会等依照法律、法</p>

承诺事项	承诺方	承诺主要内容
		<p>规及上市公司章程独立行使职权。</p> <p>三、保证上市公司的资产独立、完整</p> <p>1、保证上市公司拥有独立、完整的资产；</p> <p>2、除正常经营性往来外，保证上市公司不存在资金、资产被本单位及本单位下属企业\单位占用的情形。</p> <p>四、保证上市公司的业务独立</p> <p>1、本单位承诺于本次交易完成后的上市公司保持业务独立；</p> <p>2、保证上市公司拥有独立开展经营活动的资产、人员、资质和能力，具有面向市场自主经营的能力。</p> <p>五、保证上市公司的财务独立</p> <p>1、保证上市公司建立独立的财务部门以及独立的财务核算体系，具有规范、独立的财务会计制度；</p> <p>2、保证上市公司独立在银行开户，不与本单位及本单位下属企业\单位共用银行账户；</p> <p>3、保证上市公司的财务人员不在本单位及本单位下属企业\单位兼职；</p> <p>4、保证上市公司能够独立作出财务决策，本单位不干预上市公司的资金使用；</p> <p>5、保证上市公司依法纳税。</p>
<p>关于贵州省全民健身服务中心（贵州省体育馆）参与中体产业重组的相关事项确认及承诺函</p>	<p>贵州省全民健身服务中心（贵州省体育馆）</p>	<p>1、在本次交易之前，本单位拟采用无偿划转方式受让贵州省全民健身服务管理中心持有的1%中体彩科技股权。2018年6月8日，贵州省体育局出具《省体育局关于贵州省全民健身服务管理中心投资中体彩科技发展有限公司股权转让的函》，将原贵州省全民健身服务管理中心在中体彩科技发展有限公司持有1%股权转让给本单位。上述转让拟采取无偿划转方式，截止本承诺函出具日，上述无偿划转尚待办理工商变更登记等手续。</p> <p>2、最近三年本单位的增资、股权转让均为划转，无需出具评估报告、估值报告。</p> <p>3、本单位将严格遵守与中体产业签订的《中体产业集团股份有限公司与中体彩科技发展有限公司部分股东之发行股份购买资产协议》（以下简称“协议”）中本单位陈述、保证与承诺及协议的其他约定，包括但不限于：在协议签署日至股权交割日期间，本单位不得以资产划转、股权转让或其他资产重组方式变更本次交易对方。在本协议签署日之前，如本单位已经正在进行或者正在筹划进行对标的资产的整合、划转、转让、更名等事宜，该等事宜及其办理进程应如实向中体产业及时披露，且不得因此影响本单位在本次交易中合法、完整且无瑕疵的享有标的资产权利，否则将视为本单位无条件放弃参与本次交易。前述本单位放弃参与本次交易的情形不影响本次交易中其他交易对方的交易实施，同时，本单位应无条件地按照协议项下的相关承诺配合中体产业与本次交易中的其他交易对方、标的公司履行或办理与本次交易有关的一切手续。</p>

承诺事项	承诺方	承诺主要内容
关于重大资产重组摊薄即期回报采取填补措施的承诺函	基金中心	本单位将不会越权干预上市公司经营管理活动，不会侵占上市公司利益。
	中体产业董事、高级管理人员	1、承诺将忠实、勤勉地履行职责，维护公司和全体股东的合法权益； 2、承诺不无偿或以不公平条件向其他单位或者个人输送利益，也不采用其他方式损害公司利益； 3、承诺对董事和高级管理人员的职务消费行为进行约束； 4、承诺不动用公司资产从事与其履行职责无关的投资、消费活动； 5、承诺由董事会或薪酬与考核委员会制定的薪酬制度与公司填补回报措施的执行情况相挂钩； 6、承诺公布的公司股权激励的行权条件与公司填补回报措施的执行情况相挂钩； 7、本承诺出具后，如监管部门就填补回报措施及其承诺的相关规定作出其他要求的，且上述承诺不能满足监管部门的相关要求时，本人承诺届时将按照相关规定出具补充承诺； 8、作为填补回报措施相关责任主体之一，若违反上述承诺或拒不履行上述承诺，本人同意按照中国证监会和上海证券交易所等证券监管机构制定或发布的有关规定、规则，对本人作出相关处罚或采取相关管理措施。

## 十二、上市公司股票停牌前股价无异常波动的说明

公司因本次重大资产重组事项申请停牌的时间为 2018 年 3 月 27 日，公司本次停牌前一交易日为 2018 年 3 月 26 日，停牌前第 21 个交易日为 2018 年 2 月 26 日，该区间段内上市公司股票（股票代码：600158.SH）、上证综指（000001.SH）以及房地产指数（882011.WI）的累积涨跌幅情况如下：

项目	公司股票停牌前第21个交易日 (2018-2-26)	公司股票停牌前1个交易日 (2018-3-26)	涨跌幅
公司股票收盘价（元/股）	11.93	11.64	-2.43%
上证综指 (代码：000001.SH)	3,329.57	3,133.72	-5.88%
房地产指数 (代码：882011.WI)	4,265.31	3,959.01	-7.18%
剔除大盘因素影响涨跌幅		3.45%	
剔除同行业板块影响涨跌幅		4.75%	

数据来源：wind 资讯

注：按照中国证监会行业分类，上市公司属于房地产业，行业指数对应房地产指数（代码：882011.WI）。

剔除大盘因素（上证综指）影响，公司股票价格在本次停牌前 20 个交易日内的累计涨幅为 3.45%，未达到 20% 的标准。剔除同行业板块因素（房地产指数）影响，公司股票价格在本次停牌前 20 个交易日内的累计涨幅为 4.75%，未达到 20% 的标准。综上，中体产业在本次重大资产重组信息公布前股票价格波动未达到《关于规范上市公司信息披露及相关各方行为的通知》第五条相关标准。

### **十三、上市公司控股股东及其一致行动人关于本次重组的原则性意见，及上市公司控股股东及其一致行动人、董事、监事、高级管理人员自本次重组复牌之日起至实施完毕期间的股份减持计划**

#### **（一）上市公司控股股东的原则性同意意见**

基金中心已出具原则性意见，具体内容如下：

“本单位已知悉上市公司本次重组的相关信息和方案，本次重组符合相关法律、法规及监管规则的规定，有利于提升上市公司盈利能力、增强持续经营能力，有助于提高上市公司的抗风险能力，有利于保护广大投资者以及中小股东的利益，本单位原则上同意本次重组。”

#### **（二）上市公司控股股东的减持计划**

上市公司控股股东基金中心已出具《国家体育总局体育基金管理中心自本次重组复牌之日起至实施完毕期间的股份减持计划》，具体内容如下：

“1、本单位自本次交易复牌之日起至本次交易实施完毕期间，不存在实施股份减持的计划。

2、上述股份包括本单位原持有的上市公司股份以及原持有股份在上述期间内因上市公司分红送股、资本公积转增股本等形成的衍生股份。”

### （三）上市公司董事、监事及高级管理人员的减持计划

上市公司董事、监事及高级管理人员已出具《关于自本次交易复牌之日起至实施完毕期间的股份减持计划》，具体内容如下：

“1、本承诺人自本次交易复牌之日起至本次交易实施完毕期间，不存在股份减持计划。

2、上述股份包括本承诺人原持有的上市公司股份以及原持有股份在上述期间内因上市公司分红送股、资本公积转增股本等形成的衍生股份。”

## 十四、保护投资者合法权益的相关安排

### （一）确保发行股份购买资产定价公平、公允

对于本次发行股份购买的标的资产，公司已聘请具有相关证券业务资格的审计机构、资产评估机构对标的资产进行审计、评估，确保拟收购资产的定价公允、公平、合理。公司董事会对本次交易评估机构独立性、评估假设前提合理性、评估方法与评估目的的相关性以及评估定价公允性发表了明确意见。公司所聘请的独立财务顾问和律师将对本次交易的实施过程、资产过户事宜和相关后续事项的合规性及风险进行核查，发表明确的意见。

### （二）严格履行上市公司信息披露义务

上市公司及相关信息披露义务人将严格按照《证券法》、《上市公司信息披露管理办法》、《关于规范上市公司信息披露及相关各方行为的通知》、《重组管理办法》等相关法律、法规规定，切实履行信息披露义务，公平地向所有投资者披露可能对上市公司股票交易价格产生较大影响的重大事件。同时在本次交易过程中采取了严格的保密措施，对相关股价敏感信息的披露做到真实、准确、完整、及时。

本报告书披露后，公司将继续按照相关法规的要求，及时、准确地披露公司本次交易的进展情况。

### （三）严格执行关联交易批准程序

本次交易构成关联交易，其实施将严格执行法律法规以及公司内部对于关联交易的审批程序。本次交易的议案将在公司股东大会上由公司非关联股东予以表决，公司股东大会将采取现场投票与网络投票相结合的方式，公司将向公司股东提供网络形式的投票平台，股东可以在网络投票时间内通过网络方式行使表决权。此外，公司已聘请独立财务顾问、律师、审计、评估等中介机构，相关中介机构将对本次交易出具专业意见，确保本次关联交易定价公允、公平、合理，不损害其他股东的利益。

#### （四）本次发行股份锁定期限承诺

##### 1、发行股份购买资产交易对方的股份锁定期安排

本次发行股份购买资产交易对方华体集团、装备中心、基金中心以资产认购取得的上市公司股份自该等股份上市之日起 36 个月内不得以任何方式交易或转让。本次交易完成后 6 个月内如上市公司股票连续 20 个交易日的收盘价低于发行价，或者交易完成后 6 个月期末收盘价低于发行价的，其持有公司股票的锁定期自动延长至少 6 个月。如自本次重组股份上市之日起满 36 个月，但装备中心对上市公司承担的业绩补偿义务、减值测试补偿义务尚未履行完毕的，则交易对方装备中心以资产认购取得的上市公司股份在业绩补偿义务、减值测试补偿义务履行完毕之日前不得转让。由于公司送股、转增股本或配股等原因而增加的股份，亦遵守上述股份锁定期安排。

本次发行股份购买资产交易对方贵州省全民健身服务中心（贵州省体育馆）以资产认购取得的上市公司股份自该等股份上市之日起 12 个月内不得以任何方式交易或转让。但其取得本次发行的上市公司股份时，其用于认购上市公司本次非公开发行股份的标的资产股权持续拥有权益的时间未满 12 个月的，则上市公司向其发行的股份自该等股份上市之日起 36 个月内不进行转让。由于公司送股、转增股本或配股等原因而增加的股份，亦遵守上述股份锁定期安排。

本次发行股份购买资产交易对方天津市人民体育馆、河北省全民健身活动中心、吉林省体育局夏季竞技运动保障中心、江苏省体育总会、浙江省体育竞赛中心、江西省体育总会、河南省体育局机关服务中心、湖北省体育总会、湖南省体育总会、广东省体育局机关服务中心、海南体育职业技术学院（海南省

训练竞赛管理中心)、昆明体育电子设备研究所、西藏自治区竞技体育管理中心、青海省体育总会、宁夏体育总会、新疆维吾尔自治区体育局机关服务中心以资产认购取得的上市公司股份自该等股份上市之日起 12 个月内不得以任何方式交易或转让。由于公司送股、转增股本或配股等原因而增加的股份，亦遵守上述股份锁定期安排。

本次交易对方华体集团、基金中心、装备中心在本次交易之前所持有的上市公司股份，在本次交易完成后 12 个月内不得以任何方式交易或转让。如该等股份由于中体产业送股、转增股本或配股等原因而增加的，增加的中体产业股份同时遵照前述 12 个月的锁定期进行锁定。

## **2、募集配套资金交易对方的股份锁定期安排**

特定对象所认购的股份自新增股份上市之日起十二个月内不得转让。本次配套募集资金发行完成后，由于上市公司送股、转增股本或配股等原因增持的公司股份，亦应遵守上述约定。限售期满后，按中国证监会及上海证券交易所的有关规定执行。若监管机构对配套融资发行股票发行对象的限售期进行调整，则公司对本次配套融资发行股票的限售期也将作相应调整。

## **（五）业绩承诺及补偿安排**

上市公司就本次交易采取收益法评估结果作为定价依据的两家标的公司国体认证、华安认证，分别与交易对方华体集团、装备中心、华体物业签署了《盈利预测补偿协议》，由交易对方对标的公司本次交易实施完成后三个会计年度的利润情况作出承诺，在标的公司无法实现承诺净利润的情形下，交易对方需按照协议约定以其获得的股份和现金对价对上市公司进行补偿。请详见本报告书“第七节 本次交易主要合同”之“二、《盈利预测补偿协议》的主要内容”。

## **（六）网络投票**

根据中国证监会《关于加强社会公众股股东权益保护的若干规定》等有关规定，为参加股东大会的股东提供便利，就本次交易方案的表决提供网络投票平台，股东可以参加现场投票，也可以通过网络投票表决，切实保护流通股股东的合法权益。



## （七）填补即期回报的应对措施、承诺

根据《国务院办公厅关于进一步加强资本市场中小投资者合法权益保护工作的意见》（国办发[2013]110号）、《国务院关于进一步促进资本市场健康发展的若干意见》（国发[2014]17号）以及《关于首发及再融资、重大资产重组摊薄即期回报有关事项的指导意见》（中国证券监督管理委员会公[2015]31号）等相关规定，为保障中小投资者知情权，维护中小投资者利益，现将本次重大资产重组摊薄即期回报对上市公司主要财务指标的影响及上市公司采取的相关措施作出如下说明：

### 1、本次交易摊薄即期回报对上市公司每股收益财务指标的影响

根据中体产业2017年年报、2018年1-6月报表，大华出具的《中体产业集团股份有限公司备考审阅报告》（大华核字[2018]004665号），假设本次交易于2017年1月1日完成，则本次重组对2017年度、2018年1-6月归属于公司普通股股东的净利润及基本每股收益影响情况对比如下：

项目	2018年1-6月		2017年	
	交易完成前	交易完成后（不考虑配套融资）	交易完成前	交易完成后（不考虑配套融资）
归属于公司普通股股东的净利润（万元）	2,568.09	-5,195.24	5,811.48	10,653.25
基本每股收益（元/股）	0.03	-0.06	0.07	0.12
扣除非经常性损益后的基本每股收益（元/股）	0.03	-0.06	0.07	0.12

由上表分析可知，本次交易完成后，2017年公司基本每股收益、扣除非经常性损益后的基本每股收益均有所上升。2018年1-6月由于部分标的业务验收集中在下半年，上半年未产生收入，而人工及其他运营成本正常发生，导致上半年产生亏损，使得交易完成后基本每股收益、扣除非经常性损益后的基本每股收益有所下降。

### 2、本次交易的必要性和合理性

#### （1）通过资产重组打造中国体育产业国家队和行业标杆企业，促进体育产业改革

根据国务院《关于加快发展体育产业促进体育消费的若干意见》（国发〔2014〕

46号），国家将引导体育企业做强做精。实施品牌战略，打造一批具有国际竞争力的知名企业和国际影响力的自主品牌。

根据体育总局《体育发展“十三五”规划》，未来将着力扶持、培育一批有自主品牌、创新能力和竞争实力的骨干体育企业。深化体育类国有企业改革，提升体育产业领域中国有资产的价值。引导有实力的体育企业以资本为纽带，实行跨地区、跨行业、跨所有制的兼并、重组、上市。

根据国务院办公厅《关于加快发展健身休闲产业的指导意见》（国办发〔2016〕77号），国家将支持健身休闲企业发展。鼓励具有自主品牌、创新能力和竞争实力的健身休闲骨干企业做大做强。

通过本次重组，将体育总局下属优质资产注入中体产业，扶持培育中体产业成为中国体育产业国家队和行业标杆企业，将大大深化体育类国有企业改革，提升体育产业领域中国有资产的价值，促进中国体育产业改革。

### **（2）以本次重组为契机做大做强中体产业**

作为体育总局控股唯一一家上市公司，中体产业通过本次重组，将向引领体育产业发展、成为中国体育产业国家队和行业标杆的目标迈进一大步。本次重组完成后，中体产业的经营状况、业务规模、资产质量将得到进一步的提升，同时中体产业的持续盈利能力以及未来发展空间也会借由本次重组的助力，更上一个台阶。

### **（3）本次重组有利于上市公司更好地回馈广大股东**

本次重组方案多方共赢，切实可行，本次交易有利于提升上市公司的市值管理能力，有利于上市公司进一步做大做强主业、提升盈利能力，有利于上市公司更好地回馈广大股东。

## **3、填补回报并增强上市公司持续回报能力的具体措施**

本次重组实施当年，上市公司若出现即期回报被摊薄的情况，拟采取以下填补措施，增强公司持续回报能力：

### **（1）调整业务结构，提高盈利能力**

本次交易前，公司是国内最早以发展体育产业为本体的上市公司，以引领体育产业发展、成为中国体育产业国家队为目标，从体育全产业链发展向打造

体育产业价值链转变，努力成为资源的整合者、规则的制定者和产业平台的搭建者。公司目前主要涵盖以下业务：专业赛事管理及运营；体育场馆咨询、设计，场馆工程建设、设施提供，场馆运营管理、赛事内容提供；体育中介服务、休闲健身等体育服务；体育彩票等相关业务；海外相关业务；体育地产等。

本次上市公司拟购买的资产中，中体彩科技主要从事中国体育彩票核心技术系统的研发和运营维护，中体彩印务主营业务为即开型游戏的研发、即开型彩票产品印制、即开型彩票市场运营咨询和销售系统的运营维护以及中国体育彩票电脑热敏票的生产印制；国体认证主营业务为体育用品认证及认证衍生服务；华安认证主要从事第三方体育设施检测服务、体育服务认证工作并提供公共技术服务。

长期来看，本次交易有助于延长上市公司产业链和增加盈利点，实现主营业务的协同发展，增强抗风险能力和整体竞争力，有利于上市公司可持续发展并提升投资者长期回报。

## **（2）完善利润分配制度，强化投资回报机制**

为完善上市公司利润分配政策，推动上市公司建立更为科学、持续、稳定的股东回报机制，增加利润分配政策决策透明度和可操作性，切实保护公众投资者合法权益，公司已根据中国证监会《关于进一步落实上市公司现金分红有关事项的通知》、《上市公司监管指引第3号—上市公司现金分红》等法律法规的有关规定，结合公司实际情况，在《公司章程》中对利润分配政策进行了明确的规定，并制定了公司2018-2020年股东分红回报规划，建立了股东回报规划的决策、监督和调整机制。

未来，公司将继续保持和完善利润分配制度特别是现金分红政策，进一步强化投资者回报机制。虽然公司为应对即期回报被摊薄的风险而制定了填补措施，但所制定的填补回报措施不等于对公司未来利润做出保证。

## **（3）不断完善公司治理，为公司发展提供制度保障**

公司已建立、健全了法人治理结构，规范运作，有完善的股东大会、董事会、监事会和管理层的独立运行机制，设置了与公司生产经营相适应的、能充

分独立运行的、高效精干的组织职能机构，并制定了相应的岗位职责，各职能部门之间职责明确，相互制约。公司组织机构设置合理、运行有效，股东大会、董事会、监事会和管理层之间权责分明、相互制衡、运作良好，形成了一套合理、完整、有效的公司治理与经营管理框架。公司将不断完善治理结构，切实保护投资者尤其是中小投资者权益，为公司发展提供制度保障。

综上，本次交易完成后，公司将提升管理水平，调整业务结构，提高资金使用效率，采取多种措施持续改善经营业绩；在符合利润分配条件的前提下，积极推动对股东的利润分配，以提高公司对投资者的回报能力，有效降低即期回报可能被摊薄的风险。

#### **4、相关主体关于本次重组摊薄即期回报填补措施的承诺**

根据《国务院办公厅关于进一步加强资本市场中小投资者合法权益保护工作的意见》（国办发〔2013〕110号）以及中国证券监督管理委员会《关于首发及再融资、重大资产重组摊薄即期回报有关事项的指导意见》（中国证券监督管理委员会公告〔2015〕31号）等有关法律、行政法规及规范性文件的规定，并为维护公司和全体股东的合法权益，公司控股股东基金中心就公司本次交易摊薄即期回报填补措施作出如下承诺：

“本单位将不会越权干预上市公司经营管理活动，不会侵占上市公司利益。”

根据上述相关规定并为维护公司和全体股东的合法权益，公司全体董事及高级管理人员就公司本次交易摊薄即期回报填补措施作出如下承诺：

- “1、承诺将忠实、勤勉地履行职责，维护公司和全体股东的合法权益；
- 2、承诺不无偿或以不公平条件向其他单位或者个人输送利益，也不采用其他方式损害公司利益；
- 3、承诺对董事和高级管理人员的职务消费行为进行约束；
- 4、承诺不动用公司资产从事与其履行职责无关的投资、消费活动；
- 5、承诺由董事会或薪酬与考核委员会制定的薪酬制度与公司填补回报措施

的执行情况相挂钩；

6、承诺公布的公司股权激励的行权条件与公司填补回报措施的执行情况相挂钩；

7、本承诺出具后，如监管部门就填补回报措施及其承诺的相关规定作出其他要求的，且上述承诺不能满足监管部门的相关要求时，本人承诺届时将按照相关规定出具补充承诺；

8、作为填补回报措施相关责任主体之一，若违反上述承诺或拒不履行上述承诺，本人同意按照中国证监会和上海证券交易所等证券监管机构制定或发布的有关规定、规则，对本人作出相关处罚或采取相关管理措施。”

### （八）其他保护投资者权益的安排

本次重组交易对方已承诺保证其所提供信息的真实性、准确性和完整性，保证不存在虚假记载、误导性陈述或者重大遗漏，并声明承担由此产生的法律责任。在本次交易完成后控股股东基金中心将继续保持上市公司的独立性，做到与中体产业在人员、资产、业务、机构、财务方面完全分开，遵守中国证监会有关规定，规范运作上市公司。

## 十五、独立财务顾问的保荐业务资格

上市公司聘请中信建投证券股份有限公司担任本次交易的独立财务顾问，中信建投经中国证监会批准依法设立，具备保荐机构资格。

## 重大风险提示

### 一、本次交易相关风险

#### （一）审批风险

本次交易尚需通过多项条件满足后方可完成，包括但不限于尚待上市公司和交易对方继续履程序，报有权国资监管部门批准本次交易正式方案；上市公司股东大会审议通过关于变更公司大股东承诺的议案及与本次重大资产重组相关的议案；中国证监会核准本次交易等，上述批准或核准为本次交易实施的先决条件。截止本报告书签署日，上述待审批事项尚未完成，本次交易能否通过上述审批程序以及取得相关批准或核准的时间均存在不确定性。提请投资者关注上述相关风险。

#### （二）本次交易可能暂停、中止、调整或取消的风险

1、上市公司已经按照相关规定制定了严格的内幕信息知情人登记管理制度，在与交易对方的协商过程中严格控制内幕信息知情人员的范围，减少和避免内幕信息的传播，但仍不排除有关机构或个人利用本次交易的内幕信息进行内幕交易的行为。因而在本次交易过程中，如上市公司股价发生异常波动或股票异常交易，本次交易可能因相关方涉嫌公司股票内幕交易而致使被暂停、中止或取消。

2、如果本次交易的预案通过董事会审议后6个月内公司无法就本次交易的决策发出股东大会通知，本次重组面临被暂停、中止或取消的风险。

3、若标的公司出现资产权属证明文件不能顺利办理、标的公司经营业绩大幅下滑等问题，将可能导致重组无法按期进行。

4、如果本次交易无法进行或如需重新进行，则交易需面临交易标的重新定价。

5、本次交易的背景为上市公司第二大股东华体集团通过本次交易替代上市公司大股东基金中心履行资产注入承诺，同时涉及大股东承诺变更及豁免事项。

将资产注入承诺的履行主体由公司大股东基金中心变更为同属国家体育总局控制的公司第二大股东华体集团与本次发行股份及支付现金购买资产互为前提。华体集团通过本次重组交易履行完毕资产注入承诺后，豁免公司大股东曾作出的资产注入承诺及转让股份承诺。若股东大会未审议通过前述关于变更公司大股东承诺的议案，本次重组将终止。

提请投资者关注上述相关风险。

### （三）本次募集配套资金审批、发行及实施风险

本次交易中，作为交易方案的一部分，上市公司拟向不超过 10 名特定投资者发行股份募集配套资金，募集资金总额不超过 55,017.49 万元。发行股份募集配套资金将以发行股份及支付现金购买资产获得核准为前提；但发行股份及支付现金购买资产不以募集配套资金的成功实施为前提，最终发行股份募集配套资金成功与否不影响前述发行股份及支付现金购买资产的实施。本次募集配套资金需经中国证监会核准。能否取得中国证监会核准，以及最终取得中国证监会核准的时间及募集配套资金的金额存在不确定性。但受股票市场波动及投资者预期的影响，募集配套资金能否顺利实施存在不确定性，特提请投资者注意本次募集配套资金审批、发行及实施风险。

### （四）交易完成后的整合风险

本次交易完成后，中体彩科技、中体彩印务、国体认证将成为上市公司的控股子公司，华安认证将成为上市公司全资子公司，公司的资产规模和业务范围都将得到扩大，因整合产生的协同效应将使公司的盈利能力和核心竞争力得到提升。重组完成后各方需要在业务体系、组织机构、营销网络、管理制度、技术研发、人力资源、财务融资、企业文化等众多方面进行整合，而在研发、采购、生产、销售和管理等方面的整合到位需要一定时间，整合过程中可能会对各方的正常业务发展造成一定影响。中体产业与标的公司之间能否顺利实现整合、发挥协同效应具有不确定性。提请投资者关注上述相关风险。

### （五）本次交易可能新增关联交易的风险

本次交易完成后，上市公司因标的资产注入公司后导致合并范围扩大以及业务发展需要将新增部分关联交易。主要系中体彩科技为关联方国家体育彩票中心提供中国体育彩票核心技术系统研发和运维服务；中体彩印务向关联方国家体育彩票中心销售即开型体育彩票并提供即开型体育彩票市场运营与销售系统运营维护服务；以及存在部分关联租赁及物业管理服务等。

本次交易完成后，为进一步规范关联交易，基金中心特作出如下承诺：“在本单位作为上市公司控股股东期间，将规范管理与上市公司之间的关联交易。对于无法避免或有合理原因及正常经营所需而发生的关联交易，本单位及本单位下属全资、控股子公司将遵循公开、公平、公正的原则，以公允、合理价格进行，并根据有关法律、行政法规、部门规章和规范性文件和上市公司章程规定履行关联交易的决策程序，依法履行信息披露义务和办理有关审批程序。本单位不会利用本单位的控制地位作出损害上市公司及其他股东的合法利益的关联交易行为。”

华体集团特作出如下承诺：“本次交易完成后，本企业将诚信和善意履行作为上市公司持股 5%以上股东的义务，将规范管理与上市公司之间的关联交易。对于无法避免或有合理原因及正常经营所需而发生的关联交易，本企业及本企业下属全资、控股子公司将遵循公开、公平、公正的原则，以公允、合理价格进行，并根据有关法律、行政法规、部门规章和规范性文件和上市公司章程规定履行关联交易的决策程序，依法履行信息披露义务和办理有关审批程序。本企业不会利用本企业的股东地位作出损害上市公司及其他股东的合法利益的关联交易行为。”

装备中心特作出如下承诺：“本次交易完成后，本单位将规范管理与上市公司之间的关联交易。对于无法避免或有合理原因及正常经营所需而发生的关联交易，本单位及本单位下属全资、控股子公司将遵循公开、公平、公正的原则，以公允、合理价格进行，并根据有关法律、行政法规、部门规章和规范性文件和上市公司章程规定履行关联交易的决策程序，依法履行信息披露义务和办理有关审批程序。本单位不会利用本单位的股东地位作出损害上市公司及其他股东的合法利益的关联交易行为。”



国家体育总局中心特作出如下声明：“在本单位作为上市公司的关联方期间，将规范管理与上市公司之间的关联交易。对于无法避免或有合理原因及正常经营所需而发生的关联交易，本单位及本单位下属全资、控股子公司将遵循公开、公平、公正的原则，以公允、合理价格进行，并根据有关法律、行政法规、部门规章和规范性文件和上市公司章程规定履行关联交易的决策程序，依法履行信息披露义务和办理有关审批程序。本单位不会利用本单位与上市公司的关联方关系而作出损害上市公司及其股东的合法利益的关联交易行为。”

提请投资者关注上述相关风险。

## 二、标的资产相关风险

### （一）标的公司客户集中度较高的风险

根据标的公司经审计的财务报告，中体彩科技和中体彩印务报告期内客户集中度较高，主要系国家体育彩票行业特性所致，如未来主要客户减少对中体彩科技和中体彩印务的产品需求，则中体彩科技和中体彩印务可能面临盈利增长放缓、下滑的风险。

### （二）标的公司房屋权属风险

2005年10月17日，财政部出具《财政部关于对中体彩科技发展有限公司购置综合楼处理意见的函》（财综[2005]45号），按资金来源，标的公司中体彩科技综合楼的产权应归国家体育总局中心所有。2011年1月17日，中体彩科技与国家体育总局中心签订《备忘录》，中体彩科技根据上述财政部出具的关于综合楼的處理意見的要求已经开始办理产权变更手续，产权变更方案和报告已经体育总局报财政部审批中。截止目前，尚未收到财政部批复。《备忘录》就产权变更过程中综合楼的管理、使用和税费负担原则主要约定如下：在综合楼产权变更到国家体育总局中心之前，综合楼仍由国家体育总局中心和中体彩科技各自按照现状办公区域、楼层和面积使用，双方彼此均无需向对方收取或缴纳租金。在综合楼产权变更到国家体育总局中心之后，双方就中体彩科技继续使用综合楼事宜及时协商解决。详情请参见“第四节 交易标的的基本情况”之“一、中体彩科技51%股权”之“（三）固定资产、无形资产、生产经营资

质、对外担保、主要负债情况等”。提请投资者关注上述相关风险。

### （三）标的公司环境保护相关风险

根据北京市经济和信息化委员会发布的《北京市 2018 年空气重污染应急制造业企业停限产名单（市级）》，标的公司中体彩印务在空气质量橙色预警和红色预警期间需要限产。如未来行业相关环保政策进一步调整，有关部门出台更为严格的环保标准限制生产，标的公司可能将面临着环保投入进一步增加、环保成本相应增大等风险。

### （四）标的公司合营企业合作续期的风险

中体彩科技的合营企业中体骏彩为中外合作企业，2009 年 6 月由中体彩科技、香港马会共同投资设立，中体彩科技持有中体骏彩 10% 的股权。根据中体彩科技发展有限公司、香港马会签订的《合作合同》确定被投资单位的经营期限为 10 年，即 2009 年 6 月 25 日至 2019 年 6 月 24 日。2017 年 4 月，中体彩科技、香港马会、中体骏彩成立联合工作组，正式启动未来延续合作事项的筹备工作。2018 年 5 月，联合工作组启动对中体彩科技与香港马会的合作合同的修订工作。截止本报告书签署日，中体彩科技与香港马会关于中体骏彩的延续合作事项尚未完成，提请投资者关注上述相关风险。

### （五）标的公司注册资本未足额缴纳的风险

截止本报告书签署日，华安认证注册资本为 500 万元，实收资本为 300 万元，公司注册资本尚未足额缴纳。现行《公司法》规定“股东应当按期足额缴纳公司章程中规定的各自所认缴的出资额”，华安认证的公司章程未对缴足出资的期限作出规定。华安认证股东出资情况符合《公司法》和华安认证《公司章程》规定。尽管如此，公司仍然存在注册资本未足额缴纳的风险。

## 三、其他风险

### （一）股票价格波动的风险

股票市场价格波动不仅取决于企业的经营业绩，还受宏观经济周期、利率、资金、供求关系等因素的影响，同时也会因国际、国内政治经济形势及投资者心理因素的变化而产生波动。为此，本次交易完成后，上市公司将一如既往地

严格按照《上市规则》和公司信息披露制度，及时、充分、准确地进行信息披露，以利于投资者做出正确的投资决策。提请投资者注意股票价格波动的风险。

## （二）政治、经济、自然灾害等其他风险

政治、经济、自然灾害等其他不可控因素也可能给公司及投资者带来不利影响。提请投资者关注上述相关风险。

## 第一节 本次交易的概况

### 一、本次交易方案概述

本次交易包括两部分：1、发行股份及支付现金购买资产；2、发行股份募集配套资金。

中体产业拟通过发行股份及支付现金的方式购买中体彩科技 51%股权和国体认证 62%股权，拟通过支付现金的方式购买中体彩印务 30%股权和华安认证 100%股权，同时拟向不超过 10 名特定对象发行股份募集配套资金，募集资金总额不超过 55,017.49 万元，不超过本次拟购买资产交易价格的 100%，且发行股份数量不超过本次发行前中体产业股本总额的 20%（取两者金额的孰低值），本次募集配套资金扣除发行费用后的净额拟用于支付本次重组的现金对价及中介机构费用。

发行股份募集配套资金将以发行股份及支付现金购买资产获得核准为前提；但发行股份及支付现金购买资产不以募集配套资金的成功实施为前提，最终发行股份募集配套资金成功与否不影响前述发行股份及支付现金购买资产的实施。

### 二、本次交易的背景及目的

#### （一）本次交易的背景

##### 1、股东履行资产注入承诺，优质资产助力上市公司发展

在中体产业股权分置改革期间，体育总局承诺，将一如既往地支持中体产业的发展。基金中心承诺在未来适当的时机，在符合国家法律法规的基础上，并履行相应的法律程序情况下，将可提供的优质资产尽可能优先注入中体产业。2014 年中体产业控股股东基金中心表示由于政策环境变化，已无优良资产可以注入中体产业，承诺无法兑现。基金中心承诺在三年内转让所持中体产业全部股份，由受让方履行承诺事项。经过两次公开征集，基金中心未能找到符合条件的意向受让方。因基金中心未履行三年内转让所持中体产业全部股份的承诺，2017 年 8 月 31 日，天津证监局向基金中心出具《关于对国家体育总局体育基金管理中心采取出具警示函措施的决定》（津证监措施字[2017]11 号），要求切实履行相关应尽义务。

目前，中体产业为解决股权分置改革时资产注入承诺的问题，拟向体育总局下属单位和企业等交易对方发行股份及支付现金购买资产。通过本次重组，一方面，股权分置改革时承诺问题得到妥善解决，另一方面，中体产业相关产业链得到进一步完善，进而实现中体产业发展成为体育行业标杆企业的目标，提高体育总局资产证券化率水平，从而实现体育总局国有经营性资产的保值增值。

本次发行股份及支付现金购买资产与本次将资产注入承诺的履行主体由公司大股东基金中心变更为同属体育总局控制的公司第二大股东华体集团互为前提。华体集团通过本次重组履行完毕资产注入承诺后，豁免公司大股东曾作出的资产注入承诺及转让股份承诺。若股东大会未审议通过《关于变更公司大股东承诺的议案》，本次重组将终止。

## **2、国企改革浪潮兴起，国有资产重组整合势在必行**

党的十八大以来，中央企业的重组整合，成为国企改革的重要内容。5年来，中央企业的重组整合稳步推进，国务院国资委先后完成18组34家央企重组，央企由117户调整至98户。

提高资产证券化率成为国企改革新要求。2018年3月10日，国务院国资委主任肖亚庆在两会上提出“国有企业、中央企业都要用好资本市场，要盘活存量资产，使得更多的优质资产注入到上市公司，提升上市公司的质量和公司的内在价值。”可以预见，为了提高资产证券化率，实现国有资产的保值增值，未来国企央企会将更多优质资产注入上市公司。

体育总局利用中体产业这一上市平台，以本次重组为契机，将大幅提高体育总局国有经营性资产证券化水平。

## **3、体育产业迎来快速发展的黄金时期**

伴随我国经济发展进入新常态以及产业结构转型，体育产业作为新的经济增长动力之一，对于国民经济的拉动作用得以凸显。同时，我国居民生活水平以及健身意识不断提高，也进一步为体育产业的发展提供了强劲的发展动力。近年来，国家密集出台一系列的产业支持政策，以期推动体育产业的快速健康发展。

2014年以来，我国体育产业市场化改革步入加速前进的快车道。《国务院关于加快发展体育产业促进体育消费的若干意见》（国发〔2014〕46号）从顶层制度设计和产业布局的角度指明了体育产业的市场化发展方向，意在完善市场

机制，引导体育企业做强做精实施品牌战略，打造一批具有国际竞争力的知名企业和国际影响力的自主品牌，促进体育产业在市场机制下蓬勃发展。随着中国成功举办 2008 年奥运会并取得 2022 年冬奥会的举办权，我国体育产业未来将迎来更快速地发展，体育产业的活力将进一步得到释放。《关于加快发展体育产业促进体育消费的若干意见》明确指出，到 2025 年，我国体育产业总规模要超过 5 万亿元。按照 2014 年我国体育及相关产业产值 1.35 万亿元进行测算，2014 年至 2025 年我国体育产业年均复合增长率将高达 13.45%，体育产业有望迎来黄金十年。

2018 年 8 月，国家发改委在扩大消费专题新闻发布会上表示，2018 年我国体育产业持续高速发展。预计 2018 年底，体育产业增加值占 GDP 比重将超过 1%，体育消费将近 1 万亿，体育产业机构数量增长超过 20%，吸纳就业人数超过 440 万人。体育产业对于促消费、惠民生、稳增长的作用不断体现。

## （二）本次交易的目的

### 1、通过资产重组打造中国体育产业国家队和行业标杆企业，促进体育产业改革

根据国务院《关于加快发展体育产业促进体育消费的若干意见》（国发〔2014〕46号），国家将引导体育企业做强做精。实施品牌战略，打造一批具有国际竞争力的知名企业和国际影响力的自主品牌。

根据体育总局《体育发展“十三五”规划》，未来将着力扶持、培育一批有自主品牌、创新能力和竞争实力的骨干体育企业。深化体育类国有企业改革，提升体育产业领域中国有资产的价值。引导有实力的体育企业以资本为纽带，实行跨地区、跨行业、跨所有制的兼并、重组、上市。

根据国务院办公厅《关于加快发展健身休闲产业的指导意见》（国办发〔2016〕77号），国家将支持健身休闲企业发展。鼓励具有自主品牌、创新能力和竞争实力的健身休闲骨干企业做大做强。

通过本次重组，体育总局将下属优质资产注入中体产业，扶持培育中体产业成为中国体育产业国家队和行业标杆企业，将大大深化体育类国有企业改革，提升体育产业领域中国有资产的价值，促进中国体育产业改革。

## 2、以本次重组为契机做大做强中体产业

作为体育总局控股唯一一家上市公司，中体产业通过本次重组，将向引领体育产业发展、成为中国体育产业国家队和行业标杆的目标迈进一大步。本次重组完成后，中体产业的经营状况、业务规模、资产质量将得到进一步的提升，同时中体产业的持续盈利能力以及未来发展空间也会借由本次重组的助力，更上一个台阶。

## 3、本次重组有利于上市公司更好地回馈广大股东

本次重组方案多方共赢，切实可行，本次交易有利于提升上市公司的市值管理能力，有利于上市公司进一步做大做强主业、提升盈利能力，有利于上市公司更好地回馈广大股东。

# 三、本次交易已履行和尚未履行的决策及报批程序

## （一）本次交易已获得的授权和批准

- 1、本次交易方案已经获得国家体育总局的原则性同意；
- 2、财政部文化司出具《关于批复华体集团有限公司等与中体产业集团股份有限公司资产重组事项的函》（财文便函[2018]179号），原则同意本次重组事项；
- 3、本次交易已经上市公司第七届董事会 2018 年第九次临时会议、第七届董事会 2018 年第十三次临时会议及第七届董事会 2018 年第十六临时会议审议通过；
- 4、本次交易对方已履行股东会、办公会等内部决策程序；
- 5、标的公司股东会审议通过本次交易方案；
- 6、标的公司资产评估报告已经体育总局备案；

## （二）本次交易尚需获得的批准和核准

本次交易尚需获得下述批准和核准以实施，包括但不限于：

- 1、上市公司和交易对方继续履行政序，报有权国资监管部门批准本次交易正式方案；

2、公司股东大会审议通过关于变更公司大股东承诺的议案及与本次重大资产重组相关的议案；

3、中国证监会核准本次交易。

## 四、本次交易的具体方案

### （一）发行股份及支付现金购买资产情况

2018年6月26日，上市公司与21名交易对方签署《购买资产协议》，并于2018年9月21日分别与交易对方签署《购买资产协议之补充协议》，本次交易的具体方案主要内容如下：

#### 1、发行股票的种类和面值

本次交易中拟发行的股票种类为境内上市人民币普通股（A股），每股面值为人民币1.00元。

#### 2、交易对方

本次发行股份及支付现金购买资产的交易对方为21名，分别为华体集团、华体物业、装备中心、基金中心、天津市人民体育馆、河北省全民健身活动中心、吉林省体育局夏季竞技运动保障中心、江苏省体育总会、浙江省体育竞赛中心、江西省体育总会、河南省体育局机关服务中心、湖北省体育总会、湖南省体育总会、广东省体育局机关服务中心、海南体育职业技术学院（海南省训练竞赛管理中心）、贵州省全民健身服务中心（贵州省体育馆）、昆明体育电子设备研究所、西藏自治区竞技体育管理中心、青海省体育总会、宁夏体育总会及新疆维吾尔自治区体育局机关服务中心。

#### 3、标的资产

本次发行股份及支付现金购买资产的标的资产为中体彩科技51%股权、中体彩印务30%股权、国体认证62%股权以及华安认证100%股权。

#### 4、交易金额

本次交易中，标的资产的交易价格以具有从事证券期货相关业务资格的资产评估机构出具的、并经体育总局备案的评估报告的评估结果为参考依据。根据具有从事证券期货相关业务资格的评估机构出具的并经体育总局备案的标的资产



评估报告，以 2018 年 3 月 31 日为评估基准日，中体彩科技、中体彩印务、国体认证、华安认证 100% 股权评估情况如下表所示：

单位：万元

标的公司	评估结论方法	账面价值	评估值	评估增值	增值率
中体彩科技 100% 股权	资产基础法	79,361.89	129,984.46	50,622.57	63.79%
中体彩印务 100% 股权	资产基础法	46,714.43	84,098.57	37,384.14	80.03%
国体认证 100% 股权	收益法	5,934.26	24,460.06	18,525.79	312.18%
华安认证 100% 股权	收益法	524.26	2,176.24	1,651.98	315.11%

以上述评估值为基础，本次交易中各标的资产的交易价格如下表所示：

单位：万元

交易标的	评估值	交易价格
中体彩科技 51% 股权	66,292.07	66,075.32
中体彩印务 30% 股权	25,229.57	25,169.57
国体认证 62% 股权	15,165.24	14,913.85
华安认证 100% 股权	2,176.24	2,176.24
<b>合计</b>	<b>108,863.12</b>	<b>108,334.99</b>

基于上述评估结果，鉴于 2018 年 4 月 11 日，中体彩科技股东会作出决议，同意 2017 年进行现金分红金额为 425 万元，因此中体彩科技 100% 股权现作价为 129,559.46 万元，中体彩科技 51% 股权作价 66,075.32 万元。

基于上述评估结果，鉴于 2018 年 4 月 13 日，中体彩印务股东会作出决议，同意将 2017 年度净利润中的 200 万元进行利润分配，因此中体彩印务 100% 股权现作价为 83,898.57 万元，中体彩印务 30% 股权作价 25,169.57 万元。

基于上述评估结果，鉴于 2018 年 4 月 28 日，国体认证股东会作出决议，同意 2017 年度利润分红金额为 405.46 万元，因此国体认证 100% 股权现作价为 24,054.60 万元，国体认证 62% 股权作价 14,913.85 万元。

基于上述评估结果，华安认证 100% 股权作价 2,176.24 万元。

综上，本次交易标的资产作价 108,334.99 万元，其中，股份支付对价为 55,017.49 万元，现金支付对价为 53,317.49 万元。

## 5、定价基准日及发行价格

根据《重组管理办法》第四十五条，“上市公司发行股份的价格不得低于市场参考价的 90%。市场参考价为本次发行股份购买资产的董事会决议公告日

前 20 个交易日、60 个交易日或者 120 个交易日的公司股票交易均价之一”。

本次交易发行股份购买资产的定价基准日为上市公司第七届董事会 2018 年第九次临时会议决议公告日。定价基准日前 20 个交易日、前 60 个交易日、前 120 个交易日股票交易均价具体情况如下表所示：

单位：元/股

股票交易均价计算区间	均价	均价 90%
前 20 个交易日	12.47	11.23
前 60 个交易日	11.83	10.65
前 120 个交易日	12.15	10.94

经上市公司与交易对方协商，充分考虑各方利益，确定本次发行股份购买资产的发行价格为定价基准日前 60 个交易日股票交易均价的 90%，即 10.65 元/股。鉴于上市公司于 2018 年 6 月 7 日召开 2017 年年度股东大会审议通过《公司 2017 年度利润分配方案》，以截至 2017 年 12 月 31 日公司股份总数 843,735,373 股为基数，向全体股东按每 10 股派发现金股利人民币 0.22 元（含税）。公司前述权益分派方案已于 2018 年 7 月 23 日实施完毕。根据各方协商，本次发行股份购买资产的发行价格确定为 10.63 元/股。

在定价基准日至发行日期间，上市公司如有派息、送股、转增股本、增发新股或配股等除息、除权事项，本次发行价格将按照中国证监会及上海证券交易所的相关规则作相应调整。按照“发行股份购买资产的价格调整方案”，在出现该方案规定的触发价格调整条件且上市公司董事会作出相应决定时，相应就发行股份购买资产的发行价格进行一次调整。

## 6、发行股份的数量及现金支付具体情况

基于上述评估结果，本次交易标的资产作价为 108,334.99 万元，其中，股份支付对价为 55,017.49 万元，现金支付对价为 53,317.49 万元。本次交易发行股份购买资产应发行股份数量=（标的资产交易价格 - 现金支付部分）/发行价格。据此测算，本次发行股份购买资产的发行股份数量为 51,756,814 股。

本次发行股份数量及现金支付的具体情况如下：

序号	交易对方	持有标的股权	因转让标的资产获得对	支付方式		获得股份数（股）
				现金支付	股份支付	

			价（万元）	（万元）	（万元）	
1	华体集团	中体彩科技 33% 股权	42,754.62	11,789.53	30,965.09	29,129,906
		中体彩印务 30% 股权	25,169.57	25,169.57	0	0
		国体认证 22% 股权	5,292.01	5,292.01	0	0
		华安认证 95% 股权	2,067.43	2,067.43	0	0
2	华体物业	华安认证 5% 股权	108.81	108.81	0	0
3	装备中心	国体认证 40% 股权	9,621.84	1,764.37	7,857.47	7,391,790
4	基金中心	中体彩科技 1% 股权	1,295.59	647.80	647.80	609,405
5	天津市人民体育馆	中体彩科技 1% 股权	1,295.59	647.80	647.80	609,405
6	河北省全民健身活动中心	中体彩科技 1% 股权	1,295.59	647.80	647.80	609,405
7	吉林省体育局夏季竞技运动保障中心	中体彩科技 1% 股权	1,295.59	0	1,295.59	1,218,809
8	江苏省体育总会	中体彩科技 1% 股权	1,295.59	647.80	647.80	609,405
9	浙江省体育竞赛中心	中体彩科技 1% 股权	1,295.59	647.80	647.80	609,405
10	江西省体育总会	中体彩科技 1% 股权	1,295.59	0	1,295.59	1,218,809
11	河南省体育局机关服务中心	中体彩科技 1% 股权	1,295.59	647.80	647.80	609,405
12	湖北省体育总会	中体彩科技 1% 股权	1,295.59	0	1,295.59	1,218,809
13	湖南省体育总会	中体彩科技 1% 股权	1,295.59	647.80	647.80	609,405
14	广东省体育局机关服务中心	中体彩科技 1% 股权	1,295.59	647.80	647.80	609,405
15	海南体育职业技术学院（海南省训练竞赛管理中心）	中体彩科技 1% 股权	1,295.59	0	1,295.59	1,218,809
16	贵州省全民健身服务中心（贵州省体育馆）	中体彩科技 1% 股权	1,295.59	0	1,295.59	1,218,809
17	昆明体育电子设备研究所	中体彩科技 1% 股权	1,295.59	0	1,295.59	1,218,809
18	西藏自治区竞技体育管理中心	中体彩科技 1% 股权	1,295.59	0	1,295.59	1,218,809
19	青海省体育总会	中体彩科技 1% 股权	1,295.59	647.80	647.80	609,405
20	宁夏体育总会	中体彩科技 1% 股权	1,295.59	647.80	647.80	609,405
21	新疆维吾尔自治区体育局机关服务中心	中体彩科技 1% 股权	1,295.59	647.80	647.80	609,405
合计			<b>108,334.99</b>	<b>53,317.49</b>	<b>55,017.49</b>	<b>51,756,814</b>

在定价基准日至发行日期间，公司如有派息、送股、转增股本、增发新股或配股等除息、除权事项，发行数量将相应调整。如按照“发行股份购买资产的价格调整方案”的规定调整发行股份购买资产的发行价格的，发行数量将相应调整。最终发行数量以中国证监会核准的发行数量为准。

## 7、现金对价支付安排

中体产业应于标的资产交割完毕后 6 个月内向交易对方支付本次交易现金对价部分。具体支付方式为：

（1）若中体产业在标的资产交割完毕后 6 个月内完成配套资金的募集，则中体产业应于募集资金到账后 10 个工作日内将扣除发行费用后募集资金净额用于支付现金对价；若扣除发行费用后募集资金净额不足以支付现金对价，则中体产业应于资产交割完毕后 6 个月内以自有或自筹资金支付剩余部分；

（2）若募集配套资金未获核准或截至标的资产交割完毕后 6 个月内配套募集资金未能到位，则中体产业应于资产交割完毕后 6 个月内以自有或自筹资金支付。

## 8、发行股份购买资产的价格调整方案

### （1）价格调整方案对象

发行价格调整方案的对象为本次重组发行股份及支付现金购买资产的股份发行价格，标的资产交易价格不进行调整。

### （2）价格调整方案生效条件

- 1) 有权国资监管部门批准本次价格调整方案；
- 2) 中体产业股东大会审议通过本次价格调整方案。

### （3）可调价期间

可调价期间为中体产业审议本次重组的股东大会决议公告日至本次重组获得中国证监会核准前。

### （4）调价触发条件

可调价期间内，出现下述情形之一的，上市公司董事会有权在上市公司股东大会审议通过本次重组后召开会议审议是否对发行价格进行一次调整：

- 1) 可调价期间内，上证综指（000001.SH）在任一交易日前的连续 20 个交易日中有至少 10 个交易日较中体产业因本次重组首次停牌日前一交易日即 2018 年 3 月 26 日收盘点数跌幅超过 10%；且中体产业股票价格在任一交易日

前的连续 20 个交易日中有至少 10 个交易日较中体产业因本次重组首次停牌日前一交易日即 2018 年 3 月 26 日收盘价格跌幅超过 15%。

2) 可调价期间内，房地产指数（882011.WI）在任一交易日前的连续 20 个交易日中有至少 10 个交易日较中体产业因本次重组首次停牌日前一交易日即 2018 年 3 月 26 日收盘点数跌幅超过 10%；且中体产业股票价格在任一交易日前的连续 20 个交易日中有至少 10 个交易日较中体产业因本次重组首次停牌日前一交易日即 2018 年 3 月 26 日收盘价格跌幅超过 15%。

#### （5）调价基准日

可调价期间内，首次满足上述两项调价触发条件中至少一项的交易日当日。

#### （6）发行价格调整机制

当调价基准日出现时，上市公司有权在 10 个工作日内召开董事会会议审议决定是否按照本价格调整方案对本次重组发行股份购买资产的发行价格进行调整。

中体产业董事会决定对发行价格进行调整的，则本次重组的发行股份购买资产的发行价格调整为不低于调价基准日前 60 个交易日的上市公司股票交易均价的 90%。（调价基准日前 60 个交易日中体产业股票交易均价=调价基准日前 60 个交易日中体产业股票交易总额/调价基准日前 60 个交易日中体产业股票交易总量）。

#### （7）发行股份数量调整

发行价格调整后，标的资产的交易价格不变，因此发行股份购买资产应发行股份数量=（标的资产交易价格 - 现金支付部分）/调整后的发行价格。

调价基准日至本次发行完成日期间，中体产业由于除息、除权等原因发生调整，本次发行股份数量将相应调整。最终发行股份数量将以中国证监会最终核准确定的股份数量为准。

董事会决定不对发行价格进行调整的，则上市公司后续不再对发行股份购买资产的发行价格进行调整。发行股份购买资产的发行价格的调整不以募集配

套资金股份发行价格的调整为前提。

（8）本次交易的发行价格调整机制仅设置单向方案的理由

1) 本次发行股份价格调整方案设置初衷是为了应对市场发生较大波动时给本次交易带来的不利影响，尤其是资本市场自上市公司停牌日后整体震荡下行的趋势给本次重组带来不确定性。

2) 自重组停牌之日（2018年3月27日）至今，资本市场整体事实上持续处于单边下行状态，设置跌幅单向调整机制保护了上市公司的交易权，有助于上市公司及交易对手方对本次交易的推进。

3) 设置跌幅单向调整机制有效的防止了股价因资本市场或行业整体原因单边下行时资产出售方出现违约情形。

此外，上述发行股份价格调整方案系经交易各方充分协商后的谈判结果，且已经上市公司董事会审议通过，并在公司与交易对方签订的《发行股份购买资产协议》及其补充协议中进行了明确约定，符合法律规定，有利于保证本次交易的顺利实施。

（9）本价格调整机制有利于保护上市公司及中小股东的利益

1) 价格调整方案设计明确、具体、可操作，有利于保护投资者利益

本次交易涉及的发行股份购买资产股份发行价格调整方案设计明确、具体、可操作，便于投资者理解和行使表决权，并可有效避免生效后、实际执行时因为规定不明确而导致投资者利益受到损害的情形

2) 触发条件兼顾大盘、同行业及个股因素有利于保护投资者利益

价格调整方案中设定的触发条件以上证综指（000001.SH）、房地产指数（882011.WI）、中体产业（600158.SZ）股票价格的变动为参照，触发条件的选取严格建立在大盘、同行业及个股因素变动基础上，既体现了对整体市场风险的防御，也兼顾了个股走势，有利于保护投资者利益。

3) 本次交易有助于上市公司向打造体育产业价值链转变，提升上市公司未来的盈利能力和可持续发展能力

本次交易前，公司是国内最早以发展体育产业为本体的上市公司，以引领体育产业发展、成为中国体育产业国家队为目标，从体育全产业链发展向打造体育产业价值链转变，努力成为资源的整合者、规则的制定者和产业平台的搭建者。公司目前主要涵盖以下业务：专业赛事管理及运营；体育场馆咨询、设计，场馆工程建设、设施提供，场馆运营管理、赛事内容提供；体育中介服务、休闲健身等体育服务；体育彩票等相关业务；海外相关业务；体育地产等。

本次上市公司拟购买的资产中，中体彩科技主要从事中国体育彩票核心技术系统的研发和运营维护，中体彩印务主营业务为即开型游戏的研发、即开型彩票产品印制、即开型彩票市场运营咨询和销售系统的运营维护以及中国体育彩票电脑热敏票的生产印制；国体认证主营业务为体育用品认证及认证衍生服务；华安认证主要从事第三方体育设施检测服务、体育服务认证工作并提供公共技术服务。

本次交易完成后，随着标的资产注入上市公司，上市公司将扩大体育产业布局，从体育全产业链发展向打造体育产业价值链转变，努力成为资源的整合者、规则的制定者和产业平台的搭建者，提升上市公司在体育类业务板块的服务能力，实现主营业务协同发展，有助于上市公司进一步拓展发展空间，提升上市公司未来的盈利能力和可持续发展能力。

综上，本次价格调整方案具有合理性，有利于保护股东的利益。

## 9、发行股份的锁定期安排

本次发行股份购买资产交易对方华体集团、装备中心、基金中心以资产认购取得的上市公司股份自该等股份上市之日起 36 个月内不得以任何方式交易或转让。本次交易完成后 6 个月内如上市公司股票连续 20 个交易日的收盘价低于发行价，或者交易完成后 6 个月期末收盘价低于发行价的，其持有公司股票的锁定期自动延长至少 6 个月。如自本次重组股份上市之日起满 36 个月，但装备中心对上市公司承担的业绩补偿义务、减值测试补偿义务尚未履行完毕的，则交易对方装备中心以资产认购取得的上市公司股份在业绩补偿义务、减值测试补偿义务履行完毕之日前不得转让。由于公司送股、转增股本或配股等原因而增加的股份，亦遵守上述股份锁定期安排。

本次发行股份购买资产交易对方贵州省全民健身服务中心（贵州省体育馆）以资产认购取得的上市公司股份自该等股份上市之日起 12 个月内不得以任何方式交易或转让。但其取得本次发行的上市公司股份时，其用于认购上市公司本次非公开发行股份的标的资产股权持续拥有权益的时间未满 12 个月的，则上市公司向其发行的股份自该等股份上市之日起 36 个月内不进行转让。由于公司送股、转增股本或配股等原因而增加的股份，亦遵守上述股份锁定期安排。

本次发行股份购买资产交易对方天津市人民体育馆、河北省全民健身活动中心、吉林省体育局夏季竞技运动保障中心、江苏省体育总会、浙江省体育竞赛中心、江西省体育总会、河南省体育局机关服务中心、湖北省体育总会、湖南省体育总会、广东省体育局机关服务中心、海南体育职业技术学院（海南省训练竞赛管理中心）、昆明体育电子设备研究所、西藏自治区竞技体育管理中心、青海省体育总会、宁夏体育总会、新疆维吾尔自治区体育局机关服务中心以资产认购取得的上市公司股份自该等股份上市之日起 12 个月内不得以任何方式交易或转让。由于公司送股、转增股本或配股等原因而增加的股份，亦遵守上述股份锁定期安排。

本次交易对方华体集团、基金中心、装备中心在本次交易之前所持有的上市公司股份，在本次交易完成后 12 个月内不得以任何方式交易或转让。如该等股份由于中体产业送股、转增股本或配股等原因而增加的，增加的中体产业股份同时遵照前述 12 个月的锁定期进行锁定。

## 10、上市地点

本次向特定对象发行的股票拟在上海证券交易所上市。

## 11、过渡期损益

标的资产在过渡期内产生的收益或其他原因而增加的净资产，由中体产业享有。标的公司发生的亏损或因其他原因而减少的净资产部分由交易对方按其在《购买资产协议》签署日各自所持标的公司股权比例承担，并在标的公司经审计确定亏损额后 10 个工作日内以现金方式向中体产业补足。

标的资产交割后，由中体产业聘请经双方认可的具有证券从业资格的审计机构对标的公司进行审计，确定过渡期内标的资产发生的损益。若交割日为当月



15日（含15日）之前，则审计基准日为上月月末；若交割日为当月15日（不含15日）之后，则审计基准日为当月月末。但若标的资产交割后，中体产业经核查标的公司会计记录，认为过渡期内标的公司未发生亏损或其他净资产减少的情形的，中体产业可以书面同意不进行上述审计工作。

## **12、滚存未分配利润**

公司在本次发行前的滚存未分配利润均由本次发行完成后公司的新老股东按照其持股比例共同享有。

## **13、决议有效期**

本次发行股份及支付现金购买资产并募集配套资金决议的有效期为公司股东大会审议通过本次交易方案之日起12个月。如果公司已于该有效期内取得中国证监会关于本次交易的核准文件，则该有效期自动延长至本次交易完成日。

# **（二）募集配套资金安排**

## **1、发行股票的种类及面值**

本次交易中拟发行的股票种类为境内上市人民币普通股（A股），每股面值为人民币1.00元。

## **2、发行方式**

本次发行股份募集配套资金的发行方式为非公开发行。

## **3、发行对象及认购方式**

上市公司拟通过询价的方式，向不超过十名特定投资者非公开发行股份募集配套资金，发行对象以现金方式认购公司非公开发行的股份。特定对象包括证券投资基金管理公司、证券公司、信托投资公司、财务公司、保险机构投资者、合格境外机构投资者及其他符合法律法规规定的法人、自然人或其他合格投资者等。证券投资基金管理公司以其管理的2只以上基金认购的，视为一个发行对象；信托投资公司作为发行对象，只能以自有资金认购。

最终发行对象将在取得中国证监会关于本次非公开发行的核准批文后，由公司董事会在股东大会授权范围内与独立财务顾问按照相关法律、行政法规、部门规章或规范性文件的规定，根据发行对象申购报价的情况，遵照价格优先

的原则确定。

#### **4、定价基准日及发行价格**

本次发行股份募集配套资金定价基准日为本次非公开发行股份募集配套资金的发行期首日，发行价格不低于定价基准日前 20 个交易日公司股票交易均价的 90%。

最终发行价格由股东大会授权董事会在公司取得中国证监会关于本次交易的核准批文后，由董事会与本次交易的独立财务顾问，按照相关法律法规的规定和监管部门的要求，根据发行对象的申购报价情况，遵循价格优先原则确定。

本次配套募集资金发行定价基准日至发行日期间，公司如有派息、送股或转增股本等除息、除权事项，将相应调整本次配套融资的发行价格。

#### **5、募集配套资金金额及发行数量**

本次发行股份募集配套资金总额不超过 55,017.49 万元，不超过本次拟购买资产交易价格的 100%，且发行股份数量不超过本次发行前中体产业股本总额的 20%（取两者金额的孰低值）。在该范围内，最终募集配套资金金额及最终发行数量将在中国证监会核准的配套融资方案基础上，由董事会根据股东大会的授权与本次交易的独立财务顾问协商确定。

本次配套募集资金发行定价基准日至发行日期间如有派息、送股或转增股本等除息、除权事项，将相应调整本次配套融资的发行数量。

#### **6、募集配套资金用途**

本次募集配套资金总额为不超过 55,017.49 万元，扣除发行费用后的净额拟用于支付本次交易的现金对价及中介机构费用。其中，支付本次交易现金对价金额为 53,317.49 万元，其余部分用于支付中介机构费用。

在上述募集资金投入项目的范围内，如实际募集资金金额少于拟投入募集资金总额，公司将按照项目的轻重缓急等情况，调整并最终决定募集资金的具体投资项目、优先顺序及各项目的具体投资额，募集资金不足部分由公司自有资金或通过其他融资方式解决。如本次募集资金到位时间与现金支付进度不

一致，公司将根据实际情况以其他资金先行投入，募集资金到位后依相关法律法规的要求和程序对先期投入资金予以置换。

## **7、锁定期安排**

特定对象所认购的股份自新增股份上市之日起 12 个月内不得转让。本次配套募集资金发行完成后，由于上市公司送股、转增股本或配股等原因增持的公司股份，亦应遵守上述约定。限售期满后，按中国证监会及上海证券交易所的有关规定执行。若监管机构对配套融资发行股票发行对象的限售期进行调整，则公司对本次配套融资发行股票的限售期也将作相应调整。

## **8、滚存未分配利润安排**

公司在本次发行股份募集配套资金发行前的滚存未分配利润均由本次发行完成后公司的新老股东按照其持股比例共同享有。

## **9、上市地点**

本次向特定对象发行的股票拟在上海证券交易所上市。

## **10、决议有效期**

本次发行股份及支付现金购买资产并募集配套资金决议的有效期为公司股东大会审议通过本次交易方案之日起 12 个月。如果公司已于该有效期内取得中国证监会关于本次交易的核准文件，则该有效期自动延长至本次交易完成日。

# **（三）盈利预测补偿**

## **1、《盈利预测补偿协议》的签订**

上市公司就本次交易采取收益法评估结果作为定价依据的两家标的公司国体认证、华安认证，分别与交易对方华体集团、装备中心、华体物业签署了《盈利预测补偿协议》，由交易对方对标的公司本次交易实施完成后三个会计年度的利润情况作出承诺，在标的公司无法实现承诺净利润的情形下，交易对方需按照协议约定以其获得的股份和现金对价对上市公司进行补偿。

## **2、利润补偿期间**

利润补偿期间为本次重组实施完毕后3年（含本次重组实施完毕当年），即2018年、2019年、2020年；若本次重组未能在2018年12月31日前（含）实施完毕，则业绩补偿期间将作相应顺延，即2019年、2020年、2021年。

本次重组实施完毕是指资产过户实施完毕。

### 3、利润承诺数额

交易对方对采取收益法评估结果作为定价依据的两家标的公司国体认证、华安认证未来年度经审计的扣除非经常性损益后归属于母公司所有者的净利润分别承诺如下：

单位：万元

标的公司	2018年	2019年	2020年	2021年（如有）	承诺方
国体认证	1,636.06	1,859.73	1,908.55	1,958.18	华体集团、装备中心
华安认证	107.80	126.89	134.41	139.56	华体集团、华体物业

在业绩补偿期间，若标的公司截至当年末累积实现净利润数低于截至该年末的累积承诺净利润数，利润承诺方将对上市公司予以逐年补偿，优先以股份支付方式予以补偿，不足部分以现金方式予以补偿。

### 4、实际净利润的确定

交易双方同意，上市公司应在利润补偿期间内每个会计年度结束时，聘请具有从事证券期货相关业务资格的会计师事务所对标的公司的实际盈利情况出具专项审核意见。标的公司的财务报表编制应符合《企业会计准则》及其他法律、法规的规定，标的公司的会计政策、会计估计在利润补偿期间保持一致性。业绩承诺期内，未经标的公司董事会批准，不得改变会计政策、会计估计。

交易双方同意，标的公司所对应的于利润补偿期间内每年实现的净利润数应根据合格审计机构出具的上述专项审核意见结果为依据确定。

### 5、利润补偿的方式及计算公式

（1）对于华体集团就国体认证、华安认证与上市公司签订的《盈利预测补偿协议》

华体集团应以通过本次交易获得的现金向上市公司逐年补偿，计算公式如

下：

当期应补偿金额=（截至当期期末累积承诺净利润数－截至当期期末累积实现净利润数）÷补偿期限内各年的承诺净利润数总和×标的资产交易对价－累积已补偿金额

盈利预测补偿按年计算，任一承诺年度未达到当年度承诺净利润时均应按照计算公式进行补偿，在逐年补偿的情况下，各年计算的应补偿金额小于0时，按0取值，即已经补偿的金额不冲回。

**（2）对于华体物业就华安认证与上市公司签订的《盈利预测补偿协议》**

华体物业应以通过本次交易获得的现金向上市公司逐年补偿，计算公式如下：

当期应补偿金额=（截至当期期末累积承诺净利润数－截至当期期末累积实现净利润数）÷补偿期限内各年的承诺净利润数总和×标的资产交易对价－累积已补偿金额

盈利预测补偿按年计算，任一承诺年度未达到当年度承诺净利润时均应按照计算公式进行补偿，在逐年补偿的情况下，各年计算的应补偿金额小于0时，按0取值，即已经补偿的金额不冲回。

**（3）对于装备中心就国体认证与上市公司签订的《盈利预测补偿协议》**

装备中心应以通过本次交易获得的上市公司股份和现金向上市公司逐年补偿，计算公式如下：

当期应补偿金额=（截至当期期末累积承诺净利润数－截至当期期末累积实现净利润数）÷补偿期限内各年的承诺净利润数总和×标的资产交易对价－累积已补偿金额

当期应补偿股份数量=当期应补偿金额÷每股发行价格

若上市公司在补偿期间内实施送股、公积金转增股本的，则当期应补偿的股份数应调整为：应补偿股份数量×（1+送股或转增比例）。

其通过本次交易认购的股份总数不足以补偿时，应以现金方式补足差额，当

期应补偿现金=当期应补偿金额-当期已补偿股份数量×每股发行价格。

盈利预测补偿按年计算，任一承诺年度未达到当年度承诺净利润时均应按照计算公式进行补偿，在逐年补偿的情况下，各年计算的应补偿金额小于0时，按0取值，即已经补偿的金额不冲回，已经补偿的股份和现金不退回。按照公式计算的应补偿股份数在个位之后存在尾数的，均按照舍去尾数并增加1股的方式进行处理。

## 6、减值测试补偿

在利润补偿期间届满时，上市公司将聘请具有从事证券期货相关业务资格的中介机构对标的资产进行减值测试，并出具专项审核意见。如标的资产期末减值额大于标的资产累积已补偿金额，则交易对方需另行补偿。

前述减值额为标的资产交易对价减去利润补偿期间届满时标的资产的评估值并扣除补偿期限内标的资产股东增资、减资、接受赠与以及利润分配的影响。

对于仅获得现金对价的交易对方，应以其获得的现金进行另行补偿；对于同时获得股份对价和现金对价的交易对方，另行补偿应先以股份补偿，不足部分以现金补偿。

### （1）对于华体集团就国体认证、华安认证与上市公司签订的《盈利预测补偿协议》

另需补偿金额=标的资产期末减值额-补偿期限内累计已补偿金额

华体集团以现金进行另行补偿。

### （2）对于华体物业就华安认证与上市公司签订的《盈利预测补偿协议》

另需补偿金额=标的资产期末减值额-补偿期限内累计已补偿金额

华体物业以现金进行另行补偿。

### （3）对于装备中心就国体认证与上市公司签订的《盈利预测补偿协议》

另需补偿金额=标的资产期末减值额-补偿期限内累计已补偿金额

装备中心应优先以股份另行补偿，如果装备中心向上市公司转让标的资产所获得的股份不足以补偿，则其应进一步以现金进行补偿。

## 7、交易对方补偿对价上限

交易对方承担的补偿责任以其通过本次交易认购的股份总数及获得的现金对价为限。

## 8、利润补偿的实施

### （1）装备中心股份补偿的实施

如果交易对方装备中心因标的公司实现的实际净利润数低于承诺净利润数或因标的资产期末减值额大于标的资产累积已补偿金额而须向上市公司进行股份补偿的，上市公司应在每年关于利润承诺的专项审核意见或期末减值测试的专项审核意见出具后 30 个工作日内召开董事会及股东大会，审议关于回购装备中心应补偿股份并注销的相关方案，并同步履行通知债权人等法律、法规关于减少注册资本的相关程序。上市公司就装备中心补偿的股份，首先采用股份回购注销方案，如股份回购注销方案因未获得上市公司股东大会通过等原因无法实施的，上市公司将进一步要求装备中心将应补偿的股份赠送给上市公司其他股东。

若上市公司股东大会审议通过了股份回购注销方案的，则上市公司以人民币 1 元的总价回购并注销装备中心当年应补偿的股份，并在股东大会决议公告后 5 个工作日内将股份回购数量书面通知装备中心。装备中心应在收到上市公司书面通知之日起 5 个工作日内，向中国证券登记结算有限责任公司上海分公司发出将其当年须补偿的股份过户至上市公司董事会设立的专门账户的指令。该等股份过户至上市公司董事会设立的专门账户之后，上市公司将尽快办理该等股份的注销事宜。

若上述股份回购注销事宜因未获得上市公司股东大会通过等原因无法实施，则上市公司将在股东大会决议公告后 5 个工作日内书面通知装备中心实施股份赠送方案。装备中心应在收到上市公司书面通知之日起 20 个工作日内，将应补偿的股份赠送给上市公司截至审议回购注销事宜股东大会股权登记日登记在册的除交易对方之外的其他股东，除装备中心之外的其他股东按照其持有的上市公司股份数量占审议回购注销事宜股东大会股权登记日上市公司扣除交易对方持有的股份数后总股本的比例获赠股份。

自装备中心应补偿股份数量确定之日起至该等股份注销前或被赠与其他股

东前，装备中心承诺放弃该等股份所对应的表决权，且不享有股利分配的权利。

## （2）华体集团、装备中心、华体物业现金补偿的实施

交易对方华体集团、装备中心、华体物业应补偿的现金，应在每年关于利润承诺的专项审核意见或期末减值测试的专项审核意见出具后的 20 个工作日内，由华体集团、装备中心、华体物业直接支付至上市公司指定账户。

## 五、本次交易对于上市公司的影响

### （一）对上市公司主营业务的影响

本次交易前，公司是国内最早以发展体育产业为本体的上市公司，以引领体育产业发展、成为中国体育产业国家队为目标，从体育全产业链发展向打造体育产业价值链转变，努力成为资源的整合者、规则的制定者和产业平台的搭建者。公司目前主要涵盖以下业务：专业赛事管理及运营；体育场馆咨询、设计，场馆工程建设、设施提供，场馆运营管理、赛事内容提供；体育中介服务、休闲健身等体育服务；体育彩票等相关业务；海外相关业务；体育地产等。

本次上市公司拟购买的资产中，中体彩科技主要从事中国体育彩票核心技术系统的研发和运营维护，中体彩印务主营业务为即开型游戏的研发、即开型彩票产品印制、即开型彩票市场运营咨询和销售系统的运营维护以及中国体育彩票电脑热敏票的生产印制；国体认证主营业务为体育用品认证及认证衍生服务；华安认证主要从事第三方体育设施检测服务、体育服务认证工作并提供公共技术服务。

本次交易完成后，随着标的资产注入上市公司，上市公司将扩大体育产业布局，从体育全产业链发展向打造体育产业价值链转变，努力成为资源的整合者、规则的制定者和产业平台的搭建者，提升上市公司在体育类业务板块的服务能力，实现主营业务的协同发展，有助于上市公司进一步拓展发展空间，提升上市公司未来的盈利能力和可持续发展能力。

### （二）对上市公司财务状况和盈利能力的影响



根据上市公司财务报告及本次备考财务报表审阅报告，本次交易完成前后公司的资产情况如下：

单位：万元

项目	2018年6月30日					
	实际数据		备考数据		交易前后比较	
	金额	占比	金额	占比	变动金额	变动率
流动资产合计	355,723.82	88.79%	439,877.25	83.20%	84,153.44	23.66%
非流动资产合计	44,908.75	11.21%	88,822.31	16.80%	43,913.56	97.78%
资产总计	<b>400,632.57</b>	<b>100.00%</b>	<b>528,699.57</b>	<b>100.00%</b>	<b>128,067.00</b>	<b>31.97%</b>
项目	2017年12月31日					
	实际数据		备考数据		交易前后比较	
	金额	占比	金额	占比	变动金额	变动率
流动资产合计	342,470.49	88.83%	441,455.17	82.78%	98,984.68	28.90%
非流动资产合计	43,052.00	11.17%	91,842.12	17.22%	48,790.12	113.33%
资产总计	<b>385,522.50</b>	<b>100.00%</b>	<b>533,297.30</b>	<b>100.00%</b>	<b>147,774.80</b>	<b>38.33%</b>

本次交易完成后，2018年6月30日，公司的资产总额由本次交易前的400,632.57万元增加至528,699.57万元，资产总额增加128,067.00万元，增长31.97%。本次交易后，流动资产占资产总额的比例从交易前的88.79%降低至83.20%。非流动资产占总资产的比例从交易前的11.21%增加至16.80%。

本次交易完成后，2017年12月31日，公司的资产总额由本次交易前的385,522.50万元增加至533,297.30万元，资产总额增加147,774.80万元，增长38.33%。本次交易后，流动资产占资产总额的比例从交易前的88.83%减少至82.78%。非流动资产占总资产的比例从交易前的11.17%增加至17.22%。

单位：万元

项目	2018年6月30日					
	实际数据		备考数据		交易前后比较	
	金额	占比	金额	占比	变动金额	变动率
流动负债合计	195,136.78	93.87%	269,618.12	95.39%	74,481.34	38.17%
非流动负债合计	12,740.36	6.13%	13,038.23	4.61%	297.87	2.34%
负债合计	<b>207,877.14</b>	<b>100.00%</b>	<b>282,656.35</b>	<b>100.00%</b>	<b>74,779.22</b>	<b>35.97%</b>
项目	2017年12月31日					
	实际数据		备考数据		交易前后比较	
	金额	占比	金额	占比	变动金额	变动率
流动负债合计	182,204.06	94.29%	259,780.84	95.80%	77,576.78	42.58%
非流动负债合计	11,037.17	5.71%	11,396.15	4.20%	358.99	3.25%
负债合计	<b>193,241.22</b>	<b>100.00%</b>	<b>271,176.99</b>	<b>100.00%</b>	<b>77,935.77</b>	<b>40.33%</b>

本次交易完成后，2018年6月30日，公司的负债总额由本次交易前的207,877.14万元增加至282,656.35万元，负债总额增加74,779.22万元，增长35.97%。流动负债占总负债比率从交易前的93.87%上升至交易后的95.39%；非流动负债占总负债比率从交易前的6.13%下降至交易后的4.61%。

本次交易完成后，2017年12月31日，公司的负债总额由本次交易前的193,241.22万元增加至271,176.99万元，负债总额增加77,935.77万元，增长40.33%。流动负债占总负债比率从交易前的94.29%上升至交易后的95.80%；非流动负债占总负债比率从交易前的5.71%下降至交易后的4.20%。

单位：万元

项目	2018年1-6月			
	实际数据	备考数据	变动额	变动比率
营业总收入	56,030.18	67,203.65	11,173.47	19.94%
营业利润	3,769.33	-13,888.07	-17,657.40	-468.45%
利润总额	3,840.04	-13,825.39	-17,665.42	-460.03%
净利润	2,556.75	-13,164.04	-15,720.79	-614.87%
归属于母公司股东的净利润	2,568.09	-5,195.24	-7,763.33	-302.30%
项目	2017年度			
	实际数据	备考数据	变动额	变动比率
营业总收入	109,222.73	169,244.76	60,022.03	54.95%
营业利润	7,714.77	19,037.25	11,322.49	146.76%
利润总额	7,769.98	19,131.99	11,362.02	146.23%
净利润	4,648.88	14,489.95	9,841.07	211.69%
归属于母公司股东的净利润	5,811.48	10,653.25	4,841.76	83.31%

本次交易完成后，2018年1-6月公司营业收入由交易前的56,030.18万元增加至67,203.65万元，增加11,173.47万元，增长19.94%。

本次交易完成后，2017年度公司营业收入由交易前的109,222.73万元增加至169,244.76万元，增加60,022.03万元，增长54.95%；公司归属于母公司所有者的净利润由交易前的5,811.48万元增加至10,653.25万元，增长4,841.76万元，增幅83.31%。

本次重组的标的公司盈利能力良好且预计未来具备一定的盈利提升空间，本次交易后上市公司不仅从业务规模与范围上有所扩大，交易完成后上市公司盈利能力亦有较大提高，2018年1-6月由于部分标的业务验收集集中在下半年，上半年未产生收入，而人工及其他运营成本正常发生，导致上半年产生亏损。

本次交易将有利于提升上市公司可持续经营能力和抗风险能力，为上市公司的持续盈利提供新的动力。

### （三）对上市公司股权结构的影响

中体产业拟通过发行股份及支付现金的方式购买中体彩科技 51%股权和国体认证 62%股权，拟通过支付现金的方式购买中体彩印务 30%股权和华安认证 100%股权。基于评估机构出具的并经体育总局备案的标的资产评估报告，本次交易标的资产作价为 108,334.99 万元，其中，股份支付对价为 55,017.49 万元，现金支付对价为 53,317.49 万元。本次发行股份购买资产的发行股份数量为 51,756,814 股。不考虑配套募集资金发行的股份，本次发行股份购买资产完成前后，上市公司的股权结构主要变化情况如下：

类别	股东姓名或名称	本次交易前		发行股份及支付现金购买资产后 (不考虑配套融资)	
		持股数量(股)	持股比例	持股数量(股)	持股比例
体育总局持股	基金中心	186,239,981	22.07%	186,849,386	20.87%
	华体集团	27,211,719	3.23%	56,341,625	6.29%
	装备中心	2,473,791	0.29%	9,865,581	1.10%
	<b>体育总局持股合计</b>	<b>215,925,491</b>	<b>25.59%</b>	<b>253,056,592</b>	<b>28.26%</b>
新增股东	天津市人民体育馆	-	-	609,405	0.07%
	河北省全民健身活动中心	-	-	609,405	0.07%
	吉林省体育局夏季竞技运动保障中心	-	-	1,218,809	0.14%
	江苏省体育总会	-	-	609,405	0.07%
	浙江省体育竞赛中心	-	-	609,405	0.07%
	江西省体育总会	-	-	1,218,809	0.14%
	河南省体育局机关服务中心	-	-	609,405	0.07%
	湖北省体育总会	-	-	1,218,809	0.14%
	湖南省体育总会	-	-	609,405	0.07%
	广东省体育局机关服务中心	-	-	609,405	0.07%
	海南体育职业技术学院（海南省训练竞赛管理中心）	-	-	1,218,809	0.14%
	贵州省全民健身服务中心（贵州省体育馆）	-	-	1,218,809	0.14%
	昆明体育电子设备研究所	-	-	1,218,809	0.14%
	西藏自治区竞技体育管理中心	-	-	1,218,809	0.14%
	青海省体育总会	-	-	609,405	0.07%
宁夏体育总会	-	-	609,405	0.07%	

新疆维吾尔自治区体育局机关服务中心	-	-	609,405	0.07%
<b>上市公司总股本</b>	<b>843,735,373</b>	<b>100.00%</b>	<b>895,492,187</b>	<b>100.00%</b>

如上表所示，本次发行股份及支付现金购买资产完成后，中体产业总股本增加至 895,492,187 股，体育总局实际支配表决权的公司股份占公司股本总额的 28.26%，保持实际控制人地位不变。社会公众股持股数量超过 10%，中体产业的股权分布仍符合上市条件。

## 第二节 上市公司基本情况

### 一、上市公司概况

公司名称	中体产业集团股份有限公司
英文名称	CHINA SPORTS INDUSTRY GROUP CO., LTD
公司简称	中体产业
股票代码	600158
成立日期	1998年03月27日
注册资本	84,373.5373万元
法定代表人	王卫东
注册地址	天津市新技术产业园区武清开发区三号路
办公地址	北京市朝阳区朝外大街225号
公司网址	www.csig158.com
公司性质	股份有限公司
统一社会信用代码	91120000710921568D
经营范围	体育用品的生产、加工、销售；体育场馆、设施的投资、开发、经营；承办体育比赛；体育运动产品的生产、销售；体育运动设施的建设、经营；体育俱乐部的投资、经营；体育健身项目的开发、经营；体育专业人才的培训；体育信息咨询（以上经营范围涉及行业许可的凭许可证件，在有效期内经营，国家有专项专营规定的按规定办理）

### 二、上市公司设立及历次股本变动情况

#### （一）公司设立情况

1997年9月10日，国家国有资产管理局下发《关于中体产业股份有限公司（筹）国有股权管理问题的批复》（国资企发[1997]175号），同意设立“中体产业股份有限公司”。

1997年9月23日，中华人民共和国国家经济体制改革委员会下发《关于同意设立中体产业股份有限公司的批复》（体改生字[1997]153号），同意由国家体委体育基金筹集中心、沈阳市房产实业有限公司、中华全国体育基金会、国家体委体育彩票管理中心和国家体委体育器材装备中心等为发起人，以募集方式设立中体产业。

1998年2月12日，中体产业第一届股东大会决议同意设立“中体产业股份有限公司”。

1998年2月25日，中体产业经中国证监会证监发字[1998]11号文批准发行公众股4,500万股，发行后总股本为18,000万股。

1998年3月10日，北京兴华会计师事务所出具《验资报告》（（98）京会兴字第122号），对公司发行公众股进行验资，经审验，公司注册资本已全部缴。

中体产业设立时的股东及股权结构情况如下：

股份类别	股份数（万股）	比例（%）
<b>国有法人股</b>	13,500.00	75.00
其中：国家体委体育基金筹集中心	7,685.00	42.70
沈阳房产实业有限公司	4,320.00	24.00
中华全国体育基金会	715.00	3.97
国家体委体育彩票管理中心	715.00	3.97
国家体委体育器材装备中心	65.00	0.36
<b>社会公众股</b>	4,500.00	25.00
<b>合计</b>	<b>18,000.00</b>	<b>100.00</b>

注1：国家体委体育基金筹集中心已更名为基金中心

注2：国家体委体育彩票管理中心已更名为国家体育彩票中心

注3：国家体委体育器材装备中心已更名为装备中心

## （二）公司设立以来的股权变动情况

### 1、2000年-2001年，配股及送转股

2000年5月23日，公司召开第三次股东大会，审议通过《公司2000年度增资配股方案》。

2000年8月31日，根据中国证监会证监公司字[2000]126号文和财政部财管字[2000]206号文，公司以1999年12月31日总股本18,000万股为基数，发行1,511.40万股。配股后，总股本增至19,511.40万股。

2001年5月22日，公司召开第四次股东大会，审议通过《2000年公司利润分配方案及资本公积金转增股本方案》。公司以2000年12月31日总股本19,511.40万股为基数，按每10股送1股、每10股转增2股的比例实施送红股和资本公积转股，总股本增至25,364.82万股。

2001年10月28日，北京兴华会计师事务所有限责任公司出具《验资报告》

（（2001）京会兴字第 308 号），对本次配股及送转股进行验资，经审验，公司注册资本已全部实缴。

## **2、2005 年，股份转让及公司性质变更**

2004 年 12 月 12 日，国务院国有资产监督管理委员会下发《关于中体产业集团股份有限公司部分国有股转让有关问题的复函》（国资产权[2004]1142 号），同意公司股东基金中心将其持有的中体产业 3,820 万股股票转让给金保利亚洲有限公司。

2005 年 5 月 24 日，商务部下发《商务部关于同意中体产业集团股份有限公司股权并购的批复》（商资批[2005]890 号），同意公司股东基金中心将其持有的中体产业 3,820 万股股票转让给金保利亚洲有限公司，公司变更为外商投资股份有限公司。

2005 年 9 月 13 日，公司 2005 年第一次临时股东大会审议通过《关于确认金保利亚洲有限公司受让本公司部分股权并授权董事会办理公司变更为外商投资股份有限公司具体事宜的议案》，同意基金中心向金保利亚洲有限公司转让所持有的中体产业 15.06% 股份。

经公司 2005 年第一次临时股东大会审议通过并经国务院国有资产监督管理委员会以国资产权[2004]1142 号文、中华人民共和国商务部以商资批[2005]890 号文批准，公司控股股东基金中心将其持有的公司国家法人股 3,820 万股转让给金保利亚洲有限公司，相关股权变更手续已办理完毕。通过上述股权变更，基金中心持有公司 6,361.60 万股，占公司总股本的 25.08%，仍为公司第一大股东，金保利亚洲有限公司持有公司 3,820 万股，占公司总股本的 15.06%。公司相应变更为外商投资股份有限公司。

## **3、2006 年，沈阳房产实业有限公司所持股权被拍卖**

2006 年 11 月 6 日，根据辽宁省高级人民法院《协助执行通知书》（（2006）辽执字第 25 号），中国证券登记结算有限责任公司上海分公司出具《股权司法冻结及司法划转通知》（2006 司冻 453 号），沈阳房产实业有限公司持有并被全部冻结的 5,634.72 万股国有法人股（占公司总股本的 22.21%），经司法拍卖，

在中国证券登记结算有限责任公司上海分公司划转过户给富邦资产管理有限公司、新理益集团有限公司、北京美华恒润科贸有限公司、上海汉晟信投资有限公司。本次过户完毕后，沈阳房产实业有限公司不再持有中体产业股份；富邦资产管理有限公司、新理益集团有限公司、北京美华恒润科贸有限公司、上海汉晟信投资有限公司分别持有中体产业 1,408.68 万股，均占中体产业总股本的 5.55%，并列成为中体产业第三大股东。

#### **4、2007 年，股权分置改革**

2007 年 2 月，依据国务院国资委于 2006 年 12 月 20 日出具的《关于中体产业集团股份有限公司股权分置改革有关问题的复函》（国资产权[2006]1532 号）以及商务部出具的《商务部关于同意中体产业集团股份有限公司转股的批复》（商资批[2007]58 号），中体产业进行了股权分置改革，本次股权分置改革方案为公司非流通股股东以向流通股股东送股作为对价安排，获得流通权；全体非流通股股东以现有流通 A 股股本 7,605 万股为基数，向股权分置改革方案实施股权登记日（2007 年 1 月 30 日）登记在册的全体流通股股东每 10 股送 2.8 股，共需送出 2,129.4 万股。

同时，国家体育总局承诺，将一如既往地支持中体产业的发展。基金中心承诺在未来适当的时机，在符合国家法律法规的基础上，并履行相应的法律程序情况下，将可提供的优质资产尽可能优先注入中体产业。

#### **5、2007 年-2008 年，送转股及转股**

2007 年 4 月 12 日，经中体产业 2006 年股东大会审议通过，公司以总股本 25,364.82 万股为基数，按每 10 股送 0.5 股、每 10 股转增 7.5 股的比例实施送红股和资本公积转股，总股本增至 45,656.676 万股。

2007 年 6 月 27 日，北京兴华会计师事务所出具《验资报告》（（2007）京会兴验字第 1-42 号），对本次增资进行验资，注册资本已全部实缴。

2007 年 9 月 19 日，经中体产业 2007 年第一次临时股东大会审议通过，公司以总股本 45,656.676 万股为基数，以资本公积金按每 10 股转增 6 股的方式增加总股本，总股本增至 73,050.6816 万股。



2007年11月2日，北京兴华会计师事务所出具《验资报告》（（2007）京会兴验字第1-83号），对本次增资进行验资，注册资本已全部实缴。

2008年10月30日，商务部下发《商务部关于同意中体产业集团股份有限公司增加注册资本等事项的复函》（商资批[2008]1344号），同意公司2006年股东大会、2007年第一次股东大会审议通过的增加注册资本事项，同时鉴于公司外资持股比例已低于10%，公司不再持有外商投资企业批准证书。

## **6、2008年，送转股**

2008年8月29日，经中体产业2008年第三次临时股东大会审议通过，公司以2008年8月的总股本73,050.6816万股为基数，按每10股派发0.6股，以资本公积按每10股转增0.4股的方式增加总股本，权益分派实施后，总股本增至80,355.7498万股。

2009年9月2日，北京兴华会计师事务所出具《验资报告》（（2009）京会兴验字第6-8号），对本次增资进行验资，注册资本已全部实缴。

2010年1月25日，天津市商务委员会下发《关于同意中体产业集团股份有限公司增加注册资本的批复》（津商务资管审[2009]19号），同意中体产业增加注册资本的方案。

## **7、2011年，公司性质变更**

2011年2月10日，天津市武清区商务委员会下发《关于中体产业集团股份有限公司企业性质变更的批复》（津武商务字[2011]11号），鉴于金保利亚洲有限公司将其持有中体产业的股份全部售出，中体产业不在含有外资股份，经审核同意公司性质由合资企业变更为内资企业。

## **8、2011年，送股**

2011年4月20日，经中体产业2010年年度股东大会审议通过，公司以总股本80,355.7498万股为基数，每10股派发红股0.5股，共计分配股利40,177,875.00元。权益分派实施后，总股本增至84,373.5373万股。

2012年6月13日，北京兴华会计师事务所出具《验资报告》（（2012）京

会兴验字第 01010102 号)，对本次增资进行验资，注册资本已全部实缴。

截至 2018 年 9 月 30 日，中体产业前十大股东情况如下表所示：

序号	股东名称	持股数量（股）	持股比例（%）
1	基金中心	186,239,981	22.07
2	华体集团	27,211,719	3.23
3	中央汇金资产管理有限责任公司	26,359,200	3.12
4	中国农业银行股份有限公司—中证 500 交易型开放式指数证券投资基金	5,870,240	0.70
5	百年人寿保险股份有限公司—分红保险产品	3,876,896	0.46
6	香港中央结算有限公司	3,792,029	0.45
7	深圳市吉钰珠宝首饰有限公司	3,668,543	0.43
8	桂林	3,518,723	0.42
9	百年人寿保险股份有限公司—万能保险产品	3,190,000	0.38
10	吴建龙	2,853,675	0.34
合计		266,581,006	31.60

### 三、公司最近60个月控制权变化情况

截止本报告书签署日，上市公司的控股股东为基金中心，实际控制人为国家体育总局。上市公司的股权结构如下：

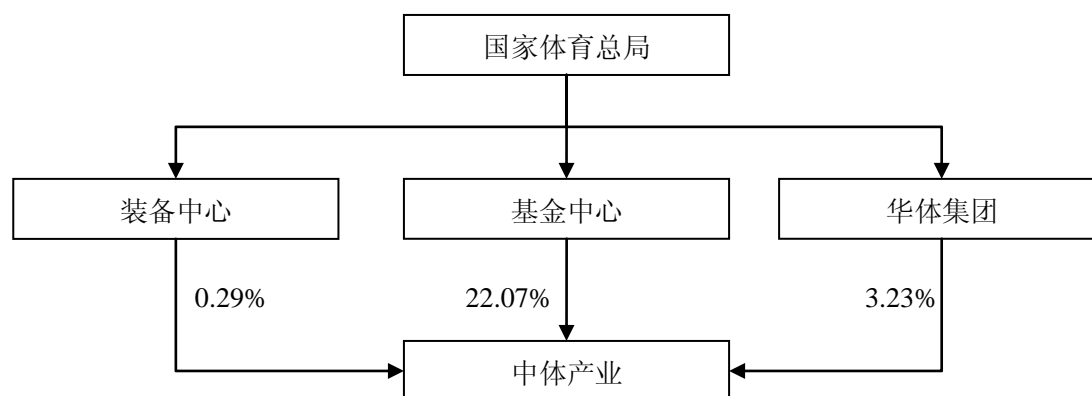

上市公司最近 60 个月控制权未发生变更。

#### （一）公司的控股股东

截止本报告书签署日，基金中心直接持有上市公司 186,239,981 股股份，占公司总股本的 22.07%，基金中心为上市公司的控股股东。

基金中心的基本情况如下：

名称	国家体育总局体育基金管理中心
单位负责人或法定代表人	彭晓
成立日期	1994-05-05
主要经营业务	筹集体育基金，促进体育事业发展。体育基金管理规章制度拟定、体育基金筹集计划拟定、体育基金筹集与保值增值活动组织、专项体育基金审核与申报、运动员伤残保险办理。

## （二）公司的实际控制人

截止本报告书签署日，国家体育总局通过基金中心、华体集团和装备中心间接持有上市公司 25.59% 股权，为上市公司的实际控制人。

## 四、公司主营业务发展情况

公司是国内最早以发展体育产业为本体的上市公司，以引领体育产业发展、成为中国体育产业国家队为目标，从体育全产业链发展向打造体育产业价值链转变，努力成为资源的整合者、规则的制定者和产业平台的搭建者。公司目前主要涵盖以下业务：专业赛事管理及运营；体育场馆咨询、设计，场馆工程建设、设施提供，场馆运营管理、赛事内容提供；体育中介服务、休闲健身等体育服务；体育彩票等相关业务；海外相关业务；体育地产等。

## 五、公司最近两年一期主要财务指标

### （一）资产负债表主要数据和财务指标

单位：万元

项目	2018年6月30日	2017年12月31日	2016年12月31日
资产总额	400,632.57	385,522.50	362,120.72
负债总额	207,877.14	193,241.22	176,474.71
所有者权益	192,755.43	192,281.28	185,646.00
归属于母公司所有者权益	163,706.95	162,988.49	159,031.94
资产负债率	51.89%	50.12%	48.73%

注：2018年6月30日的财务数据未经审计

### （二）利润表主要数据和财务指标

单位：万元

项目	2018年1-6月	2017年度	2016年度
营业收入	56,030.18	109,222.73	118,617.08

项目	2018年1-6月	2017年度	2016年度
营业利润	3,769.33	7,714.77	7,703.30
利润总额	3,840.04	7,769.98	8,400.57
净利润	2,556.75	4,648.88	6,095.69
归属于母公司所有者的净利润	2,568.09	5,811.48	6,100.99
毛利率	21.63%	24.40%	21.33%
基本每股收益（元）	0.03	0.07	0.07

注：2018年1-6月财务数据未经审计

### （三）现金流量表主要数据和财务指标

单位：万元

项目	2018年1-6月	2017年度	2016年度
经营活动产生的现金流量净额	14,588.83	21,446.99	22,999.75
投资活动产生的现金流量净额	7,780.81	-744.61	1,504.67
筹资活动产生的现金流量净额	-12,805.72	-2,010.22	-23,338.20
现金及现金等价物净增加额	9,564.22	18,691.51	1,166.87

注：2018年1-6月财务数据未经审计

## 六、上市公司及其董事、监事、高级管理人员未涉嫌犯罪或违法违规及行政处罚或刑事处罚情况

截止本报告书签署日，上市公司及其现任董事、监事、高级管理人员不存在因涉嫌犯罪正被司法机关立案侦查或涉嫌违法违规正被中国证监会立案调查的情形，不涉及与经济纠纷有关的重大民事诉讼或仲裁。最近三年，上市公司及其现任董事、监事、高级管理人员不存在受到行政处罚（与证券市场明显无关的除外）、刑事处罚的情形，不存在损害投资者合法权益和社会公共利益的重大违法行为。

## 七、上市公司及其董事、监事、高级管理人员诚信情况

截止本报告书签署日，上市公司及其现任董事、监事、高级管理人员不存在未按期偿还大额债务的情形，且最近三年，不存在未履行承诺或受到证券交易所公开谴责的情况。

## 第三节 交易对方基本情况

本次发行股份及支付现金购买资产的交易对方为 21 名，分别为华体集团、华体物业、装备中心、基金中心、天津市人民体育馆、河北省全民健身活动中心、吉林省体育局夏季竞技运动保障中心、江苏省体育总会、浙江省体育竞赛中心、江西省体育总会、河南省体育局机关服务中心、湖北省体育总会、湖南省体育总会、广东省体育局机关服务中心、海南体育职业技术学院（海南省训练竞赛管理中心）、贵州省全民健身服务中心（贵州省体育馆）、昆明体育电子设备研究所、西藏自治区竞技体育管理中心、青海省体育总会、宁夏体育总会及新疆维吾尔自治区体育局机关服务中心。

### 一、基本情况

#### （一）华体集团

##### 1、基本情况

截止本报告书签署日，华体集团基本情况如下：

名称	华体集团有限公司
类型	其他有限责任公司
住所	北京市东城区体育馆路 2 号、4 号 72 号楼四层
法定代表人	张立增
成立日期	1993 年 3 月 1 日
营业期限至	2055 年 10 月 31 日
注册资本	27,364 万元
统一社会信用代码	911100001014895547
经营范围	工程技术咨询；体育场馆建筑工程设计；计算机系统集成；项目投资管理；技术开发；物业管理；信息咨询（不含中介服务）；销售建筑材料、体育用品；组织文化体育活动（组织承办体育比赛除外）；健身服务；房地产开发。（企业依法自主选择经营项目，开展经营活动；依法须经批准的项目，经相关部门批准后依批准的内容开展经营活动；不得从事本市产业政策禁止和限制类项目的经营活动。）

##### 2、历史沿革及股本变动情况

###### （1）设立

华体集团的前身北京华体实业总公司是由国家体委行政事务管理部申请组

建的全民所有制企业。

1993年2月5日，国家体委行政事务管理部签署了《北京华体实业总公司组织章程》，载明北京华体实业总公司的注册资金总额为300万元，其中固定资金200万元，流动资金100万元，均由主办单位筹措。经国家国有资产管理局验证，资金来源真实可靠。

1993年2月10日，中华人民共和国国家体育运动委员会下发《关于成立北京华体实业总公司的批复》（（93）体行字22号），载明经研究同意成立北京华体实业总公司。

1993年3月1日，北京市崇文区工商行政管理局核发了企业法人经营执照（注册号：03106464）。

## （2）主管单位变更

1994年11月4日，中华人民共和国国家体育运动委员会下发《关于组建国家体委机关服务中心的通知》，决定撤销国家体委行政事务管理部，组建国家体委机关服务中心，将原行政事务管理部承担的行政管理职能划归机关服务中心。

据此，北京华体实业总公司的主管单位变更为国家体委机关服务中心。

## （3）第一次增资

1999年9月13日，根据国家体育总局体育经济司和财政部审批的《企业国有资产变动产权登记表》，北京华体实业总公司的注册资金由300万元增加至1,000万元。

1999年9月16日，北京市崇文区工商管理换发了企业法人经营执照。

## （4）第二次增资

2003年3月24日，根据财政部审批的企业国有资产产权变动情况，北京华体实业总公司的注册资金由1,000万元增加至2,000万元。

2003年4月11日，北京市崇文区工商行政管理局换发了企业法人经营执

照。

### （5）改制及更名

2005年10月10日，体育总局下发《关于同意北京华体实业总公司进行公司制改组的批复》（体经济字[2005]594号），同意北京华体实业总公司按照现代企业制度改制为有限责任公司；同意将原企业评估后的净资产1.98亿元中的461.86万元转为改制后企业的负债以解决原企业的历史遗留问题；将1.8亿元净资产作为改制后企业的注册资本，鉴于体育总局已经同意追认机关服务中心与中国奥林匹克委员会对北京华体实业总公司的事实联营关系，根据《关于中国奥委会与机关服务中心对北京华体实业总公司事实联营关系的确认书》以及《北京华体实业总公司初始投资专项审计报告》，中国奥林匹克委员会占北京华体实业总公司权益的60%（即1.08亿元），机关服务中心占北京华体实业总公司权益的40%（即0.72亿元）；同意将1,355.48万元净资产转化为改制后企业的资本公积。

2005年10月27日，国家工商行政管理局核发了《企业名称变更核准通知书》（（国）名称变核内字[2005]第610号），同意“北京华体实业总公司”的企业名称变更为“华体集团有限公司”。

2005年11月1日，北京市工商行政管理局核发了企业法人经营执照。

华体集团改制设立时的股权结构如下：

序号	股东姓名	出资额（万元）	出资比例（%）
1	中国奥林匹克委员会	10,800	60
2	国家体育总局机关服务中心	7,200	40
合计		18,000	100.00

### （6）第三次增资

2016年9月8日，华体集团2016年第三次股东会决议，确认截至评估基准日2016年2月29日，华体集团所有者权益评估值为78,471.69万元；同意国家体育彩票中心以所持有的中体产业3.2251%的股权（即27,211,719股）作为出资方式向华体集团投资，该股权的评估值为40,814.04万元，其中9,364万元计入实收资本，剩余31,450.04万元计入资本公积。

2017年5月11日，北京市工商行政管理局换发了企业法人经营执照。

本次变更完成后，华体集团的股权结构如下：

序号	股东姓名	出资额（万元）	出资比例（%）
1	中国奥林匹克委员会	10,800	39.47
2	国家体育彩票中心	9,364	34.22
3	国家体育总局机关服务中心	7,200	26.31
合计		27,364	100.00

### 3、最近三年的主营业务发展状况

华体集团业务涵盖体育设施建设全产业链，向客户提供贯穿体育场馆建设全过程咨询、可行性研究、规划设计、项目管理、场馆智能化、施工、监理、标准化服务等一体化解决方案，并以专项总包角色运作国内多项大型体育设施建设项目；在体育场馆经营、组织承办体育赛事活动以及大型体育类展会服务业务方面，具有丰富实践经验；同时近年华体集团不断创新商业模式，大力拓展新型业务，并在体育彩票专业服务、体育地产、电子竞技、互联网+体育、体育培训、体育教育、体育旅游、高科技体育产品及设备研发等领域取得突破性进展。

### 4、最近两年主要财务指标

华体集团最近两年的主要财务数据（合并报表）如下：

单位：元

项目	2017.12.31	2016.12.31
资产总计	956,864,304.79	1,224,414,190.35
负债合计	221,498,385.40	244,165,353.89
所有者权益合计	735,365,919.39	980,248,836.46
项目	2017 年度	2016 年度
营业收入	385,591,252.15	375,909,053.09
营业利润	29,776,395.59	1,337,515.96
净利润	26,847,884.74	-2,601,855.54
经营活动产生的现金流量净额	12,220,896.67	-22,618,627.06

注：上表中数据经中喜会计师事务所（特殊普通合伙）审计



## 5、主要下属企业

截止本报告书签署日，华体集团除持有标的资产、上市公司股份外主要下属企业如下：

序号	企业名称	注册资本	持股比例	主营业务
1	华体博联（北京）体育发展有限公司	2,000 万元	100%	体育运动项目经营（高危险性运动项目除外）；组织文化艺术交流活动；从事体育经纪业务；代售门票；技术推广服务；承办展览展示；企业管理咨询；出租商业用房；出租办公用房；设计、制作、代理、发布广告；销售体育用品（含健身器材）；（企业依法自主选择经营项目，开展经营活动；互联网信息服务以及依法须经批准的项目，经相关部门批准后依批准的内容开展经营活动；不得从事本市产业政策禁止和限制类项目的经营活动。）
2	北京华体领越体育科技发展有限公司	1,000 万元	30%	体育技术开发、咨询、转让、服务、推广（企业依法自主选择经营项目，开展经营活动；依法须经批准的项目，经相关部门批准后依批准的内容开展经营活动；不得从事本市产业政策禁止和限制类项目的经营活动）
3	北京华体体育场馆施工有限责任公司	1,000 万元	5.1%	专业承包；城市园林绿化；体育设施设备、器材安装；体育设施建设工艺技术咨询；家居装饰；雨污水、上下水管道、城市道路施工；销售建筑材料、体育设备器材、服装；零售农业机械；种植草坪（限分支机构经营）；委托加工；施工总承包、劳务分包。 （企业依法自主选择经营项目，开展经营活动；依法须经批准的项目，经相关部门批准后依批准的内容开展经营活动；不得从事本市产业政策禁止和限制类项目的经营活动。）
4	北京华体世纪物业管理有限公司	500 万元	100%	接受委托从事物业管理；从事房地产经纪业务；劳务服务；洗衣；彩扩；打字；停车场经营；销售民用建材、空调制冷设备、电器设备、日用百货；供暖服务（燃煤、燃油热力供应除外） （企业依法自主选择经营项目，开展经营活动；依法须经批准的项目，经相关部门批准后依批准的内容开展经

序号	企业名称	注册资本	持股比例	主营业务
				营活动；不得从事本市产业政策禁止和限制类项目的经营活动）
5	北京建宇工程管理股份有限公司	3,631 万元	89.72%	建设工程项目管理。（企业依法自主选择经营项目，开展经营活动；依法须经批准的项目，经相关部门批准后依批准的内容开展经营活动；不得从事本市产业政策禁止和限制类项目的经营活动。）
6	光大利得资产管理（上海）有限公司	200 万元	5%	资产管理，投资管理，企业管理，投资咨询（除经纪），财务咨询（不得从事代理记账）。【依法须经批准的项目，经相关部门批准后方可开展经营活动】

## 6、权属及控制关系

截止本报告书签署日，华体集团的实际控制人为体育总局，与实际控制人之间的股权结构如下图所示：

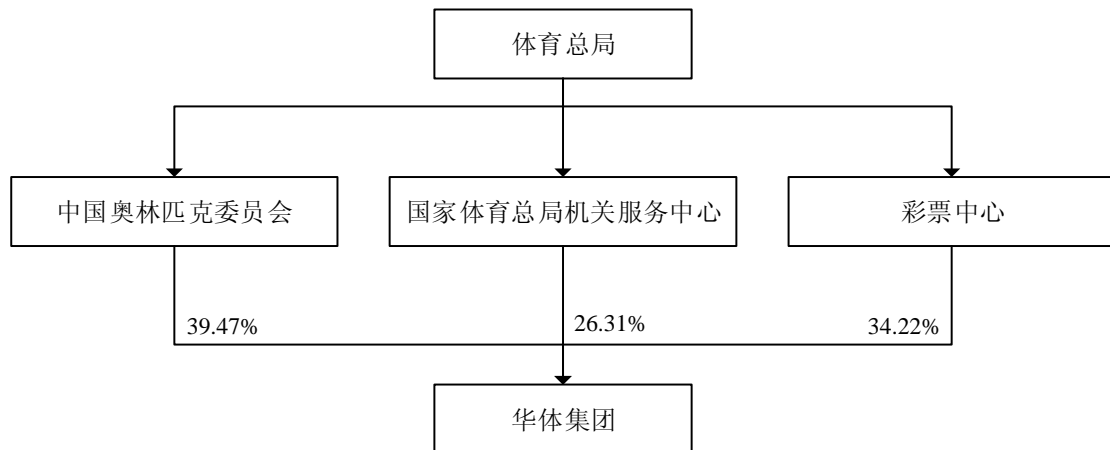

## 7、华体集团及其主要管理人员最近五年受到行政和刑事处罚、涉及诉讼或者仲裁情况

截止本报告书签署日，华体集团及其主要管理人员最近五年内未有受过行政处罚（与证券市场明显无关的除外）、刑事处罚、或者涉及与经济纠纷有关的重大民事诉讼或者仲裁的情况。

## 8、华体集团及其主要管理人员最近五年的诚信情况

截止本报告书签署日，华体集团及其主要管理人员最近五年不存在未按期偿还大额债务、未履行承诺、被中国证监会采取行政监管措施或受到证券交易

所纪律处分的情况。

## （二）华体物业

### 1、基本情况

截止本报告书签署日，华体物业基本情况如下：

名称	北京华体世纪物业管理有限公司
类型	有限责任公司（法人独资）
住所	北京市东城区体育馆路5号
法定代表人	张金平
成立日期	2002年10月23日
营业期限至	2022年10月22日
注册资本	500万元
统一社会信用代码	911101017433172600
经营范围	接受委托从事物业管理；从事房地产经纪业务；劳务服务；洗衣；彩扩；打字；停车场经营；销售民用建材、空调制冷设备、电器设备、日用百货；供暖服务（燃煤、燃油热力供应除外）。（企业依法自主选择经营项目，开展经营活动；依法须经批准的项目，经相关部门批准后依批准的内容开展经营活动；不得从事本市产业政策禁止和限制类项目的经营活动。）

### 2、历史沿革及股本变动情况

#### （1）设立

2002年5月29日，北京华体实业总公司召开总经理办公会，同意将北京华体实业总公司物业管理中心转为法人企业，成立北京华体世纪物业管理有限公司，投入资金80万元；同意北京华体体育馆馆施工有限责任公司作为北京华体世纪物业管理有限公司的另一家股东，投入资金20万元。

北京华体实业总公司和北京华体体育馆馆施工有限责任公司签署了《投资协议》，约定共同以货币形式出资组建华体物业，其中北京华体实业总公司出资额为80万元，北京华体体育馆馆施工有限责任公司出资额为20万元。

2002年10月23日，北京市工商行政管理局核发了《企业法人营业执照》。

华体物业设立时的股权结构如下：

序号	股东姓名	出资额（万元）	出资比例（%）
1	北京华体实业总公司	80	80

2	北京华体体育场馆施工有限责任公司	20	20
合计		100	100.00

注：2005年9月，北京华体实业总公司更名为华体集团有限公司

### （2）第一次增资及股东名称变更

2005年11月，北京市工商行政管理局出具《名称变更通知》，北京华体实业总公司经核准，名称变更为华体集团有限公司。

2006年5月18日，华体物业第一届第六次股东会决议，同意北京华体实业总公司名称变更为华体集团有限公司；同意华体物业的注册资本由100万增加至300万。其中增加的194.4万元由华体集团投入，增加的5.6万元由北京华体体育场馆施工有限责任公司投入。

2006年6月7日，北京中威华浩会计师事务所有限公司出具《北京华体世纪物业管理有限公司变更验资报告》（中威验字（2006）第1011号），经审验，上述货币出资分别于2006年6月7日缴存于华体物业账户内。

2006年6月9日，北京市工商行政管理局换发了《企业法人营业执照》。

本次变更完成后，华体物业的股权结构如下：

序号	股东姓名	出资额（万元）	出资比例（%）
1	华体集团	274.4	91.47
2	北京华体体育场馆施工有限责任公司	25.6	8.53
合计		300	100.00

### （3）第二次增资及经营范围变更

2009年3月23日，华体物业第一届第七次股东会决议，同意华体物业的注册资本由300万增加至500万。其中增加的180万元由华体集团投入，增加的20万元由北京华体体育场馆施工有限责任公司投入。

2009年4月2日，北京高商万达会计师事务所有限公司出具《北京华体世纪物业管理有限公司验资报告》（高商验字（2009）第3806号），经审验，截至2009年4月2日，华体物业已收到上述新增注册资本合计人民币200万元整，全部为货币资金投入。

2009年4月22日，北京市工商行政管理局换发了《企业法人营业执照》。

本次变更完成后，华体物业的股权结构如下：

序号	股东姓名	出资额（万元）	出资比例（%）
1	华体集团	454.4	90.88
2	北京华体体育场馆施工有限责任公司	45.6	9.12
合计		<b>500</b>	<b>100.00</b>

#### （4）第一次股权转让

2015年8月27日，华体物业第一届第5次股东会决议，同意将北京华体体育场馆施工有限责任公司持有的华体物业股权45.6万元以货币方式转让给华体集团。

华体集团与北京华体体育场馆施工有限责任公司签署了《北京华体世纪物业管理有限公司股东股权转让协议书》，载明北京华体体育场馆施工有限责任公司在自愿、平等的原则下，同意将持有的华体物业股权45.6万元以货币方式转让给华体集团。

2015年9月23日，北京市工商行政管理局换发了《企业法人营业执照》。

本次变更完成后，华体物业的股权结构如下：

序号	股东姓名	出资额（万元）	出资比例（%）
1	华体集团	500	100
合计		<b>500</b>	<b>100.00</b>

### 3、最近三年的主营业务发展状况

华体物业专业服务领域为：公寓、别墅、写字楼、办公楼、体育场馆、科技园区、住宅，并开展了多方面的项目服务，包括全面委托服务、单项委托业务、物业管理顾问以及其他形式的合作。华体物业承接了中央党校体育运动中心、研究生公寓、奥运会曲棍球和射箭场、国家体育总局汽车、摩托车训练基地、国家射击射箭运动管理中心、翌景大厦、61539部队、中国石油北京销售分公司大厦及昆仑燃气亦庄办公室、中体彩印务工厂及高档居住小区的全面物业管理。

#### 4、最近两年主要财务指标

华体物业最近两年的主要财务数据（合并报表）如下：

单位：元

项目	2017.12.31	2016.12.31
资产总计	25,985,319.19	17,815,005.68
负债合计	13,910,097.48	4,868,662.47
所有者权益合计	12,075,221.71	12,946,343.21
项目	2017 年度	2016 年度
营业收入	52,568,969.13	49,030,855.01
营业利润	-777,777.37	1,057,773.00
净利润	-758,538.12	945,487.50
经营活动产生的现金流量净额	-7,048,518.94	2,105,479.82

注：上表中数据经中喜会计师事务所（特殊普通合伙）审计

#### 5、主要下属企业

截止本报告书签署日，华体物业除标的资产外主要下属企业如下：

序号	企业名称	注册资本	持股比例	主营业务
1	北京华体欣安酒店管理有限公司	50 万元	100%	餐饮服务；酒店管理；企业管理；承办展览展示活动；清洁服务；销售日用品。（企业依法自主选择经营项目，开展经营活动；餐饮服务以及依法须经批准的项目，经相关部门批准后依批准的内容开展经营活动；不得从事本市产业政策禁止和限制类项目的经营活动。）
2	北京建宇工程管理服务股份有限公司	3,631 万元	10.28	建设工程项目管理。（企业依法自主选择经营项目，开展经营活动；依法须经批准的项目，经相关部门批准后依批准的内容开展经营活动；不得从事本市产业政策禁止和限制类项目的经营活动。）

#### 6、控股股东、实际控制人情况

##### （1）与控股股东、实际控制人之间的股权控制关系

截止本报告书签署日，华体物业与控股股东、实际控制人之间股权控制关系结构如下图所示：

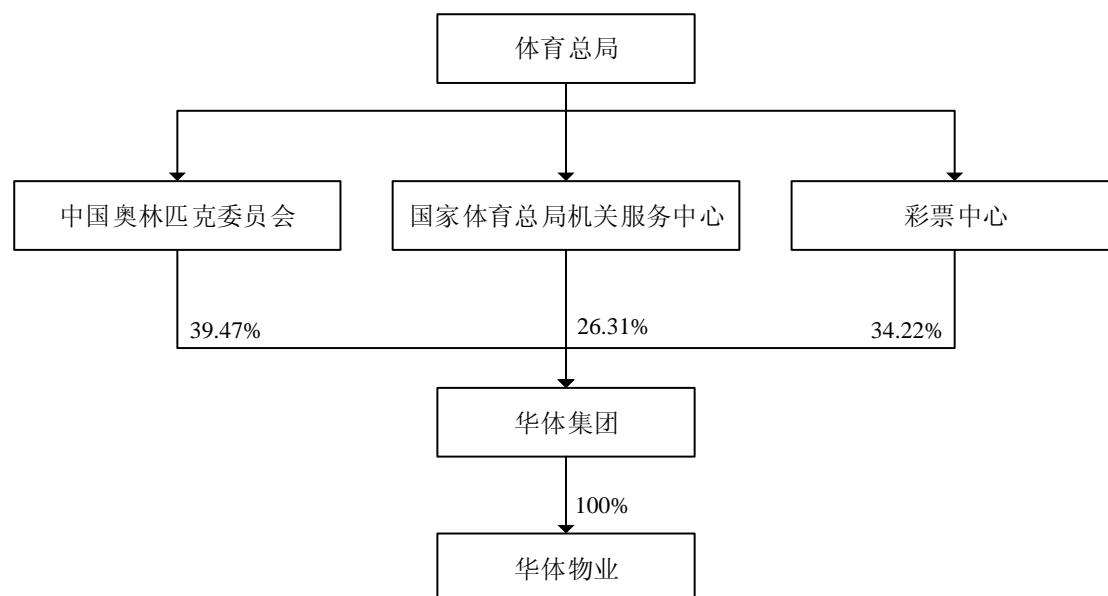

## （2）控股股东、实际控制人概览

华体物业的控股股东为华体集团，实际控制人为体育总局。

## 7、华体物业及其主要管理人员最近五年受到行政和刑事处罚、涉及诉讼或者仲裁情况

截止本报告书签署日，华体物业及其主要管理人员最近五年内未有受过行政处罚（与证券市场明显无关的除外）、刑事处罚、或者涉及与经济纠纷有关的重大民事诉讼或者仲裁的情况。

## 8、华体物业及其主要管理人员最近五年的诚信情况

截止本报告书签署日，华体物业及其主要管理人员最近五年不存在未按期偿还大额债务、未履行承诺、被中国证监会采取行政监管措施或受到证券交易所纪律处分的情况。

## （三）装备中心

### 1、基本情况

截止本报告书签署日，装备中心基本情况如下：

名称	国家体育总局体育器材装备中心
法人性质	事业单位
统一社会信用代码	121000004000137406

住所	北京市东城区体育馆路3号
法定代表人	闫玉丰
经费来源	财政补助、上级补助、事业收入
开办资金	4,200万元
举办单位	国家体育总局
宗旨和业务范围	为发展体育事业提供器材装备服务。体育器材装备订购与调拨；体育器材设备审定与体育用品标准拟定；体育用品展览会组织；体育器材装备仓储运输服务；综合性体育大赛中国体育代表团队名称和标志使用赞助征集；中国奥委会商用徽记特许使用审批；境外体育用品考察组织；相关信息与咨询服务

## 2、历史沿革及开办资金变动情况

装备中心系的前身是国家体育运动委员会体育器材装备中心，成立于1994年6月，2001年5月机构更名为国家体育总局体育器材装备中心，为体育总局直属事业单位。

装备中心原开办资金为1,136万元，2006年申请增加开办资金2,864万元，2006年3月21日，中辰兴会计师事务所有限责任公司出具《报告书》（（2006）中辰兴验字第304号），为新增开办资金进行了审验。本次增加开办资金后，装备中心的开办资金为4,200万元。

截止本报告书签署日，装备中心最近三年的开办资金未发生变更。

## 3、最近三年的主要业务发展状况

装备中心为发展体育事业提供器材装备服务、体育器材装备订购和调拨、体育器材设备审定与体育用品标准拟定、体育用品展览会组织、体育器材装备仓储运输服务、综合体育大赛中国体育代表团队名称和标志使用赞助征集、中国奥委会商用徽记特许使用审批、委托承担中国奥委会知识产权保护工作、境外体育用品考察组织、相关信息与咨询服务，根据体育产业工作需要，组织开展基础性调查研究，收集单项协会、地方体育部门、体育企业等服务对象的发展现状、政策需求等情况，整理相关数据和材料；按照体育总局和国家统计局的工作要求，配合统计部门开展体育产业统计工作，并组织统计数据开发；根据《国家体育产业基地管理办法（试行）》，负责组织申报、开展程序性预审，组织专家评审和实地考察；组织开展产业基地年度会议、计划总结和按期考核等；负责协调组织相关单位、科研机构及社会力量开展体育产业基础理论研究



工作；协助国家体育总局经济司负责全国体育产业工作会等会议组织工作，及其他与体育产业相关事务性工作；在体育总局职能部门的指导下，根据体育产业人才培养计划，负责组织开展人才培养、培训工作；负责海峡两岸体育产业研讨会相关组织工作；在国家体育总局外联司、经济司的指导下，组织开展体育产业领域的国际交流。

#### 4、最近两年主要财务指标

装备中心最近两年的主要财务数据如下：

单位：元

项目	2017.12.31	2016.12.31
资产总计	373,051,084.65	430,280,458.90
负债合计	101,945,591.96	144,284,957.65
所有者权益合计	271,105,492.69	285,995,501.25
项目	2017 年度	2016 年度
年初结转和结余	601,705.99	7,931,862.82
收入合计	24,889,709.96	175,191,160.10
用事业基金弥补收支差额	14,375,543.86	-
支出合计	37,450,094.25	164,612,496.39
结余分配	624,406.15	17,543,985.92
年末结转和结余	1,792,459.41	966,540.61

注：上表中数据未经审计。

#### 5、主要下属企业

截止本报告书签署日，装备中心除持有标的资产、上市公司股份外主要下属企业如下：

序号	企业名称	注册资本	持股比例	主营业务
1	华兴体育用品发展中心	300 万元	100%	开发、销售文化体育用品、电子仪器仪表、电子计算机及外部设备、五金交电、建筑材料、金属材料、化工产品（不含一类易制毒化学品及危险化学品）、汽车配件；承办展览展示；仓储服务；设备租赁及维修；技术咨询、技术服务；组织文化交流活动（不含演出）；货物进出口；技术进出口；

序号	企业名称	注册资本	持股比例	主营业务
				代理进出口。

## 6、权属及控制关系

装备中心的举办单位为体育总局。

## 7、装备中心及其主要管理人员最近五年受到行政和刑事处罚、涉及诉讼或者仲裁情况

截止本报告书签署日，装备中心及其主要管理人员最近五年内未有受过行政处罚（与证券市场明显无关的除外）、刑事处罚、或者涉及与经济纠纷有关的重大民事诉讼或者仲裁的情况。

## 8、装备中心及其主要管理人员最近五年的诚信情况

截止本报告书签署日，装备中心及其主要管理人员最近五年不存在未按期偿还大额债务、未履行承诺、被中国证监会采取行政监管措施或受到证券交易所纪律处分的情况。

## （四）基金中心

### 1、基本情况

截止本报告书签署日，基金中心基本情况如下：

名称	国家体育总局体育基金管理中心
法人性质	事业单位
统一社会信用代码	12100000400018277N
住所	北京市崇文区体育馆路5号东楼4层
法定代表人	彭晓
经费来源	财政补助、事业、利息收入、投资收益
开办资金	1,835 万元
举办单位	体育总局
宗旨和业务范围	筹集体育基金，促进体育事业发展。体育基金管理规章制度拟定，体育基金筹集计划拟定，体育基金筹集与保值增值活动组织，专项体育基金审核与申报 运动员伤残保险办理。

### 2、历史沿革及开办资金变动情况

1994 年 4 月，中华人民共和国体育运动委员会下发《关于组建国家体委体

育基金筹集中心的通知》（（94）体人字 366 号），为加强对体育基金的筹集和管理，经中央机构编制委员会批准，成立国家体委体育基金筹集中心。

2002 年 5 月，体育总局下发《关于将体育基金筹集中心更名为体育基金管理中心的通知》（体人字（2002）166 号），国家体委体育基金筹集中心更名为“国家体育总局体育基金管理中心”，基金中心的主要任务是根据国家有关基金管理的法律、法规，做好体育基金的筹集、管理工作以及划归中华全国体育基金会的企业管理工作。目前，基金中心的开办资金为 1,835 万元。

### 3、最近三年的主要业务发展状况

基金中心的主要职责是：

（1）研究制定有关体育基金管理政策、规章制度、拟定体育基金发展规划和计划；

（2）负责受理加入中华全国体育基金会的各专项体育基金的申报审核工作；

（3）负责体育基金的宣传工作，积极进行市场开发，通过开展各种活动广泛筹集体育基金；

（4）根据国家有关政策法规，积极研究基金保值增值手段，使基金安全、增值；

（5）负责与国际基金组织的联络，开展国际交往和合作；

（6）承办运动员伤残保险等具体工作；

（7）按国家规定管理划归体育基金中心和体育基金会的国有资产，保证国有资产利益的最大化；

（8）体育总局交办的其他工作。

### 4、最近两年主要财务数据

基金中心最近两年的主要财务数据如下：

单位：元

项目	2017.12.31	2016.12.31
资产总计	228,839,776.00	235,846,416.18
负债合计	1,358,758.92	1,022,515.80
净资产合计	227,481,017.08	234,823,900.38
项目	2017 年度	2016 年度
年初结转和结余	47,709.00	31,676.00
收入合计	12,045,188.92	12,522,689.83
用事业基金弥补收支差额	7,450,771.46	4,652,207.20
支出合计	19,531,746.88	17,158,864.03
结余分配	-	-
年末结转和结余	11,922.50	47,709.00

注：上表中数据未经审计。

## 5、主要下属企业

截止本报告书签署日，基金中心除持有标的资产、上市公司股份外，不存在其他下属企业。

## 6、权属及控制关系

基金中心的举办单位为体育总局。

## 7、基金中心及其主要管理人员最近五年受到行政和刑事处罚、涉及诉讼或者仲裁情况

### （1）2013年张新生与基金中心人事争议仲裁

2013年5月29日，原元亨公司（1998年划转基金中心管理）职工张新生作为申请人向仲裁委递交诉基金中心的仲裁申请，要求基金中心确认与其存在人事关系并支付生活费、医疗费等相关费用。

2013年10月17日，仲裁委出具《决定书》（京人仲字[2013]第50号），经公开开庭审理，庭审后双方达成和解，张新生提出自愿撤诉申请。仲裁委决定准予张新生撤诉，撤回仲裁申请。

### （2）2015年张继东与基金中心人事争议仲裁及诉讼

原基金中心职工张继东向仲裁委提起仲裁申请，请求确认自从1998年8月

20日至2015年之间与基金中心存在人事关系。2015年10月9日，仲裁委出具《不予受理决定书》（京劳人仲字[2015]第682号），因张继东提交的请求不符合仲裁委的受案范围，决定不予受理。

上述《不予受理决定书》出具后，张继东向北京市东城区人民法院提起诉讼，要求：1、确认张继东与基金中心之间自1998年8月20日至今存在人事关系；2、诉讼费由基金中心承担。2015年11月27日，北京市东城区人民法院出具《民事裁定书》（（2015）东民初字第16374号），经审理，北京市东城区人民法院裁定驳回原告张继东的起诉。

上述《民事裁定书》出具后，张继东向仲裁委提起仲裁申请，请求：1、撤销基金中心《关于辞退张继东的通知》；2、公开赔礼道歉挽回影响，赔偿各项损失；经审理，2016年1月21日，仲裁委出具《裁决书》（京劳人仲字[2016]第87号），驳回张继东上述仲裁申请。

上述《裁决书》出具后，张继东向北京市东城区人民法院提起诉讼，要求：撤销基金中心《关于辞退张继东的通知》。经审理，2016年3月10日，北京市东城区人民法院做出《民事判决书》（（2016）京0101民初2672号），撤销基金中心《关于辞退张继东的通知》。

基金中心向北京市第二中级人民法院提起上诉，经审理，2016年7月6日，北京市第二中级人民法院出具《民事判决书》（（2016）京02民终4234号），判决：1、撤销北京市东城区人民法院（2016）京0101民初2672号民事判决；2、驳回张继东的诉讼请求。上述判决为终审判决。

上述《民事判决书》出具后，张继东向北京市高级人民法院申请再审，经审理，2016年11月30日，北京市高级人民法院出具《民事裁定书》（（2016）京民申4536号），裁定驳回张继东的再审申请。

根据基金中心出具的说明，上述仲裁及诉讼事项对基金中心未产生重大影响。截止本报告书签署日，基金中心最近五年内未有受过行政处罚（与证券市场明显无关的除外）、刑事处罚、或者涉及与经济纠纷有关的重大民事诉讼或者仲裁的情况。

截止本报告书签署日，基金中心主要管理人员最近五年内未有受过行政处罚（与证券市场明显无关的除外）、刑事处罚、或者涉及与经济纠纷有关的重大民事诉讼或者仲裁的情况。

## 8、基金中心及其主要管理人员最近五年的诚信情况

2006年12月8日，在公司股权分置改革期间，体育总局承诺，将一如既往地支持公司的发展。公司控股股东基金中心承诺在未来适当的时机，在符合国家法律法规的基础上，并履行相应的法律程序情况下，将可提供的优质资产尽可能优先注入公司。

2014年8月22日，应中国证券监督管理委员会天津监管局要求，基金中心出具《关于国家体育总局体育基金管理中心对股权分置改革承诺事项说明公告》，说明其未能规范并履行资产注入承诺的原因，并披露下一步其将在符合《上市公司监管指引第4号——上市公司实际控制人、股东、关联方、收购人以及上市公司承诺及履行》及《上市公司股权分置改革管理办法》规定的前提下，转让所持公司全部股份，由受让方履行承诺事项，此项工作三年内完成。

2016年、2017年，基金中心两次尝试公开征集受让方并通过协议方式转让所持公司股份，但均未产生符合条件的意向受让方。截止本报告书签署日，基金中心尚未履行完毕资产注入承诺及转让股份承诺。

公司于2018年6月26日召开的第七届董事会2018年第九次临时会议审议通过《关于变更公司大股东承诺的议案》，同意：1、将资产注入承诺的履行主体由公司大股东基金中心变更为同属国家体育总局控制的公司第二大股东华体集团；2、华体集团通过本次重组交易履行完毕资产注入承诺后，豁免公司大股东曾作出的资产注入承诺及转让股份承诺。独立董事对上述事项发表了独立意见，公司监事会审议通过上述议案，此议案尚需提交公司股东大会审议批准。

除上述情形外，截止本报告书签署日，基金中心最近五年不存在其他未按期偿还大额债务、未履行承诺及被中国证监会采取行政监管措施或受到证券交易所纪律处分等情况。

截止本报告书签署日，基金中心主要管理人员最近五年不存在未按期偿还

大额债务、未履行承诺、被中国证监会采取行政监管措施或受到证券交易所纪律处分的情况。

## （五）天津市人民体育馆

### 1、基本情况

截止本报告书签署日，天津市人民体育馆基本情况如下：

名称	天津市人民体育馆
法人性质	事业单位
统一社会信用代码	121200004012044509
住所	天津市和平区贵州路 33 号
法定代表人	黄清海
经费来源	财政补助
开办资金	982 万元
举办单位	天津市体育局
宗旨和业务范围	提供训练基地与相关服务，促进体育事业发展。训练场地提供与管理 体育训练后勤保障 训练比赛器材布置与安装 后备人才培养 承办国际、国内体育比赛、文艺演出、大型会议、大型展览 各种群众体育健身开放活动

### 2、历史沿革及开办资金变动情况

天津市人民体育馆始建于 1954 年，于 1956 年正式启动，是天津市体育局下属的事业单位。

### 3、最近三年的主要业务发展状况

天津市人民体育馆曾承接庆祝建国 50 周年、天津市月季花节、中国京剧节开幕、中俄青少年友好运动会开幕式等重大集会和庆典，承接了国际、国内的重大体育赛事，如 2017 年第十三届全运会女子排球比赛、第 36 届亚洲乒乓球锦标赛、全国男子篮球联赛、全国男、女子排球联赛等。最近三年的主要业务为提供训练基地与相关服务、体育训练后勤保障、训练比赛器材布置与安装、承办国际、国内体育比赛、文艺演出、大型会议、大型展览及各种群众体育健身开放活动。

### 4、最近两年主要财务指标

天津市人民体育馆最近两年的主要财务数据如下：

单位：元

项目	2017.12.31	2016.12.31
资产总计	13,667,261.59	12,636,099.56
负债合计	544,234.43	453,325.75
所有者权益合计	13,123,027.16	12,182,773.81
项目	2017 年度	2016 年度
年初结转和结余	2,676,526.57	1,275,930.50
收入合计	8,504,614.60	7,937,077.60
用事业基金弥补收支差额	-	-
支出合计	7,817,810.89	6,536,481.53
结余分配	-	-
年末结转和结余	3,363,330.28	2,676,526.57

注：上表中数据未经审计。

## 5、主要下属企业

截止本报告书签署日，天津市人民体育馆除标的资产外，不存在其他下属企业。

## 6、权属及控制关系

天津市人民体育馆的举办单位为天津市体育局。

## 7、天津市人民体育馆及其主要管理人员最近五年受到行政和刑事处罚、涉及诉讼或者仲裁情况

截止本报告书签署日，天津市人民体育馆及其主要管理人员最近五年内未有受过行政处罚（与证券市场明显无关的除外）、刑事处罚、或者涉及与经济纠纷有关的重大民事诉讼或者仲裁的情况。

## 8、天津市人民体育馆及其主要管理人员最近五年的诚信情况

截止本报告书签署日，天津市人民体育馆及其主要管理人员最近五年不存在未按期偿还大额债务、未履行承诺、被中国证监会采取行政监管措施或受到证券交易所纪律处分的情况。

## （六）河北省全民健身活动中心



## 1、基本情况

截止本报告书签署日，河北省全民健身活动中心基本情况如下：

名称	河北省全民健身活动中心
法人性质	事业单位
统一社会信用代码	121300007777396644
住所	石家庄市中山东路 338 号
法定代表人	王玉海
经费来源	自收自支
开办资金	3564.2 万元
举办单位	河北省体育局
宗旨和业务范围	主要负责石家庄、廊坊、沧州中心场馆和崇礼高原滑雪基地的体育设施管理、经营服务开发工作，负责编制、出版、发行《体育生活报》

## 2、历史沿革及开办资金变动情况

2004 年 10 月，根据河北省机构编制委员会办公室文件《河北省机构编制委员会办公室关于组建河北省全民健身活动中心的批复》（冀机编办[2004]123 号），河北省全民健身活动中心组建设立。

## 3、最近三年的主要业务发展状况

河北省全民健身活动中心主要负责石家庄、廊坊、沧州中心场馆和崇礼高原滑雪基地的体育设施管理、经营服务开发工作，负责编制、出版、发行《体育生活报》。河北省全民健身活动中心场馆主要业务为游泳馆的运营，同时配置了食品店、体育用品商店等附属服务设施，给广大群众提供一个安全舒适的健身环境。

## 4、最近两年主要财务数据

河北省全民健身活动中心最近两年的主要财务数据如下：

单位：元

项目	2017.12.31	2016.12.31
资产合计	32,560,530.84	34,897,270.49
负债合计	1,808,494.41	2,765,964.43
所有者权益合计	30,752,036.43	32,131,306.06

项目	2017 年度	2016 年度
营业收入	7,996,584.90	8,713,577.16
营业利润	-1,936,807.77	-1,614,790.81
净利润	-1,544,845.15	-1,182,943.42

注：上表中数据未经审计。

## 5、主要下属企业

截止本报告书签署日，河北省全民健身活动中心除标的资产外主要下属企业如下：

序号	企业名称	持股比例	经营范围
1	河北省全民健身活动中心沧州分部	100%	场馆租赁。（依法须经批准的项目，经相关部门批准后方可开展经营活动）

## 6、权属及控制关系

河北省全民健身活动中心的举办单位为河北省体育局。

## 7、河北省全民健身活动中心及其主要管理人员最近五年受到行政和刑事处罚、涉及诉讼或者仲裁情况

截止本报告书签署日，河北省全民健身活动中心及其现任主要管理人员最近五年内未有受过行政处罚（与证券市场明显无关的除外）、刑事处罚、或者涉及与经济纠纷有关的重大民事诉讼或者仲裁的情况。

## 8、河北省全民健身活动中心及其主要管理人员最近五年的诚信情况

截止本报告书签署日，河北省全民健身活动中心及其主要管理人员最近五年不存在未按期偿还大额债务、未履行承诺、被中国证监会采取行政监管措施或受到证券交易所纪律处分的情况。

## （七）吉林省体育局夏季竞技运动保障中心

### 1、基本情况

截止本报告书签署日，吉林省体育局夏季竞技运动保障中心基本情况如下：

名称	吉林省体育局夏季竞技运动保障中心
法人性质	事业单位
统一社会信用代码	1222000006462631XR

住所	长春市自由大路 2476 号
法定代表人	马庆禄
经费来源	全额拨款、自收自支
开办资金	7,229 万元
举办单位	吉林省体育局
宗旨和业务范围	为我省夏季竞技体育训练比赛和机关后勤提供服务保障。负责为我省夏季竞技运动项目提供训练比赛场地与服务保障；承担省体育局机关后勤保障等相关工作

## 2、历史沿革及开办资金变动情况

吉林省体育局夏季竞技运动保障中心，原为吉林省体育局后勤服务中心，成立于 1998 年 6 月。2012 年 10 月 22 日，吉林省机构编制委员会办公室印发《关于调整吉林省体育局所属事业单位机构设置等事宜的批复》（吉编事字[2012]273 号），撤销吉林省体育局房产维修管理站、吉林省体育局后勤服务中心，整合组建吉林省体育局训练基地管理中心。2016 年 12 月 8 日，吉林省机构编制委员会办公室印发《关于吉林省体育局训练基地管理中心和长春冰上训练基地更名的批复》（吉编事字[2016]191 号），吉林省体育局训练基地管理中心更名为吉林省体育局夏季竞技运动保障中心。

## 3、最近三年的主要业务发展状况

吉林省体育局夏季竞技运动保障中心主要负责为吉林省夏季竞技体育训练比赛和机关后勤提供服务保障。负责为吉林省夏季竞技运动项目提供训练比赛场地与服务保障；承担省体育局机关后勤保障等相关工作。

## 4、最近两年主要财务数据

吉林省体育局夏季竞技运动保障中心最近两年的主要财务数据如下：

单位：元

项目	2017.12.31	2016.12.31
资产总计	109,253,934.68	101,834,184.78
负债合计	1,614,980.20	307,319.42
净资产合计	107,638,954.48	101,526,865.36
项目	2017 年度	2016 年度
年初结转和结余	26,353,259.94	21,901,787.02

收入合计	21,564,255.78	17,761,101.32
用事业基金弥补收支差额	-	-
支出合计	19,095,206.66	13,895,628.40
结余分配	-	-
年末结转和结余	28,822,309.06	25,767,259.94

注：上表中数据未经审计。

## 5、主要下属企业

截止本报告书签署日，吉林省体育局夏季竞技运动保障中心除标的资产外，不存在其他下属企业。

## 6、权属及控制关系

吉林省体育局夏季竞技运动保障中心的举办单位为吉林省体育局。

## 7、吉林省体育局夏季竞技运动保障中心及其主要管理人员最近五年受到行政和刑事处罚、涉及诉讼或者仲裁情况

根据吉林省纪委监委网站 2018 年 8 月 31 日公告，吉林省体育局夏季竞技运动保障中心主任马庆禄涉嫌严重违纪违法，经吉林省纪委省监委指定，目前正在接受辽源市纪委市监委纪律审查和监察调查。截止本报告书签署日，纪律审查和监察调查尚无结果。

除上述情形外，截止本报告书签署日，吉林省体育局夏季竞技运动保障中心及其主要管理人员最近五年内未有受过行政处罚（与证券市场明显无关的除外）、刑事处罚、或者涉及与经济纠纷有关的重大民事诉讼或者仲裁的情况。

## 8、吉林省体育局夏季竞技运动保障中心及其主要管理人员最近五年的诚信情况

截止本报告书签署日，吉林省体育局夏季竞技运动保障中心及其主要管理人员最近五年不存在未按期偿还大额债务、未履行承诺、被中国证监会采取行政监管措施或受到证券交易所纪律处分的情况。

## （八）江苏省体育总会

### 1、基本情况

截止本报告书签署日，江苏省体育总会基本情况如下：

名称	江苏省体育总会
法人性质	社会团体
统一社会信用代码	51320000509195023C
住所	南京市广州路 191 号
法定代表人	陈刚
活动区域	江苏省
注册资金	24 万元
业务主管单位	江苏省体育局
业务范围	协助组织比赛、宣传普及、研究、交流培训等

## 2、历史沿革及注册资金变动情况

江苏省体育总会成立于 1953 年 4 月，是全省性群众体育组织，是依法成立的非营利性社团法人。江苏省体育总会注册资金 24 万元。

## 3、最近三年的主要业务发展状况

江苏省体育总会是全省性群众体育组织，是依法成立的非营利性社团法人，是中华全国体育总会的单位会员。江苏省体育总会主要业务为协助组织比赛、宣传普及、研究、交流、培训等。

## 4、最近两年主要财务指标

江苏省体育总会最近两年的主要财务数据如下：

单位：元

项目	2017.12.31	2016.12.31
资产总计	6,160,036.32	6,664,424.73
负债合计	391,770.32	428,363.60
净资产合计	5,768,266.00	6,236,061.13
项目	2017 年度	2016 年度
收入合计	10,981,280.00	10,832,500.00
支出合计	11,533,612.13	10,105,300.21
年末结转和结余	733,862.27	3,759,390.61

注：上表中数据未经审计。

## 5、主要下属企业

截止本报告书签署日，江苏省体育总会除标的资产外，不存在其他下属企业。

## 6、权属及控制关系

江苏省体育总会的登记管理机关是江苏省民政厅，业务主管单位是江苏省体育局。

江苏省体育总会的最高权力机构是全省代表大会，委员会是代表大会的执行机构，设立常务委员会对委员会负责。

## 7、江苏省体育总会及其主要管理人员最近五年受到行政和刑事处罚、涉及诉讼或者仲裁情况

截止本报告书签署日，江苏省体育总会及其主要管理人员最近五年内未有受过行政处罚（与证券市场明显无关的除外）、刑事处罚、或者涉及与经济纠纷有关的重大民事诉讼或者仲裁的情况。

## 8、江苏省体育总会及其主要管理人员最近五年的诚信情况

截止本报告书签署日，江苏省体育总会及其主要管理人员最近五年不存在未按期偿还大额债务、未履行承诺、被中国证监会采取行政监管措施或受到证券交易所纪律处分的情况。

## （九）浙江省体育竞赛中心

### 1、基本情况

截止本报告书签署日，浙江省体育竞赛中心基本情况如下：

名称	浙江省体育竞赛中心
法人性质	事业单位
统一社会信用代码	12330000726600208M
住所	浙江省杭州市下城区体育场路 212 号省体育大厦 11 楼
法定代表人	陶自力
经费来源	财政适当补助
开办资金	2,600 万元
举办单位	浙江省体育局

宗旨和业务范围	组织指导体育竞赛，促进体育运动发展。 承办各类体育竞赛、体育表演、体育技术培训等工作
---------	--

## 2、历史沿革及开办资金变动情况

2000年11月27日，根据浙江省机构编制委员会《关于建立浙江省体育竞赛中心的批复》（浙编[2000]70号）的文件，批准组建浙江省体育竞赛中心。

## 3、最近三年的主要业务发展状况

浙江省体育竞赛中心主要业务为做好浙江竞技体育的服务工作，主要包括青少年和学校阳光体育的各项赛事，配合省局抓好体育后备人才的培养；以大赛为龙头，办好杭州马拉松和环太湖国际公路自行车两项大赛；自主策划环浙江自行车公开赛、中美篮球对抗赛、浙江马拉松系列赛等一批体育赛事；通过浙江马拉松及路跑协会做好全省路跑赛事的指导和规范工作；协助总局，联合各地开发承办群众喜爱的各类体育赛事，做好对全省优秀体育品牌赛事的评估；积极引进国内外大赛，提升浙江体育赛事的整体水平与规格，提高办赛水平，培养体育专业竞赛人才，推动浙江体育事业的发展。

## 4、最近两年主要财务数据

浙江省体育竞赛中心最近两年的主要财务数据如下：

单位：元

项目	2017.12.31	2016.12.31
资产合计	39,604,982.40	37,311,927.75
负债合计	257,586.26	43,282.03
净资产合计	39,347,396.14	37,268,645.72
项目	2017年度	2016年度
年初结转和结余	803,698.74	3,015,323.79
收入合计	16,230,036.16	17,755,445.59
用事业基金弥补收支差额	-	-
支出合计	12,725,309.61	14,495,553.71
结余分配	2,588,746.98	4,782,801.04
年末结转和结余	1,719,678.31	1,492,414.63

注：上表中数据未经审计。

## 5、主要下属企业

截止本报告书签署日，浙江省体育竞赛中心除标的资产外，不存在其他下属企业。

## 6、权属及控制关系

浙江省体育竞赛中心的举办单位为浙江省体育局。

## 7、浙江省体育竞赛中心及其主要管理人员最近五年受到行政和刑事处罚、涉及诉讼或者仲裁情况

截止本报告书签署日，浙江省体育竞赛中心及其现任主要管理人员最近五年内未有受过行政处罚（与证券市场明显无关的除外）、刑事处罚、或者涉及与经济纠纷有关的重大民事诉讼或者仲裁的情况。

## 8、浙江省体育竞赛中心及其主要管理人员最近五年的诚信情况

截止本报告书签署日，浙江省体育竞赛中心及其主要管理人员最近五年不存在未按期偿还大额债务、未履行承诺、被中国证监会采取行政监管措施或受到证券交易所纪律处分的情况。

## （十）江西省体育总会

### 1、基本情况

截止本报告书签署日，江西省体育总会基本情况如下：

名称	江西省体育总会
法人性质	社会团体
登记证书编号	赣社证字第 033 号
住所	南昌市福州路 28 号
法定代表人	刘鹰
活动地域	全省
注册资金	3 万元
业务主管单位	江西省体育局
业务范围	体育宣传、组织比赛、理论研究、经验交流

### 2、历史沿革及注册资金变动情况



江西省体育总会的前身为 1952 年 12 月成立的中华全国体育总会江西分会。1984 年 4 月，中华全国体育总会江西分会更名为江西省体育总会。

### 3、最近三年的主要业务发展状况

江西省体育总会是江西省群众体育组织，是依法成立的非营利性的社团法人，是中华全国体育总会的单位会员。

江西省体育总会的业务范围是为体育宣传、组织比赛、理论研究、经验交流。

### 4、最近两年主要财务数据

江西省体育总会最近两年的主要财务数据如下：

单位：元

项目	2016.12.31
资产总计	4,558,002.92
负债合计	197,614.13
净资产合计	4,360,388.79
项目	2016 年度
收入合计	4,968,816.53
费用合计	4,611,650.38
净资产变动额	357,166.15

注：上表中数据未经审计。

单位：元

项目	2017.12.31
资产总计	5,011,193.28
负债合计	266,041.56
净资产合计	4,785,151.72
项目	2017 年度
年初结转和结余	3,860,388.79
收入合计	6,054,330.43
用事业基金弥补收支差额	-
支出合计	5,629,567.50
结余分配	-

年末结转和结余	4,285,151.72
---------	--------------

注：上表中数据未经审计。

## 5、主要下属企业

截止本报告书签署日，江西省体育总会除标的资产外不存在其他下属企业。

## 6、权属及控制关系

江西省体育总会的登记管理机关是江西省民政厅，业务主管单位为江西省体育局。

江西省体育总会最高权力机构为全省代表大会，委员会为会员代表大会的执行机构。江西省体育总会设常务委员会。

## 7、江西省体育总会及其主要管理人员最近五年受到行政和刑事处罚、涉及诉讼或者仲裁情况

截止本报告书签署日，江西省体育总会及其现任主要管理人员最近五年内未有受过行政处罚（与证券市场明显无关的除外）、刑事处罚、或者涉及与经济纠纷有关的重大民事诉讼或者仲裁的情况。

## 8、江西省体育总会及其主要管理人员最近五年的诚信情况

截止本报告书签署日，江西省体育总会及其主要管理人员最近五年不存在未按期偿还大额债务、未履行承诺、被中国证监会采取行政监管措施或受到证券交易所纪律处分的情况。

# （十一）河南省体育局机关服务中心

## 1、基本情况

截至本报告书签署日，河南省体育局机关服务中心基本情况如下：

名称	河南省体育局机关服务中心
法人性质	事业单位
统一社会信用代码	12410000415806559K
住所	河南省郑州市金水区健康路 150 号
法定代表人	黄礼
经费来源	财政补助收入、上级补助收入、经营收入

开办资金	1,412.91 万元
举办单位	河南省体育局
宗旨和业务范围	为机关办公与职工生活提供后勤服务、机关办公服务、机关后勤生活服务、机关委托事项服务等

## 2、历史沿革及开办资金变动情况

1995 年 12 月，河南省体委机关后勤服务中心成立。

2000 年，河南省体委机关后勤服务中心更名为河南省体育局机关服务中心。

## 3、最近三年的主要业务发展状况

河南省体育局机关服务中心负责机关水、电、暖等配套设施的建设、管理和维修工作；负责机关的车辆保障工作；为机关服务、机关后勤生活服务、机关委托事项服务等。

## 4、最近两年主要财务数据

河南省体育局机关服务中心最近两年的主要财务数据如下：

单位：元

项目	2017.12.31	2016.12.31
资产合计	13,880,062.75	14,159,762.20
负债合计	161,575.24	30,700.00
净资产合计	13,718,487.51	14,129,062.20
项目	2017 年度	2016 年度
年初结转和结余	159,570.07	-
收入合计	3,209,349.25	854,094.66
用事业基金弥补收支差额	-	-
支出合计	3,209,349.25	744,351.36
结余分配	-	-
年末结转和结余	159,570.07	109,743.30

注：上表中数据未经审计。

## 5、主要下属企业

截至本报告书签署日，河南省体育局机关服务中心除标的资产外，不存在其他下属企业。

## 6、权属及控制关系

河南省体育局机关服务中心的举办单位为河南省体育局。

## 7、河南省体育局机关服务中心及其主要管理人员最近五年受到行政处罚、涉及诉讼或者仲裁情况

截止本报告书签署日，河南省体育局机关服务中心及其现任主要管理人员最近五年内未有受过行政处罚（与证券市场明显无关的除外）、刑事处罚、或者涉及与经济纠纷有关的重大民事诉讼或者仲裁的情况。

## 8、河南省体育局机关服务中心及其主要管理人员最近五年的诚信情况

截止本报告书签署日，河南省体育局机关服务中心及其主要管理人员最近五年不存在未按期偿还大额债务、未履行承诺、被中国证监会采取行政监管措施或受到证券交易所纪律处分的情况。

## （十二）湖北省体育总会

### 1、基本情况

截止本报告书签署日，湖北省体育总会基本情况如下：

名称	湖北省体育总会
法人性质	社会团体
社会团体法人登记证书号	鄂社证字第 69 号
住所	武昌体育馆路 5 号
法定代表人	胡德春
活动地域	湖北省内
业务主管单位	湖北省体育局
业务范围	（一）宣传体育政策，推动体育运动的发展，不断增强人民体质，提高全省人民整体素质。（二）大力推进体育事业改革，对全省体育重大方针政策、发展战略或改革措施提出建议，为政府决策服务。（三）经主管部门批准举办、承办或联合举办全省、全国或国际性体育竞赛和体育活动。（四）通过体育活动，向广大群众，尤其是向运动员、青少年进行爱国主义、革命英雄主义、集体主义和国际主义教育，培养奋勇进取、顽强拼搏、团结友爱等优秀品德，树立遵纪守法观念（五）组织体育理论、运动技术、科研教学等专题调查研究和推广，促进体育科学化、社会化，开展多种类型体育培训活动，培养骨干，组织开展体育咨询活动，为提高体育运动技术水平服务。（六）加强与本省，其它省、自治区、直辖市体育组织之间的

联系，沟通情况，交流经验，推动全省体育工作的开展。（七）开展国际间的体育交流，发展同国外体育组织和体育工作者的友好交往。
--

## 2、历史沿革及注册资金变动情况

湖北省体育总会的前身是成立于1950年4月的中华体育总会湖北分会，1990年3月更名为湖北省体育总会。

湖北省体育总会自成立以来，接受业务主管单位湖北省体育局及登记管理机关湖北省民政厅的业务指导和监督管理，无其他变更事项。

## 3、最近三年的主要业务发展状况

湖北省体育总会是依法成立的湖北省群众性、非营利性体育社会团体，是推动湖北省体育事业发展的重要机构。

湖北省体育总会致力于推进湖北省全民健身计划和奥运争光计划的实施；努力普及体育运动，全面提高全省人民群众身体素质，促进健康；不断提高体育运动技战术水平，为全面推动湖北省群众体育活动做出贡献。

## 4、最近两年主要财务指标

湖北省体育总会最近两年的主要财务数据如下：

单位：元

项目	2017.12.31	2016.12.31
资产总计	665,142.05	686,929.29
负债合计	400.00	-
净资产	664,742.05	686,929.29
项目	2017 年度	2016 年度
收入合计	10,242.77	430,889.10
费用合计	32,430.01	830,280.00
净资产变动额	-22,187.24	-399,390.90

注：上表中数据已经审计。

## 5、主要下属企业

截止本报告书签署日，湖北省体育总会除标的资产外，不存在其他下属企业。

## 6、权属及控制关系

湖北省体育总会的业务主管单位为湖北省体育局。湖北省体育总会的登记管理机关是湖北省民政厅。

根据湖北省体育总会章程，湖北省体育总会的最高权力机构是全省会员代表大会，湖北省体育总会理事会是全省会员代表大会的执行机构，湖北省体育总会设常务理事会，对理事会负责。

### 7、湖北省体育总会及其主要管理人员最近五年受到行政和刑事处罚、涉及诉讼或者仲裁情况

根据湖北省纪委监委网站 2018 年 7 月 23 日公告，湖北省体育总会法定代表人胡德春涉嫌严重违纪和职务违法，目前正在接受纪律审查和监察调查，并被采取留置措施。截止本报告书签署日，纪律审查和监察调查尚无结果。

除上述情形外，截止本报告书签署日，湖北省体育总会及其主要管理人员最近五年内未有受过行政处罚（与证券市场明显无关的除外）、刑事处罚、或者涉及与经济纠纷有关的重大民事诉讼或者仲裁的情况。

### 8、湖北省体育总会及其主要管理人员最近五年的诚信情况

截止本报告书签署日，湖北省体育总会及其主要管理人员最近五年不存在未按期偿还大额债务、未履行承诺、被中国证监会采取行政监管措施或受到证券交易所纪律处分的情况。

## （十三）湖南省体育总会

### 1、基本情况

截止本报告书签署日，湖南省体育总会基本情况如下：

名称	湖南省体育总会
法人性质	社会团体
统一社会信用代码	51430000501421516Y
住所	湖南省体育局办公楼
法定代表人	李舜
活动地域	湖南省
注册资金	5 万元
业务主管单位	湖南省体育局

业务范围	培训、交流、服务
------	----------

## 2、历史沿革及注册资金变动情况

1980年3月，中华全国体育总会湖南省分会成立。

1989年12月26日，根据湖南省体育运动委员会出具的《关于湖南省体育分会更名的决定》（[89]湘体办字 44 号），中华全国体育总会湖南省分会更名为湖南省体育总会。

## 3、最近三年的主要业务发展状况

湖南省体育总会开展群众体育健身活动，打造体育公共服务平台，组织和承办全国性赛事，开展体育培训。

## 4、最近两年主要财务数据

湖南省体育总会最近两年的主要财务数据如下：

单位：元

项目	2017.12.31	2016.12.31
资产合计	5,201,200.03	5,156,701.30
负债合计	-	-
所有者权益合计	5,201,200.03	5,156,701.30
项目	2017 年度	2016 年度
收入合计	29,000.00	70,600.00
费用合计	-15,498.73	123,458.24
净资产变动额	44,498.73	-52,858.24

注：上表中数据未经审计。

## 5、主要下属企业

截止本报告书签署日，湖南省体育总会除标的资产外，不存在其他下属企业。

## 6、权属及控制关系

湖南省体育总会的登记管理机关是湖南省民政厅，业务主管单位为湖南省体育局。

湖南省体育总会最高权力机构为会员代表大会，委员会为会员代表大会的执行机构，湖南省体育总会设常务委员会。

### 7、湖南省体育总会及其主要管理人员最近五年受到行政和刑事处罚、涉及诉讼或者仲裁情况

截止本报告书签署日，湖南省体育总会及其现任主要管理人员最近五年内未有受过行政处罚（与证券市场明显无关的除外）、刑事处罚、或者涉及与经济纠纷有关的重大民事诉讼或者仲裁的情况。

### 8、湖南省体育总会及其主要管理人员最近五年的诚信情况

截止本报告书签署日，湖南省体育总会及其主要管理人员最近五年不存在未按期偿还大额债务、未履行承诺、被中国证监会采取行政监管措施或受到证券交易所纪律处分的情况。

## （十四）广东省体育局机关服务中心

### 1、基本情况

截至本报告书签署日，广东省体育局机关服务中心基本情况如下：

名称	广东省体育局机关服务中心
法人性质	事业单位
统一社会信用代码	12440000G18466649K
住所	广州市较场西路 16 号
法定代表人	朱红伟
经费来源	经费自理
开办资金	780 万元
举办单位	广东省体育局
宗旨和业务范围	为大型体育赛事提供相关后勤保障工作

### 2、历史沿革及开办资金变动情况

2001 年，根据广东省机构编制委员会办公室《关于批复省体育局所属事业单位机构改革方案的函》（粤机编办[2001]244 号）文件，广东省体育局机关服务中心更名设立。

### 3、最近三年的主要业务发展状况



广东省体育局机关服务中心承担局机关的内务运作和后勤服务工作，负责全运会、省运会及大型赛事后勤保障工作。

#### 4、最近两年主要财务数据

广东省体育局机关服务中心最近两年的主要财务数据如下：

单位：元

项目	2017.12.31	2016.12.31
资产合计	11,341,023.33	11,780,198.10
负债合计	7,782,129.05	7,402,767.21
净资产合计	3,558,894.28	4,377,430.89
项目	2017 年度	2016 年度
年初结转和结余	-2,980,192.97	-2,749,478.86
收入合计	6,863,596.15	4,726,461.23
用事业基金弥补收支差额	-	3,047.30
支出合计	7,682,132.76	4,960,222.64
结余分配	-	-
年末结转和结余	-3,798,729.58	-2,980,192.97

注：上表中数据未经审计。

#### 5、主要下属企业

截至本报告书签署日，广东省体育局机关服务中心除标的资产外，不存在其他下属企业。

#### 6、权属及控制关系

广东省体育局机关服务中心的举办单位为广东省体育局。

#### 7、广东省体育局机关服务中心及其主要管理人员最近五年受到行政处罚、涉及诉讼或者仲裁情况

截止本报告书签署日，广东省体育局机关服务中心及其现任主要管理人员最近五年内未有受过行政处罚（与证券市场明显无关的除外）、刑事处罚、或者涉及与经济纠纷有关的重大民事诉讼或者仲裁的情况。

#### 8、广东省体育局机关服务中心及其主要管理人员最近五年的诚信情况

截止本报告书签署日，广东省体育局机关服务中心及其主要管理人员最近五年不存在未按期偿还大额债务、未履行承诺、被中国证监会采取行政监管措施或受到证券交易所纪律处分的情况。

## （十五）海南体育职业技术学院（海南省训练竞赛管理中心）

### 1、基本情况

截止本报告书签署日，海南体育职业技术学院（海南省训练竞赛管理中心）基本情况如下：

事业单位名称	海南体育职业技术学院（海南省训练竞赛管理中心）
法人性质	事业单位
统一社会信用代码	124600004282015081
住所	海口市国兴大道 68 号
法定代表人	王相周
经费来源	财政预算管理
开办资金	15,717.9 万元
举办单位	海南省文化广电出版体育厅
宗旨和业务范围	贯彻落实党和国家以及省委、省政府高等教育工作的有关规定，按照《中华人民共和国高等教育法》、《中华人民共和国职业教育法》实施教育工作；承担高等体育职业教育工作，培养体育专门人才；承担体育训练竞赛工作，组建体育运动队伍，培养专业体育运动员；开展体育科学研究、反兴奋剂、医疗康复及体质监测工作，为体育工作、运动队伍提供科技、医疗康复、文化教育等保障；承办上级主管部门交办的其他工作

### 2、历史沿革及开办资金变动情况

海南体育职业技术学院（海南省训练竞赛管理中心）前身为海南省高级体育运动技术学校，创办于 1989 年 12 月，隶属于海南省文化广电出版体育厅，是集运动训练、体育教学、体育科研三种职能为一体的全额拨款事业单位，是海南省唯一的正处级运动训练单位。

2016 年 2 月，海南体育职业技术学院根据海南省人民政府印发的《关于同意设立海南体育职业技术学院的批复》（琼府函[2016]31 号）批准设立，经国家教育部备案，隶属于海南省文化广电出版体育厅，业务上接受海南省教育厅指导。

### 3、最近三年的主营业务发展状况

海南体育职业技术学院（海南省训练竞赛管理中心）以开展高等体育职业教育、培养体育专门人才和高水平运动员为目标，同时开展体育科学研究、反兴奋剂、运动医疗康复及体质监测等工作，是一所集体育职业教育、省级运动训练、体育科研三位一体的全日制普通高等体育职业院校。

2017年，海南体育职业技术学院（海南省训练竞赛管理中心）被认定为国家高水平体育后备人才基地，下属的业余体校被体育总局评定为国家田径单项（短跨）奥林匹克高水平后备人才基地，下属的五指山体育训练基地获得“国家五指山体育训练基地”称号。

### 4、最近两年主要财务数据

海南体育职业技术学院（海南省训练竞赛管理中心）最近两年的主要财务数据如下：

单位：元

项目	2017.12.31	2016.12.31
资产总计	183,940,201.02	186,481,092.46
负债合计	4,913,157.39	4,507,811.20
净资产合计	179,027,043.63	181,973,281.26
项目	2017年度	2016年度
年初结转和结余	24,727,303.85	34,978,392.58
收入合计	121,990,225.60	95,846,757.62
用事业基金弥补收支差额	2,183,218.49	1,504,131.13
支出合计	131,049,336.99	107,515,608.42
结余分配	77,409.08	86,369.06
年末结转和结余	17,774,001.87	24,727,303.85

注：上表中数据未经审计。

### 5、主要下属企业

截止本报告书签署日，海南体育职业技术学院（海南省训练竞赛管理中心）除标的资产外，不存在其他下属企业。

### 6、权属及控制关系

海南体育职业技术学院（海南省训练竞赛管理中心）的举办单位为海南省文化广电出版体育厅。

### 7、海南体育职业技术学院（海南省训练竞赛管理中心）及其主要管理人员最近五年受到行政和刑事处罚、涉及诉讼或者仲裁情况

截止本报告书签署日，海南体育职业技术学院（海南省训练竞赛管理中心）及其主要管理人员最近五年内未有受过行政处罚（与证券市场明显无关的除外）、刑事处罚、或者涉及与经济纠纷有关的重大民事诉讼或者仲裁的情况。

### 8、海南体育职业技术学院（海南省训练竞赛管理中心）及其主要管理人员最近五年的诚信情况

截止本报告书签署日，海南体育职业技术学院（海南省训练竞赛管理中心）及其主要管理人员最近五年不存在未按期偿还大额债务、未履行承诺、被中国证监会采取行政监管措施或受到证券交易所纪律处分的情况。

## （十六）贵州省全民健身服务中心（贵州省体育馆）

### 1、基本情况

截止本报告书签署日，贵州省全民健身服务中心（贵州省体育馆）基本情况如下：

名称	贵州省全民健身服务中心（贵州省体育馆）
法人性质	事业单位
统一社会信用代码	125200004292479622
住所	贵阳市南明区遵义路 318 号
法定代表人	刘浪
经费来源	差额拨款
开办资金	15,961 万元
举办单位	贵州省体育局
宗旨和业务范围	为全民健身活动提供后勤保障服务，促进体育事业健康发展。承担全民健身规划实施、调研及运动健康城市、全民健身模范县创建的事务性工作；负责全民健身器材装备配置及指导、安装、维护等工作；协助有关部门对全省体育器材标准进行审查和监督；负责省、市、县专业运动队竞训专业服装、器械调拨配置服务工作；管理经营体育场馆，为优秀运动队训练竞赛等提供体育场馆服务；组织大型文体表演及体育健身培训开展相关体育产业的经营性活动；承办非经营性全民健身活动；承办贵州省体育场馆协会的事务性工作；

完成省体育局交办的其他工作。
----------------

## 2、历史沿革及开办资金变动情况

贵州省全民健身服务中心（贵州省体育馆）原为贵州省对外体育交流中心（贵州省体育馆），成立于1988年，开办资金为15,961万元。2017年10月，贵州省机构编制委员会办公室印发《关于调整省体育局部分事业单位机构编制事项的批复》（黔编办发[2017]297号），贵州省对外体育交流中心（贵州省体育馆）更名为贵州省全民健身服务中心（贵州省体育馆），负责为全民健身活动提供后勤保障服务，承担全民健身规划实施、调研，负责全民健身器材装备配置及指导、安装、维护等工作，管理经营体育场馆等。

## 3、最近三年的主要业务发展状况

贵州省全民健身服务中心（贵州省体育馆）更名前为贵州省对外体育交流中心（贵州省体育馆），经营范围包括开展对外体育交流和提供体育训练场馆服务，促进体育事业健康发展。组织和承办各类国内、国际体育赛事活动和体育交流活动等。

2017年10月更名为贵州省全民健身服务中心（贵州省体育馆）后，经营范围变为负责为全民健身活动提供后勤保障服务，承担全民健身规划实施、调研，负责全民健身器材装备配置及指导、安装、维护等工作，管理经营体育场馆等。

## 4、最近两年主要财务数据

贵州省全民健身服务中心（贵州省体育馆）最近两年的主要财务数据如下：

单位：元

项目	2017.12.31	2016.12.31
资产总计	189,841,203.33	182,444,288.34
负债合计	12,316,499.07	13,024,154.97
净资产合计	177,524,704.26	169,420,133.37
项目	2017年度	2016年度
年初结转和结余	11,523,365.66	8,868,546.48
收入合计	24,153,174.04	26,781,297.03

用事业基金弥补收支差额	-	-
支出合计	21,516,477.59	23,599,279.50
结余分配	-	-
年末结转和结余	14,160,062.11	12,050,564.01

注：上表中数据未经审计。

## 5、主要下属企业

截止本报告书签署日，贵州省全民健身服务中心（贵州省体育馆）除标的资产外，不存在其他下属企业。

## 6、权属及控制关系

贵州省全民健身服务中心（贵州省体育馆）的举办单位为贵州省体育局。

## 7、贵州省全民健身服务中心（贵州省体育馆）及其主要管理人员最近五年受到行政和刑事处罚、涉及诉讼或者仲裁情况

截止本报告书签署日，贵州省全民健身服务中心（贵州省体育馆）及其主要管理人员最近五年内未有受过行政处罚（与证券市场明显无关的除外）、刑事处罚、或者涉及与经济纠纷有关的重大民事诉讼或者仲裁的情况。

## 8、贵州省全民健身服务中心（贵州省体育馆）及其主要管理人员最近五年的诚信情况

截止本报告书签署日，贵州省全民健身服务中心（贵州省体育馆）及其主要管理人员最近五年不存在未按期偿还大额债务、未履行承诺、被中国证监会采取行政监管措施或受到证券交易所纪律处分的情况。

# （十七）昆明体育电子设备研究所

## 1、基本情况

截止本报告书签署日，昆明体育电子设备研究所基本情况如下：

名称	昆明体育电子设备研究所
类型	全民所有制
住所	云南省昆明市董家湾苏家村路
法定代表人	雷立勇
成立日期	2006年7月4日

注册资本	592.7万元
统一社会信用代码	915300007902639127
经营范围	信息设备（包括体育计时记分设备、显示设备）、软件（包括体育比赛管理软件）等产品的研发、生产、销售、安装、服务；体育设备、体育用品的研发、生产、销售；其他设备及产品的生产、销售，以及相关的技术开发、技术转让、技术咨询、技术服务，机电设备的安装；建筑智能化工程设计与施工；货物进出口；技术进出口（涉及专项审批的凭许可证开展经营）。兼营范围：实业投资、物业管理、房屋租赁；日用百货的销售等业务的管理；停车场经营（凭许可证开展经营）。

## 2、历史沿革及股本变动情况

昆明体育电子设备研究所原为国家体育总局昆明体育电子设备研究所，是1978年由国务院批准成立的直属于国家体育总局的科研事业单位，于1979年正式成立，以事业法人的性质从事研发、生产经营活动。

根据《关于昆明体育电子设备研究所企业化转制工作的实施意见》（云体联[2006]11号），国家体育总局昆明体育电子设备研究所转为科技型企业，划转云南省管理。云南省体育局为昆明体育电子设备研究所的主管部门及出资人。

2006年7月4日，云南省昆明市工商行政管理局向昆明体育电子设备研究所核发《营业执照》，注册资本金为592.7万元，出资人为云南省体育局。

## 3、最近三年的主营业务发展状况

昆明体育电子设备研究所成立于1979年，是原直属于国家体育总局的科研事业单位，是专业从事体育场、馆、池的电子设施研发机构，同时还承担相关体育工艺的设计咨询。昆明体育电子设备研究所于2006年7月4日改制为全民所有制企业。

目前昆明体育电子设备研究所主要经营范围包括：信息设备（包括体育计时记分设备、显示设备）、软件（包括体育比赛管理软件）等产品的研发、生产、销售；其他设备及产品的生产、销售，以及相关的技术开发、技术转让、技术咨询、技术服务，机电设备的安装；建筑智能化工程设计与施工；货物进出口；技术进出口。

## 4、最近两年主要财务数据

昆明体育电子设备研究所最近两年的主要财务数据如下：

单位：元

项目	2017.12.31	2016.12.31
资产总计	12,033,581.91	11,583,409.85
负债合计	4,347,008.85	10,860,719.64
所有者权益合计	7,686,573.06	722,690.21
项目	2017 年度	2016 年度
主营业务收入	1,882,648.53	2,734,217.77
营业利润	-884,461.80	-1,555,223.98
利润总额	1,187,767.21	-527,055.48
净利润	1,187,767.21	-527,055.48
经营活动产生的现金流量净额	2,049,032.21	545,194.03

注：上表中数据已经审计。

## 5、主要下属企业

截止本报告书签署日，昆明体育电子设备研究所除标的资产外主要下属企业如下：

序号	企业名称	注册资本	持股比例	主营业务
1	昆明凯明达科技有限公司	500 万元	100%	体育计时记分设备、显示设备的研究、销售；计算机软、硬件的研究、开发；机电设备安装工程施工；智能化工程的设计与施工；体育场馆及设施的技术咨询服务；体育器材、体育用品、服装、鞋帽、电子产品、电器机械的销售（依法须经批准的项目,经相关部门批准后方可开展经营活动）

## 6、产权及控制关系

昆明体育电子设备研究所为全民所有制企业。

## 7、昆明体育电子设备研究所及其主要管理人员最近五年受到行政和刑事处罚、涉及诉讼或者仲裁情况

截止本报告书签署日，昆明体育电子设备研究所及其主要管理人员最近五年内未有受过行政处罚（与证券市场明显无关的除外）、刑事处罚、或者涉及与经济纠纷有关的重大民事诉讼或者仲裁的情况。

## 8、昆明体育电子设备研究所及其主要管理人员最近五年的诚信情况



截止本报告书签署日，昆明体育电子设备研究所及其主要管理人员最近五年不存在未按期偿还大额债务、未履行承诺、被中国证监会采取行政监管措施或受到证券交易所纪律处分的情况。

## （十八）西藏自治区竞技体育管理中心

### 1、基本情况

截止本报告书签署日，西藏自治区竞技体育管理中心基本情况如下：

名称	西藏自治区竞技体育管理中心
法人性质	事业单位
统一社会信用代码	12540000MB0T72553J
住所	西藏自治区拉萨市城关区娘热路 25 号
法定代表人	达瓦次仁
经费来源	财政补助
开办资金	1,706 万元
举办单位	西藏自治区体育局
宗旨和业务范围	组织体育训练竞赛，促进体育运动发展。负责田径、足球、射箭、摔跤、柔道、射击等各单项运动队的管理和训练竞赛工作；承办自治区体育局交办的其他工作。

### 2、历史沿革及开办资金变动情况

西藏自治区竞技体育管理中心成立于 1960 年，原为西藏自治区体育工作大队，开办资金为 1,706 万元。2011 年 1 月 30 日，西藏自治区机构编制委员会印发《关于自治区体育局所属事业单位机构编制批复》（藏机编发[2011]29 号），将西藏自治区体育工作大队调整为西藏自治区竞技体育管理中心。

### 3、最近三年的主要业务发展状况

西藏自治区竞技体育管理中心业务范围为组织体育训练竞赛，促进体育运动发展。负责田径、足球、射箭、摔跤、柔道、射击等各单项运动队的管理和训练竞赛工作。西藏自治区竞技体育管理中心自成立以来，以具有高原特色的竞技体育项目为突破口，逐步完善西藏竞技体育项目和运动队的管理机制，充分发挥高原优势项目，培育出多名国际级、国家级健将。

### 4、最近两年主要财务数据

西藏自治区竞技体育管理中心最近两年的主要财务数据如下：

单位：元

项目	2017.12.31	2016.12.31
资产合计	89,823,784.53	28,569,059.10
负债合计	3,221,632.50	3,443,382.44
净资产合计	86,611,152.03	25,125,676.66
项目	2017 年度	2016 年度
年初结转和结余	177,850.00	1,155,000.00
收入合计	38,836,511.08	27,062,175.31
用事业基金弥补收支差额	-	-
支出合计	37,185,219.17	28,039,325.31
结余分配	-	-
年末结转和结余	1,829,141.91	177,850.00

注：上表中数据未经审计。

## 5、主要下属企业

截止本报告书签署日，西藏自治区竞技体育管理中心除标的资产外，不存在下属企业。

## 6、权属及控制关系

西藏自治区竞技体育管理中心的举办单位为西藏自治区体育局。

## 7、西藏自治区竞技体育管理中心及其主要管理人员最近五年受到行政处罚、涉及诉讼或者仲裁情况

截止本报告书签署日，西藏自治区竞技体育管理中心及其现任主要管理人员最近五年内未有受过行政处罚（与证券市场明显无关的除外）、刑事处罚、或者涉及与经济纠纷有关的重大民事诉讼或者仲裁的情况。

## 8、西藏自治区竞技体育管理中心及其主要管理人员最近五年的诚信情况

截止本报告书签署日，西藏自治区竞技体育管理中心及其主要管理人员最近五年不存在未按期偿还大额债务、未履行承诺、被中国证监会采取行政监管措施或受到证券交易所纪律处分的情况。

## （十九）青海省体育总会

### 1、基本情况

截止本报告书签署日，青海省体育总会基本情况如下：

名称	青海省体育总会
法人性质	社会团体
统一社会信用代码	51630000074594438M
住所	西宁市西大街 12 号
法定代表人	宋爱军
活动地域	青海省内
注册资金	3 万元人民币
业务主管单位	青海省体育局
业务范围	宣传和普及群众体育运动。举办或联合举办全省性体育比赛和体育活动。协助省体育局大力推进我省体育改革，对我省体育事业重大方针政策提出建议。组织体育理论、科研教学等专题调查研究，促进我省体育科学化等。

### 2、历史沿革及注册资金变动情况

1953 年 6 月 27 日，中华全国体育总会青海分会成立，1989 年 10 月，中华全国体育总会青海分会更名为青海省体育总会。青海省体育总会注册资金为 3 万元。

### 3、最近三年的主要业务发展状况

青海省体育总会是依法成立的青海省群众性、非营利性体育社会团体。主要业务为宣传和普及群众体育运动。举办或联合举办全省性体育比赛和体育活动。协助省体育局大力推进青海省体育改革，对青海省体育事业重大方针政策提出建议。组织体育理论、科研教学等专题调查研究，促进青海省体育科学化等。

### 4、最近两年主要财务数据

青海省体育总会最近两年的主要财务数据如下：

单位：元

项目	2017.12.31	2016.12.31
资产合计	4,046,558.15	1,389,513.36

负债合计	45,252.52	44,400.00
净资产合计	4,001,305.63	1,345,113.36
<b>项目</b>	<b>2017 年度</b>	<b>2016 年度</b>
收入合计	9,472,009.02	4,719,054.00
费用合计	6,815,816.75	4,065,757.40
净资产变动额	2,656,192.27	653,297.20

注：上表中数据未经审计。

## 5、主要下属企业

截止本报告书签署日，青海省体育总会除标的资产外，不存在其他下属企业。

## 6、权属及控制关系

青海省体育总会的登记管理机关是青海省民政厅，业务主管单位为青海省体育局。

最高权力机构为全省会员代表大会，委员会是全省会员代表大会的执行机构，委员会的常设机构是常务委员会。

## 7、青海省体育总会及其主要管理人员最近五年受到行政和刑事处罚、涉及诉讼或者仲裁情况

截止本报告书签署日，青海省体育总会及其现任主要管理人员最近五年内未有受过行政处罚（与证券市场明显无关的除外）、刑事处罚、或者涉及与经济纠纷有关的重大民事诉讼或者仲裁的情况。

## 8、青海省体育总会及其主要管理人员最近五年的诚信情况

截止本报告书签署日，青海省体育总会及其主要管理人员最近五年不存在未按期偿还大额债务、未履行承诺、被中国证监会采取行政监管措施或受到证券交易所纪律处分的情况。

## （二十）宁夏体育总会

### 1、基本情况

截止本报告书签署日，宁夏体育总会基本情况如下：

名称	宁夏体育总会
法人性质	社会团体
统一社会信用代码	51640000MJX153575R
住所	银川市金凤区亲水南大街 35 号
法定代表人	张梅
活动区域	宁夏境内
注册资金	5 万元
业务主管单位	宁夏回族自治区体育局
业务范围	人才培养，咨询服务，承担体育团体主管部门职能。

## 2、历史沿革及注册资金变动情况

1952 年 9 月 29 日，中华全国体育总会宁夏分会成立。

1989 年 4 月 13 日，中华全国体育总会宁夏分会更名为宁夏体育总会。

## 3、最近三年的主要业务发展状况

宁夏体育总会主要从事人才培养，咨询服务，承担体育团体主管部门职能，是全区群众性的体育组织，是依法成立的非盈利性的社会团体法人，是中华全国体育总会的会员单位，并接受其业务指导。

## 4、最近两年主要财务数据

宁夏体育总会最近两年的主要财务数据如下：

单位：元

项目	2017.12.31	2016.12.31
资产合计	2,444,733.11	2,432,331.23
负债合计	-	-
净资产合计	2,444,733.11	2,432,331.23
项目	2017 年度	2016 年度
收入合计	17,401.88	37,326.62
费用合计	5,000.00	-
净资产变动额	12,401.88	37,326.62

注：上表中数据未经审计。

## 5、主要下属企业

截止本报告书签署日，宁夏体育总会除标的资产外，不存在其他下属企业。

## 6、权属及控制关系

宁夏体育总会的登记管理机关是宁夏回族自治区民政厅，业务主管单位为宁夏回族自治区体育局。

宁夏体育总会最高权力机构为会员代表大会，理事会为宁夏体育总会的执行机构。宁夏体育总会设常务理事会。

## 7、宁夏体育总会及其主要管理人员最近五年受到行政和刑事处罚、涉及诉讼或者仲裁情况

截止本报告书签署日，宁夏体育总会及其现任主要管理人员最近五年内未有受过行政处罚（与证券市场明显无关的除外）、刑事处罚、或者涉及与经济纠纷有关的重大民事诉讼或者仲裁的情况。

## 8、宁夏体育总会及其主要管理人员最近五年的诚信情况

截止本报告书签署日，宁夏体育总会及其主要管理人员最近五年不存在未按期偿还大额债务、未履行承诺、被中国证监会采取行政监管措施或受到证券交易所纪律处分的情况。

# （二十一）新疆维吾尔自治区体育局机关服务中心

## 1、基本情况

截止本报告书签署日，新疆维吾尔自治区体育局机关服务中心基本情况如下：

名称	新疆维吾尔自治区体育局机关服务中心
法人性质	事业单位
统一社会信用代码	126500007545706086
住所	乌鲁木齐市北京中路 372 号
法定代表人	拜建林
经费来源	差额补贴
开办资金	77 万元
举办单位	新疆维吾尔自治区体育局

宗旨和业务范围	为机关办公与职工生活提供后勤服务、机关办公服务、机关后勤生活服务、承办机关委托事项（相关社会服务）
---------	---

## 2、历史沿革及开办资金变动情况

1994年7月，新疆维吾尔自治区体育局机关服务中心成立。

## 3、最近三年的主要业务发展状况

新疆维吾尔自治区体育局机关服务中心为新疆维吾尔自治区体育局办公与职工生活提供后勤服务、机关办公服务、机关后勤生活服务及承办机关委托事项。

## 4、最近两年主要财务指标

新疆维吾尔自治区体育局机关服务中心最近两年的主要财务数据如下：

单位：元

项目	2017.12.31	2016.12.31
资产合计	7,848,559.23	4,522,524.65
负债合计	482,398.19	174,298.06
净资产合计	7,366,161.04	4,348,226.59
项目	2017 年度	2016 年度
年初结转和结余	136,028.00	179,416.42
收入合计	6,197,564.35	3,417,912.61
用事业基金弥补收支差额	-	-
支出合计	3,189,729.90	3,380,755.53
结余分配	201.36	80,545.50
年末结转和结余	3,143,661.09	136,028.00

注：上表中数据未经审计。

## 5、主要下属企业

截止本报告书签署日，新疆维吾尔自治区体育局机关服务中心除标的资产外，不存在其他下属企业。

## 6、权属及控制关系

新疆维吾尔自治区体育局机关服务中心的举办单位为新疆维吾尔自治区体育局。

## 7、新疆维吾尔自治区体育局机关服务中心及其主要管理人员最近五年受到行政和刑事处罚、涉及诉讼或者仲裁情况

截止本报告书签署日，新疆维吾尔自治区体育局机关服务中心及其现任主要管理人员最近五年内未有受过行政处罚（与证券市场明显无关的除外）、刑事处罚、或者涉及与经济纠纷有关的重大民事诉讼或者仲裁的情况。

## 8、新疆维吾尔自治区体育局机关服务中心及其主要管理人员最近五年的诚信情况

截止本报告书签署日，新疆维吾尔自治区体育局机关服务中心及其主要管理人员最近五年不存在未按期偿还大额债务、未履行承诺、被中国证监会采取行政监管措施或受到证券交易所纪律处分的情况。

## 二、交易对方之间的关联关系

本次交易对方华体集团、装备中心、华体物业和基金中心同为国家体育总局下属企业/单位。

华体物业系华体集团有限公司全资子公司。

除上述情形外，交易对方相互之间不存在其他关联关系、一致行动关系或委托持股、委托表决权等协议或安排，不存在银行以外的其他法人、其他组织和自然人为交易对方取得标的资产股份提供融资安排。

## 三、交易对方与上市公司及其控股股东、持股5%以上股东之间的关联关系情况

本次交易前，本次交易对方基金中心持有上市公司 22.07%的股份，为上市公司控股股东，亦是唯一持股 5%以上的股东。

本次交易对方华体集团、装备中心与基金中心同属体育总局控制的企业/单位，同时经测算，在不考虑配套融资的情况下，本次交易完成后，华体集团有限公司持有上市公司股份的比例将超过 5%，交易对方华体物业系华体集团全资子公司。



除上述情形外，交易对方与上市公司及其控股股东、持股 5%以上股东不存在其他关联关系、一致行动关系或委托持股、委托表决权等协议或安排，不存在银行以外的其他法人、其他组织和自然人为交易对方取得标的资产股份提供融资安排。

#### 四、交易对方向上市公司推荐董事或者高级管理人员的情况

上市公司现有董事 9 人、除董事外的高级管理人员 6 人。基金中心向上市公司推荐了 1 名董事；装备中心向上市公司推荐了 1 名董事。具体情况如下：

薛万河先生，毕业于北京体育大学，研究生学历。曾任职于国家体委计划财务司，历任国家体育总局体育经济司副处长、处长、副巡视员，2022 年冬奥申委财务市场开发部副部长。现任基金中心副主任、上市公司董事。

张荣香女士，毕业于北京市委党校经济管理专业。曾任职于北京体育学院财务处、国家体委计划财务司，曾任国家体育总局体育器材装备中心会计师、高级经济师。现任国家体育总局体育器材装备中心财务部副主任、上市公司董事。

## 第四节 交易标的的基本情况

本次重组的交易标的为中体彩科技 51% 股权，中体彩印务 30% 股权，国体认证 62% 股权，以及华安认证 100% 股权。

### 一、中体彩科技51% 股权

#### （一）拟购买资产的基本情况

##### 1、基本信息

公司名称	中体彩科技发展有限公司
法定代表人	郭建军
成立日期	2002年12月24日
注册资本	20,000万元
公司类型	其他有限责任公司
住所	北京市北京经济技术开发区科创十四街99号6幢五层
办公地址	北京市朝阳区东三环南路23号
统一社会信用代码	91110302744706233G
经营范围	技术开发、技术推广、技术转让、技术咨询、技术服务、技术培训；计算机系统的设计、集成、安装、调试；数据处理；计算机维修；销售计算机、软件及辅助设备；应用软件开发；设计、制作、代理、发布广告；市场调查；提供会议服务；经济信息咨询（需行政许可项目除外）；承办展览展示活动；物业管理；自有厂房、办公用房出租（以房产证为准）；机械设备租赁（不含行政许可的项目）。（依法须经批准的项目，经相关部门批准后依批准的内容开展经营活动。）

##### 2、历史沿革

#### （1）2002年12月，公司设立

2002 年 12 月，国家体育彩票中心、北京华体实业总公司、基金中心共同投资设立中体电脑彩票公司。本次设立履行了如下程序：

2002 年 12 月 5 日，北京市工商行政管理局北京经济技术开发区分局核发《企业名称预先核准通知书》（（京开）企名预核（内）字[2002]第 10833274 号），核准名称为：北京中体电脑彩票系统设备有限公司。

2002 年 12 月 13 日，北京明鉴会计师事务所有限公司出具了《验资报告书》（明鉴[2002]验字第 01-206 号）。经审验，截止 2002 年 12 月 12 日，北京中体电脑彩票系统设备有限公司已收到各股东以货币缴纳的注册资本 2,000 万元，

各股东均以货币出资。其中国家体育彩票中心缴纳 1,320 万元，北京华体实业总公司缴纳 660 万元，基金中心缴纳 20 万元。

2002 年 12 月 24 日，北京市工商行政管理局北京经济技术开发区分局核发《企业法人营业执照》。

经核查，中体电脑彩票公司设立时股权结构如下：

序号	股东名称	出资额（万元）	出资比例（%）
1	国家体育彩票中心	1,320	66
2	北京华体实业总公司	660	33
3	基金中心	20	1
合计		2,000	100

## （2）2003年12月，第一次股权转让

2003 年 12 月，中体电脑彩票公司相关股东进行股权转让，本次变更履行了如下程序：

2003 年 12 月 3 日，中体电脑彩票公司股东会作出决议，同意中体彩科技股东之一国家体育彩票中心将所持的中体电脑彩票公司 66% 股权中的 30% 向 30 家地方体育局指定机构转让，每家受让 1%，每家转让价款为 20 万元人民币；公司其他股东声明放弃优先受让权。

2003 年 12 月 4 日，中体电脑彩票公司股东会作出决议，同意上述股权转让方案，转让后公司股权结构比例为：国家体育彩票中心 36%，北京华体实业总公司 33%，基金中心 1%，30 家地方体育局指定机构各占 1%；同意修改后的公司章程。

同日，国家体育彩票中心与 30 家地方体育局指定机构签订《股权转让协议书》，确定上述转让事宜。

2003 年 12 月 30 日，北京市工商行政管理局经济技术开发区分局换发《企业法人营业执照》。

本次股权转让完成后，北京中体电脑彩票系统设备有限公司股权结构如下：

序号	股东名称	出资额（万元）	出资比例（%）
1	国家体育彩票中心	720	36

2	北京华体实业总公司	660	33
3	基金中心	20	1
4	北京市体育服务事业管理中心	20	1
5	天津市人民体育馆	20	1
6	河北省体育市场管理中心	20	1
7	山西省体育总会	20	1
8	内蒙古自治区体育局机关事务服务中心	20	1
9	辽宁省体育国有资产管理开发中心	20	1
10	吉林省体育局后勤服务中心	20	1
11	黑龙江省体育总会办公室	20	1
12	上海市青少年训练管理中心	20	1
13	江苏省体育总会	20	1
14	浙江省体育竞赛中心	20	1
15	安徽省体育中心	20	1
16	福建省体育总会	20	1
17	江西省体育总会	20	1
18	山东省体育总会	20	1
19	河南省体育局机关服务中心	20	1
20	湖北省体育总会	20	1
21	湖南省体育总会	20	1
22	广东省体育局机关服务中心	20	1
23	广西体育总会	20	1
24	重庆市体育用品联合会	20	1
25	四川省体育博物馆	20	1
26	贵州省体育用品装备中心	20	1
27	云南体育广告公司	20	1
28	西藏自治区体育工作大队	20	1
29	陕西省体育局机关后勤服务中心	20	1
30	青海省体育总会	20	1
31	兰州体育馆	20	1
32	宁夏体育总会	20	1
33	新疆维吾尔自治区体育局机关服务中心	20	1
合计		2,000.00	100

### （3）2004年4月，变更公司名称、增资至5,000万元

2004年4月，公司名称变更为中体彩科技发展有限公司，同时注册资本增至5,000万元，本次变更履行了如下程序：

2004年3月23日，中体电脑彩票公司股东作出决议，同意公司名称变更为中体彩科技发展有限公司；同意使用公司当年未分配利润转增股本，将目前的注册资本2,000万元增加到5,000万元，股权结构维持原有比例，不发生改变。

股东持股金额分别为：国家体育彩票中心 1,800 万元，北京华体实业总公司 1,650 万元，基金中心 50 万元，30 个省（市、自治区）各 50 万元；审议通过《公司章程修正案》。

2004 年 4 月 8 日，中天银会计师事务所有限责任公司出具了《验资报告》（中天银验字（2004）第 002 号）。经审验，截止 2004 年 4 月 8 日，中体电脑彩票公司已将未分配利润合计 3,000 万元转增股本。

2004 年 4 月 21 日，国家工商行政管理总局向北京市工商行政管理局下发《企业名称变更核准通知书》（（国）名称变核内字[2004]第 171 号），核准北京中体电脑彩票公司名称变更为“中体彩科技发展有限公司”。2004 年 4 月 21 日，北京市工商行政管理局北京经济技术开发区分局核发《企业名称变更预先核准通知书》（（京开）企名预核（内）变字[2004]第 11316977 号），预先核准企业名称变更为“中体彩科技发展有限公司”。

2004 年 4 月 22 日，北京市工商行政管理局经济技术开发区分局换发《企业法人营业执照》，中体彩科技注册资本变为 5,000 万元，企业名称变更为“中体彩科技发展有限公司”。

本次变更公司名称及增资完成后，中体彩科技股权结构如下：

序号	股东名称	出资额（万元）	出资比例（%）
1	国家体育彩票中心	1,800	36
2	北京华体实业总公司	1,650	33
3	基金中心	50	1
4	北京市体育服务事业管理中心	50	1
5	天津市人民体育馆	50	1
6	河北省体育市场管理中心	50	1
7	山西省体育总会	50	1
8	内蒙古自治区体育局机关事务服务中心	50	1
9	辽宁省体育国有资产管理开发中心	50	1
10	吉林省体育局后勤服务中心	50	1
11	黑龙江省体育总会办公室	50	1
12	上海市青少年训练管理中心	50	1
13	江苏省体育总会	50	1
14	浙江省体育竞赛中心	50	1
15	安徽省体育中心	50	1
16	福建省体育总会	50	1

17	江西省体育总会	50	1
18	山东省体育总会	50	1
19	河南省体育局机关服务中心	50	1
20	湖北省体育总会	50	1
21	湖南省体育总会	50	1
22	广东省体育局机关服务中心	50	1
23	广西体育总会	50	1
24	重庆市体育用品联合会	50	1
25	四川省体育博物馆	50	1
26	贵州省体育用品装备中心	50	1
27	云南体育广告公司	50	1
28	西藏自治区体育工作大队	50	1
29	陕西省体育局机关后勤服务中心	50	1
30	青海省体育总会	50	1
31	兰州体育馆	50	1
32	宁夏体育总会	50	1
33	新疆维吾尔自治区体育局机关服务中心	50	1
合计		5,000.00	100

#### （4）2004年12月，第二次股权转让

2004年12月，中体彩科技相关股东进行股权转让。本次变更履行了如下程序：

2004年11月28日，中体彩科技股东会作出决议，同意国家体育彩票中心将其持有的1%股权（50万元）转让给海南省高级体育运动技术学校，对于本次转让的股权，其余股东均同意放弃优先购买权；同意对公司章程进行修订，并通过修改后的公司章程。

同日，国家体育彩票中心与海南省高级体育运动技术学校签订《股权转让协议》，确定上述转让事宜。

2004年12月3日，北京市工商行政管理局经济技术开发区分局换发《企业法人营业执照》。

本次股权转让完成后，中体彩科技股权结构如下：

序号	股东名称	出资额（万元）	出资比例（%）
1	国家体育彩票中心	1,750	35
2	北京华体实业总公司	1,650	33
3	基金中心	50	1

4	北京市体育服务事业管理中心	50	1
5	天津市人民体育馆	50	1
6	河北省体育市场管理中心	50	1
7	山西省体育总会	50	1
8	内蒙古自治区体育局机关事务服务中心	50	1
9	辽宁省体育国有资产管理开发中心	50	1
10	吉林省体育局后勤服务中心	50	1
11	黑龙江省体育总会办公室	50	1
12	上海市青少年训练管理中心	50	1
13	江苏省体育总会	50	1
14	浙江省体育竞赛中心	50	1
15	安徽省体育中心	50	1
16	福建省体育总会	50	1
17	江西省体育总会	50	1
18	山东省体育总会	50	1
19	河南省体育局机关服务中心	50	1
20	湖北省体育总会	50	1
21	湖南省体育总会	50	1
22	广东省体育局机关服务中心	50	1
23	广西体育总会	50	1
24	海南省高级体育运动技术学校	50	1
25	重庆市体育用品联合会	50	1
26	四川省体育博物馆	50	1
27	贵州省体育用品装备中心	50	1
28	云南体育广告公司	50	1
29	西藏自治区体育工作大队	50	1
30	陕西省体育局机关后勤服务中心	50	1
31	青海省体育总会	50	1
32	兰州体育馆	50	1
33	宁夏体育总会	50	1
34	新疆维吾尔自治区体育局机关服务中心	50	1
<b>合计</b>		<b>5,000</b>	<b>100</b>

#### **(5) 2006年7月，股东名称变更**

2006年7月，中体彩科技相关股东进行股东名称变更。本次变更履行了如下程序：

2005年11月1日，北京市工商行政管理局向华体集团核发《名称变更通知》，核准“北京华体实业总公司”更名为“华体集团有限公司”。

2006年7月13日，中体彩科技股东会作出决议，同意按照华体集团提供

的变更证明到工商局进行股东名称的变更；同意对公司章程进行相应修订，并通过章程修正案。

2006年7月18日，北京市工商行政管理局经济技术开发区分局换发《企业法人营业执照》。

本次股东名称变更后，中体彩科技股权结构如下：

序号	股东名称	出资额（万元）	出资比例（%）
1	国家体育彩票中心	1,750	35
2	华体集团	1,650	33
3	基金中心	50	1
4	北京市体育服务事业管理中心	50	1
5	天津市人民体育馆	50	1
6	河北省体育市场管理中心	50	1
7	山西省体育总会	50	1
8	内蒙古自治区体育局机关事务服务中心	50	1
9	辽宁省体育国有资产管理开发中心	50	1
10	吉林省体育局后勤服务中心	50	1
11	黑龙江省体育总会办公室	50	1
12	上海市青少年训练管理中心	50	1
13	江苏省体育总会	50	1
14	浙江省体育竞赛中心	50	1
15	安徽省体育中心	50	1
16	福建省体育总会	50	1
17	江西省体育总会	50	1
18	山东省体育总会	50	1
19	河南省体育局机关服务中心	50	1
20	湖北省体育总会	50	1
21	湖南省体育总会	50	1
22	广东省体育局机关服务中心	50	1
23	广西体育总会	50	1
24	海南省高级体育运动技术学校	50	1
25	重庆市体育用品联合会	50	1
26	四川省体育博物馆	50	1
27	贵州省体育用品装备中心	50	1
28	云南体育广告公司	50	1
29	西藏自治区体育工作大队	50	1
30	陕西省体育局机关后勤服务中心	50	1
31	青海省体育总会	50	1
32	兰州体育馆	50	1



33	宁夏体育总会	50	1
34	新疆维吾尔自治区体育局机关服务中心	50	1
合计		5,000	100

### （6）2010年8月，第三次股权转让

2010年8月，中体彩科技相关股东进行股权转让。本次变更履行了如下程序：

2009年12月30日，河北省财政厅出具《河北省财政厅关于河北省体育局转让股权事宜的批复》（冀财资[2009]41号），同意河北省体育局所属的河北省体育市场管理中心将其所持有的中体彩科技1%股权转让给河北省全民健身活动中心。

2009年3月19日，河北省体育市场管理中心与河北省全民健身活动中心签订《股权转让协议》，约定河北省体育市场管理中心持有的中体彩科技1%股权无偿转让给河北省全民健身活动中心。

2010年3月25日，中体彩科技股东会作出决议，同意原股东河北省体育市场管理中心将其所持有的全部股份（1%）转让给河北省全民健身活动中心，对于本次转让的股权，其余股东均同意放弃优先购买权。

同日，中体彩科技股东会作出决议，同意对公司章程进行相应修订，并通过章程修正案。

2010年8月23日，北京市工商行政管理局经济技术开发区分局换发《企业法人营业执照》。

本次股权转让完成后，中体彩科技股权结构如下：

序号	股东名称	出资额（万元）	出资比例（%）
1	国家体育彩票中心	1,750	35
2	华体集团	1,650	33
3	基金中心	50	1
4	北京市体育服务事业管理中心	50	1
5	天津市人民体育馆	50	1
6	河北省全民健身活动中心	50	1
7	山西省体育总会	50	1
8	内蒙古自治区体育局机关事务服务中心	50	1

9	辽宁省体育国有资产管理开发中心	50	1
10	吉林省体育局后勤服务中心	50	1
11	黑龙江省体育总会办公室	50	1
12	上海市青少年训练管理中心	50	1
13	江苏省体育总会	50	1
14	浙江省体育竞赛中心	50	1
15	安徽省体育中心	50	1
16	福建省体育总会	50	1
17	江西省体育总会	50	1
18	山东省体育总会	50	1
19	河南省体育局机关服务中心	50	1
20	湖北省体育总会	50	1
21	湖南省体育总会	50	1
22	广东省体育局机关服务中心	50	1
23	广西体育总会	50	1
24	海南省高级体育运动技术学校	50	1
25	重庆市体育用品联合会	50	1
26	四川省体育博物馆	50	1
27	贵州省体育用品装备中心	50	1
28	云南体育广告公司	50	1
29	西藏自治区体育工作大队	50	1
30	陕西省体育局机关后勤服务中心	50	1
31	青海省体育总会	50	1
32	兰州体育馆	50	1
33	宁夏体育总会	50	1
34	新疆维吾尔自治区体育局机关服务中心	50	1
合计		5,000	100

### （7）2014年5月，股权转让及股东名称变更

2014年5月，中体彩科技相关股东进行股权转让，同时中体彩科技相关股东进行股东名称变更，本次变更履行了如下程序：

2010年3月4日，辽宁省机构编制委员会办公室印发《关于重新核定省体育局所属部分事业单位机构编制事项的批复》（辽编办发[2010]35号），“辽宁省体育国有资产管理开发中心”更名为“辽宁省体育国有资产管理中心”。

2011年1月30日，西藏自治区机构编制委员会印发《关于自治区体育局所属事业单位机构编制批复》（藏机编发[2011]29号），将西藏自治区体育工作大队调整为西藏自治区竞技体育管理中心。

2012年6月26日，贵州省机构编制委员会办公室印发《关于贵州省体育局所属事业单位清理规范意见的通知》（省编办发[2012]172号），贵州省体育用品装备中心更名为贵州省全民健身服务管理中心。

2012年10月22日，吉林省机构编制委员会办公室印发《关于调整吉林省体育局所属事业单位机构设置等事宜的批复》（吉编事字[2012]273号），撤销吉林省体育局房产维修管理站、吉林省体育局后勤服务中心，整合组建吉林省体育局训练基地管理中心。

2013年2月25日，云南体育广告公司与昆明体育电子设备研究所签订《股权转让协议》，云南体育广告公司将其在中体彩科技的全部出资（50万元，占注册资本的1%）转让给昆明体育电子设备研究所。

2013年12月16日，云南省财政厅出具《云南省财政厅关于云南体育广告公司股权划转的批复》（云财资[2013]204号），鉴于云南体育广告公司拟予以撤销，同意云南体育广告公司将其所持有的中体彩科技1%股权按评估价值382.63万元（评估项目备案编号2013-018）无偿划转到昆明体育电子设备研究所（省体育局所属国有全资企业），由昆明体育电子设备研究所持有。

2014年4月3日，中体彩科技股东会作出决议，同意云南体育广告公司将其1%的股权全部转让给昆明体育电子设备研究所；同意“贵州省体育用品装备中心”更名为“贵州省全民健身服务管理中心”，“吉林省体育局后勤服务中心”更名为“吉林省体育局训练基地管理中心”，“西藏自治区体育工作大队”更名为“西藏自治区竞技体育管理中心”，“辽宁省体育国有资产管理开发中心”更名为“辽宁省体育国有资产管理中心”。

同日，中体彩科技股东会作出决议，同意关于中体彩科技公司章程修订的议案。

2014年5月13日，北京市工商行政管理局经济技术开发区分局换发《营业执照》。

本次股权转让及股东名称变更后，中体彩科技股权结构如下：

序号	股东名称	出资额（万元）	出资比例（%）
----	------	---------	---------

1	国家体育彩票中心	1,750	35
2	华体集团	1,650	33
3	基金中心	50	1
4	北京市体育服务事业管理中心	50	1
5	天津市人民体育馆	50	1
6	河北省全民健身活动中心	50	1
7	山西省体育总会	50	1
8	内蒙古自治区体育局机关事务服务中心	50	1
9	辽宁省体育国有资产管理中心	50	1
10	吉林省体育局训练基地管理中心	50	1
11	黑龙江省体育总会办公室	50	1
12	上海市青少年训练管理中心	50	1
13	江苏省体育总会	50	1
14	浙江省体育竞赛中心	50	1
15	安徽省体育中心	50	1
16	福建省体育总会	50	1
17	江西省体育总会	50	1
18	山东省体育总会	50	1
19	河南省体育局机关服务中心	50	1
20	湖北省体育总会	50	1
21	湖南省体育总会	50	1
22	广东省体育局机关服务中心	50	1
23	广西体育总会	50	1
24	海南省高级体育运动技术学校	50	1
25	重庆市体育用品联合会	50	1
26	四川省体育博物馆	50	1
27	贵州省全民健身服务管理中心	50	1
28	昆明体育电子设备研究所	50	1
29	西藏自治区竞技体育管理中心	50	1
30	陕西省体育局机关后勤服务中心	50	1
31	青海省体育总会	50	1
32	兰州体育馆	50	1
33	宁夏体育总会	50	1
34	新疆维吾尔自治区体育局机关服务中心	50	1
合计		5,000	100

#### （8）2015年10月，增资至20,000万元

2015年10月，中体彩科技注册资本增至20,000万元，本次变更履行了如下程序：

2015年9月16日，中体彩科技股东会作出决议，同意公司采用由未分配

利润和盈余公积金同时出资的方式转增注册资本金，其中使用未分配利润转增 10,000 万元注册资本金，使用盈余公积金转增 5,000 万元注册资本金。增资后，公司的注册资本由原来的 5,000 万元增加至 20,000 万元。

2015 年 10 月 15 日，北京市工商行政管理局经济技术开发区分局换发《营业执照》。

本次增资完成后，中体彩科技股权结构如下：

序号	股东名称	出资额（万元）	出资比例（%）
1	国家体育彩票中心	7,000	35
2	华体集团	6,600	33
3	基金中心	200	1
4	北京市体育服务事业管理中心	200	1
5	天津市人民体育馆	200	1
6	河北省全民健身活动中心	200	1
7	山西省体育总会	200	1
8	内蒙古自治区体育局机关事务服务中心	200	1
9	辽宁省体育国有资产管理中心	200	1
10	吉林省体育局训练基地管理中心	200	1
11	黑龙江省体育总会办公室	200	1
12	上海市青少年训练管理中心	200	1
13	江苏省体育总会	200	1
14	浙江省体育竞赛中心	200	1
15	安徽省体育中心	200	1
16	福建省体育总会	200	1
17	江西省体育总会	200	1
18	山东省体育总会	200	1
19	河南省体育局机关服务中心	200	1
20	湖北省体育总会	200	1
21	湖南省体育总会	200	1
22	广东省体育局机关服务中心	200	1
23	广西体育总会	200	1
24	海南省高级体育运动技术学校	200	1
25	重庆市体育用品联合会	200	1
26	四川省体育博物馆	200	1
27	贵州省全民健身服务管理中心	200	1
28	昆明体育电子设备研究所	200	1
29	西藏自治区竞技体育管理中心	200	1
30	陕西省体育局机关后勤服务中心	200	1
31	青海省体育总会	200	1

32	兰州体育馆	200	1
33	宁夏体育总会	200	1
34	新疆维吾尔自治区体育局机关服务中心	200	1
合计		20,000	100

### （9）2017年6月，股东名称变更

2017年6月，中体彩科技相关股东进行股东名称变更。本次变更履行了如下程序：

2016年10月12日，海南省机构编制委员会印发《关于海南体育职业技术学院机构编制方案的批复》（琼编[2016]57号），海南省高级体育运动技术学校更名为海南体育职业技术学院。

2016年12月8日，吉林省机构编制委员会办公室印发《关于吉林省体育局训练基地管理中心和长春冰上训练基地更名的批复》（吉编事字[2016]191号），吉林省体育局训练基地管理中心更名为吉林省体育局夏季竞技运动保障中心。

2017年3月30日，中体彩科技股东会作出决议，同意“海南省高级体育运动技术学校”更名为“海南体育职业技术学院”，“吉林省体育局训练基地管理中心”更名为“吉林省体育局夏季竞技运动保障中心”。

2017年6月14日，北京市工商行政管理局经济技术开发区分局换发《营业执照》。

本次股东名称变更后，中体彩科技股权结构如下：

序号	股东名称	出资额（万元）	出资比例（%）
1	国家体育彩票中心	7,000	35
2	华体集团	6,600	33
3	基金中心	200	1
4	北京市体育服务事业管理中心	200	1
5	天津市人民体育馆	200	1
6	河北省全民健身活动中心	200	1
7	山西省体育总会	200	1
8	内蒙古自治区体育局机关事务服务中心	200	1
9	辽宁省体育国有资产管理中心	200	1
10	吉林省体育局夏季竞技运动保障中心	200	1
11	黑龙江省体育总会办公室	200	1

12	上海市青少年训练管理中心	200	1
13	江苏省体育总会	200	1
14	浙江省体育竞赛中心	200	1
15	安徽省体育中心	200	1
16	福建省体育总会	200	1
17	江西省体育总会	200	1
18	山东省体育总会	200	1
19	河南省体育局机关服务中心	200	1
20	湖北省体育总会	200	1
21	湖南省体育总会	200	1
22	广东省体育局机关服务中心	200	1
23	广西体育总会	200	1
24	海南体育职业技术学院	200	1
25	重庆市体育用品联合会	200	1
26	四川省体育博物馆	200	1
27	贵州省全民健身服务管理中心	200	1
28	昆明体育电子设备研究所	200	1
29	西藏自治区竞技体育管理中心	200	1
30	陕西省体育局机关后勤服务中心	200	1
31	青海省体育总会	200	1
32	兰州体育馆	200	1
33	宁夏体育总会	200	1
34	新疆维吾尔自治区体育局机关服务中心	200	1
合计		<b>20,000.00</b>	<b>100</b>

### （10）2018年7月，股权转让及股东名称变更

2018年7月，中体彩科技相关股东进行股权转让，同时中体彩科技相关股东进行股东名称变更，本次变更履行了如下程序：

2018年3月21日，陕西体育运动服务保障中心出具《关于陕西省体育局机关服务中心更名的函》，根据关于《陕西省体育局所属事业单位整合机构精简编制规范管理方案》的通知（陕编办发（2016）98号）文件精神，将陕西省体育器材装备中心、陕西省体育局机关服务中心、陕西省体育局人力资源开发中心和陕西省国际体育交流中心四个单位整合，组建陕西体育运动服务保障中心。

2018年6月8日，贵州省体育局出具《省体育局关于贵州省全民健身服务管理中心投资中体彩科技发展有限公司股权转让的函》，将原贵州省全民健身服务管理中心在中体彩科技发展有限公司持有1%股权转让给贵州省全民健身

服务中心（贵州省体育馆）。2018年6月20日，贵州省财政厅出具《贵州省财政厅关于贵州省全民健身服务中心（贵州省体育馆）股权转让事项的批复》（黔财教函[2018]48号），同意原贵州省全民健身服务管理中心持有的中体彩科技发展有限公司1%股权无偿转让给贵州省全民健身服务中心（贵州省体育馆）。

2018年6月26日，中体彩科技股东会作出决议，同意原股东贵州省全民健身服务管理中心将其所持有的全部股权（1%）转让给贵州省全民健身服务中心（贵州省体育馆）。对于本次转让的股权，其余股东同意放弃优先购买权。原股东陕西省体育局机关后勤服务中心变更为陕西省体育运动服务保障中心。

2018年7月25日，北京市工商行政管理局经济技术开发区分局换发《营业执照》。

本次股东名称变更后，中体彩科技股权结构如下：

序号	股东名称	出资额（万元）	出资比例（%）
1	国家体育彩票中心	7,000	35
2	华体集团	6,600	33
3	基金中心	200	1
4	北京市体育服务事业管理中心	200	1
5	天津市人民体育馆	200	1
6	河北省全民健身活动中心	200	1
7	山西省体育总会	200	1
8	内蒙古自治区体育局机关事务服务中心	200	1
9	辽宁省体育国有资产管理中心	200	1
10	吉林省体育局夏季竞技运动保障中心	200	1
11	黑龙江省体育总会办公室	200	1
12	上海市青少年训练管理中心	200	1
13	江苏省体育总会	200	1
14	浙江省体育竞赛中心	200	1
15	安徽省体育中心	200	1
16	福建省体育总会	200	1
17	江西省体育总会	200	1
18	山东省体育总会	200	1
19	河南省体育局机关服务中心	200	1
20	湖北省体育总会	200	1
21	湖南省体育总会	200	1
22	广东省体育局机关服务中心	200	1



23	广西体育总会	200	1
24	海南体育职业技术学院	200	1
25	重庆市体育用品联合会	200	1
26	四川省体育博物馆	200	1
27	贵州省全民健身服务中心（贵州省体育馆）	200	1
28	昆明体育电子设备研究所	200	1
29	西藏自治区竞技体育管理中心	200	1
30	陕西省体育运动服务保障中心	200	1
31	青海省体育总会	200	1
32	兰州体育馆	200	1
33	宁夏体育总会	200	1
34	新疆维吾尔自治区体育局机关服务中心	200	1
<b>合计</b>		<b>20,000.00</b>	<b>100</b>

注：2017年6月30日，内蒙古自治区体育局出具《关于成立自治区体育训练服务中心的通知》，撤销“内蒙古自治区体育局机关事务服务中心”，成立“内蒙古自治区体育训练服务中心”，2018年3月28日，内蒙古自治区体育局出具《关于内蒙古体育局机关事务服务中心更名的函》，原内蒙古自治区体育局机关事务服务中心持有的中体彩科技1%的股权及股东权益由内蒙古自治区体育训练服务中心享有。

### 3、产权控制关系

#### （1）中体彩科技产权控股关系

截止本报告书签署日，中体彩科技实际控制人为体育总局。

截止本报告书签署日，中体彩科技股权控制结构如下图所示：

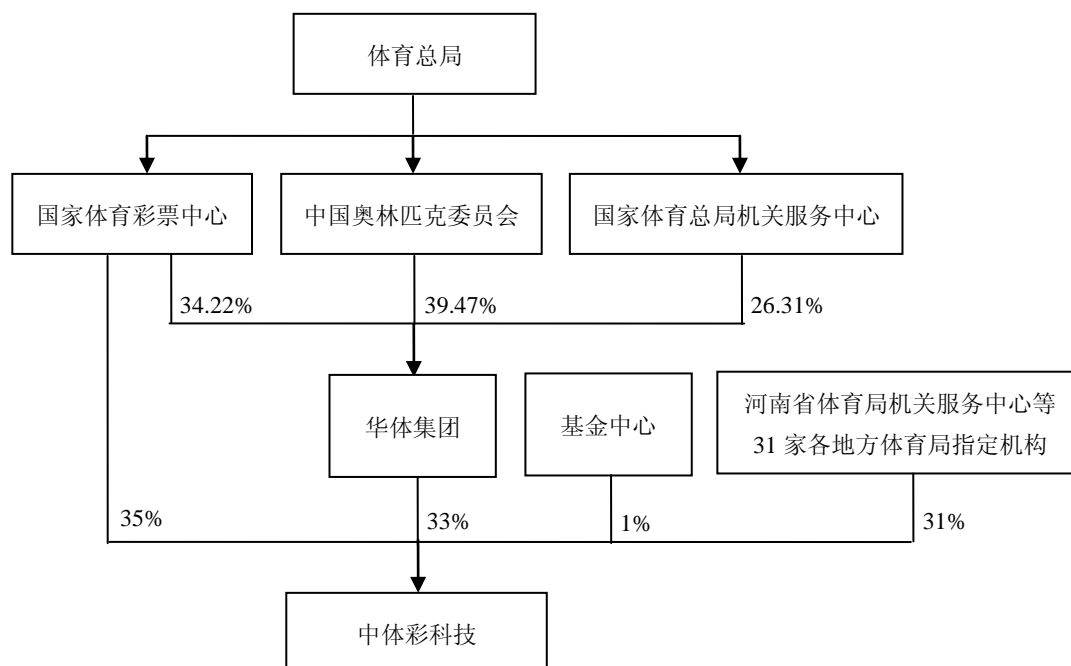

**（2）中体彩科技章程中可能对本次交易产生影响的主要内容或其他相关投资协议、是否存在影响该资产独立性的协议或其他安排**

截止本报告书签署日，中体彩科技章程中不存在可能对本次交易产生影响的主要内容，亦不存在可能对本次交易产生影响的相关投资协议。中体彩科技不存在让渡经营管理权、收益权等影响资产独立性的协议或其他安排。

**（3）中体彩科技原高级管理人员的安排**

本次重大资产重组后，中体彩科技原高管人员不存在特殊安排事宜，原则上仍沿用原有的管理机构和管理人员。若实际生产经营需要，将在遵守相关法律法规和中体彩科技公司章程的情况下进行调整。

**4、最近两年一期利润分配情况**

报告期内，中体彩科技利润分配情况如下：

2016年3月30日，中体彩科技股东会作出决议，同意2015年进行现金分红金额为300万元，分红比例按照2015年12月31日股东所持公司股本比例为准。

2017年3月30日，中体彩科技股东会作出决议，同意2016年进行现金分

红金额为 100 万元，分红比例按照 2016 年 12 月 31 日股东所持公司股本比例为准。

2018 年 4 月 11 日，中体彩科技股东会作出决议，同意 2017 年进行现金分红金额为 425 万元，分红比例按照 2017 年 12 月 31 日股东所持公司股本比例为准。

## （二）主要下属公司基本情况

截止本报告书签署日，中体彩科技有一家联营企业中体彩印务及一家合营企业中体骏彩。具体情况如下：

### 1、中体彩印务

中体彩印务情况详见本节“二、中体彩印务 30% 股权”。

### 2、中体骏彩

#### （1）基本情况

公司名称	北京中体骏彩信息技术有限公司
法定代表人	郭建军
成立日期	2009年06月25日
注册资本	20,020万元人民币
公司类型	有限责任公司（中外合作）
住所	北京市北京经济技术开发区科创十四街99号6幢五层
统一社会信用代码	911103026908017018
经营范围	计算机软件技术开发、技术服务、技术转让、技术咨询、技术培训；计算机软件生产；销售自产产品；商务信息咨询。（依法须经批准的项目，经相关部门批准后依批准的内容开展经营活动。）

#### （2）历史沿革

##### 1) 2009 年 6 月，公司设立

2009 年 6 月，中体彩科技、香港马会业务创展（中国）有限公司共同投资设立北京中体骏彩信息技术有限公司。本次设立履行了如下程序：

2009 年 6 月 13 日北京市人民政府核发《中华人民共和国台港澳侨投资企业批准证书》商外资京作字[2009]18012 号。

2009年6月17日，中体彩科技与香港马会签署《合作合同》，中体彩科技与香港赛马会子公司香港马会共同投资开办合作经营企业“中体骏彩”，注册资本人民币6,000万元，合作期限十年，合作企业的成立日期为合作企业营业执照签发之日，即合作期限从2009年6月25日至2019年6月24日。

2009年6月19日，北京经济技术开发区管委会出具《关于设立京港合作北京中体骏彩信息技术有限公司的批复》（京技管项审字[2009]91号），原则同意中体彩科技与香港马会在北京经济技术开发区设立京港合作企业北京中体骏彩信息技术有限公司。

2009年8月26日，北京润鹏冀能会计师事务所出具《验资报告书》，经审验，截至2009年8月14日，中体骏彩收到中体彩科技与香港马会缴纳的注册资本合计人民币6,000万元整。

2009年6月25日，北京市工商行政管理局核发《企业法人营业执照》。

经核查，中体骏彩设立时股权结构如下：

序号	股东名称	出资额（万元）	出资比例（%）
1	中体彩科技	600	10
2	香港马会业务创展(中国)有限公司	5,400	90
合计		<b>6,000</b>	<b>100</b>

2) 2016年3月，未分配利润转增注册资本

2015年8月20日，中体骏彩召开董事会决议，将未分配利润14,020万元转增注册资本，增资后，公司的注册资本由原来的6,000万元增加至20,020万元。

2016年3月24日，北京市工商行政管理局换发《企业法人营业执照》，注册资本变为20,020万元。

经核查，本次增资完成后，中体骏彩股权结构如下：

序号	股东名称	出资额（万元）	出资比例（%）
1	中体彩科技	2,002	10.00
2	香港马会	18,018	90.00
合计		<b>20,020</b>	<b>100.00</b>

### （3）股权结构及产权控制关系

截止本报告书签署日，中体骏彩的股权结构如下图所示：

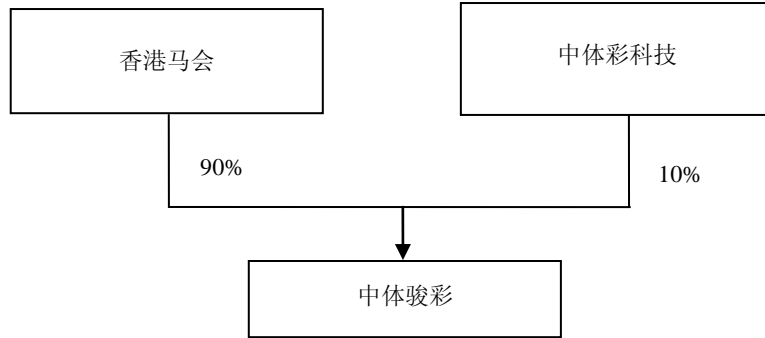

中体彩科技持有中体骏彩 10% 股权，根据中体彩科技与香港马会签订的《合作合同》中的相关约定，中体骏彩系中体彩科技的合营企业。

### （4）主营业务情况

中体骏彩作为中国体育竞猜彩票技术服务商，负责规划、设计、开发满足中国体育竞猜彩票需求的技术平台，并提供高效安全、具有高可用性的系统及能够促进业务持续稳定发展的专业服务。中体骏彩主要承担的服务内容包括：搭建体育竞猜彩票综合业务平台，提供专业技术服务；搭建符合国家政策和业务需要的非现金投注平台并提供专业技术服务；提供体育竞猜彩票的软件开发、安装调试、维护和升级服务；建设账户投注系统以及灾难危机处理系统和技术支持方案等。

### （5）主要财务数据

资产负债表主要数据和财务指标

单位：元

项目	2018年6月30日	2017年12月31日	2016年12月31日
资产总额	372,730,970.94	470,440,305.12	479,305,472.76
负债总额	97,188,130.90	117,620,291.09	137,021,592.65
所有者权益	275,542,840.04	352,820,014.03	342,283,880.11
资产负债率	26.07%	25.00%	28.59%

利润表主要数据和财务指标

单位：元

项目	2018年1-6月	2017年度	2016年度
营业收入	489,622.64	194,630,146.52	175,706,234.05
营业利润	-88,981,464.99	9,792,951.40	10,657,321.53
利润总额	-88,992,457.58	9,598,056.92	10,296,867.38
净利润	-77,277,173.99	10,536,133.92	8,067,686.54

## 现金流量表主要数据和财务指标

单位：元

项目	2018年1-6月	2017年度	2016年度
经营活动产生的现金流量净额	161,532,606.41	78,956,051.19	46,605,653.75
投资活动产生的现金流量净额	40,242,686.82	-1,713,496.95	-28,300,682.40
筹资活动产生的现金流量净额	-	-35,973,975.40	-47,965,300.52
现金及现金等价物净增加额	-99,373,876.66	41,268,578.84	-29,660,329.17
期末现金及现金等价物余额	264,242,377.25	363,616,253.91	322,347,675.07

注：2018年1-6月财务数据未经审计

## (6) 主要资产权属

## 1) 自有房屋及建筑物

中体骏彩取得房地合一的《不动产权登记证书》的自有房产情况如下：

序号	权利人	证书编号	坐落	建筑面积 (m <sup>2</sup> )	房屋 用途	是否 抵押
1	中体骏彩	京(2015)通州区 不动产权第 0024156号	通州区兴贸二街5 号院19号楼8层2 单元803	89.12	住宅	否
2	中体骏彩	京(2015)通州区 不动产权第 0024157号	通州区兴贸二街5 号院19号楼8层2 单元801	88.80	住宅	否
3	中体骏彩	京(2015)通州区 不动产权第 0024158号	通州区兴贸二街5 号院19号楼8层2 单元802	77.94	住宅	否
4	中体骏彩	京(2015)通州区 不动产权第 0024159号	通州区兴贸二街5 号院19号楼8层2 单元903	89.12	住宅	否
5	中体骏彩	京(2015)通州区 不动产权第 0024160号	通州区兴贸二街5 号院19号楼8层2 单元901	88.80	住宅	否

6	中体骏彩	京（2015）通州区 不动产权第 0024161号	通州区兴贸二街5 号院19号楼8层2 单元902	77.94	住宅	否
---	------	---------------------------------	--------------------------------	-------	----	---

## 2) 房屋租赁情况

中体骏彩房屋租赁情况如下：

序号	承租方	出租方	租赁房屋地址	承租面积 (m <sup>2</sup> )	用途	租赁期间	租金
1	中体骏彩	中体彩科技	北京市朝阳区东三环 南路23号	496.94	办公	2017.05.05- 2019.06.30	第一年 752,739.87元/年 第二年 826,884.50元/年
2	中体骏彩	中体彩科技	北京经济技术开发区 科创十四街99号6 幢5层	125.78	办公	2017.09.01- 2019.06.30	185,475.2元/年
3	中体骏彩	北京北汽恒 盛置业有限公司	北京市朝阳区华威里 10号楼（鹏龙大厦四 层/五层/十五层）	4,056.14	办公	2018.07.01- 2019.06.30	8,734,897.49元/ 年

## 3) 商标

中体骏彩共取得了1项《商标注册证》，具体情况如下：

序号	商标权人	商标	注册号	核定使用商 品类别	注册有效期限
1	中体骏彩		7767005	第9类	2011.03.28 - 2021.03.27

## 4) 专利

中体骏彩为1项发明专利的专利权人。具体情况如下：

序号	专利权人	专利名称	专利号	申请日	取得方式	有效期
1	中体骏彩	一种彩票兑奖方法	201610875837.X	2016.9.30	原始取得	20年

## 5) 软件著作权

中体骏彩为64项计算机软件著作权的著作权人。具体情况如下：

序号	著作权人	软件名称	登记号	发证日期
1	中体骏彩	西藏渠道管理系统 V2.0	2014SR140992	2014.09.19
2	中体骏彩	体育竞猜赛事现金渠道业务系统 V1.0	2014SR129738	2014.08.29

序号	著作权人	软件名称	登记号	发证日期
3	中体骏彩	营销数据分析系统 V1.0	2014SR130338	2014.08.29
4	中体骏彩	体育竞猜赛事信息分发系统 V1.0	2014SR131264	2014.09.01
5	中体骏彩	基于数据驱动的自动化测试框架系统 V1.1	2014SR131266	2014.09.01
6	中体骏彩	体育竞猜赛事运营及控制系统 V1.0	2013SR106309	2013.10.09
7	中体骏彩	体育竞猜现金业务报表及财务管理系统 V1.0	2013SR080692	2013.08.05
8	中体骏彩	互联网投注应用服务系统 V1.0	2013SR080797	2013.08.06
9	中体骏彩	互联网彩票销售系统-投注单组件软件 V1.0	2013SR081384	2013.08.06
10	中体骏彩	体育竞猜渠道及业务管理系统 V1.0	2013SR080676	2013.08.05
11	中体骏彩	体育彩票竞彩应用监控系统 V1.0	2015SR231169	2015.11.24
12	中体骏彩	体育彩票彩民资金监管系统 V1.0	2015SR219137	2015.11.11
13	中体骏彩	体育竞猜赛事投注在线交易系统 V1.0	2014SR131274	2014.09.01
14	中体骏彩	互联网销售彩票管理系统在线业务信息系统 V1.0	2014SR129631	2014.08.29
15	中体骏彩	虚拟投注系统 V1.0	2014SR131273	2014.09.01
16	中体骏彩	互联网销售彩票管理系统投注管理终端系统 V1.1	2014SR131269	2014.09.01
17	中体骏彩	体育彩票竞彩任务调度系统 V1.0	2015SR217722	2015.11.10
18	中体骏彩	互联网销售彩票管理系统互联网验票系统 V1.0	2015SR217755	2015.11.10
19	中体骏彩	体育彩票竞彩足篮球风控系统软件 V1.0	2015SR231170	2015.11.24
20	中体骏彩	体育彩票竞彩赛事管理系统-大小球游戏软件 V1.5	2015SR217757	2015.11.10
21	中体骏彩	体育彩票竞彩彩票助手系统 V1.0	2015SR217834	2015.11.10
22	中体骏彩	体育彩票总账户综合管理软件 V1.0	2015SR218397	2015.11.11
23	中体骏彩	体育彩票竞彩日志合并系统 V1.0	2016SR305057	2016.10.25
24	中体骏彩	体育彩票竞彩足篮球风控系统软件 V2.0	2016SR305051	2016.10.25
25	中体骏彩	体育彩票竞彩彩票实时查询系统 V1.0	2016SR304994	2016.10.25
26	中体骏彩	体育彩票购票查询系统 V1.0	2016SR305055	2016.10.25
27	中体骏彩	体育彩票互联网销售账户投注系统软件 V1.1	2016SR304999	2016.10.25
28	中体骏彩	体彩会员投注客户服务系统软件 V1.0	2010SR022336	2010.05.13



序号	著作权人	软件名称	登记号	发证日期
29	中体骏彩	体彩报表管理系统软件 V1.0	2010SR022435	2010.05.13
30	中体骏彩	体彩会员投注系统软件 V1.0	2010SR022338	2010.05.13
31	中体骏彩	体彩会员管理系统软件 V1.0	2010SR022436	2010.05.13
32	中体骏彩	体彩会员投注银行转账系统软件 V1.0	2010SR022335	2010.05.13
33	中体骏彩	体彩投注服务系统软件 V1.0	2010SR022434	2010.05.13
34	中体骏彩	竞彩名次赛事管理系统 V1.0	2011SR086214	2011.11.23
35	中体骏彩	竞彩篮球赛事管理系统 V1.0	2011SR085899	2011.11.22
36	中体骏彩	中国体育彩票体育竞猜赛事管理系统-单场固定奖金游戏软件 V2.1	2012SR086257	2012.09.12
37	中体骏彩	业务信息系统 V1.8	2011SR085311	2011.11.21
38	中体骏彩	多媒体信息显示系统 V0.2	2011SR085700	2011.11.22
39	中体骏彩	现金投注网关软件 V1.4	2011SR086213	2011.11.23
40	中体骏彩	竞彩已售彩票抽奖工具软件 V1.0	2011SR085898	2011.11.22
41	中体骏彩	体育竞猜赛事管理系统-拆分胜平负游戏软件 V2.4	2013SR081387	2013.08.05
42	中体骏彩	体育竞猜赛事现金投注网关系统 V1.0	2014SR140595	2014.09.18
43	中体骏彩	多媒体信息显示系统 V1.0	2012SR086152	2012.09.11
44	中体骏彩	体育竞猜系统分支站 PC 兑奖软件 V1.2	2012SR086202	2012.09.11
45	中体骏彩	竞彩数据审核系统	2012SR086205	2012.09.11
46	中体骏彩	中国体育彩票体育竞猜系统赛事管理系统-竞彩名次游戏软件 V2.0	2012SR086235	2012.09.12
47	中体骏彩	中国体育彩票体育竞猜系统赛事管理系统-混合过关游戏软件 V2.2	2012SR086514	2012.09.12
48	中体骏彩	体育彩票互联网销售报表管理系统软件 V1.0	2016SR294202	2016.10.14
49	中体骏彩	体育彩票电子渠道票库系统	2017SR515258	2017.09.14
50	中体骏彩	体育彩票竞彩彩票拆票软件	2017SR515245	2017.09.14
51	中体骏彩	体育彩票竞彩游戏账户风控系统	2017SR514264	2017.09.14
52	中体骏彩	体育彩票竞彩自由过关系统	2017SR514890	2017.09.14
53	中体骏彩	体育彩票竞彩交易线翻译系统	2017SR514698	2017.09.14
54	中体骏彩	体育彩票互联网销售投注实时限额系统	2017SR522468	2017.09.18
55	中体骏彩	体育彩票竞彩数据分析系统 V1.0	2017SR522478	2017.09.18
56	中体骏彩	体育彩票竞猜监控平台-全链路日志监控系统 V1.0	2018SR819278	2018.10.15

序号	著作权人	软件名称	登记号	发证日期
57	中体骏彩	体育彩票单点登录系统 V1.0	2018SR818777	2018.10.15
58	中体骏彩	体育彩票竞彩登录降级系统 V1.0	2018SR821679	2018.10.15
59	中体骏彩	体育彩票竞彩投注方案管控系统 V1.0	2018SR818784	2018.10.15
60	中体骏彩	体育彩票竞彩营销数据分析系统 V1.0	2018SR819072	2018.10.15
61	中体骏彩	体育彩票销售额度平衡系统 V1.0	2018SR817557	2018.10.15
62	中体骏彩	体育彩票电子渠道用户中心系统 V1.0	2018SR818770	2018.10.15
63	中体骏彩	体育彩票营销系统-权益管理系统 V1.0	2018SR817562	2018.10.15
64	中体骏彩	体育彩票竞彩游戏账户风控系统 V1.1	2018SR818521	2018.10.15

#### 6) 域名

中体骏彩网站域名：“csljc.com”已经在工信部备案（京 ICP 备 11032113 号）。

序号	主办单位名称	网站备案号	网站域名	网站首页网址	审核通过时间
1	北京中体骏彩信息技术有限公司	京ICP备11032113号-1	csljc.com	www.csljc.com	2018.03.08

#### (7) 业务资质

截止本报告书签署日，中体骏彩取得业务资质如下：

(1) 2016年3月11日，中体骏彩执行了评估号为26395的SCAMPISM正式评估，满足了CMMI研究所对CMMI®的评估要求，判定中体骏彩研发中心达到了CMMI® for Development V1.3所定义的成熟度等级3。

(2) 2016年7月26日，中体骏彩取得World Lottery Association（世界彩票协会）颁发的《WLA Security Control Standard: 2012》（世界彩票协会安全控制认证：2012）（证书编号：IS 587844）。证书有效期至2019年7月25日。

(3) 2017年8月10日，中体骏彩取得北京市科学技术委员会、北京市财政局、北京市国家税务局、北京市地方税务局联合颁发的《高新技术企业证书》（编号：GR201711000110）。证书有效期为三年。

(4) 2018年1月5日，中体骏彩取得华夏认证中心有限公司颁发《信息技术服务管理认证》（证书编号：U00662018ITSM0004R0MN），中体骏彩信息

技术服务管理体系符合标准 ISO/IEC 20000-1:2011，认证范围为：向外部客户提供竞猜型体育彩票平台运行与维护的服务管理体系。证书有效期至 2019 年 1 月 18 日。

（5）2018 年 7 月 9 日，中体骏彩取得英国标准协会（British Standards Institution）颁发的业务持续管理体系认证证书（证书编号：BCMS687600），证明中体骏彩运行符合 ISO 22301:2012 要求的业务持续管理体系，认证范围如下：为中国体育彩票管理中心提供竞猜型体育彩票系统的运行。证书有效期至 2021 年 7 月 8 日。

（6）2018 年 7 月 26 日，中体骏彩取得英国标准协会（British Standards Institution）颁发的 ISO/IEC 27001:2013 认证证书，中体骏彩运行符合 ISO/IEC 27001:2013 要求的信息安全管理体系，认证范围为为中国体育彩票管理中心提供竞猜型体育彩票信息系统的开发、运行和维护。证书有效期至 2021 年 7 月 25 日。

### （三）固定资产、无形资产、生产经营资质、对外担保、主要负债情况等

#### 1、中体彩科技主要资产权属

##### （1）总资产情况

根据大华出具的大华审字[2018]0010171 号《中体彩科技发展有限公司审计报告》，截至 2018 年 6 月 30 日，中体彩科技主要资产情况如下：

单位：元

项目	金额	占比
<b>流动资产：</b>		
货币资金	79,547,103.51	9.57%
应收票据及应收账款	1,340,329.85	0.16%
预付款项	8,372,622.10	1.01%
其他应收款	9,353,790.57	1.13%
存货	613,026.09	0.07%
其他流动资产	241,992,841.38	29.12%
<b>流动资产合计</b>	<b>341,219,713.50</b>	<b>41.07%</b>
<b>非流动资产：</b>		
长期股权投资	236,298,743.40	28.44%

固定资产	226,243,010.92	27.23%
在建工程	1,359,861.72	0.16%
无形资产	3,424,973.21	0.41%
长期待摊费用	1,400,816.99	0.17%
递延所得税资产	20,973,481.40	2.52%
<b>非流动资产合计</b>	<b>489,700,887.64</b>	<b>58.93%</b>
<b>资产合计</b>	<b>830,920,601.14</b>	<b>100%</b>

## （2）固定资产情况

截至 2018 年 6 月 30 日，中体彩科技的固定资产主要包括房屋及建筑物、运输工具、其他设备等。固定资产具体情况分别如下：

单位：元

项目	原值	累计折旧	账面净值	成新率
房屋及建筑物	254,204,943.84	117,743,654.63	136,461,289.21	53.68%
运输工具	2,101,491.29	1,996,416.73	105,074.56	5.00%
其他设备	386,203,287.10	296,526,639.95	89,676,647.15	23.22%
<b>合计</b>	<b>642,509,722.23</b>	<b>416,266,711.31</b>	<b>226,243,010.92</b>	<b>35.21%</b>

注：成新率=账面净值/账面原值

截至 2018 年 6 月 30 日，中体彩科技另有在建工程金额为 135.99 万元。

### 1) 主要设备

中体彩科技拥有的机器设备主要为总控中心系统、变配电系统、服务器、磁盘阵列等设备，设备维护、保养、使用正常。

截止 2018 年 6 月 30 日，中体彩科技生产经营主要设备具体情况如下表所示：

单位：元

序号	名称	数量	账目原值	取得时间	折旧年限	累计折旧	账面净值	成新率
1	总控中心系统	1	6,830,919.12	2013-09-30	3	6,489,373.16	341,545.96	5.00%
2	变配电系统	1	6,696,290.59	2013-09-30	3	6,361,476.06	334,814.53	5.00%
3	变配电系统	1	6,696,190.59	2013-09-30	3	6,361,381.06	334,809.53	5.00%
4	HP-Superdom e2 服务器	2	5,201,025.64	2013-07-31	3	4,940,974.36	260,051.28	5.00%
5	惠普	1	4,091,026.00	2009-11-30	3	3,886,474.70	204,551.30	5.00%

序号	名称	数量	账目原值	取得时间	折旧年限	累计折旧	账面净值	成新率
	SGH49371ED 服务器							
6	惠普 SGH49361B1 服务器	1	4,076,666.31	2009-11-30	3	3,872,832.99	203,833.32	5.00%
7	VMAX 磁盘 阵列	1	2,547,966.34	2016-08-31	3	1,479,858.82	1,068,107.52	41.92%
8	SB-3Y 磁盘阵 列	1	2,532,307.69	2016-08-31	3	1,470,764.24	1,061,543.45	41.92%
9	Superdome2- DB-04 服务器	1	2,378,261.54	2012-09-30	3	2,259,348.46	118,913.08	5.00%
10	H3C 交换机	2	2,188,929.92	2013-09-26	3	2,079,483.42	109,446.50	5.00%
11	Superdome2- DB-05 服务器	1	1,906,757.26	2012-09-30	3	1,811,419.40	95,337.86	5.00%
12	弱电系统	1	1,367,099.21	2013-09-30	3	1,298,744.25	68,354.96	5.00%
13	日立 2300 磁 盘阵列	1	1,309,798.00	2010-10-29	3	1,244,308.10	65,489.90	5.00%
14	变配电系统	1	1,157,509.29	2013-09-30	3	1,099,633.83	57,875.46	5.00%
15	惠普 MSL 8048 物理磁 带库	1	1,017,094.02	2013-01-31	3	966,239.32	50,854.70	5.00%

注：成新率=账面净值/账面原值

上述成新率计算公式为设备账面净值/账面原值，体现的是会计上的设备的折旧程度。根据中体彩科技的固定资产折旧政策，其他设备的折旧年限为 3-10 年，中体彩科技 15 项生产经营主要设备中 13 项设备成新率为 5%是由于设备折旧年限为 3 年，上述设备维护、保养、使用正常。

中体彩科技按照十二五战略规划的要求，在 2016 年继续实行轻资产战略。中体彩科技制定了《固定资产管理规定》，对固定资产进行管理。根据中体彩科技出具的说明，中体彩科技的机器设备均处于正常使用状态，设备更新不会对近期业绩产生重大影响。

上述设备均为在用设备，均为购买取得，为中体彩科技所有，权属清晰，不存在抵押、质押等权利限制情形。

## 2) 自有房屋及建筑物

截止本报告书签署日，中体彩科技取得《房屋所有权证》的自有房产情况如下：

序号	权利人	证书编号	坐落	建筑面积 ( $m^2$ )	房屋用途	是否抵押
1	中体彩科技	X京房权证开字第010806号	北京经济技术开发区科创十四街99号6幢	10,944.80	厂房, 储藏用房	否
2	中体彩科技	X京房权证朝其字第579771号	朝阳区东三环南路23号	14933.26	综合, 地下车库	否

①中体彩科技已取得编号为X京房权证开字第010806号《房屋所有权证》，房屋面积10,944.8平方米，坐落于北京经济技术开发区科创十四街99号6幢，用途为厂房、储藏用房，目前为中国体育彩票国家主数据中心机房。该房屋所处北京经济技术开发区路东新区D4M1地块目前尚不具备分割条件，中体彩科技暂未办理该房屋对应的《国有土地使用证》，具体情况如下：

2010年2月8日，中体彩科技与汇龙森签订《房屋产权转让合同》，约定汇龙森将其位于北京经济技术开发区科创十四街99号6号楼转让给中体彩科技，该房屋所占土地的土地使用权随房屋一并转移至中体彩科技，汇龙森保证中体彩科技能够取得该宗土地的土地使用权证，将协助中体彩科技办理土地使用权权属变更的所有手续。在因政府主管部门原因使该宗土地的土地使用权权属不能变更登记至中体彩科技名下之前，如该宗土地产生收益，全部收益归中体彩科技所有。汇龙森保证，未经中体彩科技书面同意不对该宗土地进行任何处分（包括但不限于转让、出卖、抵押等），否则，汇龙森同意向中体彩科技支付本合同总价款的50%违约金；如非因中体彩科技原因致使该宗土地使用权被行政机关、司法机关进行查封，则汇龙森同意向中体彩科技支付该宗土地评估价款等额的资金；前述违约金和/或土地评估价款等额资金不足以弥补中体彩科技实际损失的，汇龙森应当按照中体彩科技的实际损失对中体彩科技进行赔偿。

截止本报告书签署日，汇龙森持有证号为开有限国用（2007）第01号《国有土地使用证》，土地使用权面积为50,078.109平方米，坐落于北京经济技术开发区路东新区D4M1地块，地类（用途）为工业，使用权类型为出让，终止

日期为 2057 年 1 月 11 日。位于北京经济技术开发区科创十四街 99 号 6 幢的房产属于上述国有土地范围。

根据汇龙森 2011 年 7 月 15 日出具的《6 号楼房屋土地证办理事宜说明》，汇龙森已将《房屋产权证》办理至中体彩科技名下，但目前开发区相关部门对于此类土地使用权证的权属登记暂不予以办理。汇龙森明确表示，如今后开发区相关政策调整，汇龙森将遵守双方签署合同中的约定，积极配合中体彩科技至开发区相关部门办理该楼宇土地使用证。

经独立财务顾问向北京经济技术开发区房屋和土地管理局咨询，目前，北京经济技术开发区工业园区内的土地不能进行分摊，D4M1 地块不具备分割条件，暂未办理该房屋对应的《国有土地使用证》。

2018 年 5 月 2 日，北京经济技术开发区房屋和土地管理局出具《查询结果》，“X 京房权证开字第 010806 号”房产截至 2018 年 5 月 2 日无抵押、无查封。

根据相关协议以及汇龙森持有的开有限国用（2007）第 01 号《国有土地使用证》，2009 年 1 月 20 日，汇龙森将该地块上的 6 号楼及分摊土地办理抵押登记，抵押权人为北京银行股份有限公司八里庄支行，抵押期限为 2007 年 7 月 16 日至 2012 年 7 月 16 日。2010 年 4 月 27 日，汇龙森与北京银行股份有限公司八里庄支行出具《注销抵押登记证明》，经双方协商同意将科创十四街 99 号第 6 幢房产进行解押。2010 年 6 月 24 日，2009 年 1 月 20 日设定的 6 号楼抵押及分摊的土地使用权抵押办理完毕注销抵押登记。截止本报告书签署日，根据开有限国用（2007）第 01 号《国有土地使用证》及 X 京房权证开字第 010806 号《房屋所有权证》，“X 京房权证开字第 010806 号”房产及其分摊的土地使用权不存在被抵押的情形。

根据汇龙森及中体彩科技签署的相关协议、提供的相关资料及说明，中体彩科技已经取得《房屋所有权证》，中体彩科技占有、使用上述房屋不存在实质性障碍，双方均承认该房屋及房屋所占土地的土地使用权归中体彩科技所有，该房屋及土地使用权权属清晰，房屋及土地使用权均未设置任何抵押、查封或其他权利限制情形，不存在产权纠纷。汇龙森明确表示，如今后开发区相关政策调整，将积极配合中体彩科技至开发区相关部门办理该楼宇土地使用证，在

因政府主管部门原因使该宗土地的使用权权属不能变更登记至中体彩科技名下之前，汇龙森保证未经中体彩科技同意不对该宗土地进行任何处分（包括但不限于转让、出卖、抵押等），否则将向中体彩科技支付相应违约金，如非因中体彩科技原因致使该宗土地使用权被行政机关、司法机关进行查封，则汇龙森同意向中体彩科技支付该宗土地评估价款等额的资金；前述违约金和/或土地评估价款等额资金不足以弥补中体彩科技实际损失的，汇龙森应当按照中体彩科技的实际损失对中体彩科技进行赔偿。暂未办理“X京房权证开字第010806号”房产的《国有土地使用证》不会对中体彩科技的生产经营构成重大不利影响。

②中体彩科技于2004年6月向北京金地世纪缘房地产开发有限公司购买一栋房屋并取得X京房权证朝其字第579771号《房屋所有权证》，房屋建筑面积为14,933.26平方米，坐落于朝阳区东三环南路23号，用途为综合、地下车库（该房屋以下简称“综合楼”），目前该综合楼用途为公司经营办公。中体彩科技已取得京朝国用（2009出）第0010号《国有土地使用权证》，坐落于朝阳区东三环南路23号，地类（用途）为综合、地下车库，使用权类型为出让，终止日期为2051年10月28日，使用权面积为4,267.90平方米。

2005年10月17日，财政部出具《财政部关于对中体彩科技发展有限公司购置综合楼处理意见的函》（财综[2005]45号），根据审计署出具的《审计报告》（2005年第76号）及中体彩科技财务状况，中体彩科技购置综合楼的资金来源实际上是由彩票发行经费支付的，按资金来源，综合楼的产权应归国家体育彩票中心所有。2011年1月17日，中体彩科技与国家体育彩票中心签订《备忘录》，中体彩科技根据上述财政部出具的关于综合楼的處理意見的要求已经开始办理产权变更手续，产权变更方案和报告已经体育总局报财政部审批中。截止目前，尚未收到财政部批复。

《备忘录》就产权变更过程中综合楼的管理、使用和税费负担原则约定如下：

a.在综合楼产权变更到国家体育彩票中心之前，综合楼仍由国家体育彩票中心和中体彩科技各自按照现状办公区域、楼层和面积使用，双方彼此均无需向对方收取或缴纳租金。在综合楼产权变更到国家体育彩票中心之后，双方就



中体彩科技继续使用综合楼事宜及时协商解决。

b. 在产权未变更到国家体育彩票中心之前，国家体育彩票中心行使综合楼的管理权，物业管理公司由国家体育彩票中心选择确定。

c. 在产权未变更到彩票中心之前，由中体彩科技与除国家体育彩票中心之外的其他房屋使用单位签署租赁合同并收取租金。

d. 中体彩科技作为综合楼目前登记在册的产权单位，负责缴纳房产税及各项保险费。在综合楼产权变更到彩票中心之后，由国家体育彩票中心负责缴纳。

e. 国家体育彩票中心负责选定物业管理单位，并与物业管理单位签署委托管理合同。国家体育彩票中心和中体彩科技按照实际发生额分别承担各自的物业支出。

根据上述《备忘录》约定，截止本报告书签署日，中体彩科技正常收取中体骏彩、中体彩运营支付的房屋租赁费；正常缴纳与综合楼相关的土地税、房产税。本次产权变更不会对中体彩科技的生产经营构成重大不利影响。

根据上述《备忘录》的相关安排、中体彩科技提供的相关资料、出具的确认函，在综合楼产权变更到国家体育彩票中心之后，中体彩科技与国家体育彩票中心双方就中体彩科技继续使用综合楼事宜及时协商解决。该处房产瑕疵不会对中体彩科技的生产经营构成重大不利影响。

综上，上述中体彩科技综合楼房产瑕疵不会对中体彩科技的生产经营构成重大不利影响。

③上述资产瑕疵在资产评估中是否予以了考虑

a. “X京房权证开字第 010806 号”房产

本次评估对此处房产采用了市场法进行评估，并在正式出具的评估报告中针对上述资产瑕疵事项进行充分披露。

b. “X京房权证朝其字第 579771 号”房产

本次评估中，综合楼仅以账面值列示。并在正式出具的评估报告中针对上

述资产瑕疵事项进行充分披露。

基于上述房产瑕疵情况，综合楼仅按账面值予以列示。评估报告中，在持续经营前提下得出的中体彩科技股东全部权益的评估价值为 129,984.46 万元，此评估值中包含了该账面值，金额为 7,684.50 万元，占总评估值约 5.91%。

综上，特别提醒评估报告使用者注意上述综合楼仅以账面值列示对评估值的影响。本次交易具体评估值以具有证券期货业务资格的资产评估机构出具并经体育总局备案的结果为参考依据。

#### ④截至目前，产权变更方案仍未得到财政部批复的原因

由于综合楼产权变更操作较为复杂，并涉及产权变更相关税费问题。截至目前，体育总局与财政部就综合楼产权变更方案尚在商讨之中。本次交易具体评估值将以具有证券期货业务资格的资产评估机构出具并经体育总局备案的结果为参考依据。截止本报告书签署日，中体彩科技的评估结果已经体育总局备案。

中体彩科技取得房地合一的《不动产权登记证书》的自有房产情况如下：

序号	权利人	证书编号	坐落	建筑面积 (㎡)	房屋用途	是否抵押
1	中体彩科技	京(2015)通州区不动产权第0010388号	通州区兴贸二街5号院19号楼10层2单元1001	88.80	住宅	否
2	中体彩科技	京(2015)通州区不动产权第0010382号	通州区兴贸二街5号院19号楼10层2单元1002	77.94	住宅	否
3	中体彩科技	京(2015)通州区不动产权第0010386号	通州区兴贸二街5号院19号楼10层2单元1003	89.12	住宅	否
4	中体彩科技	京(2015)通州区不动产权第0010373号	通州区兴贸二街5号院19号楼11层2单元1101	88.80	住宅	否
5	中体彩科技	京(2015)通州区不动产权第0010385号	通州区兴贸二街5号院19号楼11层2单元1102	77.94	住宅	否
6	中体彩科技	京(2015)通州区不动产权第0010378号	通州区兴贸二街5号院19号楼11层2单元1103	89.12	住宅	否

序号	权利人	证书编号	坐落	建筑面积 (m <sup>2</sup> )	房屋用途	是否抵押
7	中体彩科技	京(2015)通州区不动产权第0010372号	通州区兴贸二街5号院19号楼12层2单元1201	88.80	住宅	否
8	中体彩科技	京(2015)通州区不动产权第0010379号	通州区兴贸二街5号院19号楼12层2单元1202	77.94	住宅	否
9	中体彩科技	京(2015)通州区不动产权第0010380号	通州区兴贸二街5号院19号楼12层2单元1203	89.12	住宅	否
10	中体彩科技	京(2015)通州区不动产权第0010371号	通州区兴贸二街5号院19号楼13层2单元1301	88.80	住宅	否
11	中体彩科技	京(2015)通州区不动产权第0010387号	通州区兴贸二街5号院19号楼13层2单元1302	77.94	住宅	否
12	中体彩科技	京(2015)通州区不动产权第0010381号	通州区兴贸二街5号院19号楼13层2单元1303	89.12	住宅	否
13	中体彩科技	京(2015)通州区不动产权第0010377号	通州区兴贸二街5号院19号楼14层2单元1401	88.80	住宅	否
14	中体彩科技	京(2015)通州区不动产权第0010376号	通州区兴贸二街5号院19号楼14层2单元1402	77.94	住宅	否
15	中体彩科技	京(2015)通州区不动产权第0010384号	通州区兴贸二街5号院19号楼14层2单元1403	89.12	住宅	否
16	中体彩科技	京(2015)通州区不动产权第0010390号	通州区兴贸二街5号院19号楼15层2单元1501	88.80	住宅	否
17	中体彩科技	京(2015)通州区不动产权第0010374号	通州区兴贸二街5号院19号楼15层2单元1502	77.94	住宅	否
18	中体彩科技	京(2015)通州区不动产权第0010383号	通州区兴贸二街5号院19号楼15层2单元1503	89.12	住宅	否
19	中体彩科技	京(2015)通州区不动产权第0010389号	通州区兴贸二街5号院19号楼16层2单元1601	88.80	住宅	否
20	中体彩科技	京(2015)通州区不动产权第0010375号	通州区兴贸二街5号院19号楼16层2单元1602	73.4	住宅	否

序号	权利人	证书编号	坐落	建筑面积 (m <sup>2</sup> )	房屋 用途	是否 抵押
21	中体彩科技	京(2015)通州区 不动产权第 0010370号	通州区兴贸二街5 号院19号楼16层 2单元1603	89.12	住宅	否

注：上述房屋用途系员工宿舍

### 3) 房屋租赁情况

截止本报告书签署日，中体彩科技房屋租赁情况如下：

序号	承租方	出租方	租赁房屋地址	承租/出租 面积(m <sup>2</sup> )	用途	租赁期间	租金
1	中体彩科技	北京北汽恒盛 置业有限公司	北京市朝阳区 华威里10号楼 (鹏龙大厦十 九层/二十层/二 十一层)	4,231.50	办公	2018.07.01- 2019.06.30	9,112,535.25 元/ 年
2	中体彩科技	北京博大新元 房地产开发有 限公司	北京市经济开 发区鹿海园五 里小区	769.86	公共 租赁 住房	2016.12.15- 2018.12.14	203,243.04 元/年
3	中体 骏彩	中体彩科技	北京市朝阳区 东三环南路23 号	496.94	办公	2017.05.05- 2019.06.30	第一年 752,739.87 元/年 第二年 826,884.50 元/年
4	中体彩科技	北京博大新元 房地产开发有 限公司	北京市通州区 次渠镇经海七 路100号(亦城 科创家园)	451.45	公共 租赁 住房	2016.01.01- 2020.12.31	119,182.80 元/年
5	中体彩科技	北京新观堂投 资股份有限公 司	北京市朝阳区 马房寺398号 项目C栋中14 间	420	宿舍	2018.7.1-20 19.6.30	39,538 元/年
6	中体彩运营	中体彩科技	北京市朝阳区 东三环南路23 号	382.24	办公	2018.01.01- 2019.12.31	578,998.04 元/年
7	中体彩科技	北京博大新元 房地产开发有 限公司	北京经济技术 开发区亦城文 园小区	354.27	公共 租赁 住房	2017.12.15- 2019.12.14	93,527.28 元/年

序号	承租方	出租方	租赁房屋地址	承租/出租面积(m <sup>2</sup> )	用途	租赁期间	租金
8	中体彩科技	国家体育总局射击射箭运动管理中心	北京市石景山区福田寺甲3号	177.00	机房运行管理用房	2018.01.01-2020.12.31	第一年 220,000 元/年 第二年 230,000 元/年 第三年 240,000 元/年
9	中体彩	中体彩科技	北京经济技术开发区科创十四街99号6幢5层	125.78	办公	2017.09.01-2019.06.30	185,475.2 元/年
10	中体彩科技	北京博大新元房地产开发有限公司	北京市经济开发区博客雅苑小区	91.21	公共租赁住房	2017.01.01-2018.12.31	24,079.44 元/年
11	中体彩印务	中体彩科技	北京经济技术开发区科创十四街99号6幢5层	面积不超过1.5米*1.5米的2个办公工位	办公	2017.11.01-2019.12.31	24,765.84 元/年
12	中体彩科技	北京自如生活资产管理有限公司(吴雪卉委托)	石景山海特花园小区5号楼2单元5层502	-	宿舍	2018.01.23-2019.01.22	79,080.00 元/年
13	中体彩科技	北京自如生活资产管理有限公司(王德海委托)	石景山区雍景双庐17号楼0单元22层2209	-	宿舍	2018.01.21-2019.01.20	72,000.00 元/年

注：第1项为中体彩科技办公用房，第8项为国家第二数据中心，第4项及第7项为中体彩科技为员工承租的公共租赁住房，第12-13项为员工宿舍，第3项、第6项、第9项及第11项为中体彩科技对外出租的办公用房。

### (3) 无形资产情况

#### 1) 土地使用权

截止本报告书签署日，中体彩科技取得国有土地使用证的土地使用土地使用权1宗，面积为4,267.90平方米，具体情况如下表所示：

序号	产权人	证书编号	面积(m <sup>2</sup> )	坐落	用途	类型	终止日期	是否抵押
1	中体彩科技	京朝国用(2009出)第0010号	4,267.90	朝阳区东三环南路23号	综合、地下车库	出让	2051.10.28	否

中体彩科技已取得房地合一的《不动产权登记证书》的自有房产共计 21 处，详情见本节“（2）固定资产情况”之“1）房屋所有权”。

上述土地使用权不存在抵押、查封等权利限制情形，亦未涉及诉讼、仲裁、司法强制执行等重大争议或者存在妨碍权属转移的情形。

## 2) 商标

截止本报告书签署日，中体彩科技共取得了 36 项《商标注册证》，具体情况如下：

序号	商标权人	商标	注册号	核定使用商品类别	注册有效期限
1	中体彩科技	中体彩科技	8897437	第 9 类	2011.12.14-2021.12.13
2	中体彩科技		10849434	第 35 类	2013.07.28-2023.07.27
3	中体彩科技		10849574	第 38 类	2013.08.07-2023.08.06
4	中体彩科技		10849584	第 41 类	2013.08.14-2023.08.13
5	中体彩科技		10849558	第 36 类	2014.06.14-2024.06.13
6	中体彩科技		3591212	第 34 类	2014.09.07-2024.09.06
7	中体彩科技	VISIONTORY	12668173	第 9 类	2014.10.21-2024.10.20
8	中体彩科技		12668163	第 9 类	2014.10.21-2024.10.20
9	中体彩科技		3591206	第 9 类	2015.01.07-2025.01.06
10	中体彩科技		3591214	第 32 类	2015.01.07-2025.01.06
11	中体彩科技		3591205	第 14 类	2015.01.14-2025.01.13
12	中体彩科技		3591215	第 30 类	2015.01.14-2025.01.13

序号	商标权人	商标	注册号	核定使用商品类别	注册有效期限
13	中体彩科技		3591213	第 33 类	2015.01.21-2025.01.20
14	中体彩科技		3591236	第 41 类	2015.02.28-2025.02.27
15	中体彩科技		3591208	第 6 类	2015.03.07-2025.03.06
16	中体彩科技		3591211	第 35 类	2015.03.21-2025.03.20
17	中体彩科技		3591203	第 17 类	2015.03.21-2025.03.20
18	中体彩科技		3591237	第 40 类	2015.03.21-2025.03.20
19	中体彩科技		3591238	第 39 类	2015.05.07-2025.05.06
20	中体彩科技		3591022	第 1 类	2015.05.21-2025.05.20
21	中体彩科技		3591220	第 21 类	2015.06.07-2025.06.06
22	中体彩科技		3591219	第 22 类	2015.06.07-2025.06.06
23	中体彩科技		3591201	第 20 类	2015.06.14-2025.06.13
24	中体彩科技		3591207	第 7 类	2015.06.28-2025.06.27
25	中体彩科技		3591209	第 5 类	2015.07.07-2025.07.06
26	中体彩科技		3591013	第 45 类	2015.07.14-2025.07.13
27	中体彩科技		3591235	第 42 类	2015.07.14-2025.07.13
28	中体彩科技		10849407	第 9 类	2015.07.21-2025.07.20
29	中体彩科技		3591210	第 3 类	2015.08.21-2025.08.20

序号	商标权人	商标	注册号	核定使用商品类别	注册有效期限
30	中体彩科技		3591218	第 24 类	2015.09.14-2025.09.13
31	中体彩科技		3591216	第 28 类	2015.09.14-2025.09.13
32	中体彩科技		3591202	第 18 类	2015.10.28-2025.10.27
33	中体彩科技		3591239	第 37 类	2015.11.14-2025.11.13
34	中体彩科技		3591217	第 26 类	2015.12.21-2025.12.20
35	中体彩科技		3591012	第 25 类	2016.01.21-2026.01.20
36	中体彩科技	唯胜	12668167	第 9 类	2016.05.14-2026.05.13

### 3) 专利

截止本报告书签署日，根据中体彩科技现持有的专利证书并经查询国家知识产权局网站相关信息，中体彩科技为 6 项发明专利、8 项实用新型专利、87 项外观设计专利的专利权人。具体情况如下：

#### ①发明专利

序号	专利权人	专利名称	专利号	申请日	取得方式	有效期
1	中体彩科技	IDP 彩票系统高频玩法信息的显示控制装置和显示方法	200910093238.2	2009.09.23	原始取得	20 年
2	中体彩科技	打印控制方法	201110240677.9	2011.08.19	原始取得	20 年
3	中体彩科技	体彩双显示屏获取屏幕焦点的方法	201110240670.7	2011.08.19	原始取得	20 年
4	中体彩科技	一种快速切换游戏的终端及其配置方法	201210380587.4	2012.10.09	原始取得	20 年
5	中体彩科技	一种动态效果显示装置	201310272435.7	2013.07.02	原始取得	20 年
6	中体彩科技	一种游戏切换装置和方法	201310273097.9	2013.07.02	原始取得	20 年

#### ②实用新型专利

序号	专利权人	专利名称	专利号	申请日	取得方式	有效期
----	------	------	-----	-----	------	-----



序号	专利权人	专利名称	专利号	申请日	取得方式	有效期
1	中体彩科技	按金额投注的购票终端	201220515908.2	2012.10.09	原始取得	10年
2	中体彩科技	一种彩票快速投注终端	201220513855.0	2012.10.09	原始取得	10年
3	中体彩科技	一种带杀号模式的购票终端	201220513897.4	2012.10.09	原始取得	10年
4	中体彩科技	一种带有一键调用菜单的彩票快速投注终端	201220516010.7	2012.10.09	原始取得	10年
5	中体彩科技	一种快速出票和追加投注的购票终端	201220523380.3	2012.10.12	原始取得	10年
6	中体彩科技	一种带有组合式快捷功能键的彩票快速投注终端	201220515022.8	2012.10.09	原始取得	10年
7	中体彩科技	一种分区键盘	201320387215.4	2013.07.02	原始取得	10年
8	中体彩科技	投注数据防篡改系统	201620821897.9	2016.07.29	原始取得	10年

### ③外观设计专利

序号	专利权人	专利名称	专利号	申请日	取得方式	有效期
1	中体彩科技	计算机软件界面 (HZGP11X5 A001)	201530432662.1	2015.11.03	原始取得	10年
2	中体彩科技	计算机软件界面 (GPZJFY 001)	201530432444.8	2015.11.03	原始取得	10年
3	中体彩科技	计算机软件界面 (DLTZST 001)	201530432594.9	2015.11.03	原始取得	10年
4	中体彩科技	计算机软件界面 (GPBBWP 001)	201530432570.3	2015.11.03	原始取得	10年
5	中体彩科技	计算机软件界面 (GPBBWP 002)	201530432514.X	2015.11.03	原始取得	10年
6	中体彩科技	计算机软件界面 (GPBBWP 003)	201530432682.9	2015.11.03	原始取得	10年
7	中体彩科技	计算机软件界面 (GPKLPK 001)	201530432461.1	2015.11.03	原始取得	10年
8	中体彩科技	计算机软件界面 (GPKLPK 002)	201530432460.7	2015.11.03	原始取得	10年
9	中体彩科技	计算机软件界面 (GPKLPK 003)	201530432760.5	2015.11.03	原始取得	10年
10	中体彩科技	计算机软件界面 (GPKLPK 004)	201530432756.9	2015.11.03	原始取得	10年
11	中体彩科技	计算机软件界面(XNZQ 001)	201530432667.4	2015.11.03	原始取得	10年
12	中体彩科技	计算机软件界面(XNZQ 002)	201530432666.X	2015.11.03	原始取得	10年

序号	专利权人	专利名称	专利号	申请日	取得方式	有效期
13	中体彩科技	计算机软件界面(XNZQ 003)	201530432665.5	2015.11.03	原始取得	10年
14	中体彩科技	计算机软件界面(XNZQ 004)	201530432664.0	2015.11.03	原始取得	10年
15	中体彩科技	计算机软件界面(KHD 001)	201530432619.5	2015.11.03	原始取得	10年
16	中体彩科技	计算机软件界面(KHD 002)	201530432642.4	2015.11.03	原始取得	10年
17	中体彩科技	计算机软件界面(KHD 003)	201530432641.X	2015.11.03	原始取得	10年
18	中体彩科技	计算机软件界面(KHD 004)	201530432661.7	2015.11.03	原始取得	10年
19	中体彩科技	计算机软件界面(KHD 005)	201530432606.8	2015.11.03	原始取得	10年
20	中体彩科技	机顶盒(GPJDH 001)	201530432618.0	2015.11.03	原始取得	10年
21	中体彩科技	遥控器(HZYKQ 001)	201530432660.2	2015.11.03	原始取得	10年
22	中体彩科技	手机软件界面(YDOA 001)	201530432640.5	2015.11.03	原始取得	10年
23	中体彩科技	手机软件界面(YDOA 002)	201530432572.2	2015.11.03	原始取得	10年
24	中体彩科技	手机软件界面(YDOA 003)	201530432564.8	2015.11.03	原始取得	10年
25	中体彩科技	机顶盒软件界面 (ZNHZST 002)	201530432566.7	2015.11.03	原始取得	10年
26	中体彩科技	机顶盒软件界面 (ZNHZST 003)	201530432658.5	2015.11.03	原始取得	10年
27	中体彩科技	机顶盒软件界面 (ZNHZST 004)	201530432668.9	2015.11.03	原始取得	10年
28	中体彩科技	手机软件界面（体彩 APP 首页）	201630313776.9	2016.07.11	原始取得	10年
29	中体彩科技	彩票（快乐扑克）	201630313793.2	2016.07.11	原始取得	10年
30	中体彩科技	机顶盒软件界面（河南泳坛夺金电子走势）	201630313777.3	2016.07.11	原始取得	10年
31	中体彩科技	手机用图形用户界面（大乐透投注页）	201630454751.0	2016.08.31	原始取得	10年
32	中体彩科技	手机用图形用户界面（体彩助手首页）	201630452160.X	2016.08.31	原始取得	10年
33	中体彩科技	手机用图形用户界面（生成二维码）	201630450418.2	2016.08.31	原始取得	10年
34	中体彩科技	手机用图形用户界面（我的彩票首页）	201630452154.4	2016.08.31	原始取得	10年

序号	专利权人	专利名称	专利号	申请日	取得方式	有效期
35	中体彩科技	手机用图形用户界面（投注确认）	201630452157.8	2016.08.31	原始取得	10年
36	中体彩科技	手机图形用户界面（11选5）	201730121530.6	2017.04.13	原始取得	10年
37	中体彩科技	手机图形用户界面（竞彩足球4）	201730121528.9	2017.04.13	原始取得	10年
38	中体彩科技	手机图形用户界面（竞彩足球2）	201730121567.9	2017.04.13	原始取得	10年
39	中体彩科技	手机图形用户界面（我的）	201730121576.8	2017.04.13	原始取得	10年
40	中体彩科技	手机图形用户界面（竞彩足球3）	201730121505.8	2017.04.13	原始取得	10年
41	中体彩科技	手机图形用户界面（零钱购）	201730121566.4	2017.04.13	原始取得	10年
42	中体彩科技	手机图形用户界面（竞彩足球1）	201730121570.0	2017.04.13	原始取得	10年
43	中体彩科技	手机的图形用户界面（竞彩篮球筛选）	201730198215.3	2017.05.24	原始取得	10年
44	中体彩科技	计算机软件界面（金七乐2D走势）	201730198076.4	2017.05.24	原始取得	10年
45	中体彩科技	手机图形用户界面（竞彩足球出票记录）	201730197716.X	2017.05.24	原始取得	10年
46	中体彩科技	移动通信终端用图形用户界面（bingo）	201730197717.4	2017.05.24	原始取得	10年
47	中体彩科技	计算机软件界面（体彩监控器）	201730197702.8	2017.05.24	原始取得	10年
48	中体彩科技	移动通信终端用图形用户界面（超级大乐透）	201730198073.0	2017.05.24	原始取得	10年
49	中体彩科技	手机图形用户界面（快乐扑克3包选）	201730198214.9	2017.05.24	原始取得	10年
50	中体彩科技	计算机软件界面（金七乐3D走势）	201730197742.2	2017.05.24	原始取得	10年
51	中体彩科技	计算机软件界面（泳坛夺金开奖）	201730198075.X	2017.05.24	原始取得	10年
52	中体彩科技	计算机软件界面（体彩魔法星座3D高频）	201730277596.4	2017.06.29	原始取得	10年
53	中体彩科技	计算机软件界面（浙江11选5开奖走势）	201730277592.6	2017.06.29	原始取得	10年
54	中体彩科技	计算机软件界面（幸运投篮投注）	201730343138.6	2017.07.31	原始取得	10年
55	中体彩科技	手机图形用户界面（体彩助手领取成功）	201730361348.8	2017.08.09	原始取得	10年

序号	专利权人	专利名称	专利号	申请日	取得方式	有效期
56	中体彩科技	手机图形用户界面（体彩助手积分代金券）	201730361326.1	2017.08.09	原始取得	10年
57	中体彩科技	手机图形用户界面（体彩助手可用数量）	201730361320.4	2017.08.09	原始取得	10年
58	中体彩科技	手机图形用户界面（体彩助手位置选择）	201730361319.1	2017.08.09	原始取得	10年
59	中体彩科技	手机图形用户界面（体彩助手藏红包）	201730361312.X	2017.08.09	原始取得	10年
60	中体彩科技	手机图形用户界面（快乐扑克3）	201730324003.5	2017.07.21	原始取得	10年
61	中体彩科技	手机图形用户界面（体彩助手幸运购）	201730361318.7	2017.08.09	原始取得	10年
62	中体彩科技	手机图形用户界面（体彩助手开奖信息）	201730361346.9	2017.08.09	原始取得	10年
63	中体彩科技	手机用图形用户界面（下拉走势）	201730495401.3	2017.10.18	原始取得	10年
64	中体彩科技	手机用图形用户界面（开奖走势）	201730495583.4	2017.10.18	原始取得	10年
65	中体彩科技	手机用图形用户界面（走势设置）	201730495410.2	2017.10.18	原始取得	10年
66	中体彩科技	手机用图形用户界面（快乐扑克3投注）	201730495390.9	2017.10.18	原始取得	10年
67	中体彩科技	手机用图形用户界面（投注单详情）	201730495424.4	2017.10.18	原始取得	10年
68	中体彩科技	手机用图形用户界面（投注单记录）	201730495409.X	2017.10.18	原始取得	10年
69	中体彩科技	手机用图形用户界面（资讯信息首页）	201730495422.5	2017.10.18	原始取得	10年
70	中体彩科技	手机用图形用户界面（绑定终端2）	201730495421.0	2017.10.18	原始取得	10年
71	中体彩科技	手机用图形用户界面（错票上报）	201730495408.5	2017.10.18	原始取得	10年
72	中体彩科技	手机用图形用户界面（竞猜足球开奖信息）	201730495420.6	2017.10.18	原始取得	10年
73	中体彩科技	手机用图形用户界面（扫票中奖查询）	201730495387.7	2017.10.18	原始取得	10年
74	中体彩科技	手机用图形用户界面（扫票中奖）	201730495417.4	2017.10.18	原始取得	10年
75	中体彩科技	计算机图形用户界面（登录界面）	201730458887.3	2017.09.26	原始取得	10年
76	中体彩科技	手机用图形用户界面（绑定终端1）	201730495388.1	2017.10.18	原始取得	10年

序号	专利权人	专利名称	专利号	申请日	取得方式	有效期
77	中体彩科技	手机图形用户界面（体彩助手开奖信息1）	201830008215.7	2017.08.09	原始取得	10年
78	中体彩科技	计算机图形用户界面（大厅主页）	201730458940.X	2017.09.26	原始取得	10年
79	中体彩科技	计算机图形用户界面（程序库）	201730459294.9	2017.9.26	原始取得	10年
80	中体彩科技	计算机图形用户界面（大厅登录页面）	201730458904.3	2017.9.26	原始取得	10年
81	中体彩科技	计算机图形用户界面（个人设置界面）	201730458882.0	2017.9.26	原始取得	10年
82	中体彩科技	计算机图形用户界面（菜单界面）	201730458733.4	2017.9.26	原始取得	10年
83	中体彩科技	手机图形用户界面（体彩助手开奖信息3）	201830008236.9	2017.8.9	原始取得	10年
84	中体彩科技	手机图形用户界面（体彩助手开奖信息2）	201830008237.3	2017.8.9	原始取得	10年
85	中体彩科技	手机图形用户界面（体彩助手开奖信息4）	201830008216.1	2017.8.9	原始取得	10年
86	中体彩科技	计算机图形用户界面（菜单界面）	201830159514.0	2017.9.26	原始取得	10年
87	中体彩科技	计算机图形用户界面（bingo开奖）	201830079726.8	2018.3.2	原始取得	10年

#### 4) 软件著作权

截止本报告书签署日，根据中体彩科技提供的资料，并经查询中国版权保护中心网站（<http://apply.ccopyright.com.cn/user/loginsucc.do>）查询，中体彩科技为149项计算机软件著作权的著作权人。具体情况如下：

序号	著作权人	软件名称	登记号	发证日期
1	中体电脑彩票公司	AllLine 电脑体育彩票实时在线系统 [简称：AllLine 全热线系统]V2.0	2003SR4047	2002.07.14
2	中体彩科技	中国电脑体育彩票全热线系统[简称：全热线系统]V3.10	2004SR08733	2004.09.03
3	中体彩科技	中国电脑体育彩票兼容系统[简称：兼容系统]V3.11	2004SR08732	2004.09.03
4	中体彩科技	电脑彩票交易平台 Aegean1.0	2005SR15302	2005.12.16
5	中体彩科技	电脑体育彩票热线终端销售软件(for linux)V1.0	2006SR07960	2006.03.02
6	中体彩科技	体育彩票全热线系统[简称：全热线系统]V1.0	2008SR25450	2008.10.17

序号	著作权人	软件名称	登记号	发证日期
7	中体彩科技	体育彩票高频玩法系统[简称：高频系统]V1.0	2008SR25449	2008.10.17
8	中体彩科技	体育彩票电话投注系统[简称：电话投注系统]V1.0	2008SR34610	2008.12.15
9	中体彩科技	体育彩票高频信息发布子系统[简称：信息发布子系统]V1.0	2008SR34611	2008.12.15
10	中体彩科技	体育彩票 DOS 终端系统[简称：DOS 终端系统]V1.0	2008SR37876	2008.12.26
11	中体彩科技	体育彩票 Linux 终端系统[简称：Linux 终端系统]V1.0	2008SR34609	2008.12.15
12	中体彩科技	会员积分管理系统 V1.0	2010SR063076	2010.11.24
13	中体彩科技	中体彩业务管理与决策分析系统[简称：决策系统]	2010SR053730	2010.10.15
14	中体彩科技	体育彩票彩银互联系统[简称：LBFLC]	2010SR051940	2010.09.30
15	中体彩科技	体育彩票高频自动奖期服务子系统[简称：ADP]	2010SR051972	2010.09.30
16	中体彩科技	体育彩票主中心集成工具系统 V1.0	2011SR078368	2011.10.31
17	中体彩科技	体育彩票高频信息显示数据接口子系统 V1.0	2011SR078457	2011.10.31
18	中体彩科技	体育彩票分中心集成工具系统 V1.0	2011SR078436	2011.10.31
19	中体彩科技	体育彩票电话投注网关系系统 V1.0	2011SR078606	2011.10.31
20	中体彩科技	体育彩票 Linux 操作系统 V1.0	2011SR078596	2011.10.31
21	中体彩科技	体育彩票帷胜决策分析系统 V1.0	2011SR086810	2011.11.24
22	中体彩科技	体育彩票信息显示客户端 Qt 版软件 V1.0	2012SR046986	2012.06.05
23	中体彩科技	体育彩票信息显示客户端 Flash 版软件 V1.0	2012SR045830	2012.06.01
24	中体彩科技	体育彩票热线终端销售系统触屏版软件 V1.0	2012SR046491	2012.06.05
25	中体彩科技	体育彩票热线终端销售系统赛车版软件 V1.0	2012SR045695	2012.06.01
26	中体彩科技	体育彩票二次验奖工具系统 V1.0	2012SR045652	2012.06.01
27	中体彩科技	体育彩票子账户系统 V1.0	2012SR045833	2012.06.01
28	中体彩科技	体育彩票电话投注监控系统 V1.0	2012SR046555	2012.06.05
29	中体彩科技	体育彩票帷胜决策分析系统 V2.0	2012SR046821	2012.06.05
30	中体彩科技	体育彩票飞鱼 Flash 版软件 V1.0	2013SR110628	2013.10.21
31	中体彩科技	体育彩票环岛赛信息显示软件 V1.0	2013SR111063	2013.10.21

序号	著作权人	软件名称	登记号	发证日期
32	中体彩科技	体育彩票虚拟足球软件 V1.0	2013SR110108	2013.10.18
33	中体彩科技	体育彩票新彩银系统 V1.0	2013SR107875	2013.10.12
34	中体彩科技	体育彩票安全管理端软件 V1.0	2013SR107743	2013.10.12
35	中体彩科技	体育彩票互联网投注银行网关 V1.0	2013SR107800	2013.10.12
36	中体彩科技	体育彩票互联网投注短信网关 V1.0	2013SR107805	2013.10.12
37	中体彩科技	体育彩票互联网投注邮件网关 V1.0	2013SR107737	2013.10.12
38	中体彩科技	体育彩票帷胜决策分析系统 V3.0	2013SR111073	2013.10.21
39	中体彩科技	体育彩票综合业务管理系统 V1.0	2013SR107834	2013.10.12
40	中体彩科技	体育彩票帷胜决策分析系统 V4.0	2015SR078256	2015.05.11
41	中体彩科技	网站管理软件 V1.0	2015SR120571	2015.07.01
42	中体彩科技	体育彩票帷胜决策分析系统旗舰版 V1.0	2015SR121224	2015.07.01
43	中体彩科技	体育彩票帷胜渠道管理系统 iPhone 版 V1.0	2015SR122551	2015.07.02
44	中体彩科技	体育彩票帷胜决策分析系统个人版 V1.0	2015SR122061	2015.07.02
45	中体彩科技	体育彩票帷胜渠道管理系统 V1.0	2015SR122548	2015.07.02
46	中体彩科技	体育彩票帷胜渠道管理系统 Android 版 V1.0	2015SR133829	2015.07.15
47	中体彩科技	体育彩票二代乐透游戏奖期控制系统 V1.0	2015SR184714	2015.09.22
48	中体彩科技	体育彩票 HN 视频电子即开监控系统 V1.0	2015SR184341	2015.09.22
49	中体彩科技	体育彩票二代彩银系统 V1.0	2015SR183934	2015.09.22
50	中体彩科技	体育彩票 JS 电子即开监控系统 V1.0	2015SR185161	2015.09.23
51	中体彩科技	体育彩票二代系统平台 V1.0	2015SR185681	2015.09.23
52	中体彩科技	体育彩票自动更新客户端系统 V1.0	2015SR185670	2015.09.23
53	中体彩科技	体育彩票自助终端储值卡管理系统 V1.0	2015SR185223	2015.09.23
54	中体彩科技	体育彩票 SD 电子走势图系统 V1.0	2015SR189909	2015.09.29
55	中体彩科技	体育彩票版本比对软件 V1.0	2015SR189908	2015.09.29
56	中体彩科技	体育彩票售票安全控制系统 V1.0	2015SR190645	2015.09.30
57	中体彩科技	体育彩票测试辅助软件 V1.0	2015SR190421	2015.09.30
58	中体彩科技	体育彩票监控系统自动化测试软件 V1.0	2015SR190411	2015.09.30
59	中体彩科技	体育彩票帷胜决策分析系统个人版	2015SR190650	2015.09.30

序号	著作权人	软件名称	登记号	发证日期
		V2.0		
60	中体彩科技	体育彩票交易事务管理与额度控制系统 V1.0	2015SR194608	2015.10.12
61	中体彩科技	体育彩票帷胜决策分析系统 V5.0	2015SR194804	2015.10.12
62	中体彩科技	体育彩票可定制化前端框架系统 V1.0	2015SR194701	2015.10.12
63	中体彩科技	体育彩票帷胜渠道管理系统 V2.0	2015SR266147	2015.12.18
64	中体彩科技	体育彩票帷胜渠道管理系统 Android 版 V2.0	2015SR262584	2015.12.16
65	中体彩科技	体育彩票帷胜渠道管理系统 iPhone 版 V2.0	2015SR263191	2015.12.16
66	中体彩科技	体育彩票帷胜系统连通性测试软件 V1.0	2015SR262066	2015.12.16
67	中体彩科技	体育彩票 UMP、CTP 及 SIE 自动化部署系统 V1.0	2015SR262248	2015.12.16
68	中体彩科技	体育彩票二代彩银系统辅助测试软件 V1.0	2015SR264341	2015.12.17
69	中体彩科技	体育彩票高频奖期流程控制系统 V1.0	2015SR265027	2015.12.17
70	中体彩科技	体育彩票 SD 手机即开监控系统 V1.0	2015SR262659	2015.12.16
71	中体彩科技	体育彩票终端机安装盘更新系统 V1.0	2015SR265336	2015.12.17
72	中体彩科技	体育彩票电话、互联网销售乐透型彩票验票网关系统 V1.0	2015SR265465	2015.12.17
73	中体彩科技	体育彩票二代即开终端系统 V1.0	2015SR262186	2015.12.16
74	中体彩科技	体育彩票第三方游戏数据加载系统 V1.0	2015SR265460	2015.12.17
75	中体彩科技	体育彩票计奖验证系统 V1.0	2015SR262489	2015.12.16
76	中体彩科技	体育彩票趣味转盘信息显示软件 V1.0	2015SR262556	2015.12.16
77	中体彩科技	中体彩下一代系统项目路由控制系统 V1.0	2015SR262061	2015.12.16
78	中体彩科技	体育彩票微信报障系统 V1.0	2016SR070581	2016.04.07
79	中体彩科技	体育彩票测试环境管理系统 V1.0	2016SR070566	2016.04.07
80	中体彩科技	体育彩票高频测试环境自动部署软件 V1.0	2016SR071059	2016.04.07
81	中体彩科技	体育彩票高频游戏投注系统 V1.0	2016SR071056	2016.04.07
82	中体彩科技	体育彩票摇钱树信息显示软件 V1.0	2016SR070584	2016.04.07
83	中体彩科技	体育彩票乐透交易系统自动化测试平台 V1.0	2016SR070238	2016.04.07
84	中体彩科技	体育彩票二代纸质即开账期额度控制系统 V1.0	2016SR071198	2016.04.07



序号	著作权人	软件名称	登记号	发证日期
85	中体彩科技	体育彩票 SD 电话投注监控系统 V1.0	2016SR071064	2016.04.07
86	中体彩科技	体育彩票信息显示盒桌面系统 V1.0	2016SR070578	2016.04.07
87	中体彩科技	体育彩票销售终端机共享网传输系统 V1.0	2016SR071112	2016.04.07
88	中体彩科技	体育彩票统一管理平台系统 V1.0	2016SR091245	2016.04.29
89	中体彩科技	体育彩票帷胜决策分析系统 V6.0	2016SR081203	2016.04.20
90	中体彩科技	体育彩票高频 SC 金 7 乐游戏投注系统 V1.0	2016SR156959	2016.06.27
91	中体彩科技	体育彩票排列三游戏客户端系统 V1.0	2016SR158302	2016.06.28
92	中体彩科技	体育彩票缓存控制系统 V1.0	2016SR158855	2016.06.28
93	中体彩科技	体育彩票飞鱼信息显示系统 V1.0	2016SR158304	2016.06.28
94	中体彩科技	体育彩票 BJ 地方游戏监控系统 V1.0	2016SR158537	2016.06.28
95	中体彩科技	体育彩票银行网关 EFTGW 系统 V1.0	2016SR156727	2016.06.27
96	中体彩科技	体育彩票自助终端储值卡管理系统 V2.0	2016SR156953	2016.06.27
97	中体彩科技	体育彩票高频游戏派奖系统 V1.0	2016SR158961	2016.06.28
98	中体彩科技	体育彩票奖期流程自动化软件 V1.0	2016SR158281	2016.06.28
99	中体彩科技	体育彩票 YU 泳坛夺金电子走势图系统 V1.0	2016SR159105	2016.06.28
100	中体彩科技	体育彩票 SD11 选 5 前三组电子走势图系统 V1.0	2016SR158005	2016.06.27
101	中体彩科技	体育彩票即开额度调账软件 V1.0	2016SR165132	2016.07.01
102	中体彩科技	体育彩票体彩助手 iOS 版系统 V1.0.3	2017SR004847	2017.01.05
103	中体彩科技	体育彩票体彩助手安卓版系统 V1.0.2	2017SR002127	2017.01.04
104	中体彩科技	体育彩票移动支付系统 V1.0	2017SR188813	2017.05.18
105	中体彩科技	体育彩票终端安全管控系统客户端软件 V1.0	2017SR240352	2017.06.07
106	中体彩科技	体育彩票 RCS 路由规则生成软件 V1.0	2017SR235573	2017.06.06
107	中体彩科技	体育彩票核心业务日志系统 V1.0	2017SR245416	2017.06.08
108	中体彩科技	体育彩票日志分析系统 V1.0	2017SR318711	2017.06.28
109	中体彩科技	体育彩票 BJ 单场游戏终端系统 V1.0	2017SR318017	2017.06.28
110	中体彩科技	体育彩票终端系统票面优化打印系统 V1.0	2017SR318784	2017.06.28
111	中体彩科技	体育彩票高频信息显示日志分析系统 V1.0	2017SR353423	2017.07.07

序号	著作权人	软件名称	登记号	发证日期
112	中体彩科技	体育彩票基于体彩终端机的信息显示集成系统 V1.0	2017SR343982	2017.07.05
113	中体彩科技	体育彩票测试管理系统 V1.0	2017SR461675	2017.08.22
114	中体彩科技	体育彩票体彩助手安卓版系统 V1.7.0	2017SR463327	2017.08.22
115	中体彩科技	体育彩票体彩助手 iOS 版系统 V1.7.0	2017SR463275	2017.08.22
116	中体彩科技	体育彩票电子彩票平台系统 V1.0	2017SR461796	2017.08.22
117	中体彩科技	体育彩票高频游戏信息显示通用软件 V1.0	2017SR459837	2017.08.21
118	中体彩科技	体育彩票体彩助手 Server 系统 V1.0	2017SR459843	2017.08.21
119	中体彩科技	体育彩票 RCS 路由规则自动化测试软件 V1.0	2017SR557744	2017.10.09
120	中体彩科技	体育彩票对账兑奖服务系统 V1.0	2017SR557658	2017.10.09
121	中体彩科技	体育彩票统一管理平台系统 V2.0	2017SR557163	2017.10.09
122	中体彩科技	体育彩票基于移动平台的高频游戏信息显示系统 V1.0	2017SR556962	2017.10.09
123	中体彩科技	一款体彩金七乐 2D 高频游戏信息显示软件 V1.0	2017SR557694	2017.10.09
124	中体彩科技	体育彩票二代彩银系统 V2.0	2017SR563429	2017.10.12
125	中体彩科技	体育彩票彩民投注行为分析系统 V1.1	2017SR557264	2017.10.09
126	中体彩科技	体育彩票分布式日志信息收集系统 V1.1	2017SR557763	2017.10.09
127	中体彩科技	体育彩票终端安全管控系统应用处理服务软件 V1.0	2017SR624075	2017.11.14
128	中体彩科技	体育彩票预警信息推送系统 V1.0	2017SR624067	2017.11.14
129	中体彩科技	体育彩票生产系统日志、配置收集软件 V1.0	2017SR624092	2017.11.14
130	中体彩科技	体育彩票终端销售赠票框架促销系统 V1.0	2018SR028861	2018.01.12
131	中体彩科技	体育彩票电子游戏系统 V1.0	2018SR029152	2018.01.12
132	中体彩科技	体育彩票 Bingo60 球夺宝游戏客户端软件 V1.0	2018SR028626	2018.01.12
133	中体彩科技	体育彩票终端安全管控系统客户端软件 V1.3	2018SR216186	2018.03.29
134	中体彩科技	体育彩票业务状态监控系统	2018SR362852	2018.04.19
135	中体彩科技	体育彩票赠票促销配置工具软件	2018SR362852	2018.05.21
136	中体彩科技	体育彩票五彩气球游戏客户端软件 V1.0	2018SR829398	2018.10.18
137	中体彩科技	体育彩票代金券管理系统 V1.0	2018SR833732	2018.10.18

序号	著作权人	软件名称	登记号	发证日期
138	中体彩科技	体育彩票安卓终端彩票销售软件 V1.15	2018SR833725	2018.10.18
139	中体彩科技	体育彩票业务监控声音预警系统 V1.0	2018SR833915	2018.10.18
140	中体彩科技	体育彩票电子彩票平台系统 V2.0	2018SR830223	2018.10.18
141	中体彩科技	体育彩票帷胜渠道管理系统 V3.0	2018SR833910	2018.10.18
142	中体彩科技	体育彩票信息显示发布系统 V1.11	2018SR833796	2018.10.18
143	中体彩科技	体育彩票核心业务日志系统 V2.0	2018SR833912	2018.10.18
144	中体彩科技	中国体育彩票实体渠道管理系统巡检 模块软件（Android 版）V1.0	2018SR846016	2018.10.23
145	中体彩科技	中国体育彩票统一消息发送平台 V1.0	2018SR846019	2018.10.23
146	中体彩科技	中国体育彩票实体管理系统巡检模块 软件 V1.0	2018SR846005	2018.10.23
147	中体彩科技	中国体育彩票实体渠道管理系统巡检 模块软件（IOS 版）V1.0	2018SR846002	2018.10.23
148	中体彩科技	应急指挥系统 V1.0	2018SR867446	2018.10.30
149	中体彩科技	业务影响状态监控系统 V1.0	2018SR866944	2018.10.30

#### 5) 网站域名

截止本报告书签署日，中体彩科技网站域名：“cslc.com.cn”已在工信部备案(京 ICP 备 09104949 号-1)，“lottery-it.com”已在工信部备案(京 ICP 备 09104949 号-2)，“lottery-sports.com”已在工信部备案（京 ICP 备 09104949 号-3）。

序号	主办单位名称	网站备案号	网站域名	网站首页网址	审核通过时间
1	中体彩科技	京ICP备09104949号-1	cslc.com.cn	www.cslc.com.cn	2018.05.25
2	中体彩科技	京ICP备09104949号-2	lottery-it.com	www.lottery-it.com	2018.09.04
3	中体彩科技	京ICP备09104949号-3	lottery-sports.com	www.lottery-sports.com	2018.09.04

#### 6) 车位使用权

根据汇龙森、中体彩科技及汇龙森物业管理有限公司 2010 年 11 月 1 日签订的《补偿协议书》，鉴于汇龙森与中体彩科技于 2010 年 2 月 8 日签订了《房屋产权转让合同》，汇龙森将位于北京经济技术开发区科创十四街 99 号 6 号楼出售给中体彩科技。汇龙森与中体彩科技在交接查验过程中，发现楼宇局部工程与竣工图不一致而导致汇龙森减少了部分投资，导致中体彩科技损失金额 23

万元人民币。就中体彩科技的上述损失，汇龙森同意将 6 号楼楼宇西侧的场地提供给中体彩科技使用并划归中体彩科技管理使用（中体彩科技可用于停车场用途，由中体彩科技按每个停车位每月 50 元人民币向汇龙森物业管理有限公司支付管理费），使用期限与 6 号楼土地使用权期限一致。部分补偿方式通过折抵物业费或者车位费用，汇龙森物业管理有限公司表示同意。

## 2、中体彩科技业务资质

截止本报告书签署日，中体彩科技取得业务资质如下：

（1）2015 年 11 月 24 日，中体彩科技取得北京市科学技术委员会、北京市财政局、北京市国家税务局、北京市地方税务局联合颁发的《高新技术企业证书》（编号：GR201511001471）。证书有效期为三年。<sup>1</sup>

（2）2016 年 3 月 22 日，中体彩科技取得 World Lottery Association（世界彩票协会）颁发的《世界彩票协会安全控制标准认证证书》（158487-2014-AIS-RGC-UKAS\*），中体彩科技遵照世界彩票协会 2012 年版安全控制标准而成立，经世界彩票协会安全与风险管理委员会认可。证书有效期至 2019 年 3 月 22 日。

（3）2017 年 2 月 7 日，中体彩科技取得中国质量认证中心颁发的《质量管理体系认证证书》（证书编号：00116Q31654R1M/1100），证明中体彩科技建立的质量管理体系符合标准：GB/T 9001-2016/ISO9001: 2015，通过认证范围：计算机软件的设计、研发，计算机信息系统集成，系统运行维护，彩票销售咨询服务。证书有效期至 2019 年 2 月 24 日。

（4）2017 年 3 月 10 日，中体彩科技执行了评估号为 28876 的 SCAMPISM 正式评估，满足了 CMMI 研究所对 CMMI®的评估要求，判定中体彩科技研发中心达到了 CMMI® for Development V1.3 所定义的成熟度等级 3。

（5）2017 年 3 月 14 日，中体彩科技取得中国信息安全认证中心颁发的信

---

<sup>1</sup> 根据全国高新技术企业认定管理工作领导小组办公室 2018 年 10 月 31 日公布的《关于公示北京市 2018 年第三批拟认定高新技术企业名单的通知》，中体彩科技为北京市 2018 年第三批拟认定高新技术企业，公示期为 10 个工作日。截止本报告书签署日，公示期已届满，中体彩科技《高新技术企业证书》正在办理续期手续。

息安全服务资质认证证书（证书编号：ISCCC-2017-ISV-SI-542），证明中体彩科技的信息系统安全集成服务资质符合 ISCCC-SV-001：2015《信息安全服务资质认证实施规则》三级服务资质要求。证书有效期至 2019 年 3 月 13 日。

（6）2017 年 7 月 1 日，中体彩科技取得中国电子行业联合会颁发的《信息系统集成及服务资质证书》（证书编号：XZ3110020170792），核定中体彩科技信息系统集成及服务资质为叁级。证书有效期至 2021 年 6 月 30 日。

（7）2017 年 7 月 3 日，中体彩科技取得北京国信天元机房环境评测技术中心颁发的《数据中心基础设施（机房）等级认证证书》（证书编号：CNCA208-DJRZGA-2017009），评定中国体育彩票国家主数据中心符合中华人民共和国国标 A 级机房。证书有效期至 2020 年 7 月 2 日。

（8）2017 年 7 月 12 日，中体彩科技取得 DNV GL-Business Assurance 颁发的《管理体系认证证书》（证书编号：157092-2014-AIS-RGC-CNAS），证明中体彩科技信息安全管理体系符合 ISO/IEC 27001:2013/GBT 22080-2016 标准，有效产品或服务范围：提供体育彩票应用系统设计，开发，测试，运营服务及 IT 基础设施运营服务，同最新版本的适用性声明相一致（版本 2.0）。证书有效期至 2020 年 7 月 17 日。

（9）2017 年 12 月 1 日，中体彩科技取得中国合格评定国家认可委员会颁发的《中国合格评定国家认可委员会实验室认可证书》（注册号：CNAS L5263），证明中体彩科技质量检测实验室符合 ISO/IEC 17025:2005《检测和校准实验室能力的通用要求》（CNAS-CL01《检测和校准能力认可准则》）的要求，具备承担本证书附件所列服务能力。证书有效期至 2023 年 11 月 30 日。

（10）2017 年 10 月 20 日，中体彩科技取得中国信息安全测评中心颁发的《国家信息安全测评信息安全服务资质证书（安全工程类一级）》（证书号：CNITSEC2017SRV-I-726），证明中体彩科技符合《信息安全服务资质评估准则》一级（基本执行类）（A 类）要求，能力范围：安全风险评估、安全需求分析、安全方案设计、安全集成、安全监控和维护等。证书有效期至 2020 年 10 月 19 日。

### 3、权利限制及其他情形

本次交易对方持有的中体彩科技股权权属清晰，不存在被冻结、查封或设定质押等限制或禁止转让的情形；不存在涉及未决诉讼、未决仲裁及司法强制执行等重大争议或者存在妨碍权属转移的其他情况。

报告期内，中体彩科技不存在因涉嫌犯罪被司法机关立案侦查或者涉嫌违法违规被中国证监会立案调查的情形，亦未受到行政处罚或者刑事处罚。

### 4、对外担保情况

截止本报告书签署日，中体彩科技不存在对外担保的情况。

### 5、主要负债情况

根据大华出具的大华审字[2018]0010171 号《中体彩科技发展有限公司审计报告》，截至 2018 年 6 月 30 日，中体彩科技主要负债情况如下：

单位：元

项目	金额	占比
<b>流动负债：</b>		
应付票据及应付账款	14,440,664.84	12.66%
预收款项	56,515,773.75	49.54%
应付职工薪酬	29,014,088.89	25.43%
应交税费	1,247,562.85	1.09%
其他应付款	9,877,980.25	8.66%
<b>流动负债合计</b>	<b>111,096,070.58</b>	<b>97.39%</b>
<b>非流动负债：</b>		
递延所得税负债	2,978,721.91	2.61%
<b>非流动负债合计</b>	<b>2,978,721.91</b>	<b>2.61%</b>
<b>负债合计</b>	<b>114,074,792.49</b>	<b>100.00%</b>

## （四）主营业务发展情况

### 1、主营业务

中体彩科技主要从事中国体育彩票核心技术系统的研发和运营维护，为国家公益彩票事业提供技术保障。中体彩科技产品和服务覆盖责任彩票、品牌建

设、乐透型彩票运营等体育彩票核心业务领域，具备技术规划、行业应用研发、全国大型项目实施、集成测试、运行维护及技术支持等专业能力，研发体育彩票统一发行与销售管理平台、全热线游戏系统、高频游戏系统等核心生产系统，负责国家体育彩票主数据中心和第二数据中心的运维任务。

中体彩科技的主营业务主要包括：

（1）为国家体育彩票中心提供的专业技术服务，具体包括发行与销售管理平台、乐透游戏系统、高频游戏系统、实体渠道管理系统等服务；

（2）为各省市体育彩票中心提供终端集成及后续服务与支持、帷胜决策分析系统和帷胜渠道系统等其他体育彩票相关技术服务。

根据国家统计局《国民经济行业分类》（GB/T4754-2017），中体彩科技属于“I 信息传输、软件和信息技术服务”项下“65 软件和信息技术服务业”。根据《上市公司行业分类指引》（2012年修订），中体彩科技属于“I 信息传输、软件和信息技术服务”下的“65 软件和信息技术服务业”。

## **2、标的资产行业监管体制、主要法律法规及行业政策**

### **（1）行业主管部门及监管体制**

目前，财政部负责全国销售彩票业务的监督管理工作，并负责制定相应法律法规，省级财政部门负责本行政区域销售彩票业务的监督管理工作。彩票管理机构为民政部与体育总局，彩票发行机构为福彩中心和国家体育彩票中心两家，分别隶属于民政部和体育总局。各省市级的福彩中心和体育彩票中心属于彩票销售机构。分别负责本行政区域销售福利彩票、体育彩票业务的具体实施工作。具体如下：

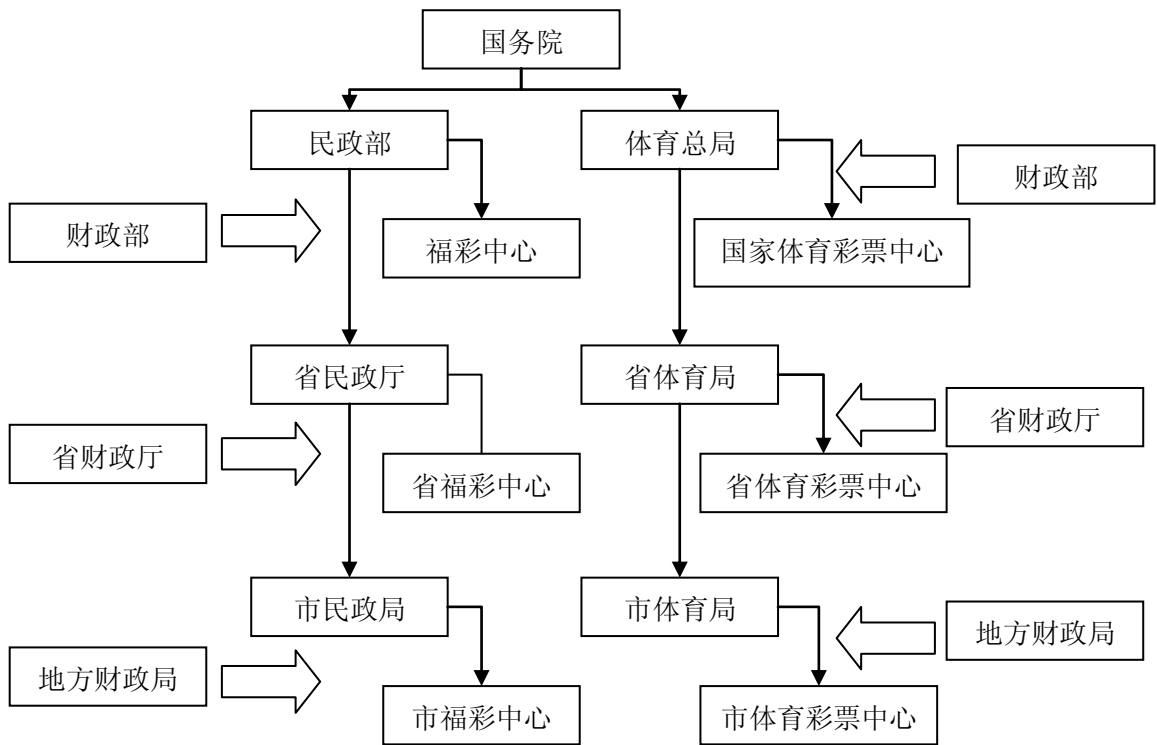

1) 财政部负责全国的彩票监督管理工作，主要职责是：

①制定彩票监督管理制度和政策；

②监督管理全国彩票市场以及彩票的发行和销售活动，监督彩票资金的解缴和使用；

③会同民政部、国家体育总局等有关部门提出彩票公益金分配政策建议；

④审批彩票品种的开设、停止和有关审批事项的变更；

⑤会同民政部、国家体育总局制定彩票设备和技术服务标准；

⑥审批彩票发行机构财务收支计划，监督彩票发行机构财务管理活动；

⑦审批彩票发行机构的彩票销毁方案。

2) 民政部、体育总局按照各自的职责分别负责全国的福利彩票、体育彩票管理工作，主要职责是：

①制定全国福利彩票、体育彩票事业的发展规划和管理制度；

②设立福利彩票、体育彩票发行机构；



③制定民政部门、体育行政部门彩票公益金使用管理办法，指导地方民政部门、体育行政部门彩票公益金的使用和管理；

④审核福利彩票、体育彩票品种的开设、停止和有关审批事项的变更；

⑤监督福利彩票、体育彩票发行机构的彩票销毁工作；

⑥制定福利彩票、体育彩票的代销合同示范文本。

3) 省、自治区、直辖市人民政府财政部门负责本行政区域的彩票监督管理工作，主要职责是：

①制定本行政区域的彩票监督管理具体实施办法，审核本行政区域的彩票销售实施方案；

②监督管理本行政区域彩票市场以及彩票的销售活动，监督本行政区域彩票资金的解缴和使用；

③会同省级民政部门、体育行政部门制定本行政区域的彩票公益金管理办法；

④审批彩票销售机构财务收支计划，监督彩票销售机构财务管理活动。

4) 省、自治区、直辖市人民政府民政部门、体育行政部门按照各自的职责分别负责本行政区域的福利彩票、体育彩票管理工作，主要职责是：

①设立本行政区域的福利彩票、体育彩票销售机构；

②批准建立本行政区域福利彩票、体育彩票的销售网络；

③制定本行政区域民政部门、体育行政部门彩票公益金使用管理办法，指导省以下民政部门、体育行政部门彩票公益金的使用和管理；

④监督本行政区域彩票代销者的代销行为。

5) 国务院民政部门、体育行政部门依法设立的福利彩票发行机构、体育彩票发行机构，分别负责全国的福利彩票、体育彩票发行和组织销售工作，主要职责是：

①制定全国福利彩票、体育彩票发行销售的发展规划、管理制度、工作规范和技术标准等；

②建立全国福利彩票、体育彩票的发行销售系统、市场调控机制、激励约束机制和监督管理机制；

③组织彩票品种的研发，申请开设、停止彩票品种或者变更彩票品种审批事项，经批准后组织实施；

④负责组织管理全国福利彩票、体育彩票的销售系统数据、资金归集结算、设备和技术服务、销售渠道和场所规划、印制和物流、开奖兑奖、彩票销毁；

⑤负责组织管理全国福利彩票、体育彩票的形象建设、彩票代销、营销宣传、业务培训、人才队伍建设等工作。

6) 省、自治区、直辖市人民政府民政部门、体育行政部门依法设立的福利彩票销售机构、体育彩票销售机构，在福利彩票发行机构、体育彩票发行机构的统一组织下，分别负责本行政区域的福利彩票、体育彩票销售工作，主要职责是：

①制定本行政区域福利彩票、体育彩票销售管理办法和工作规范；

②向彩票发行机构提出停止彩票品种或者变更彩票品种审批事项的建议；

③向同级财政部门提出本行政区域彩票销售实施方案，经审核后组织实施；

④负责本行政区域福利彩票、体育彩票销售系统的建设、运营和维护；

⑤负责实施本行政区域福利彩票、体育彩票的销售系统数据管理、资金归集结算、销售渠道和场所规划、物流管理、开奖兑奖；

⑥负责组织实施本行政区域福利彩票、体育彩票的形象建设、彩票代销、营销宣传、业务培训、人才队伍建设等工作。

## （2）行业主要法律法规及行业政策

### 1) 主要法律法规

序号	文件名称	颁布时间	发文单位	主要内容
----	------	------	------	------

1	政府非税收入管理办法	2016年3月	财政部	目的是为了加强政府非税收入管理,规范政府收支行为,健全公共财政职能,保护公民、法人和其他组织的合法权益。明确非税收入实行分类分级管理,根据非税收入不同类别和特点,制定与分类相适应的管理制度。其中,非税收入分为12类,包括彩票公益金收入。
2	制止擅自利用互联网销售彩票公告	2015年4月	财政部、公安部、国家工商行政管理总局、工信部、民政部、中国人民银行、国家体育总局	为切实规范彩票发行销售行为,维护彩民合法权益和彩票业平稳健康发展,八部委对利用互联网销售彩票行为规范如下:坚决制止擅自利用互联网销售彩票的行为;严厉查处非法彩票。
3	关于进一步做好福利彩票专项整治工作的通知	2015年4月	民政部	坚决停止利用互联网违规销售福利彩票,并积极配合财政、公安和工商管理等部门,坚决打击利用互联网违规销售福利彩票的违法犯罪行为
4	关于切实落实彩票资金专项审计意见加强体育彩票管理工作的通知	2015年2月	体育总局	深入开展自查自纠,依法进行整改,彻底清理整治违规利用互联网销售彩票等问题,并配合公安、工商行政管理等部门严厉打击销售私彩等非法经营活动
5	关于开展擅自利用互联网销售彩票行为自查自纠工作有关问题的通知	2015年1月	财政部、民政部、体育总局	自查自纠和交叉抽查工作重点主要包括以下内容:彩票销售机构委托网络公司等单位(个人)利用互联网销售彩票的具体方式,是否签订商业合同,协议文本等;彩票销售机构擅自委托网络公司等单位(个人)利用互联网销售彩票的游戏品种、销售方式等
6	体育彩票公益金资助项目宣传管理办法	2014年8月	体育总局	为进一步加强体育彩票公益金使用管理,规范体育彩票公益金宣传,促进体育彩票事业健康发展而制定。根据体育彩票公益金使用方向和资助项目类别,体育总局同时制订了《体育彩票公益金资助项目目录》,并将根据资助项目类别变化适时对目录做出调整。各省(区、市)体育局可依据地方工作实际情况,对资助项目进行归类划分,并按《体育彩票公益金资助项目宣传管理办法》要求开展体育彩票公益金宣传。

7	电话彩票销售管理暂行办法	2014年4月	财政部	财政部负责全国电话销售彩票业务的监督管理工作，省级财政部门负责本行政区域电话销售彩票业务的监督管理工作；福利彩票发行机构、体育彩票发行分别负责全国电话销售福利彩票、体育彩票业务的统一规划、管理和组织销售工作；福利彩票销售机构、体育彩票销售机构分别负责本行政区域电话销售福利彩票、体育彩票业务的具体实施工作
8	彩票发行销售管理办法	2012年12月	财政部	为加强彩票管理，规范彩票发行销售行为，针对彩票发行销售过程中面临的发行销售、彩票品种、设备与技术服务、彩票奖金等问题从法律法规层面进行了细化与规范
9	彩票机构财务管理暂行办法	2012年11月	财政部	规范彩票机构财务行为，加强彩票机构财务管理和监督，提高资金使用效益，保障彩票事业健康发展
10	彩票公益金管理办法	2012年3月	财政部	规范和加强彩票公益金筹集、分配和使用管理，健全彩票公益金监督机制，提高资金使用效益
11	彩票管理条例实施细则	2012年1月	财政部、民政部、国家体育总局	《彩票管理条例实施细则》对彩票的发行销售、开奖兑奖、彩票发行费以及公益金等问题从法律法规层面进行了细化与规范
12	互联网销售彩票管理暂行办法	2010年9月	财政部	对各地彩票销售机构利用互联网销售彩票的行为进行全面清理检查，具备相关法规规定条件、管理基础好的单位，可在报财政部批准后开展互联网彩票试点，未经财政部批准的任何单位和个人，不得利用互联网销售彩票
13	彩票管理条例	2009年4月	国务院	《彩票管理条例》对彩票的发行销售、开奖兑奖、彩票发行费以及公益金等问题从法律法规层面进行了总括性规定

## 2) 主要产业政策

①《软件和信息技术服务业发展规划(2016—2020年)》(工信部规[2016]425号)

2017年12月，工业和信息化部印发《软件和信息技术服务业发展规划（2016—2020年）》，指出要加快发展移动互联网应用软件和服务，面向新兴媒体、医疗健康、文化教育、交通出行、金融服务、商贸流通等领域创新发展需求，鼓励建立分享经济平台，支持发展基于软件和移动互联网的移动化、社交化、个性化信息服务，积极培育新型网络经济模式。

面向重大应用需求，以构建基础软件平台为核心，逐步形成软件、硬件、应用和服务一体的安全可靠关键软硬件产业生态。以高端工业软件及系统为核心，建立覆盖研发设计、生产制造、经营管理等智能制造关键环节的工业云、工业大数据平台，形成软件驱动制造业智能化发展的生态体系。围绕新型消费和应用，以智能终端操作系统、云操作系统等为核心，面向移动智能终端、智能家居、智能网联汽车等新兴领域，构建相应的产业生态体系。

②《关于加快发展体育产业促进体育消费的指导意见》（国发[2014]46号）

2014年10月，国务院印发《关于加快发展体育产业促进体育消费的若干意见》（国发〔2014〕46号），明确了体育产业的地位，指明了发展方向。提出完善健身消费政策。各级政府要将全民健身经费纳入财政预算，并保持与国民经济增长相适应。要加大投入，安排投资支持体育设施建设。要安排一定比例体育彩票公益金等财政资金，通过政府购买服务等多种方式，积极支持群众健身消费，鼓励公共体育设施免费或低收费开放，引导经营主体提供公益性群众体育健身服务。鼓励引导企事业单位、学校、个人购买运动伤害类保险。进一步研究鼓励群众健身消费的优惠政策。

③《体育产业发展“十三五”规划》

2016年6月，体育总局印发《体育产业发展“十三五”规划》，明确体育彩票为体育产业重点行业，指出要加快建立健全与彩票管理体制匹配的运营机制。加快体育彩票创新步伐，积极研究推进发行以中国足球职业联赛为竞猜对象的足球彩票。适应发展趋势，完善销售渠道，稳步扩大市场规模。加强公益金的使用管理绩效评价，不断提升体育彩票的社会形象。

④《体育彩票发展“十三五”规划》

2016年8月，体育总局正式印发《体育彩票发展“十三五”规划》，在全面回顾“十二五”期间体育彩票发展取得成绩的基础上，对“十三五”时期体育彩票发展面临的形势、指导思想与总体目标、重点任务和措施保障等4个方面进行了深入分析和系统规划。提出“十三五”时期，体育彩票将积极落实国家发展战略布局和理念要求，适应经济社会发展新常态，强化国家公益彩票的基本属性，以“创新、协调、责任”三大发展理念引领体育彩票新发展，以“坚持科学发展、坚持依法依规、坚持市场思维、坚持目标导向和问题导向相结合”作为下一阶段开展体育彩票工作的基本原则和遵循。体育彩票总体目标是力争到“十三五”末，体育彩票的发展的质量和效益显著改善，发行销售规模进一步扩大，公益形象及责任彩票的理念更加彰显，法制化、规范化水平不断提升，各项工作迈上新台阶。

### **（3）体彩技术系统研发与运营维护业务是否存在行业准入**

中体彩科技提供的体彩技术系统研发与运营维护服务不存在行业准入。

中体彩科技自2002年成立以来，始终专注于研发和运维中国体育彩票核心技术系统。中体彩科技对体育彩票业务有着全面深刻的理解，拥有体育彩票技术系统规划、软件研发、系统运维等体育彩票核心技术领域运营经验及专业团队，已成为国内拥有体育彩票发行管理平台及乐透型游戏全国集中的实时交易系统实践经验的专用的彩票技术服务提供商，为国家公益彩票事业发展提供技术保障。中体彩科技目前获得了高新技术企业、世界彩票协会安全认证（WLA-SCS）、ISO20000、ISO27001、CMMI3级、CNAS国家检测实验室、国家A级机房等多项国家和国际彩票及IT行业资质。通过十六年的发展，中体彩科技对体育彩票的技术体系、政策法规、业务模式、市场规律等拥有深刻的理解，对国家体育彩票中心及各省市体育彩票中心服务的专业性方面具有明显优势。目前中体彩科技按照《中华人民共和国政府采购法》等的相关规定，通过公开招标、单一来源等方式向国家体育彩票中心及各省市体育彩票中心提供相关服务。

### **（4）中体彩科技是否为市场上体育彩票提供相关服务的唯一供应商**

中体彩科技的主要客户为国家体育彩票中心及各省市体育彩票中心，客户

主要为行政事业单位，主要客户按照《中华人民共和国政府采购法》《政府采购非招标采购方式管理办法》等有关规定进行采购。具体情况如下：

1) 中体彩科技保持着体育彩票发行管理平台及乐透型体育彩票产品的技术服务连续性，是可以提供体育彩票发行管理平台及乐透型体育彩票产品专用的唯一技术服务商。国家体育总局按照《中华人民共和国政府采购法》中单一来源采购管理规定，现每三年向财政部申请通过单一来源的方式购买体育彩票发行管理平台及乐透型体育彩票产品的技术服务。财政部按照法规经过公示审批，复函批复中体彩科技单一来源服务国家体育总局体育彩票发行管理平台及乐透型体育彩票技术服务项目。

2) 中体彩科技通过公开招标、单一来源等方式向各省市体彩中心等客户提供相关服务。其中，各省市体彩中心对于终端集成服务主要通过单一来源方式采购；各省市体彩中心对于帷胜决策分析系统和帷胜渠道系统主要通过公开招标、公开招标转单一来源及单一来源等方式采购，中体彩科技帷胜系统的竞争产品主要为北京微卓科技股份有限公司的 LBOSS 彩票运营支撑系统。

#### **(5) 是否存在面临市场竞争的预期及理由**

根据《彩票管理条例》相关规定，国务院财政部门负责全国的彩票监督管理工作。国务院民政部门、体育行政部门按照各自的职责分别负责全国的福利彩票、体育彩票管理工作。

##### **1) 为国家体育总局提供体育彩票发行管理专用技术服务**

国家体育总局按照《中华人民共和国政府采购法》中单一来源采购管理规定，现每三年向财政部申请通过单一来源的方式购买体育彩票发行管理平台及乐透型体育彩票产品的技术服务。财政部按照法规经过公示审批，复函批复中体彩科技单一来源服务国家体育总局体育彩票发行管理平台及乐透型体育彩票技术服务项目。鉴于体育彩票业务的连续性和稳定性事关国家公信力，业务技术系统包含大量的彩民敏感信息，涉及国家金融安全和社会安定，政策性强、敏感度高，数据安全的要求极高；中体彩科技多年来确保了体育彩票的

稳定发行与销售技术服务，经验丰富，工作标准和服务质量高，团队专业性强；体育彩票发行管理平台是为支撑体育彩票业务安全、合规运营建设的技术平台，是体育彩票技术系统的核心部分，目前国内能提供体育彩票日常发行服务技术服务，并进行体彩数据集成与乐透数据分析、开展乐透及高频游戏研发和建设的，只有中体彩科技，符合《政府采购法》单一来源采购的要求。在可预期的未来，中体彩科技为国家体育彩票中心提供的专业技术服务不会面临明显的市场竞争。

2) 为各省市体育彩票中心提供终端集成及后续服务与支持、帷胜决策分析系统和帷胜渠道系统等其他体育彩票相关技术服务

#### ①终端集成及后续服务与支持

为确保彩票终端系统的开发及服务顺利衔接，按照国家《彩票管理条例实施细则》第八条“统一发行、统一管理、统一标准”的原则，国家体育彩票中心负责电脑体育彩票销售系统的建设工作。同时根据国家体育彩票中心《关于电脑体育彩票销售终端机采购工作的通知》（体彩字[2005]538号）及《关于电脑体育彩票销售终端机采购工作的补充通知》（体彩字[2008]68号），由中体彩科技独家承担电脑体育彩票销售系统的开发与维护，中体彩科技按照统一软件的要求为全国各省市体育彩票中心提供终端机应用软件集成服务工作，全面承担全国体育彩票系统的规划、研发、运维（包括各类体彩销售终端机的配套软件和技术支持服务）工作。各省市体育彩票中心主要通过单一来源方式采购中体彩科技终端集成服务。在可预期的未来，中体彩科技该项业务不会面临明显的市场竞争。

#### ②帷胜系统服务

2011年，中体彩科技研发的帷胜决策分析和帷胜渠道产品上市，两款产品通过7年的不断完善、推广，目前帷胜系统已成为各省体彩数据分析和渠道建设管理的重要工具。中体彩科技帷胜系统产品的主要竞争对手为北京微卓科技股份有限公司提供的LBOSS彩票运营支撑系统。

中体彩科技专注体育彩票核心交易平台，发挥技术优势，建立和保持与体



育彩票产业所有参与者的动态合作竞争关系。

### 3、主要产品及服务的用途

中体彩科技保持着体育彩票发行管理平台及乐透型体育彩票产品的技术服务连续性，是可以提供体育彩票发行管理平台及乐透型体育彩票产品专用的唯一技术服务商。中体彩科技研发和运维中国体育彩票核心技术系统，为国家公益彩票事业发展提供技术保障。中体彩科技的业务模式主要为：（1）提供体育彩票发行管理技术服务；（2）终端集成及后续服务与支持、帷胜决策分析系统和帷胜渠道系统等其他体育彩票相关技术服务。

#### （1）提供体育彩票发行管理技术服务

中体彩科技提供的体育彩票发行管理技术服务的客户为国家体育彩票中心，技术服务主要包括统一游戏管理平台、游戏发行管理系统、核心业务日志系统、电子彩票平台、业务监控系统、数据集成平台、二代终端系统（传统终端）、安卓终端系统、乐透游戏销售系统、高频游戏系统、信息显示系统、实体渠道行业合作系统 MIPS 和终端强管制系统等。

序号	产品名称	产品介绍
1	统一游戏管理平台	体育彩票发行管理平台支撑体育彩票发行及销售业务，同时还支持对实体渠道终端进行统一管理。主要包括了体育彩票的奖期创建、激活、销售、开奖、兑奖、结束奖期等功能，同时还提供了完整的实体渠道的管理。
2	游戏发行管理系统	国家体育彩票中心技术处牵头，为统一管理和控制体育彩票各品类游戏发行和销售而建立的系统，受控游戏包括：热线游戏、高频游戏、竞彩游戏、即开游戏及其它第三方游戏等体彩发行管理的全部游戏品种。
3	核心业务日志系统	国家体育彩票中心数据处用于日常开奖过程完成情况跟踪、开奖日志存档。
4	电子彩票平台	通过电子彩票平台实现体彩现有游戏系统（热线系统、竞猜系统）标准化接入，履行电子渠道发行管控职责，支持体彩支付系统统一接入。电子彩票平台提供注册、投注、兑奖、即开兑奖、账户管理、报表管理、游戏管理等各项服务。
5	业务监控系统	以保障彩票销售安全合规为首要目标，从业务运行、业务流程、业务规则、基础支撑等角度综合监控彩票业务的监控系统。
6	数据集成平台	数据集成平台是中体彩科技统一的数据存储、处理平台，通过优化数据采集、处理的过程，为彩票业务上层应用提供权威的、可靠的数据来源，用以支撑高时效性要求的彩票业务分析场景。
7	二代终端系统（传统终	传统终端售票系统是支持体育彩票中心实体渠道销售所有体彩游戏

序号	产品名称	产品介绍
	端)	玩法技术系统。传统终端目前支持乐透游戏、高频游戏、传统足彩游戏、竞彩游戏全部体育彩票游戏，支持以上游戏的投注、售票、兑奖、报表查询等功能，同时支持即开彩票兑奖、订单、报表查询等各项服务。
8	安卓终端系统	安卓终端售票系统是支持体育彩票中心在便利连锁渠道销售所有体彩游戏玩法技术系统。安卓终端目前支持乐透游戏（超级大乐透、七星彩、排列 5、排列 3 以及地方游戏江苏 7 位数、浙江 6+1）、竞彩游戏（包括竞彩足球、竞彩名次）等游戏的投注、售票、兑奖、报表查询、即开彩票兑奖等各项服务。
9	乐透游戏销售系统	乐透游戏销售系统是专用于中国电脑体育彩票乐透和数字型游戏的交易平台，承载包含全国联网游戏、区域联网游戏和地方游戏等乐透型游戏品种。
10	高频游戏系统	高频游戏系统是专用于中国电脑体育彩票高频游戏销售的交易平台，分别支撑高频游戏的交易、开奖和信息发布业务运行，承载全国 31 省（区市）高频 11 选 5 游戏、快乐扑克、泳坛夺金等 60 多款高频游戏运行任务。
11	信息显示系统	信息显示系统是将彩票信息通过终端输出画面对外展示宣传，目前主要包括开奖动画，走势图，奖池公告牌的信息显示。其中开奖动画与走势图针对高频游戏，奖池公告牌针对热线游戏。
12	实体渠道行业合作系统	实体渠道行业合作系统主要为实体渠道（传统终端、安卓终端）的促销业务提供后台支持，以及实现促销业务与合作方的数据交互。主要促销业务类型包括代金券（彩票兑奖券）促销、赠票促销以及其它票面促销业务等。
13	终端强管制系统	终端强管制系统是在体彩业务合规域上设计、开发的系统，此系统将管理功能集成到现有的统一游戏管理平台。

## （2）终端集成及后续服务与支持、帷胜决策分析系统和帷胜渠道系统等其他体育彩票相关技术服务

中体彩科技提供的终端集成及后续服务与支持、帷胜决策分析系统和帷胜渠道系统等其他体育彩票相关技术服务的客户主要为各省市体育彩票中心。

### 1) 终端集成及后续服务与支持

终端集成及后续服务与支持主要包括中体彩科技根据客户提出的要求，配合客户将采购的彩票终端机接入由中体彩科技自行设计和研发的体育彩票销售和管理系统中，并在客户采购的彩票终端机安全顺畅地接入中体彩科技自行设计和研发的体育彩票销售和管理系统后，中体彩科技为客户提供相关的后续服务与支持。

## 2) 帷胜决策分析系统和帷胜渠道系统

中体彩科技帷胜决策分析系统和帷胜渠道系统介绍如下：

序号	产品名称	产品介绍
1	帷胜决策分析系统	帷胜决策分析系统是基于体彩业务的 BI 应用系统，主要由数据报表、主题分析、文档中心、个性化功能、数据维护、意见箱和信息门户等模块组成。数据报表主要为迅速准确地为经营分析和领导决策提供针对业务数据的统计分析和报表，以便更迅速，更有力地支撑前端营销，为决策提供强大的数据支撑；主题分析主要对体彩运行中涉及的业务进行专项分析，如对营销活动数据进行系统的梳理和系统分析；数据维护是对报表中涉及到的数据进行新增、修改、删除及查询等维护管理操作，如即开游戏管理等；信息门户是基于 MOSS2010 平台的内网门户，主要负责内部的文档管理和发布，以及集成管理平台。
2	帷胜渠道系统	帷胜渠道系统是基于体彩业务的渠道信息化系统。为各省市彩票中心用户提供一套完整的人员、信息、流程、工作的管理工具。流程审批，是为各省自定义的一套流程系统，不仅包括开店、退店、开机停机、更换业主等标准流程，还能够针对各省独特的管理模式，进行定制。移动端的发起、审批和提醒，大大提高了流程运转的效率。工作方面，从“发起执行监督”三个环节入手，了解各级职员的活动轨迹，到店完成情况，配合各级管理者管理专管员队伍，使得管理的更加精细。

## 4、业务流程

中体彩科技建立了完善的业务流程体系，与国家体彩中心的业务流程主要包括：参与政府采购单一来源投标、签订年度技术服务合同、根据合同要求提供技术服务或技术支持、项目成果验收及项目结算。与各省市体彩中心的业务流程主要包括：参与政府采购招标、签订技术服务合同、根据合同要求提供技术服务或技术支持、项目成果验收及项目结算。

中体彩科技为国家体彩中心提供体彩发行管理技术服务的业务流程大致如下：

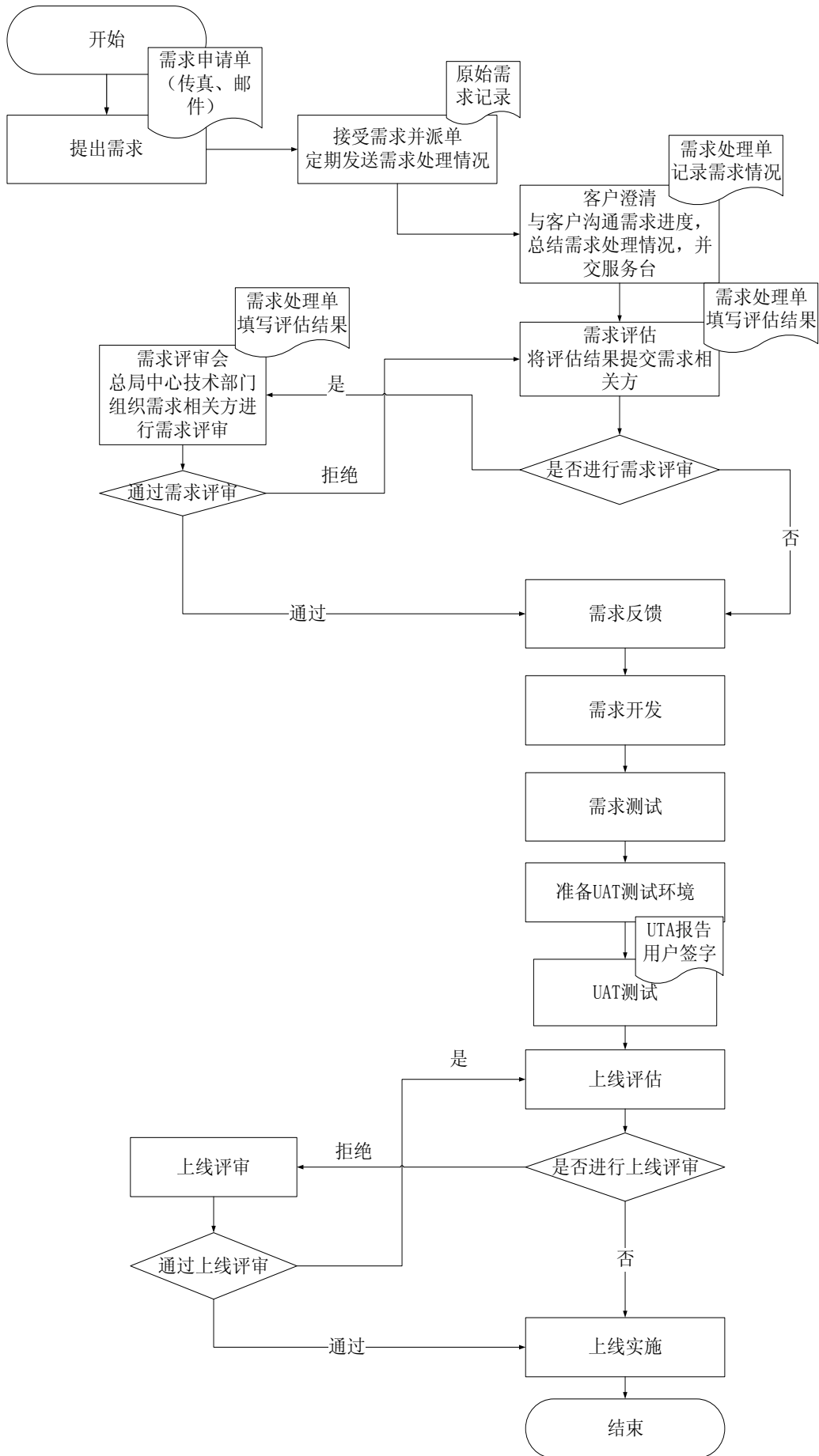

中体彩科技终端集成及后续服务与支持、帷胜决策分析系统和帷胜渠道系统等其他体育彩票相关技术服务业务流程大致如下：

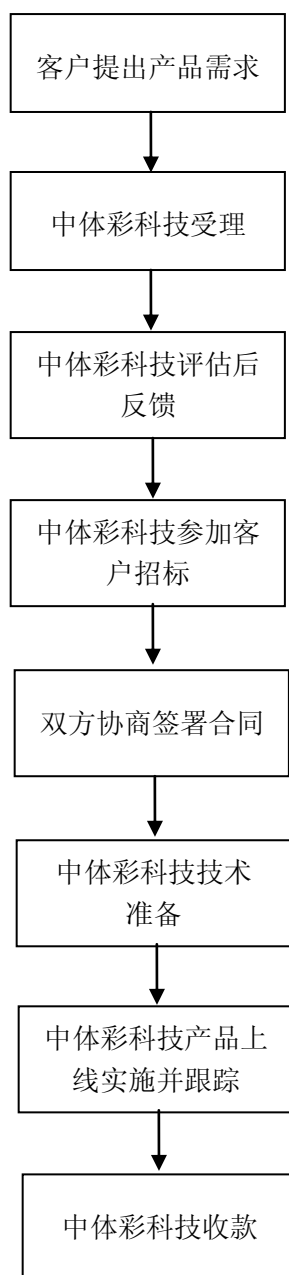

## 5、经营模式

### （1）采购模式

中体彩科技采购项目主要包括货物类采购、服务类采购及集成类采购等。上述采购品类的采购一般由商务执行部依照《中体彩科技发展有限公司采购管理规定》执行采购。采购方式依据采购品类及金额等因素分为招标、竞谈、询价、单一来源、核价、双人现场、自主等采购方式。

符合开标条件的采购项目，由采购组织部门按程序拟定中标供应商，依据公司审批流程批准后最终确认合作供应商。整个采购流程由公司物采系统平台驱动实施。

## （2）运营模式

针对不同的服务客户，中体彩科技为国家体彩中心提供技术服务和各省市体彩中心提供技术服务两种运营模式。

### 1) 为国家体彩中心提供技术服务

中体彩科技以产品化的方式为国家体彩中心提供发行管理专业技术服务，具体包括发行与销售管理平台、乐透和传统足球类游戏系统、高频游戏系统和实体渠道管理系统等内容。

### 2) 为各省市体彩中心提供技术服务

中体彩科技根据各省市体彩中心提出的需求，配合各省市体彩中心将采购的终端机接入由中体彩科技自行设计和研发的体彩销售和管理系统中，并为各省市体彩中心提供相关的后续服务与支持。以及为各省市体彩中心提供帷胜决策分析系统和帷胜渠道系统等其他体彩相关技术服务。

## （3）销售模式

中体彩科技的客户主要为国家体彩中心和各省市体彩中心。

1) 国家体彩中心通过单一来源采购方式向中体彩科技采购体彩发行管理专用技术服务；

2) 各省市体彩中心主要通过单一来源采购方式向中体彩科技采购终端集成服务；

3) 各省市体彩中心主要通过公开招标、公开招标转单一来源及单一来源等方式采购中体彩科技提供的帷胜决策分析系统和帷胜渠道系统。中体彩科技帷胜系统产品的主要竞争对手为北京微卓科技股份有限公司提供的 LBOSS 彩票运营支撑系统。

#### （4）定价模式

##### 1) 为国家体育彩票中心提供体育彩票发行管理技术服务

国家体育彩票中心隶属体育总局，是执行财政部一级预算的事业单位，根据财政部批复的预算金额以及《中华人民共和国财政部令第74号——政府采购非招标采购方式管理办法》的要求，与中体彩科技（体育彩票发行管理技术的单一来源供应商）就提供的技术服务报价，综合考虑服务内容、成本费用、服务方式、响应速度、服务要求等情况，进行法定公示、专家评审、谈判协商并签署年度合同。

##### 2) 为各省市体育彩票中心提供技术服务

①各省市彩票中心主要通过单一来源采购方式向中体彩科技采购终端集成服务，中体彩科技综合考虑服务内容、投入的资源及人员工作量等情况进行报价，各省市彩票中心进行专家论证、与中体彩科技谈判协商确定提供终端集成服务的价格。

②各省市体育彩票中心主要通过公开招标、公开招标转单一来源及单一来源等方式采购中体彩科技提供的帷胜决策分析系统和帷胜渠道系统。中体彩科技提供的帷胜系统产品具备个性化、定制化的特点，能够针对不同客户的具体需求，给出量身定做的解决方案。中体彩科技基于各省市彩票中心的特定需求，综合考虑服务内容的定制化程度、投入的资源及人员工作量等情况进行报价，各省市彩票中心进行专家论证、与中体彩科技谈判协商确定提供帷胜决策分析系统和帷胜渠道系统服务的价格。

#### （5）盈利模式

中体彩科技主营业务为向国家体育彩票中心提供体育彩票发行管理平台及乐透型体育彩票的技术服务、向各省市体育彩票中心提供终端集成及后续服务与支持、帷胜决策分析系统和帷胜渠道系统等体育彩票相关技术服务，收入主要为为国家体育彩票中心和各省市体育彩票中心提供技术服务和技术支持，收取服务费用。

#### （6）结算模式

中体彩科技向国家体育彩票中心提供信息技术服务，国家体育彩票中心根据各项服务的实际完成情况向中体彩科技支付服务费用，合同验收完成后按照合同金额与中体彩科技结算剩余服务费用。

中体彩科技向各省市体育彩票中心提供信息技术服务主要实行预收款模式，各省市体育彩票中心预付相关服务的价款，中体彩科技按照提供服务的期间分期确认收入。

## 6、中体彩科技销售情况

中体彩科技的业务模式主要为：1、提供体育彩票发行管理技术服务；2、终端集成及后续服务与支持、帷胜决策分析系统和帷胜渠道系统等其他体育彩票相关技术服务。

### （1）营业收入构成情况

报告期内中体彩科技营业收入构成情况如下表所示：

项目	2018年1-6月		2017年度		2016年度	
	金额（元）	比例	金额（元）	比例	金额（元）	比例
主营业务收入	16,527,985.55	95.91%	346,894,960.44	99.52%	297,600,919.31	99.48%
其他业务收入	867,494.00	4.09%	1,657,392.02	0.48%	1,548,699.62	0.52%
<b>合计</b>	<b>17,395,479.55</b>	<b>100.00%</b>	<b>348,552,352.46</b>	<b>100.00%</b>	<b>299,149,618.93</b>	<b>100.00%</b>

注：以上数据已经审计。

报告期内，中体彩科技主营业务突出，经营状况稳定良好。

### （2）对主要客户销售情况

报告期内，中体彩科技向前五名客户的销售金额及占营业收入的比例如下：

单位：元

年份	序号	客户名称	销售收入	占营业收入比例
2018年 1-6月	1	江苏省体育彩票中心	1,340,306.60	7.70%
	2	河北省体育彩票中心	1,282,460.69	7.37%
	3	山东省体育彩票中心	1,271,226.40	7.31%
	4	浙江省体育彩票中心	1,076,415.11	6.19%



年份	序号	客户名称	销售收入	占营业收入比例
	5	广东省体育彩票中心	953,747.38	5.48%
	前五名客户合计		<b>5,924,156.18</b>	<b>34.06%</b>
2017年	1	国家体育彩票中心	314,638,113.18	90.27%
	2	山东省体育彩票中心	3,815,513.62	1.09%
	3	河北省体育彩票中心	2,337,908.80	0.67%
	4	中体骏彩	2,112,374.58	0.61%
	5	湖北省体育彩票管理中心	1,976,813.40	0.57%
	前五名客户合计		<b>324,880,723.58</b>	<b>93.21%</b>
2016年	1	国家体育彩票中心	266,458,552.99	89.07%
	2	中体骏彩	9,386,664.10	3.14%
	3	江苏省体育彩票中心	2,290,754.71	0.77%
	4	浙江省体育彩票中心	2,004,205.97	0.67%
	5	山东省体育彩票中心	1,489,779.88	0.50%
	前五名客户合计		<b>281,629,957.65</b>	<b>94.15%</b>

报告期内，中体彩科技向前五名客户合计的销售金额分别占当期营业收入的比例分别为 94.15%、93.21%和 34.05%。报告期内，中体彩科技向国家体育彩票中心销售金额超过营业收入的 50%，主要系中体彩科技保持着体育彩票发行管理平台及乐透型体育彩票产品的技术服务连续性，是可以提供体育彩票发行管理平台及乐透型体育彩票产品专用的唯一技术服务商。财政部批复中体彩科技单一来源服务国家体育彩票中心体育彩票发行管理平台及乐透型体育彩票技术服务项目。

报告期内，除国家体育彩票中心、中体骏彩为中体彩科技关联方外，其他各期前五名客户与中体彩科技董事、监事、高级管理人员、核心技术人员、主要关联方及持股 5%以上股份的股东不存在关联关系。

报告期内，按照业务模式划分，中体彩科技前五大客户及销售金额等情况如下：

#### 1) 体育彩票发行管理技术服务

时间	客户	销售金额（元）	占营业收入的百分比（%）
2018年1-6月	国家体育彩票中心	421,698.11	2.42
	合计	<b>421,698.11</b>	2.42
2017年度	国家体育彩票中心	313,666,603.75	89.99
	合计	<b>313,666,603.75</b>	<b>89.99</b>
2016年度	国家体育彩票中心	264,996,854.88	88.58
	合计	<b>264,996,854.88</b>	<b>88.58</b>

2) 终端集成及后续服务与支持、帷胜决策分析系统和帷胜渠道系统等其他体育彩票相关技术服务

时间	客户	销售金额（元）	占营业收入的百分比（%）
2018年1-6月	江苏省体育彩票中心	1,340,306.60	7.70
	河北省体育彩票中心	1,282,460.69	7.37
	山东省体育彩票中心	1,271,226.40	7.3%
	浙江省体育彩票中心	1,076,415.11	6.19
	广东省体育彩票中心	953,747.38	5.48
	合计	<b>5,924,156.18</b>	<b>34.06</b>
2017年度	山东省体育彩票管理中心	3,815,513.62	1.09
	河北省体育彩票管理中心	2,337,908.80	0.67
	湖北省体育彩票管理中心	1,976,813.40	0.57
	江苏省体育彩票管理中心	1,974,236.12	0.57
	广东省体育彩票中心	1,912,080.71	0.55
	合计	<b>12,016,552.65</b>	<b>3.45</b>
2016年度	江苏省体育彩票管理中心	2,290,754.71	0.77
	浙江省体育彩票管理中心	2,004,205.97	0.67
	山东省体育彩票管理中心	1,489,779.88	0.50
	河北省体育彩票管理中心	1,377,682.40	0.46
	河南省体育彩票管理中心	1,190,440.24	0.40
	合计	<b>8,352,863.20</b>	<b>2.80</b>

## 7、主要产品采购情况

中体彩科技主要提供与体育彩票相关的技术服务，在经营过程中主要采购的产品或服务为租赁房租、外包服务等。

报告期内，中体彩科技向前五名供应商的采购金额及占采购总额的比例如下：

单位：元

年份	序号	供应商名称	采购金额	占总采购金额比例
2018年 1-6月	1	北京易艾斯德科技有限公司	12,294,723.00	17.73%
	2	北京宏志国际科技有限公司	9,861,380.00	14.22%
	3	神州数码系统集成服务有限公司	9,355,150.00	13.49%
	4	广州尼尔森市场研究有限公司	3,073,740.00	4.43%
	5	北京汉克时代科技有限公司	3,061,179.00	4.42%
			<b>前五名供应商合计</b>	<b>37,646,172.00</b>
2017年	1	北京北汽恒盛置业有限公司	8,713,540.06	9.57%
	2	神州数码（中国）有限公司	6,931,445.39	7.62%
	3	北京汉克时代科技有限公司	4,395,733.00	4.83%
	4	中国移动通信集团北京有限公司	2,465,040.00	2.71%
	5	中国联合网络通信有限公司北京分公司	2,449,384.70	2.69%
			<b>前五名供应商合计</b>	<b>24,955,143.15</b>
2016年	1	北京北汽恒盛置业有限公司	8,288,803.26	15.32%
	2	北京汉克时代科技有限公司	3,043,307.72	5.63%
	3	北京华体欣安酒店管理有限公司	2,270,644.00	4.20%
	4	北京创世力鸿餐饮服务有限责任公司	2,063,780.00	3.82%
	5	北京鹏盛物业管理有限公司	1,583,109.94	2.93%
			<b>前五名供应商合计</b>	<b>17,249,644.92</b>

报告期内，中体彩科技向前五名供应商合计的采购金额分别占当期总采购金额的比例分别为 31.89%、27.42%和 54.30%。报告期内，中体彩科技不存在向单个供应商的采购比例超过总额的 50%或严重依赖于少数供应商的情形。

报告期内，中体彩科技各期前五名供应商与中体彩科技董事、监事、高级管理人员、核心技术人员、主要关联方及持股 5% 以上股份的股东不存在关联关系。

## 8、环境保护及安全生产

中体彩科技系信息技术服务企业，不存在安全生产和环境污染隐患。报告期内，中体彩科技未发生重大安全事故及环境污染事故。

## 9、质量控制情况

### （1）质量控制措施

中体彩科技为保证产品开发、项目实施及提供服务的质量水平，制定了较为完善的质量控制措施，具体质量控制措施如下表所示：

质量控制措施	具体内容
人员保证方案	为确保项目顺利开展和实施，项目组人员专业人员，并实行项目经理、技术负责人质量负责制，加强技术管理的有效性和研发过程的科学性、准确性。
评审项目质量	依据项目计划及项目质量目标确定需要检查的主要过程，识别项目过程中的干系人及其活动，估计检查时间和人员，并制定出本项目的质量保证计划。
质量管理责任分配	中体彩科技在开发项目上按照规范化软件的生产方式进行生产。每个项目除配备了项目开发所需角色外，还专门配备了质量保证人员来确保质量管理的实施
系统测试	在产品开发过程中，将质量控制贯穿于所有阶段和所有参与系统的人员中，包括研发、设计等。

### （2）质量纠纷情况

报告期内，中体彩科技未发生因重大质量问题而引起质量纠纷的情况。

## 10、研发及核心技术情况

公司的研发为公司生产核心重点，目前公司的主要研发项目有终端安全定位管控系统和区块链技术预研项目。

### （1）终端安全定位管控系统

中体彩科技基于定位技术，联合中科院有关机构，开展终端安全定位管理系统的技术预研工作。对各省终端使用 IPSEC 网络接入的终端进行位置定位，有针对性的解决终端跨区销售和打票工厂现象。通过定位器与终端机一对一绑定的方式，基于地理位置服务上报终端机位置信息。

### （2）区块链技术预研

中体彩科技利用区块链技术，联合中科院沈阳计算所，开展体彩代金券区

区块链应用预研系统。代金券的生成、转移到最后使用都在线上完成，区块链技术可以将所有交易进行实时监控，并且以不可撤销、不可抵赖、不可篡改方式留存。通过使用区块链技术，规避代金券使用过程中可能会产生欺诈等信用问题，解决代金券信用问题。

## 11、报告期核心技术人员特点分析及变动情况

为提升研发能力、加快研发速度，中体彩科技始终注重研发人才的引进和培养，并建立了较为完善的研发机制、技术创新考核和激励机制，以保持核心技术人员的稳定和企业技术创新能力的不断增强。

报告期内，中体彩科技未出现核心技术人员流失及其他重大变动情况。

### （1）中体彩科技核心技术人员基本情况

报告期内，中体彩科技核心技术人员基本情况如下表所示：

序号	姓名	教育背景	近五年工作经历	主要职责或技术优势
1	郭建军	硕士	2008 年至今 中体彩科技总裁兼技术委员会主任	全面负责中体彩科技的经营管理，带领公司进入迅速发展期，经营业绩及规模呈逐年递增之势。制定完成中国体育彩票中长期技术战略规划，以支持体育彩票事业安全、健康、可持续发展为目标，从顶层设计出发，指引体彩技术体系的统筹建设与发展。建成中国体育彩票发行与销售管理平台，实现了对彩票游戏、售彩渠道及发行与销售机构运营和管理的统一技术支撑与保障。“十二五”期间建成了具备国际 A 级机房资质的中国体育彩票国家主数据中心，成为体育彩票第一个国家性的、数据应用大集中的数据中心。
2	王彤	硕士	2003 年至今 历任中体彩科技运行总监，副总裁兼运行中心总监，副总裁分管研发中心	分管研发中心及乐透型彩票运营中心，负责管理团队建设和产品研发与管理，负责整体 IT 系统运行服务，为国家体育彩票中心的系统提供服务，为部署在省一级的自建系统提供技术支持。曾参与建设具备国际 A 级机房资质的中国体育彩票国家主数据中心。具备 ITILMaster、CBCP 认证。
3	许超	硕士	2012 年至今 历任中体彩科技技术运行中心副总经理，副总裁兼运行总经理	分管技术运行中心及测试部，负责管理团队建设和实施高效的体育彩票 IT 服务管理体系，针对体彩业务中发行管理、乐透游戏、渠道管理、业务营销、合规监管等信息系统提供

				IT 基础架构的规划设计、集成建设、运行维护、运维平台建设及安全管理等服务，并为体彩提供统一的技术服务台和数据中心建设运维的服务。具备 ITIL 专家、PMP 及 Uptime ATS 认证，精通数据中心及 IT 服务管理体系的规划设计，集成实施，实施运行及持续优化在内的全生命周期管理。作为 IT 运行负责人，具有带领团队完成奥运会，亚运会及体彩核心生产系统的实施及运行保障工作的经验。
4	沈滨	本科	<p>2014 年至今 中体彩科技研发中心总经理</p> <p>2008 年-2013 年 中体彩科技 研发部门经理</p> <p>2003 年-2008 年 中体彩科技 高级软件工程师、架构师</p>	<p>2003 年-2008 年，从事技术研发，先后负责中体彩科技多个核心系统的架构设计、研发与运维，具有丰富的彩票行业经验，积累了较丰富的分布式架构、高并发与高可用设计等方面的经验，主持体彩高频游戏交易系统的架构设计与研发。</p> <p>2008 年至今，从事研发管理，2014 年起全面负责公司核心产品研发与管理，建立并持续完善以绩效为导向、量化为基础的研发管理流程，带领 200+人技术团队高质量交付，支撑体彩核心业务连续与快速发展。配套建立了创新评选、项目化运作等机制激发技术人自我革新、快速迭代的动力，形成良好的工程师文化，不断推动业务创新。组建研发架构师团队，跟踪、规划、落地新兴技术，致力于用技术推动组织效率与能力的双重提升。</p> <p>2015 年，荣获北京市经济技术开发区“双创工程”科技领军人才奖，被评选为首届亦庄双创工程·亦麒麟人才</p>
5	强华盛	本科	<p>2015 年至今 中体彩科技研发中心副总经理</p> <p>2013 年-2014 年 中体彩科技业务需求部、研发一部部门经理</p>	<p>从 2003 年历任软件工程师、高级软件工程师、架构师、项目经理、部门经理、研发中心副总经理，目前分管研发中心产品服务部和研发一部，负责研发中心的产品需求和产品管理以及后台核心系统的架构设计和研发，并承担安卓终端、统一信息发布系统等多个重大项目的项目管理。有超过 15 年的彩票从业经历，对彩票业务有深刻的理解，致力推动技术和业务的融合，提出产品化工作思路，解决产品的全生命周期管理问题；通过合理的版本规划和对需求的分类施策，提升效率，提高质量。基于对业务的理解，负责现有系统的架构优化，更灵活和稳定地为业务发展提供支撑。</p>
6	罗春水	硕士	<p>2016 至今 中体彩科技研发中心副总经理</p> <p>2014 年-2016 年 中体彩科</p>	<p>负责研发中心传统与电子渠道产品设计与研发管理以及新技术创新管理工作，负责电话投注项目、体育彩票大数据集成平台项目、</p>

			技研发中心研发二部经理 2012年-2014年 中体彩科技研发一部副经理	区块链技术预研等多个项目。有超过二十年IT行业工作经验，先后参与出版、金融、企业服务、体育彩票等多个行业大型软件项目的系统分析、架构设计、核心代码开发实现与运维管理，历经研发，运维，技术支持与项目管理与研发管理等多个岗位工作，获得过系统分析师，信息系统管理师，prince2，iso20000主任审核员与itil v3、scrum master等多项认证。
7	刘海江	本科	2016年1月至今 中体彩科技技术运行中心副总经理，协助总经理分管技术支持部和运行维护部 2013年12月至2016年1月 中体彩科技技术运行中心 技术支持部高级经理	曾负责中体彩科技全热线系统的设计和开发、日常运维和客户服务工作。具备体育彩票15年行业经验，包括业务需求分析、技术规划和架构设计、应用开发，以及系统运行管理。擅长结合体彩业务需求进行合理的技术设计；熟悉体彩数据中心运行管理的制度、流程和规范，并具备运维体系优化的能力；善于工作中的沟通和协作，良好的团队合作能力。
8	李云鹏	本科	2014年至今 中体彩科技架构部 部门经理 2014年之前 神州数码控股有限公司 银行事业一部技术总监	入职中体彩科技后投入IT架构规划与管理、业务流程梳理和业务架构规划等工作，2016年以来带领架构团队，引入业界先进EA理念和成熟实践，推进体育彩票技术架构蓝图规划、十三五技术战略规划实施路径编制和技术管理体系建设优化等各项工作；并牵头推进数据管理能力建设、大数据技术平台建设等重大项目。 企业架构管理：将架构管理机制与研发、测试和运维等现行工作体系有机结合，确保架构管控措施有效执行，将架构管理理念和相关实践在管理层和执行/操作层进行推广； 数据治理与数据架构管控：根据企业数据治理所处阶段和数据应用水平，规划数据管理工作框架，擅长数据标准、元数据管理、数据集成规划和数据建模分析等领域。
9	高迪	硕士	2014.8至今 中体彩科技系统架构师 部门副经理 2014年之前 中国航空信息集团结算公司 高级系统工程师、项目经理。	负责进行中体彩科技相关的IT和基础设施架构的整体规划、方案设计和演进路线的制订。设计体彩云的发展路线图，引导和协调不同的专业团队进行技术和项目决策。编写和指定基础架构相关的工作流程和技术标准规范，从各方面推动体彩云的发展。 调研和优化当前的架构体系，发现其中可以持续改进的地方并解决。规划设计各领域之间的融合，使基础设施领域的冷和电等能与上层IT架构形成匹配联动；规划运行和研发的技术融合，促进基础架构的服务化发展方向。 对企业化数据中心基础架构的发展战略

				<p>和发展模式，具有整体架构设计和规划能力。对数据中心 IT 相关的系统、存储、网络以及安全技术方向，国际国内的市场化主流技术和具体产品，都有精通或熟悉的认识，获得有相关的技术认证。</p> <p>2014 年第七届 AIX 高手挑战赛全国总决赛季军</p> <p>2015 年第八届 AIX 高手挑战赛全国总决赛第五名</p>
--	--	--	--	---

## （2）核心技术人员变动情况

报告期内，中体彩科技核心技术人员未发生离职情况，研发技术团队人员较为稳定。

## （五）最近两年一期的主要财务数据

根据大华出具的审计报告，中体彩科技最近两年一期经审计的合并口径主要财务数据如下：

### 1、资产负债表主要数据

单位：元

项目	2018年6月30日	2017年12月31日	2016年12月31日
流动资产	341,219,713.50	494,577,091.27	392,692,464.97
非流动资产	489,700,887.64	535,168,370.98	552,709,626.48
<b>资产总计</b>	<b>830,920,601.14</b>	<b>1,029,745,462.25</b>	<b>945,402,091.45</b>
流动负债	111,096,070.58	139,371,633.83	114,310,590.88
非流动负债	2,978,721.91	2,792,281.80	2,292,444.70
<b>负债合计</b>	<b>114,074,792.49</b>	<b>142,163,915.63</b>	<b>116,603,035.58</b>
<b>所有者权益合计</b>	<b>716,845,808.65</b>	<b>887,581,546.62</b>	<b>828,799,055.87</b>

### 2、利润表主要数据

单位：元

项目	2018年1-6月	2017年	2016年
营业收入	17,395,479.55	348,552,352.46	299,149,618.93
营业成本	63,126,261.49	116,941,088.47	131,125,038.51
营业利润	-187,250,270.32	66,131,938.28	19,121,808.76
利润总额	-187,272,028.54	66,781,756.32	18,898,488.81
<b>净利润</b>	<b>-166,485,737.97</b>	<b>59,782,490.75</b>	<b>17,294,729.77</b>



扣除非经常性损益后净利润	-168,327,060.11	55,795,211.91	16,666,882.74
--------------	-----------------	---------------	---------------

### 3、现金流量表主要数据

单位：元

项目	2018年1-6月	2017年度	2016年度
经营活动产生的现金流量净额	-161,376,932.73	103,802,640.78	93,610,039.16
投资活动产生的现金流量净额	-40,242,686.82	-128,952,726.08	-89,990,315.68
筹资活动产生的现金流量净额	-	-990,000.00	-3,000,000.00
现金及现金等价物净增加额	-201,619,619.55	-26,140,085.30	619,723.48
期末现金及现金等价物余额	79,400,725.33	281,020,344.88	307,160,430.18

### 4、主要财务指标

项目	2018年6月30日 /2018年1-6月	2017年12月31日 /2017年度	2016年12月31日 /2016年度
资产负债率	13.73%	13.81%	12.33%
流动比率（倍）	3.07	3.55	3.44
销售毛利率	-280.46%	66.43%	56.10%
销售净利率	-1,007.30%	17.23%	5.81%

注：1、资产负债率=负债合计/资产总计；2、流动比率=流动资产/流动负债；3、销售毛利率=（主营业务收入-主营业务成本）/主营业务收入；4、销售净利率=净利润/主营业务收入

### 5、非经常性损益构成

单位：元

项目	2018年1-6月	2017年度	2016年度
非流动性资产处置损益，包括已计提资产减值准备的冲销部分	2,930.58	681,133.34	-203,527.50
计入当期损益的政府补助（与公司正常经营业务密切相关，符合国家政策规定、按照一定标准定额或定量持续享受的政府补助除外）	1,850.00	330,334.82	235,238.26
委托他人投资或管理资产的损益	2,186,169.56	3,710,763.42	726,725.26
除上述各项之外的其他营业外收入和支出	-24,688.80	-31,315.30	-19,792.45
小计	2,166,261.34	4,690,916.28	738,643.57
减：所得税费用（所得税费用减少以“-”表示）	324,939.20	703,637.44	110,796.54
非经常性损益净额	1,841,322.14	3,987,278.84	627,847.03
净利润	-166,485,737.97	59,782,490.75	17,294,729.77
非经常性损益净额绝对值占净利润比重	-1.11%	6.67%	3.63%

中体彩科技的非经常性损益主要为固定资产处置损益、政府补助、委托他

人投资或管理资产的损益，金额较小，对经营业绩不存在显著影响。

## （六）出资及合法存续情况

### 1、中体彩科技不存在出资不实或影响其合法存续的情况

根据中体彩科技的工商登记文件，中体彩科技自成立以来，历次股权变更、增加注册资本均依法上报工商管理部门并获得相应批准，主体资格合法、有效。截止本报告书签署日，中体彩科技经营合法合规，不存在出资不实或者影响其合法存续的情形。

根据交易对方出具的《关于资产权属的承诺函》，各方均承诺：标的公司为依法设立并有效存续的有限责任公司。作为标的公司股东，承诺人已依法承担了股东的义务及责任，认缴的注册资本已全部缴足，不存在出资不实、抽逃出资或者影响其合法存续的情况。

### 2、本次股权转让前置条件的取得情况

2018年6月，中体彩科技2018年第二次临时股东会作出决议，同意本次交易；同意在中体彩科技其他股东向中体产业转让所持中体彩科技股权的过程中，自愿放弃对所转让的股权的优先购买权。

## （七）最近三年股权转让、增资或改制相关的资产评估或估值情况

中体彩科技最近三年不存在股权转让、增资或改制涉及评估或估值的情形。

## （八）最近十二个月内所进行的重大资产收购出售事项

最近十二个月内，中体彩科技不存在重大资产收购出售事项。

## （九）未决诉讼、非经营性资金占用、为关联方提供担保等情况

### 1、未决诉讼、仲裁及行政处罚情况

截止本报告书签署日，中体彩科技及其下属公司不存在重大未决诉讼、仲

裁情形。

根据中体彩科技出具承诺及确认函、中体彩科技主管工商、税务、国土、住房公积金管理中心等政府机关出具的证明，并经查询相关政府部门网站、信用中国（<http://www.creditchina.gov.cn/>）、国家企业信用信息公示系统（<http://www.gsxt.gov.cn>），中体彩科技报告期内没有因违反有关法律法规而受到对本次交易构成重大不利影响的重大行政处罚的情形。

## **2、关联方非经营性资金占用情况**

截止本报告书签署日，中体彩科技不存在资金被关联方非经营性占用的情况。

## **3、为关联方提供担保的情况**

截止本报告书签署日，中体彩科技不存在为关联方提供担保的情况。

## **（十）交易标的涉及的立项、环保、行业准入、用地、规划、施工建设等相关报批情况**

本次交易标的为中体彩科技 51% 股权，不涉及立项、环保、行业准入、用地、规划、施工建设等相关报批情况。

## **（十一）交易标的涉及的资产许可使用情况**

截止本报告书签署日，中体彩科技不存在许可他人或被他人许可使用资产的情况。

## **（十二）交易涉及的债权债务转移情况**

本次重组完成后，中体彩科技将成为中体产业的控股子公司，仍为独立存续的法律主体，中体彩科技及其下属公司的债权债务仍由其自身享有或承担，不涉及债权债务的转移。

## **（十三）标的公司会计政策及相关会计处理**

### **1、收入成本的确认原则和计量方法**

### **（1）销售商品收入确认时间的具体判断标准**

中体彩科技已将商品所有权上的主要风险和报酬转移给购买方；中体彩科技既没有保留与所有权相联系的继续管理权，也没有对已售出的商品实施有效控制；收入的金额能够可靠地计量；相关的经济利益很可能流入企业；相关的已发生或将发生的成本能够可靠地计量时，确认商品销售收入实现。

合同或协议价款的收取采用递延方式，实质上具有融资性质的，按照应收的合同或协议价款的公允价值确定销售商品收入金额。

### **（2）确认让渡资产使用权收入的依据**

与交易相关的经济利益很可能流入企业，收入的金额能够可靠地计量时，分别下列情况确定让渡资产使用权收入金额：

- 1) 利息收入金额，按照他人使用本企业货币资金的时间和实际利率计算确定；
- 2) 使用费收入金额，按照有关合同或协议约定的收费时间和方法计算确定。

### **（3）提供劳务收入的确认依据和方法**

在资产负债表日提供劳务交易的结果能够可靠估计的，采用完工百分比法确认提供劳务收入。提供劳务交易的完工进度，依据已完工作的测量确定。

提供劳务交易的结果能够可靠估计，是指同时满足下列条件：

- 1) 收入的金额能够可靠地计量；
- 2) 相关的经济利益很可能流入企业；
- 3) 交易的完工进度能够可靠地确定；
- 4) 交易中已发生和将发生的成本能够可靠地计量。

按照已收或应收的合同或协议价款确定提供劳务收入总额，但已收或应收的合同或协议价款不公允的除外。资产负债表日按照提供劳务收入总额乘以完工进度扣除以前会计期间累计已确认提供劳务收入后的金额，确认当期提供劳务收

入；同时，按照提供劳务估计总成本乘以完工进度扣除以前会计期间累计已确认劳务成本后的金额，结转当期劳务成本。

在资产负债表日提供劳务交易结果不能够可靠估计的，分别下列情况处理：

1) 已经发生的劳务成本预计能够得到补偿的，按照已经发生的劳务成本金额确认提供劳务收入，并按相同金额结转劳务成本；

2) 已经发生的劳务成本预计不能够得到补偿的，将已经发生的劳务成本计入当期损益，不确认提供劳务收入。

中体彩科技与其他企业签订的合同或协议包括销售商品和提供劳务时，销售商品部分和提供劳务部分能够区分且能够单独计量的，将销售商品的部分作为销售商品处理，将提供劳务的部分作为提供劳务处理。销售商品部分和提供劳务部分不能够区分，或虽能区分但不能够单独计量的，将销售商品部分和提供劳务部分全部作为销售商品处理。

#### **（4）具体确认原则**

##### **1) 技术服务收入**

###### **①国家体育彩票中心**

国家体育彩票中心隶属国家体育总局，是执行财政部一级预算的事业单位，国家体育彩票中心根据财政部批复的预算金额以及《中华人民共和国财政部令第74号——政府采购非招标采购方式管理办法》的要求，经过法定公示、专家评审、谈判协商后，与中体彩科技签署年度合同。年度合同一般在服务年度的下半年签署，并且合同中约定国家体育彩票中心通过分阶段对中体彩科技提供的技术服务进行验收方式进行确认完工进度，所以在验收时完成时，可以按照完工百分比确认收入。因此，中体彩科技为国家体育总局体育彩票管理中心提供的专业技术服务，具体包括发行与销售管理平台、乐透游戏系统、高频游戏系统、实体渠道管理系统、杂志编辑等服务内容，该部分服务经对方验收后确认收入。

###### **②各省市体育彩票中心**

中体彩科技与各省市体育彩票中心一般为先签订技术服务合同，然后为其提供技术服务，且提供的技术服务大致均匀发生在各个期间。客户在中体彩科技履约的同时即取得并消耗中体彩科技履约所带来的经济利益，属于常规或经常性服务。因此，满足在某一时间段内履行的履约义务的收入确认条件。中体彩科技为各省市体育彩票中心提供的技术服务按照提供服务的期间分期确认收入。

## 2) 房租收入

中体彩科技依据合同中约定的租赁期限分期确认收入。

## 2、标的公司会计政策和会计估计与同行业的比较

中体彩科技主要会计政策和会计估计与同行业公司不存在重大差异。

## 3、财务报表编制基础，确定合并报表时的重大判断和假设，合并财务报表范围、变化情况及变化原因

### （1）财务报表编制基础

#### 1) 财务报表的编制基础

中体彩科技以持续经营为基础，根据实际发生的交易和事项，按照财政部颁布的《企业会计准则——基本准则》和具体企业会计准则、企业会计准则应用指南、企业会计准则解释及其他相关规定（以下合称“企业会计准则”）进行确认和计量，在此基础上，结合中国证券监督管理委员会《公开发行证券的公司信息披露编报规则第15号——财务报告的一般规定》（2014年修订）的规定，编制财务报表。

#### 2) 持续经营

中体彩科技自报告期末起12个月不存在对中体彩科技持续经营能力产生重大疑虑的事项或情况。

### （2）合并财务报表范围

报告期内，中体彩科技无纳入合并财务报表范围的子公司。

## 4、报告期资产转移剥离调整情况

报告期内，中体彩科技不存在资产转移、剥离和调整情况。

## 5、会计政策或会计估计与上市公司的差异

中体彩科技会计政策和会计估计与上市公司不存在重大差异。

## 6、行业特殊的会计处理政策

中体彩科技所处行业无特殊会计处理政策。

# 二、中体彩印务30%股权

## （一）拟购买资产的基本情况

### 1、基本信息

公司名称	中体彩印务技术有限公司
法定代表人	孟建国
成立日期	2003年01月17日
经营期限至	2053年01月16日
注册资本	25,000万元
公司类型	其他有限责任公司
住所	北京市北京经济技术开发区东环中路1号
统一社会信用代码	91110302746102572J
经营范围	其它印刷品印刷、包装装潢印刷品印刷；技术开发；数据处理；经济信息咨询（不含行政许可的项目）；设计、制作、代理、发布广告；电脑图文设计、制作；礼品设计；销售小礼品；承办展览展示会、提供会议服务、礼仪服务；货物进出口、技术进出口、代理进出口；出租办公用房；物业管理。（依法须经批准的项目，经相关部门批准后依批准的内容开展经营活动。）

### 2、历史沿革

#### （1）2003年1月，公司设立

2003年1月，北京中体电脑彩票系统设备有限公司、北京华体实业总公司、中国体育报业总社共同设立了中体彩印务，本次设立履行了以下程序：

2003年1月7日，北京市工商行政管理局北京经济技术开发区分局核发（京开）企名预核（内）字[2003]第10873675号《企业名称预先核准通知书》，核准名称为：北京中体彩印务技术有限公司。

北京中体电脑彩票系统设备有限公司、北京华体实业总公司、中国体育报

业总社签署中体彩印务公司章程。

2003年1月10日，北京瑞文成联合会计师事务所（普通合伙）出具京瑞联验字（2003）第10-B-423号《验资报告》，经审验，中体彩印务各股东已于2003年1月10日按其在章程中的规定比例将应缴的申请登记的注册资本如期、足额存入指定的注册资金入资账户。

2003年1月17日，北京市工商行政管理局核发了《企业法人营业执照》。

经核查，中体彩印务设立时的股东及股权结构情况如下：

序号	股东姓名	出资额（万元）	出资比例（%）
1	北京中体电脑彩票系统设备有限公司	400	40
2	北京华体实业总公司	300	30
3	中国体育报业总社	300	30
合计		1,000	100.00

注1：2004年4月，北京中体电脑彩票系统设备有限公司更名为中体彩科技

注2：2005年9月，北京华体实业总公司更名为华体集团有限公司

## （2）2004年12月，股东名称变更

2004年12月，中体彩印务的股东名称“北京中体电脑彩票系统设备有限公司”变更为“中体彩科技发展有限公司”，本次变更履行了以下程序：

2004年4月，北京市工商行政管理局北京经济技术开发区工商分局出具证明，北京中体电脑彩票系统设备有限公司于2004年4月办理了名称变更登记，变更后名称为中体彩科技发展有限公司。

2004年11月10日，中体彩印务临时股东会决议，同意原股东单位“北京中体电脑彩票系统设备有限公司”变更名称为“中体彩科技发展有限公司”。

2004年12月8日，北京市工商行政管理局换发《营业执照》。

## （3）2008年11月，注册资本增至5,000万元

2008年11月，中体彩印务注册资本增至5,000万元，本次变更履行了以下程序：



2008年4月12日，中体彩印务股东会审议通过《关于未分配利润转增注册资本的议案》。

2008年11月10日，北京市工商行政管理局换发《营业执照》，中体彩印务注册资本变更为5,000万元。

中体彩印务变更后的股东及股权结构情况如下：

序号	股东姓名	出资额（万元）	出资比例（%）
1	中体彩科技	2,000	40
2	华体集团	1,500	30
3	中国体育报业总社	1,500	30
合计		5,000	100.00

#### （4）2013年11月，股份无偿划转

2013年11月，中国体育报业总社将其持有1,500万元的中体彩印务出资额无偿划转给国家体育彩票中心。本次变更履行了以下程序：

2012年5月28日，中体彩印务2012年第一次临时股东会会议决议通过将中国体育报业总社拥有的中体彩印务30%股份无偿转让给国家体育彩票中心。

2013年5月29日，财政部出具《财政部关于同意无偿划转中国体育报业总社所持有北京中体彩印务技术有限公司股权的函》（财文资函[2013]2号），同意将中国体育报业总社持有的中体彩印务30%股权，以2012年4月30日为基准日，无偿划转至国家体育彩票中心。

2013年6月3日，北京产权交易所出具企业国有产权交易凭证（非挂牌项目）（NO: TO0000410），经审核，各方交易主体行使本次产权交易的行为符合交易的程序性规定，特出具此产权交易凭证。

2013年10月15日，中国体育报业总社与国家体育彩票中心签署《股权无偿划转协议》，中国体育报业总社将其所拥有的中体彩印务30%股权无偿划转给国家体育彩票中心。

2013年11月27日，北京市工商行政管理局换发《营业执照》。

中体彩印务变更后的股东及股权结构情况如下：

序号	股东姓名	出资额（万元）	出资比例（%）
1	中体彩科技	2,000	40
2	华体集团	1,500	30
3	国家体育彩票中心	1,500	30
合计		5,000	100.00

#### （5）2014年2月，公司名称变更

2014年2月，中体彩印务将公司名称变更为“中体彩印务技术有限公司”，本次变更履行了以下程序：

2014年2月24日，北京市工商行政管理局出具《名称变更通知》，核准中体彩印务名称变更为“中体彩印务技术有限公司”。

2014年2月29日，中体彩印务2014年第一次临时股东会做出决议，同意公司名称变更为“中体彩印务技术有限公司”，同意相关章程修正案。

2014年2月24日，北京市工商行政管理局换发《营业执照》。

#### （6）2014年9月，注册资本增至25,000万元

2014年9月，中体彩印务注册资本增至25,000万元，本次变更履行了以下程序：

2014年8月22日，中体彩印务2014年第二次临时股东会决议，同意以未分配利润转增注册资本的方式增加注册资本2亿人民币，转增后的注册资本为2.5亿元。此次增资中，国家体育彩票中心原出资1,500万元，本次转增注册资本6,000万元，转增资本后累计出资额为7,500万元；中体彩科技原出资2,000万元，本次转增注册资本8,000万元，增资后累计出资额为1亿元；华体集团原出资1,500万元，本次转增注册资本6,000万元人民币，增资后累计出资额为7,500万元。

2014年9月29日，北京市工商行政管理局换发《营业执照》，中体彩印务注册资本变更为25,000万元

截止本报告书签署日，中体彩印务的股东及股权结构情况如下：

序号	股东姓名	出资额（万元）	出资比例（%）
----	------	---------	---------

1	中体彩科技	10,000	40
2	华体集团	7,500	30
3	国家体育总局彩票中心	7,500	30
合计		25,000	100.00

### 3、产权控制关系

#### (1) 中体彩印务产权控股关系

截止本报告书签署日，中体彩印务实际控制人为国家体育总局。

截止本报告书签署日，中体彩印务股权控制结构如下图所示：

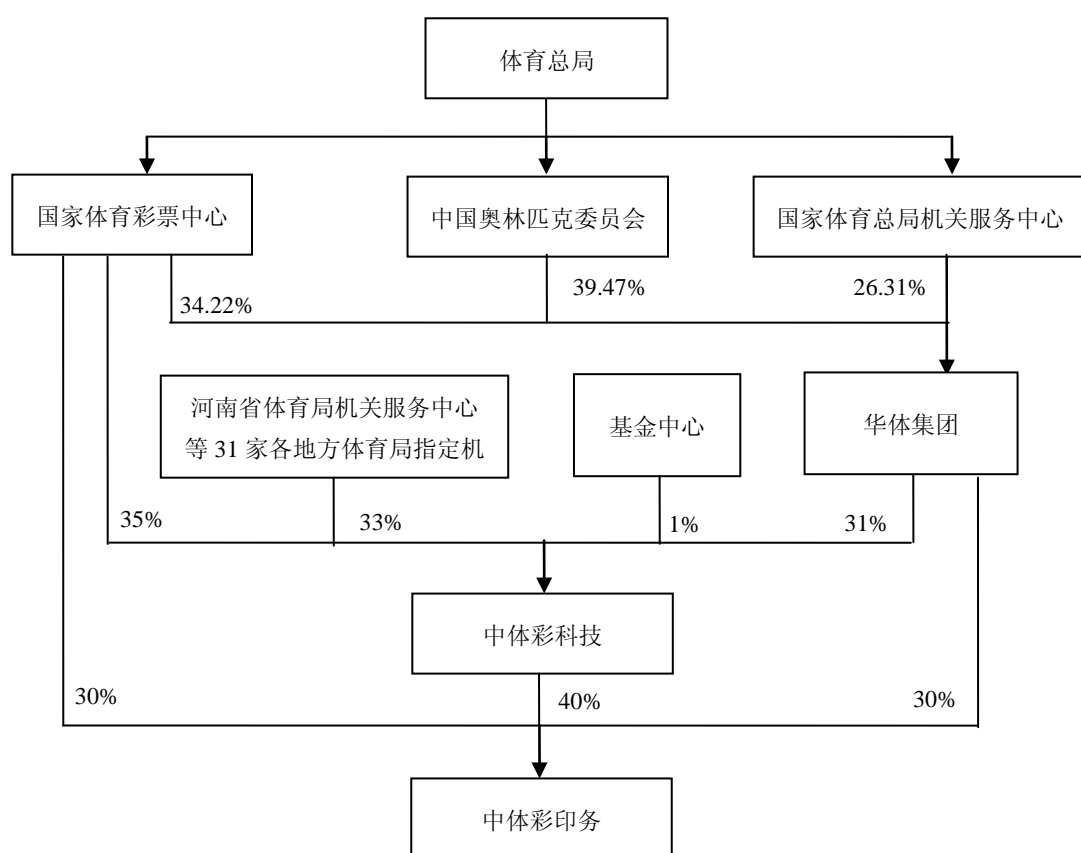

#### (2) 中体彩印务章程中可能对本次交易产生影响的主要内容或其他相关投资协议、是否存在影响该资产独立性的协议或其他安排

截止本报告书签署日，中体彩印务的公司章程中不存在对本次交易产生影响的主要内容，亦不存在对本次交易产生影响的相关投资协议。中体彩印务不存在让渡经营管理权、收益权等影响资产独立性的协议或其他安排。

#### (3) 中体彩印务原高级管理人员的安排

本次重大资产重组后，中体彩印务原高管人员不存在特殊安排事宜，原则上仍沿用原有的管理机构和管理人员。若实际生产经营需要，将在遵守相关法律法规和中体彩印务公司章程的情况下进行调整。

#### 4、最近两年一期利润分配情况

报告期内，中体彩印务进行过两次利润分配：

2017年3月10日，中体彩印务召开2017年度股东会审议通过《关于中体彩印务技术有限公司2016年度利润分配预案的议案》，全体股东一致同意将2016年度净利润中的130万元进行利润分配，按照各股东单位出资比例，中体彩科技分配股利52万元；国家体育彩票中心分配股利39万元；华体集团分配股利39万元。

2018年4月13日，中体彩印务召开2018年度股东会审议通过《关于中体彩印务技术有限公司2017年度利润分配预案的议案》，全体股东一致同意将2017年度净利润中的200万元进行利润分配，按照各股东单位出资比例，中体彩科技分配股利80万元；国家体育彩票中心分配股利60万元；华体集团分配股利60万元。

#### （二）主要下属公司基本情况

截止本报告书签署日，中体彩印务不存在下属公司。

#### （三）固定资产、无形资产、生产经营资质、对外担保、主要负债情况等

##### 1、中体彩印务主要资产权属

##### （1）总资产情况

根据大华出具的大华审字[2018]0010170号《中体彩印务技术有限公司审计报告》，截至2018年6月30日，中体彩印务主要资产情况如下：

单位：元

项目	金额	占比
<b>流动资产：</b>		
货币资金	353,632,297.80	64.29%
应收票据及应收账款	24,967,954.50	4.54%

预付款项	2,114,555.91	0.38%
其他应收款	11,032,129.56	2.01%
存货	26,521,497.23	4.82%
其他流动资产	8,332.71	0.00%
<b>流动资产合计</b>	<b>418,276,767.71</b>	<b>76.04%</b>
<b>非流动资产：</b>		
固定资产	121,717,982.51	22.13%
在建工程	66,019.42	0.01%
无形资产	1,014,293.68	0.18%
长期待摊费用	6,046,009.36	1.10%
递延所得税资产	2,971,757.83	0.54%
<b>非流动资产合计</b>	<b>131,816,062.80</b>	<b>23.96%</b>
<b>资产合计</b>	<b>550,092,830.51</b>	<b>100.00%</b>

## （2）固定资产情况

截至 2018 年 6 月 30 日，中体彩印务的固定资产主要包括房屋及建筑物、机器设备、运输设备、其他设备等。固定资产具体情况分别如下：

单位：元

项目	原值	累计折旧	账面净值	成新率（%）
房屋及建筑物	166,485,275.52	92,872,153.52	73,613,122.00	44.22
机器设备	91,558,705.33	49,422,200.22	42,136,505.11	46.02
运输设备	1,950,293.42	1,718,022.50	232,270.92	11.91
其他设备	23,226,134.19	15,261,129.34	7,965,004.85	34.29
<b>合计</b>	<b>283,220,408.46</b>	<b>159,273,505.58</b>	<b>123,946,902.88</b>	<b>43.76</b>

注：成新率=账面净值/账面原值

截至 2018 年 6 月 30 日，中体彩印务另有在建工程金额为 6.60 万元。

### 1) 主要机器设备

截止本报告书签署日，中体彩印务生产经营主要机器设备具体情况如下表所示：

单位：元

序号	名称	数量	账面原值	账面净值	成新率
1	印刷生产线	1	26,894,890.76	17,983,722.58	66.87%
2	轮转印刷机 1	1	15,581,790.22	779,089.51	5.00%
3	输送系统	1	4,752,643.92	237,632.20	5.00%
4	喷墨印刷机	1	4,359,971.78	3,017,165.12	69.20%
5	全自动复卷机	2	7,739,642.16	386,982.10	5.00%
6	VOCs 废气净化设备	1	3,709,162.39	3,180,606.75	85.75%

序号	名称	数量	账面原值	账面净值	成新率
7	柔版印刷机	1	3,042,188.04	2,102,912.48	69.12%
8	轮转印刷机 2	1	2,992,884.02	675,349.00	22.57%
9	印刷机	1	2,811,264.96	1,342,379.02	47.75%
10	制版机	1	2,376,068.50	1,925,565.94	81.04%
11	VOCs 废气净化设备	1	1,434,751.21	1,406,336.24	95.39%
12	喷码系统离线平台	1	1,306,145.30	554,026.78	42.42%
13	工业碎纸机	1	1,228,657.43	661,044.94	53.80%
14	折票机	2	2,236,125.16	1,461,345.04	65.35%
15	包装设备	2	1,702,814.04	1,112,817.32	65.35%
16	在线监测系统	1	761,538.46	581,053.96	76.30%
17	喷码系统	1	752,136.75	573,880.35	76.30%
18	洗版机	1	717,326.56	581,321.44	81.04%
19	印前流程软件	1	666,666.64	540,266.56	81.04%

注：成新率=账面净值/账面原值

上述机器设备均为在用设备，均为购买取得，为中体彩印务所有，权属清晰，不存在抵押、质押等权利限制情形。

## 2) 自有房屋及建筑物

截止本报告书签署日，中体彩印务取得《房屋所有权证》的自有房产情况如下：

序号	权利人	权证编号	坐落	建筑面积 (m <sup>2</sup> )	规划用途	是否抵押
1	中体彩印务	京房权证开股字第 00154 号	北京经济技术开发区东环中路 1 号	28,428.67	工业	否

## 3) 房屋租赁情况

截止本报告书签署日，中体彩印务房屋租赁情况如下：

序号	承租方	出租方	租赁房屋地址	承租面积	用途	租赁期间	租金
1	中体彩印务	中体彩科技	北京市经济开发区科创十四街 99 号 6 幢 5 层	面积不超过 1.5 米*1.5 米的 2 个办公工位	办公	2017.11.01-2019.12.31	24,765.84 元/年

上述租赁系根据国家体育彩票中心对于技术层面的总体规划，中体彩印务从事即开型彩票业务运行所需的第二代分散销售系统的服务器及客服人员均统

一安排在中体彩科技北京经济技术开发区东区的机房内，因此中体彩印务应向中体彩科技支付相应的场地租金及工位占用费。

### （3）无形资产情况

#### 1) 土地使用权

截止本报告书签署日，中体彩印务拥有土地使用权 1 宗，面积合计为 16,933.90 平方米，具体情况如下表所示：

序号	产权人	证书编号	面积 (m <sup>2</sup> )	坐落	用途	类型	终止日期	是否抵押
1	中体彩印务	开有限国用(2003)字第 34 号	16,933.90	北京经济技术开发区 39 号街区	工业	出让	2053.4.10	否

#### 2) 商标

截止本报告书签署日，中体彩印务拥有主要商标情况如下表所示：

序号	注册人	商标图像	注册号	类别	有效期
1	中体彩印务		5385182	28	2010.05.14-2020.05.13
2	中体彩印务		5385180	41	2009.09.14-2019.09.13
3	中体彩印务		5385183	28	2009.10.07-2019.10.06
4	中体彩印务		5385181	41	2009.09.14-2019.09.13
5	中体彩印务		5351763	28	2010.11.21-2020.11.20
6	中体彩印务		5351757	41	2010.04.14-2020.04.13
7	中体彩印务		5351764	28	2010.11.21-2020.11.20

序号	注册人	商标图像	注册号	类别	有效期
8	中体彩印务		5351765	28	2010.11.21-2020.11.20
9	中体彩印务		5351762	28	2010.11.21-2020.11.20
10	中体彩印务		5351759	41	2010.04.14-2020.04.13
11	中体彩印务		5351758	41	2010.04.14-2020.04.13
12	中体彩印务		5351760	41	2010.04.14-2020.04.13
13	中体彩印务		5351761	28	2010.11.21-2020.11.20
14	中体彩印务	<b>KENO</b>	4765001	28	2009.04.14-2019.04.13
15	中体彩印务	<b>KENO</b>	4765002	42	2009.06.14-2019.06.13
16	中体彩印务	<b>BINGO</b>	4764983	28	2009.04.14-2019.04.13
17	中体彩印务		4740624	16	2009.04.21-2019.04.20
18	中体彩印务		4740639	28	2009.05.07-2019.05.06
19	中体彩印务	<b>OLIT</b>	4740633	42	2009.05.07-2019.05.06
20	中体彩印务		4740638	41	2009.02.21-2019.02.20
21	中体彩印务	<b>OLIT</b>	4740634	41	2009.02.21-2019.02.20



序号	注册人	商标图像	注册号	类别	有效期
22	中体彩印务		4740637	42	2009.02.21-2019.02.20
23	中体彩印务		4740631	41	2009.02.21-2019.02.20
24	中体彩印务		4740621	42	2009.02.21-2019.02.20
25	中体彩印务		4740623	40	2009.02.21-2019.02.20
26	中体彩印务		4740626	2	2009.04.21-2019.04.20
27	中体彩印务		4740622	41	2009.02.21-2019.02.20

### 3) 专利

截止本报告书签署日，中体彩印务拥有 1 项共有专利。具体情况如下：

序号	专利权人	专利名称	专利号	申请日	授权公告日	有效期
1	庞多益、庞也驰、中国印刷科学技术研究院、中体彩印务	一种用复频谱颜色特征数值检测印刷颜色的方法	ZL201010500891.9	2010.10.09	2012.08.29	20 年

### 4) 软件著作权

截止本报告书签署日，中体彩印务主要软件著作权情况如下表所示：

序号	著作权人	软件名称	登记号	发证日期
1	中体彩印务	彩票超级防伪查询系统V1.0	2004SR03774	2004.04.29
2	中体彩印务	彩票制作计算机防伪印制系统V1.0	2004SR03772	2004.04.29
3	中体彩印务	彩票计算机防伪印制信息验证查询系统V1.0	2004SR03773	2004.04.29
4	中体彩印务	产品物流信息管理系统（简称：Plims）V1.0	2005SR14125	2005.11.24
5	中体彩印务	电脑票号码管理系统V1.0	2005SR14126	2005.11.24
6	中体彩印务	彩票在线游戏交易系统管理中心程序软件V1.0（简称：OLEG管理端）	2006SR06132	2006.05.17

序号	著作权人	软件名称	登记号	发证日期
7	中体彩印务	彩票在线游戏交易系统销售终端程序软件 V1.0（简称：OLEG客户端）	2006SR06131	2006.05.17
8	中体彩印务	纸质即开游戏设奖数据检测系统V1.0	2013SR073297	2013.07.25
9	中体彩印务	纸质即开游戏印刷数据检测系统V1.0	2013SR073301	2013.07.25
10	中体彩印务	纸质即开游戏印刷数据转换软件V1.0	2014SR161758	2014.10.28
11	中体彩印务	纸质即开游戏数据生成软件V1.0	2014SR162008	2014.10.28
12	中体彩印务	纸质即开游戏设奖数据检测系统V2.0	2017SR280370	2017.06.18
13	中体彩印务	纸质即开游戏印刷数据检测系统V2.0	2017SR281206	2017.06.18
14	中体彩印务	即开票生产控制一级系统V1.0	2017SR280378	2017.06.17
15	中体彩印务	即开票数据生成管理系统V1.0	2017SR279649	2017.06.18
16	中体彩印务	即开票生产喷码日志分析及包号推算软件 V1.0	2017SR334440	2017.06.30
17	中体彩印务	热敏型电脑体育彩票热敏票票号管理系统 V1.0	2017SR334431	2017.06.30
18	中体彩印务	热敏型体育彩票包装箱喷印系统V1.0	2017SR381988	2017.07.19
19	中体彩印务	热敏型电脑体育彩票跳号包装工艺系统V1.0	2017SR380884	2017.07.19
20	中体彩印务	热敏型电脑体育彩票保密信息系统V1.0	2017SR383745	2017.07.19
21	中体彩印务	热敏型电脑体育彩票印刷油墨分区墨量自动 控制系统V1.0	2017SR380929	2017.07.19
22	中体彩印务	即开票生产控制-喷码标记系统V1.0	2017SR381057	2017.07.19
23	中体彩印务	即开票生产控制_人工二次复检系统V1.0	2017SR380723	2017.07.19
24	中体彩印务	即开票生产控制_标签打印贴标系统V1.0	2017SR383282	2017.07.19

### 5) 网站域名

截止本报告书签署日，中体彩印务不存在网站域名。

### 6) 作品著作权

序号	权利人	作品名称	登记号	类别	创作完成日	首次发布日
1	中体彩印务	唐三藏、孙悟空、 沙悟净形象设计	国作登字 -2017-F-00467616	美术作品	2016.10.20	2017.08.15

## 2、特许经营权情况

截止本报告书签署日，中体彩印务不存在特许经营权。

## 3、中体彩印务业务资质

## （1）中体彩印务拥有的业务资质

截止本报告书签署日，中体彩印务取得以下业务资质：

1) 2014年12月18日，中体彩印务取得《对外贸易经营者备案登记表》（编号：01725708）。

2) 2015年1月5日，中体彩印务取得北京出入境检验检疫局下发的《自理报检单位备案登记证明书》（备案登记号：1100601365），证书有效期为5年。

3) 2015年7月15日，中体彩印务取得北京海关核发的《中华人民共和国海关报关单位注册登记证书》（海关注册编码：1113210038），证书有效期至长期。

4) 2016年6月27日，中体彩印务取得中国合格评定国家认可委员会颁发的《认可决定书》（机构注册号：CNAS L9142），载明授予中体彩印务CNAS认可资格，认可能力范围为：即开型彩票和紫外激发荧光防伪油墨；允许中体彩印务按照《认可标识使用和认可状态声明规则》（CNAS-R01）的规定，使用CNAS认可标识、ILAC-MRA/CNAS标识和声明认可状态。决定书有效期至2022年6月26日。

5) 2017年1月，中体彩印务取得北京市安全生产联合会核发的《安全生产标准化证书》（证书编号：BJ 0500138），中体彩印务被认定为安全生产标准化二级企业，证书有效期至2020年1月。

6) 2017年2月20日，中体彩印务取得北京市大兴区卫生和计划生育委员会颁发《卫生许可证》（大卫计监字（2017）第00028号），载明许可项目为二次供水，有效期至2019年2月19日。

7) 2017年3月6日，中体彩印务取得北京市新闻出版广电局颁发的《印刷经营许可证》（（京）印字TBQTTT20031014号），载明经营范围为包装装潢印刷品印刷；其他印刷品印刷。

8) 2017年10月25日，中体彩印务取得北京市科学技术委员会、北京市

财政局、北京市国家税务局、北京市地方税务局联合颁发的《高新技术企业证书》（编号：GR201711004165），有效期为三年。

9) 2017年11月21日，中体彩印务获准成为世界彩票协会（World Lottery Association，英文简称WLA）供应商会员（Associate Member）。

10) 2017年12月19日，中体彩印务取得DNV GL - Business Assurance颁发的《管理体系认证证书》（证书号码：251253-2017-AIS-RGC-UKAS），兹证明中体彩印务信息安全管理体系符合ISO/IEC 27001:2013标准，证书对下列产品或服务范围有效：热敏型、即开型彩票设计、印刷；即开型彩票市场运营服务，销售系统开发及运维。与最新版本适用性保持一致。（版本2.0）。证书有效期至2019年12月26日。

11) 2017年12月19日，中体彩印务取得DNV GL - Business Assurance颁发的《管理体系认证证书》（证书号码：251254-2017-AIS-RGC-CNAS），兹证明中体彩印务信息安全管理体系符合ISO/IEC 27001:2013/GB/T 22080-2016标准，证书对下列产品或服务范围有效：热敏型、即开型彩票设计、印刷；即开型彩票市场运营服务，销售系统开发及运维。与最新版本适用性保持一致。（版本2.0）。证书有效期至2019年12月26日。

12) 2018年5月10日，中体彩印务取得中环联合（北京）认证中心有限公司颁发的《中国环境标志产品认证证书》（CEC2018ELP09800749），载明中体彩印务的特定卷式票据符合中国环境标志产品认证实施规则CEC-7010EL的要求，中体彩印务首次获得该证书的日期为2015年4月3日，本次为再认证申请，证书有效期至2021年5月9日。

13) 2018年8月25日，中体彩印务取得中关村科技园区管理委员会颁发的《中关村高新技术企业》证书（编号：20182050477804），有效期3年。

14) 2018年8月31日，中体彩印务取得国家保密局颁发的《国家秘密载体印制资质证书》（编号：YZJ111500211），载明资质级别为甲级，资质类别为涉密防伪票据证书，使用地域为全国，证书有效期至2021年8月30日。

15) 2018年9月13日，中体彩印务取得东方金诚信用管理有限公司颁发

的《信用等级证书》（证书编号：No. 2018-0046），载明中体彩印务招投标履约信用等级为 AAA，证书有效期至 2019 年 9 月 12 日。

16) 2018 年 11 月 20 日，中体彩印务取得 DNV GL - Business Assurance 颁发的《管理体系认证证书》（证书号码：189381-2015-AQ-RGC-UKAS），兹证明中体彩印务质量管理体系符合 ISO 9001: 2015/GB/T 19001-2016 标准，证书对下列产品或服务范围有效：即开型彩票和热敏型彩票设计、印制；即开型彩票市场运营服务，销售系统开发及运维。证书首次签发日期为 2015 年 11 月 30 日，证书有效期至 2021 年 11 月 30 日。

17) 2018 年 11 月 20 日，中体彩印务取得 DNV GL - Business Assurance 颁发的《管理体系认证证书》（证书号码：189382-2015-AE-RGC-UKAS），兹证明中体彩印务环境管理体系符合 ISO 14001: 2015 标准，证书对下列产品或服务范围有效：即开型彩票和热敏型彩票设计、印制；即开型彩票市场运营服务，销售系统开发及运维。证书首次签发日期为 2015 年 11 月 30 日，证书有效期至 2021 年 11 月 30 日。

18) 2018 年 11 月 20 日，中体彩印务取得 DNV GL - Business Assurance 颁发的《管理体系认证证书》（证书号码：189383-2015-AHSO-RGC-RvA），兹证明中体彩印务质量管理体系符合 OHSAS 18001: 2007 标准，证书对下列产品或服务范围有效：即开型彩票和热敏型彩票设计、印制；即开型彩票市场运营服务，销售系统开发及运维。证书首次签发日期为 2015 年 11 月 30 日，证书有效期至 2021 年 3 月 11 日。

## **（2）国家秘密载体印制资质是否为业务开展所必需，展期的具体条件**

### **1) 国家秘密载体印制资质并非中体彩印务业务开展所必需**

热敏票销售模式为各省市体育彩票中心采用公开招标的方式进行采购，各省市体育彩票中心在发布热敏票招标方案时，会根据各自不同的需求将是否具有国家秘密载体资质作为准入项或评分项。在即开型体育彩票印制业务方面，目前国内合格供应商仅有中体彩印务和中科彩两家，国家秘密载体印制资质并非从事即开型体育彩票所必需。综上，国家秘密载体印制资质并非中体彩印务

业务开展所必需。

## 2) 国家秘密载体印制资质展期的具体条件

根据《国家秘密载体印制资质管理办法》（国保发[2012]7号）“第二十三条《国家秘密载体印制资质证书》有效期为3年。资质有效期满，需要继续从事国家秘密载体印制业务的，应当提前3个月重新申请。”

根据《国家秘密载体印制资质管理办法》（国保发[2012]7号）“第十一条 甲级资质申请单位，除具备本办法第九条、第十条规定的条件外，还应当具备以下条件：

- （一）具备乙级资质，有3年以上国家秘密载体印制业务经验；
- （二）国家秘密载体印制区域实行封闭式管理；
- （三）设置专职保密总监，配备专门保密工作人员。”

中体彩印务具备上述申请甲级资质申请单位的基本条件。

## 4、权利限制及其他情形

截止本报告书签署日，中体彩印务股权及相关资产权属清晰，不存在被冻结、查封或设定质押等限制或禁止转让的情形；不存在涉及未决诉讼、未决仲裁及司法强制执行等重大争议或者存在妨碍权属转移的其他情况。

报告期内，中体彩印务不存在因涉嫌犯罪被司法机关立案侦查或者涉嫌违法违规被中国证监会立案调查的情形，中体彩印务受到行政处罚的情况参见本节之“（九）未决诉讼、非经营性资金占用、为关联方提供担保等情况”之“2、行政处罚情况”。

## 5、对外担保情况

截止本报告书签署日，中体彩印务不存在对外担保的情况。

## 6、主要负债情况

### （1）主要负债

根据大华出具的大华审字[2018]0010170 号《中体彩印务技术有限公司审计报告》，截至 2018 年 6 月 30 日，中体彩印务主要负债情况如下：

单位：元

项目	金额	占比
<b>流动负债：</b>		
应付票据及应付账款	20,616,293.82	24.04%
预收款项	56,031,395.75	65.35%
应付职工薪酬	3,006,482.22	3.51%
应交税费	2,607,633.50	3.04%
其他应付款	3,481,527.30	4.06%
<b>流动负债合计</b>	<b>85,743,332.59</b>	<b>100.00%</b>
非流动负债合计	-	-
<b>负债合计</b>	<b>85,743,332.59</b>	<b>100.00%</b>

## （2）或有负债

截至 2018 年 6 月 30 日，中体彩印务不存在或有负债。

## （四）主营业务发展情况

### 1、主营业务

中体彩印务为中国体育彩票产品和服务的供应商，是中国即开型体育彩票运营的综合运营商，主营业务包括即开型游戏的研发、即开型彩票产品印制、即开型彩票市场运营咨询和销售系统的运营维护以及中国体育彩票电脑热敏票的生产印制。

中体彩印务成立于 2003 年，位于北京经济技术开发区，成立之初主营业务为中国体育彩票电脑热敏票的生产印制。中体彩印务抓住 2008 年奥运会新型即开型彩票上市销售的契机，切入即开型彩票市场运营业务，经过多年创新发展，中体彩印务逐步实现由业务单一的传统印刷企业向具备综合运营服务能力的彩票综合服务运营商的转型发展。中体彩印务主要客户为国家体育总局体育彩票管理中心和全国各省市体育彩票管理中心。中体彩印务即开型彩票业务涵盖全国即开型彩票市场运营咨询服务、即开型彩票游戏的研发、游戏数据管理、即开型体育彩票的印制以及销售系统的运营维护，主要服务于国家体育总局体育彩票管理中心。中体彩印务热敏票业务为热敏票的生产印制，主要服务于各省市体育彩票中心。

2017 年中体彩印务正式加入世界彩票协会，成为世界彩票协会供应商会员，

进一步加强与国际彩票届的合作与交流，致力于成为领先的即开型体育彩票的综合服务商，服务于中国体育彩票事业及社会公益事业，以更先进的技术、更科学的管理、更周到的服务，赢得客户的信赖与合作，为彩民提供彩票娱乐新体验。

## 2、标的资产行业监管体制、主要法律法规及行业政策

### （1）行业主管部门及监管体制

中体彩印务的行业主管部门及监管体制参见本节之“一、中体彩科技 51% 股权”之“（四）主营业务发展情况”之“2、标的资产行业监管体制、主要法律法规及行业政策”。

### （2）行业主要法律法规及行业政策

#### 1) 主要法律法规

序号	文件名称	颁布时间	发文单位	主要内容
1	政府非税收入管理办法	2016年3月	财政部	目的是为了加强政府非税收入管理，规范政府收支行为，健全公共财政职能，保护公民、法人和其他组织的合法权益。明确非税收入实行分类分级管理，根据非税收入不同类别和特点，制定与分类相适应的管理制度。其中，非税收入分为12类，包括彩票公益金收入。
2	制止擅自利用互联网销售彩票公告	2015年4月	财政部、公安部、国家工商行政管理总局、工信部、民政部、中国人民银行、国家体育总局	为切实规范彩票发行销售行为，维护彩民合法权益和彩票业平稳健康发展，八部委对利用互联网销售彩票行为规范如下：坚决制止擅自利用互联网销售彩票的行为；严厉查处非法彩票。
3	关于进一步做好福利彩票专项整改工作的通知	2015年4月	民政部	坚决停止利用互联网违规销售福利彩票，并积极配合财政、公安和工商管理等部门，坚决打击利用互联网违规销售福利彩票的违法犯罪行为
4	关于切实落实彩票资金专项审计意见加强体育彩票管理工作的通知	2015年2月	体育总局	深入开展自查自纠，依法进行整改，彻底清理整治违规利用互联网销售彩票等问题，并配合公安、工商管理等部门严厉打击销售私彩等非法经营活动



序号	文件名称	颁布时间	发文单位	主要内容
5	关于开展擅自利用互联网销售彩票行为自查自纠工作有关问题的通知	2015年1月	财政部、民政部、体育总局	自查自纠和交叉抽查工作重点主要包括以下内容：彩票销售机构委托网络公司等单位（个人）利用互联网销售彩票的具体方式，是否签订商业合同，协议文本等；彩票销售机构擅自委托网络公司等单位（个人）利用互联网销售彩票的游戏品种、销售方式等
6	体育彩票公益金资助项目宣传管理办法	2014年8月	体育总局	为进一步加强体育彩票公益金使用管理，规范体育彩票公益金宣传，促进体育彩票事业健康发展而制定。根据体育彩票公益金使用方向和资助项目类别，体育总局同时制订了《体育彩票公益金资助项目目录》，并将根据资助项目类别变化适时对目录做出调整。各省(区、市)体育局可依据地方工作实际情况，对资助项目进行归类划分，并按《体育彩票公益金资助项目宣传管理办法》要求开展体育彩票公益金宣传。
7	电话彩票销售管理暂行办法	2014年4月	财政部	财政部负责全国电话销售彩票业务的监督管理工作，省级财政部门负责本行政区域电话销售彩票业务的监督管理工作；福利彩票发行机构、体育彩票发行分别负责全国电话销售福利彩票、体育彩票业务的统一规划、管理和组织销售工作；福利彩票销售机构、体育彩票销售机构分别负责本行政区域电话销售福利彩票、体育彩票业务的具体实施工作
8	彩票发行销售管理办法	2012年12月	财政部	为加强彩票管理，规范彩票发行销售行为，针对彩票发行销售过程中面临的发行销售、彩票品种、设备与技术服务、彩票奖金等问题从法律法规层面进行了细化与规范
9	彩票机构财务管理办法	2012年11月	财政部	规范彩票机构财务行为，加强彩票机构财务管理和监督，提高资金使用效益，保障彩票事业健康发展
10	彩票公益金管理办法	2012年3月	财政部	规范和加强彩票公益金筹集、分配和使用管理，健全彩票公益金监督机制，提高资金使用效益

序号	文件名称	颁布时间	发文单位	主要内容
11	彩票管理条例实施细则	2012年1月	财政部、民政部、国家体育总局	《彩票管理条理实施细则》对彩票的发行销售、开奖兑奖、彩票发行费以及公益金等问题从法律法规层面进行了细化与规范
12	互联网销售彩票管理暂行办法	2010年9月	财政部	对各地彩票销售机构利用互联网销售彩票的行为进行全面清理检查，具备相关法规规定条件、管理基础好的单位，可在报财政部批准后开展互联网彩票试点，未经财政部批准的任何单位和个人，不得利用互联网销售彩票
13	彩票管理条例	2009年4月	国务院	《彩票管理条理》对彩票的发行销售、开奖兑奖、彩票发行费以及公益金等问题从法律法规层面进行了总括性规定

## 2) 主要产业政策

### ① 《印刷业“十三五”时期发展规划》

2017年4月，国家新闻出版广电总局印发《印刷业“十三五”时期发展规划》，指出全面提升印刷业创新能力，打造产业持续发展新动力。加强印刷技术装备、原辅材料和系统解决方案的科技研发与产业化应用。推广绿色节能环保印刷技术、工艺、装备和材料。推动数字印刷技术在按需出版、按需印刷等领域的创新、应用与普及。加快建立政产学研用一体的创新机制，支持各地建设创新研发中心，推动科技创新成果产业化应用，着力培养印刷人才队伍。

实施“印刷跨界融合和新兴业态培育工程”，推进印刷业融合发展。提高印刷业的科技含量和服务属性比重，加深与信息技术、装备制造和新型材料等的融合，实施产品结构战略升级，由被动加工向主动服务转变。鼓励出版物印刷向按需印刷、数据管理、发行物流、书籍设计和提供综合解决方案等延伸，支持传统印刷向文化艺术、创意设计、品牌咨询、VR（虚拟现实）、AR（增强现实）等领域发展。加强印刷业与高端制造、信息电子等行业的联系，推动印刷技术应用于可穿戴设备、柔性显示器、光伏产品等领域。鼓励印刷企业利用多层次资本市场，实现转型升级和跨越式发展。

### ② 《关于加快发展体育产业促进体育消费的指导意见》（国发[2014]46号）

2014年10月，国务院印发《关于加快发展体育产业促进体育消费的若干

意见》（国发〔2014〕46号，以下简称《意见》），明确了体育产业的地位，指明了发展方向。提出完善健身消费政策。各级政府要将全民健身经费纳入财政预算，并保持与国民经济增长相适应。要加大投入，安排投资支持体育设施建设。要安排一定比例体育彩票公益金等财政资金，通过政府购买服务等多种方式，积极支持群众健身消费，鼓励公共体育设施免费或低收费开放，引导经营主体提供公益性群众体育健身服务。鼓励引导企事业单位、学校、个人购买运动伤害类保险。进一步研究鼓励群众健身消费的优惠政策。

### ③《体育产业发展“十三五”规划》

2016年6月，国家体育总局印发《体育产业发展“十三五”规划》，明确体育彩票为体育产业重点行业，指出要加快建立健全与彩票管理体制匹配的运营机制。加快体育彩票创新步伐，积极研究推进发行以中国足球职业联赛为竞猜对象的足球彩票。适应发展趋势，完善销售渠道，稳步扩大市场规模。加强公益金的使用管理绩效评价，不断提升体育彩票的社会形象。

### ④《体育彩票发展“十三五”规划》

2016年8月，国家体育总局正式印发《体育彩票发展“十三五”规划》，在全面回顾“十二五”期间体育彩票发展取得成绩的基础上，对“十三五”时期体育彩票发展面临的形势、指导思想与总体目标、重点任务和措施保障等4个方面进行了深入分析和系统规划。提出“十三五”时期，体育彩票将积极落实国家发展战略布局和理念要求，适应经济社会发展新常态，强化国家公益彩票的基本属性，以“创新、协调、责任”三大发展理念引领体育彩票新发展，以“坚持科学发展、坚持依法依规、坚持市场思维、坚持目标导向和问题导向相结合”作为下一阶段开展体育彩票工作的基本原则和遵循。体育彩票总体目标是力争到“十三五”末，体育彩票的发展的质量和效益显著改善，发行销售规模进一步扩大，公益形象及责任彩票的理念更加彰显，法制化、规范化水平不断提升，各项工作迈上新台阶。

## 3、主要产品及技术

中体彩印务主要业务分为电脑热敏票印制、即开型体育彩票产品的研发与印制、即开型市场运营与销售系统运营维护。

### （1）电脑热敏票印制

电脑热敏票是电脑彩票销售过程中用于记录销售信息的书面凭证，须配合电脑彩票销售终端设备软、硬件条件统一使用；作为实体销售兑奖的唯一凭证，在兑奖有效期内具有兑奖功能。

电脑热敏票的主要结构包括热敏涂层面和装饰图案面，热敏涂层面用于打印彩票投注信息，装饰图案面内容为体育彩票 LOGO、荧光防伪印刷、彩票序列号以及体育彩票购票须知。

### （2）即开型体育彩票产品的研发与印制

即开型体育彩票是指在某一固定奖组的彩票中，将中奖符号印制在彩票介质上加以遮盖，并事先公告中奖符号，彩民选购同一奖组的彩票后，即时刮开遮盖以确定是否中奖和兑奖的彩票游戏。

按照产品面值规划分，即开型体育彩票分为 2 元、3 元、5 元、10 元、20 元和 30 元五种面值，对应的中奖机会和最高奖金如下图所示：

票面面值（元）	2	3	5	10	20	30
中奖机会（次）	2-4	4-5	8-10	12-14	20-22	30-32
最高奖金（万元）	1.5	3	10	25	100	100-150

即开型体育彩票游戏玩法种类多样，适用于不同地区、不同类型彩民群体需求。按照游戏玩法划分，可分为中国传统民间游戏、地方纸牌、网络游戏、经典玩法等多种类型，具体如下图所示：



### （3）即开型体育彩票市场运营与销售系统运营维护

即开型彩票市场运营服务专注于为即开型彩票产品的全国运营提供全方位综合咨询服务，为国家体育彩票中心的即开型彩票市场运营管理工作提供智力支持，主要包括即开型产品管理咨询、市场分析咨询、品牌营销宣传策划以及渠道建设与管理咨询等方面的服务。即开型彩票销售系统运营维护工作具体内容包括 ILMS（纸质即开分散销售管理系统）日常运维服务、ILMS 后续开发服务、即开 BI 系统（纸质即开决策支持系统）开发服务、即开票 C 端兑奖系统开发服务等。

## 4、经营模式

### （1）采购模式

中体彩印务采购活动实行“集中管理、归口采购”的原则。集中管理是指需求部门将分散的采购需求统一提交给负责采购的部门，由采购部门进行采购需求汇总、采购计划制定、采购组织实施、供应商管理、采购工作总结等；归口采购是指根据采购物资或服务的性质，结合公司组织机构的设置，将采购权限进行划分，采购部门根据赋予的权利和责任实施采购。具体流程如下：

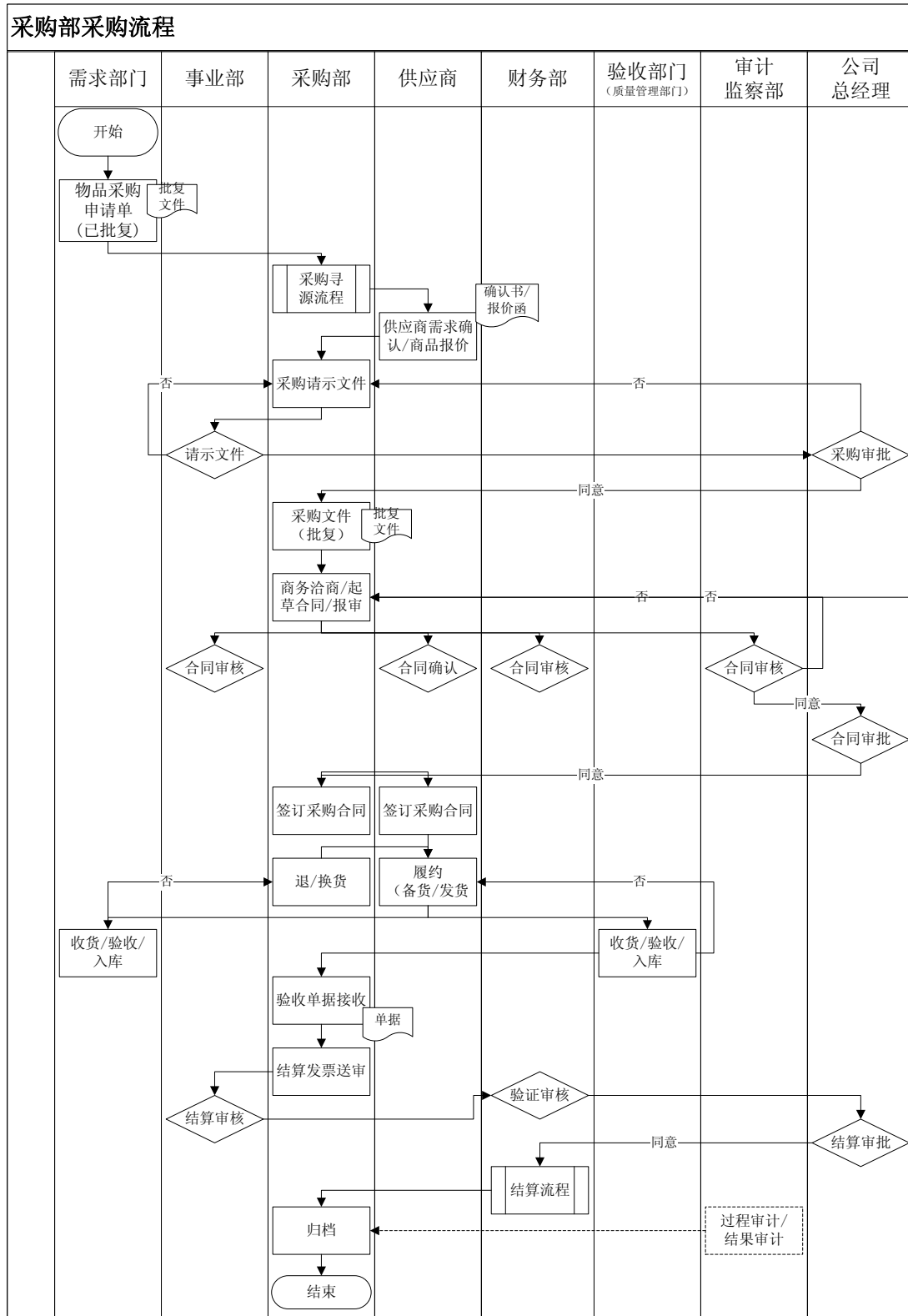

## (2) 工艺流程

### 1) 热敏票工艺流程

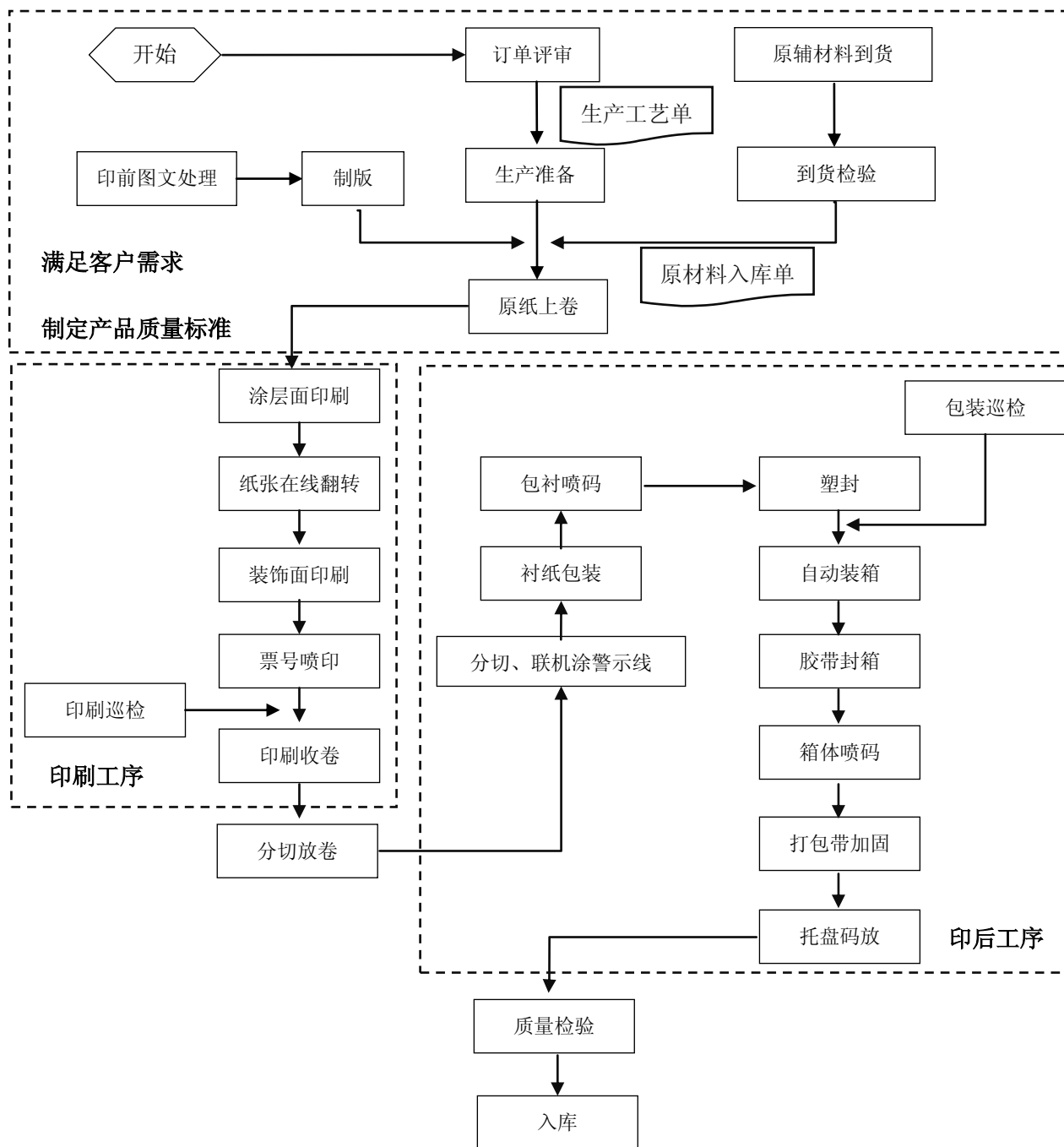





行采购。中体彩印务在取得中标通知书后，与客户签订合同。

## 2) 即开型体育彩票

中体彩印务即开型体育彩票的销售模式大致分为两个阶段：

### ①2008年—2015年

2008年，即开型体育彩票通过引进美国科彩全球有限公司（Scientific Games）技术，通过中科彩在中国重新发行。美国美彩全球有限公司是世界上最大的即开型彩票综合服务商，自上世纪70年代开展相关业务，并在全世界上多个国家开展相关业务，已积累了40多年的实践经验。新型即开型彩票在产品研发设计、彩票数据生成、生产工艺、生产材料、市场运营、系统控制等方面均存在着较高技术及经验壁垒，彼时中体彩印务尚不具备成熟的即开型体育彩票独立生产能力。

2008年7月17日，中体彩印务与中科彩签订了《即开型彩票印制项目合作协议书》，约定中体彩印务是中科彩在中国管理和销售即开型体育彩票的独家代理商，拥有即开型体育彩票的排他性销售代理权，中科彩不得直接向中国各省市及地区销售即开型体育彩票产品，而必须通过中体彩印务对外销售。中科彩将收取其生产的彩票票面值的2%作为印制费。中体彩印务为即开型体育彩票的管理及销售独家代理，中科彩向支付金额相当于中科彩所收取的印制费的5%作为代理费。

彼时，即开型体育彩票为各省市彩票中心各自各向中体彩印务进行采购，中体彩印务独家代理中科彩的即开型体育彩票在中国各省市及地区的销售，由中体彩印务与各省市彩票中心签订《即开型体育彩票供货协议》，约定由中体彩印务向各省市提供即开型体育彩票，各省市彩票中心与中体彩印务以共同确认的结算单进行费用结算，货款金额按照票面价值的2%计算。

### ②2016年至今

中体彩印务承载国家体育彩票中心的发展战略，2008-2015年期间通过八年的产品与技术的研发、学习、经验积累，到2015年末在即开票的产品印制、系统运维、市场运营上均具备了较高的能力，可以在即开型体育彩票业务中独立

开展工作。2016年起，即开型体育彩票转变为国家体育彩票中心进行统一采购。中体彩印务通过招投标方式取得市场份额，原与中科彩代理合作模式终止。

现行模式下即开型体育彩票产品评审及审批主要程序包括：国家体育彩票中心成立专家评审组、制定即开型体育彩票游戏方案评价标准、评价供应商提供即开型体育彩票游戏方案，确定中标即开型体育彩票游戏方案并上报财政部审批，中标供应商按照协定价格和订单量印制。

### 3) 即开型体育彩票市场运营与销售系统运营维护

即开票运营服务涉及系统安全、信息安全、数据安全、产品安全、票务安全等多方面，必须确保安全、可靠以维护体育彩票作为国家彩票的公益形象，体现和保证国家彩票的公信力。

中体彩印务具备多年即开票领域运营经验及系统管理经验，系统运维能力强，市场运营能力强，具备产品游戏规划和管理能力、数据生成与检验能力、市场营销策划及组织能力、渠道拓展及建设能力、品牌管理能力及系统研发与运维能力，具有稳定可靠的专业化团队，是国家秘密载体定点复制单位，是符合以上要求的唯一供应商。报告期内，国家体育彩票中心通过单一来源采购方式向中体彩印务采购即开型体育彩票市场运营与销售系统运营维护服务。

依据国家体育彩票中心对即开型体育彩票业务的管理需求，中体彩印务提供即开型体育彩票市场运营咨询服务和销售系统运营维护的服务方案，经过国家体育彩票中心审核专家小组对服务方案及价格审定后，双方签订合同。

## **(4) 定价模式**

中体彩印务三类业务的定价模式具体方式如下：

### 1) 电脑热敏票

中体彩印务热敏票业务通过竞标方式获得订单，综合考虑市场竞争环境、成本及必要的利润率、客户招标需求以及竞争对手等市场因素，与客户通过招投标的方式进行确定。

### 2) 即开型体育彩票

中体彩印务与国家体育彩票中心通过协商方式确定不同面值即开型体育彩票的单价，与国家体育彩票中心签订期限为3年的框架合同，对超出标准之外（尺寸、材料、工艺等）的要求，印制价格另行协商确定。在合同的协议期内，中体彩印务与客户应每年年初组织一次价格商谈，根据市场情况，商定本年度内的印制费执行价格，如有价格波动，双方另行签署补充协议。

### 3) 即开型体育彩票市场运营与销售系统运营维护

依据国家体育彩票中心对即开型体育彩票业务的管理需求，中体彩印务提供即开型体育彩票市场运营咨询服务和销售系统运营维护的服务方案，经过国家体育彩票中心的审批专家小组对服务方案及价格审定后确定服务内容和价格。

## （5）盈利模式

中体彩印务为中国体育彩票产品和服务的供应商，是中国即开型体育彩票运营的综合运营商。中体彩印务主要通过向客户销售即开型体育彩票产品和电脑热敏票，并提供即开型体育彩票市场运营与销售系统运营维护服务，获取收入并实现利润。

## （6）结算模式

中体彩印务按合同约定，将即开型彩票、热敏票等产品或服务提供给客户，并取得客户签收凭证后确认收入的实现，客户按合同约定的付款进度进行结算。

## 5、主要产品生产销售情况

### （1）主要产品产销概况

报告期内，中体彩印务主要产品产销情况如下：

产品名称	项目	2018年1-6月	2017年度	2016年度
电脑热敏票	产能（万箱）	60.00	60.00	60.00
	产量（万箱）	13.36	32.74	37.65
	销售量（万箱）	14.40	37.22	37.95
即开型体育彩票	产能（万标准张）	250,000	250,000	250,000
	产量（万标准张）	57,612	105,966	66,750
	销售量（万标准张）	55,435	111,654	49,104

注：（1）2018年1-6月份中体彩印务产能数据为全年产能数据；

(2) 中体彩印务自 2016 年 4 月起生产即开型体育彩票，销售量统计仅包含自产部分

### (2) 中体彩印务报告期内主要产品的营业收入、营业成本及毛利

中体彩印务主要业务分为电脑热敏票印制、即开型体育彩票产品的研发与印制、即开型体育彩票市场运营与销售系统运营维护。根据大华出具的审计报告，报告期内，中体彩印务彩票印制及运营服务的营业收入、营业成本及毛利如下：

#### 1) 主要产品收入构成

单位：元

产品类别	2018 年 1-6 月	2017 年度	2016 年度
彩票印制	67,395,250.10	160,950,158.78	138,877,140.24
市场运营与销售系统运维	-	40,179,245.43	33,962,264.00
其他	-	619,393.11	3,294,755.85
<b>合计</b>	<b>67,395,250.10</b>	<b>201,748,797.32</b>	<b>176,134,160.09</b>

#### 2) 主要产品成本情况

单位：元

产品类别	2018 年 1-6 月	2017 年度	2016 年度
彩票印制	44,947,583.26	107,868,062.47	78,911,366.26
市场运营与销售系统运维	8,569,132.41	18,908,768.28	26,849,065.26
其他	-	1,019,570.92	812,513.74
<b>合计</b>	<b>53,516,715.67</b>	<b>127,796,401.67</b>	<b>106,572,945.26</b>

#### 3) 主要产品毛利情况

单位：元

产品类别	2018 年 1-6 月	2017 年度	2016 年度
彩票印制	22,447,666.84	53,082,096.31	59,965,773.98
市场运营与销售系统运维	-8,569,132.41	21,270,477.15	7,113,198.74
其他	-	-400,177.81	2,482,242.11
<b>合计</b>	<b>13,878,534.43</b>	<b>73,952,395.65</b>	<b>69,561,214.83</b>

注：毛利=营业收入-营业成本

### (3) 对主要客户销售情况

报告期内，中体彩印务向前五名客户的销售金额及占营业收入的比例如下：

年份	客户名称	销售收入	占营业收入比例
2018 年 1-6 月	国家体育彩票中心	29,925,877.83	44.34%

	河北省体育彩票中心	9,251,194.37	13.71%
	河南省体育彩票中心	7,497,017.76	11.11%
	湖北省体育彩票中心	4,823,395.89	7.15%
	云南省体育彩票中心	4,666,180.37	6.91%
	<b>前五名客户合计</b>	<b>56,163,666.22</b>	<b>83.22%</b>
<b>2017年</b>	国家体育彩票中心	100,203,556.02	49.61%
	河南省体育彩票中心	17,438,461.53	8.63%
	河北省体育彩票中心	17,400,854.73	8.62%
	云南省体育彩票中心	15,000,524.72	7.43%
	山东省体育彩票中心	12,995,726.50	6.43%
	<b>前五名客户合计</b>	<b>163,039,123.50</b>	<b>80.72%</b>
<b>2016年</b>	国家体育彩票中心	62,273,592.45	35.33%
	河南省体育彩票中心	21,676,923.06	12.30%
	河北省体育彩票中心	19,603,215.33	11.12%
	云南省体育彩票中心	16,402,888.88	9.31%
	黑龙江省体育彩票中心	11,734,136.73	6.66%
	<b>前五名客户合计</b>	<b>131,690,756.45</b>	<b>74.71%</b>

报告期内，中体彩印务向前五名客户合计的销售总额分别占当期销售总额的比例分别为 86.38%、80.72% 和 83.22%。报告期内，中体彩印务对国家体育彩票中心的销售占比较高，主要系即开型体育彩票的销售模式所致。

报告期内，除国家体育彩票中心为中体彩印务关联方外，各期前五名客户与中体彩科技董事、监事、高级管理人员、核心技术人员、主要关联方及持股 5% 以上股份的股东不存在关联关系。

#### （4）区分主要业务模式的前五大客户及对应销售金额情况

##### 1) 彩票印制

报告期内中体彩印务彩票印制业务前五大客户及对应销售金额情况如下：

时间	客户	销售金额（元）	占营业收入的百分比
2018年1-6月	国家体育彩票中心	29,925,877.83	44.34%
	河北省体育彩票中心	9,251,194.37	13.71%
	河南省体育彩票中心	7,497,017.76	11.11%
	湖北省体育彩票中心	4,823,395.89	7.15%
	云南省体育彩票中心	4,666,180.37	6.91%
	<b>前五名客户合计</b>	<b>56,163,666.22</b>	<b>83.22%</b>
2017年度	国家体育彩票中心	59,973,638.89	29.69%

	河南省体育彩票中心	17,438,461.53	8.63%
	河北省体育彩票中心	17,400,854.73	8.62%
	云南省体育彩票中心	15,000,524.72	7.43%
	山东省体育彩票中心	12,995,726.50	6.43%
	<b>合计</b>	<b>122,809,206.37</b>	<b>60.80%</b>
2016 年度	国家体育彩票中心	27,693,928.45	15.71%
	河南省体育彩票中心	21,676,923.06	12.30%
	河北省体育彩票中心	19,603,215.33	11.12%
	云南省体育彩票中心	16,402,888.88	9.31%
	黑龙江省体育彩票中心	11,734,136.73	6.66%
	<b>合计</b>	<b>97,111,092.45</b>	<b>55.10%</b>

## 2) 运营服务

报告期内中体彩印务运营服务的客户为国家体育彩票中心。报告期内的销售金额如下：

时间	客户	销售金额（元）	占营业收入的百分比
2018 年 1-6 月	国家体育彩票中心	-	-
2017 年度	国家体育彩票中心	40,179,245.43	19.92%
2016 年度	国家体育彩票中心	33,962,264.00	19.28%

## 6、主要原材料与能源供应情况

### （1）主要原材料与能源供应情况

报告期内，中体彩印务主要原材料、能源占各期成本的比重如下：

单位：元

成本项目	2018 年 1-6 月		2017 年		2016 年	
	金额	比例	金额	比例	金额	比例
一、原材料	23,463,093.73	51.97%	53,018,595.96	53.23%	56,934,567.25	61.82%
二、直接人工	3,407,361.13	7.55%	7,707,536.84	7.74%	6,187,051.80	6.72%
三、折旧摊销	7,898,325.73	17.50%	14,865,613.11	14.93%	12,348,273.66	13.41%
四、燃料及动力	1,876,434.68	4.16%	5,095,800.37	5.12%	4,692,626.87	5.09%
五、其他费用	8,499,211.34	18.83%	18,907,688.74	18.98%	11,941,648.25	12.97%
<b>生产成本合计</b>	<b>45,144,426.61</b>	<b>100.00%</b>	<b>99,595,235.02</b>	<b>100.00%</b>	<b>92,104,167.83</b>	<b>100.00%</b>

## （2）主要原材料和能源价格变动情况

中体彩印务原材料采购以热敏纸、白卡纸为主。报告期内，中体彩印务主要原材料采购价格变化情况如下表所示：

原材料名称	2018年1-6月单价变动率	2017年单价变动率
白卡纸	1.05%	-1.52%
热敏纸	1.01%	-14.17%

报告期内，在国内纸张价格大幅上扬的情况下，中体彩印务原材料的价格相对稳定。公司采取了多项管控措施，积极开拓替代供应商，增强了自身议价能力，在获取合同时取得了较低的采购单价。

中体彩印务的能源主要为电、水等，水和电价格由相关政府部门及事业单位统一定价。

## （3）对主要供应商采购情况

报告期内，中体彩印务向前五名供应商合计的采购金额分别占当期总采购金额的比例分别为 81.52%、73.42%和 76.64%。报告期内，中体彩印务不存在向单个供应商的采购比例超过总额的 50%或严重依赖于少数供应商的情形。

报告期内，中体彩印务各期前五名供应商与中体彩印务董事、监事、高级管理人员、核心技术人员、主要关联方及持股 5%以上股份的股东不存在关联关系。

## 7、安全生产与环境保护

### （1）安全生产情况

中体彩印务的主营业务均符合职业健康安全管理体系 OHSAS 18001: 2007 标准。中体彩印务坚决贯彻、落实“管生产必须管安全，谁主管谁负责的原则”。总经理是安全生产第一责任人，全面负责公司安全生产管理工作，中体彩印务建立了由公司领导、各事业部综合部部门和安全监察部主要负责人组成的安全生产管理委员会，作为公司安全生产的组织领导机构，负责公司安全生产、治安、消防、交通等安全管理工作，各级领导和各部门必须在各自工作范围内，对安全生产负责，同时向各自主管领导负责。

中体彩印务有关安全生产的主要制度清单如下表所示：

序号	文件编号	文件名称
1	CSLP/GL-AQ-01	安全生产责任制
2	CSLP/GL-AQ-02	“三同时”管理制度
3	CSLP/GL-AQ-03	安全培训教育管理制度
4	CSLP/GL-AQ-04	安全隐患检查和整改管理制度
5	CSLP/GL-AQ-05	劳动防护用品管理办法
6	CSLP/GL-AQ-06	安全装置和防护用具管理制度
7	CSLP/GL-AQ-07	特种设备安全管理制度
8	CSLP/GL-AQ-08	危险作业管理制度
9	CSLP/GL-AQ-09	安全生产奖惩管理制度
10	CSLP/GL-AQ-10	印制事业部安全生产应急预案
11	CSLP/GL-AQ-12	特种作业人员安全管理制度
12	CSLP/GL-AQ-13	较大危险因素的生产经营场所、设备和设施安全管理制度
13	CSLP/GL-AQ-14	安全生产费用提取和管理制度
14	CSLP/GL-ZYJK-01	职业病危害防治责任制度
15	CSLP/GL-ZYJK-02	职业病危害警示与告知制度
16	CSLP/GL-ZYJK-03	职业病危害项目申报制度
17	CSLP/GL-ZYJK-04	职业病防治宣传教育培训制度
18	CSLP/GL-ZYJK-05	职业病防护设施维护检修制度
19	CSLP/GL-ZYJK-06	职业病防护用品管理制度
20	CSLP/GL-ZYJK-07	职业病危害监测及检测评价管理制度
21	CSLP/GL-ZYJK-08	建设项目职业卫生“三同时”管理制度
22	CSLP/GL-ZYJK-09	劳动者职业卫生监护及其档案管理制度
23	CSLP/GL-ZYJK-10	职业危害事故处置与报告制度
24	CSLP/GL-ZYJK-11	职业病危害应急救援与管理制度
25	CSLP/GL-ZYJK-12	岗位职业卫生操作规程

报告期内，中体彩印务存在被北京经济技术开发区管理委员会要求就安全生产相关问题限期整改的情形，具体情况如下：

2017年1月10日，北京经济技术开发区管理委员会向中体彩印务出具《责令期限整改指令书》（（京技管）安监管责改[2017]10号），责令中体彩印务于2017年1月17日前整改完毕。具体问题为：配电室值班人员未配备个人劳动防护用品（涉嫌违反《中华人民共和国安全生产法》第四十二条）；未见安全管理机构设置文件（涉嫌违反《中华人民共和国安全生产法》第二十一条第二款）；制版间配电箱无绝缘挡板，通道被杂物堵塞（涉嫌违反《中华人民共和国安全生产法》第三十九条。根据中体彩印务提供的资料并经核查，中体彩印务已完成相应的整改。为配电室值班人员配备个人劳动防护用品，规范了安



全管理机构的设置，由物业统一为配电箱配备了绝缘挡板，清理了通道杂物。

2017年1月，中体彩印务取得北京市安全生产联合会核发的《安全生产标准化证书》（证书编号：BJ 0500138），中体彩印务被认定为安全生产标准化二级企业，证书有效期至2020年1月。

## （2）环境保护情况

2003年，中体彩印务拟在北京市经济技术开发区39#街区M97-2号地上建立生产车间及办公用房，承接国家体育彩票中心的热敏型体育彩票的印制任务。2003年3月18日，中体彩印务取得北京经济技术开发区环境保护局出具《关于北京中体彩印务技术有限公司项目环境影响报告表的批复》（京技环字（2003）第21号），同意上述项目建设。

2015年，根据即开型体育彩票市场发展的需求，为落实国家体育彩票中心即开型彩票“十二五”规划重点任务，结束体育彩票即开型彩票供应独家垄断的局面，完成即开型彩票印制业务对外合作中引进、消化、吸收的总体设想，中体彩印务收购一条即开票生产线，并对收回的即开车间进行内部清理改造，对即开票生产线末端上废气治理设施；对热敏车间现有三条热敏票生产线进行改造，在生产线末端上废气治理设施，同时对车间挥发性有机物产生量较大的原材料（异丙醇及润版液）进行环保替代（更变为免醇润版减墨剂），拟建项目位于北京市经济技术开发区东环中路1号。2015年12月4日，北京经济技术开发区环境保护局出具《关于中体彩印务技术有限公司即开型体育彩票生产线建设项目环境影响报告表的批复》（京技环审字[2015]319号），同意上述项目建设。2017年5月26日，北京经济技术开发区环境保护局出具《关于中体彩印务技术有限公司即开型体育彩票生产线建设项目竣工环境保护验收申请的批复》（京技环验字[2017]052号）同意对中体彩印务上述建筑项目进行环境保护设施竣工验收。

中体彩印务的主营业务环境管理体系符合ISO 14001:2004标准。中体彩印务生产经营中主要排放污染物分为大气污染物、水污染物、固体废物与噪声，其中大气污染物主要包括氮氧化物（NO<sub>x</sub>）、挥发性有机物（VOCs），水污染物主要为办公生活污水，固体废物主要包括生活垃圾、一般工业固废和少

量危险废物。危险废物包括碱性废液（分类编号 HW35）、废有机溶剂（分类编号 HW42）、废版、废无纺布、废抹布（分类编号 HW49）、废机油（分类编号 HW08）、废活性炭（分类编号 HW49）、废催化剂（分类编号 HW49）。中体彩印务生产经营中主要排放污染物及防治措施具体情况如下：

污染排放物	排放源	污染物名称	处理措施
大气污染物	热敏车间	挥发性有机物（VOCs）	原料替代 生产车间隔离分区 活性炭吸附+催化燃烧脱附处理工艺，处理后楼顶排气筒高空排放
	即开车间 <sup>#1</sup>	氮氧化物（NO <sub>x</sub> ）、挥发性有机物（VOCs）	生产车间隔离分区 活性炭吸附+催化燃烧脱附处理工艺，处理后楼顶排气筒高空排放
水污染物	生活污水	化学需氧量（COD <sub>Cr</sub> ）、五日生化需氧量（BOD <sub>5</sub> ）、悬浮物（SS）、氨氮、动植物油	化粪池，废水拟排入开发区污水处理厂
固体废物	生活垃圾	生活垃圾	统一收集、日产日清
	一般固废	裁切纸边、废包装材料	外售废品收购公司
	危险废物	碱性废液	单独收集后，有资质的危废服务商签订了危废处理协议 <sup>#2</sup>
		洗车废液	
废活性炭、废催化剂			
废版、废无纺布、废抹布、废机油等			
噪声	噪声主要来自印刷机、排风机等设备运转时产生的噪声，噪声源强在73-102dB（A），上述噪声源均采用室内设置，经建筑结构隔声和设备减震措施处理后，厂界噪声能够满足《工业企业厂界环境噪声排放标准》（GB12348-2008）中相关标准要求		

注 1、依据北京市环境保护局《关于建设项目主要污染物总量控制管理有关内容的细化规定（试行）》（京环发〔2012〕143号）要求，严格建设项目总量指标管理，实行污染物排放减量替代，通过以新带老，实现增产减污、总量减少。其中石化、化工、电子、汽车制造、家具制造和印刷等工业项目新增大气污染物排放量实行现役源 2 倍削减量替代。由于即开型体育彩票生产线建设项目属于印刷项目，涉及的大气污染物主要是氮氧化物（NO<sub>x</sub>）、挥发性有机物（VOCs）。拟建项目运营期挥发性有机物（VOCs）排放增量远小于废气综合治理挥发性有机物（VOCs）削减量的一半，能够满足北京市和经济技术开发区污染物排放总量控制的相关要求。为了达到新增大气污染物排放量（NO<sub>x</sub>）实行现役源 2 倍削减量替代（即增一减二）的要求，中体彩印务与京东方科技集团股份有限公司签订了《氮氧化物排放权交易协议转让合同》，鉴于京东方科技集团股份有限公司已取得北京经济

技术开发区认可的氮氧化物排放指标交易权利，中体彩印务拟从京东方购买 0.56 吨的氮氧化物排放配额。购买氮氧化物排放配额后，项目运营期氮氧化物排放量能够满足北京市和经济技术开发区污染物排放总量控制的相关要求。

注 2：2015 年 6 月 20 日与 2016 年 6 月 25 日，为保护环境，使得中体彩印务产生的危险废物得到安全、及时转运和处置，中体彩印务与北京鼎泰鹏宇环保科技有限公司签署《危险废物处置合同》，服务期限分别为自 2015 年 6 月 25 日至 2016 年 6 月 25 日和自 2016 年 6 月 25 日至 2017 年 12 月 31 日。2017 年 7 月 27 日，中体彩印务分别与北京金隅红树林环保技术有限责任公司和北京生态岛科技有限责任公司就危险废物无害化处置技术服务签署《技术服务合同》，服务期限自 2017 年 7 月 27 日至 2018 年 7 月 26 日。2018 年 7 月 27 日，中体彩印务与北京金隅红树林环保技术有限责任公司就危险废物无害化处置技术服务签署《技术服务合同》，服务期限自 2018 年 7 月 27 日至 2019 年 7 月 26 日。

根据北京市人民政府关于印发的《北京市空气重污染应急预案（2017 年修订）》（京政发〔2017〕27 号），依据空气质量预测结果，综合考虑空气污染程度和持续时间，将空气重污染预警分为 4 个级别，由轻到重依次为蓝色预警、黄色预警、橙色预警和红色预警。当达到黄色预警时，对纳入空气重污染黄色预警期间制造业企业停产限产名单的企业实施停产限产措施；当达到橙色预警时，对纳入空气重污染橙色预警期间制造业企业停产限产名单的企业实施停产限产措施；当达到红色预警时，对纳入空气重污染红色预警期间制造业企业停产限产名单的企业实施停产限产措施。根据北京市经济和信息化委员会发布的《北京市 2018 年空气重污染应急制造业企业停限产名单（市级）》，中体彩印务属于橙色预警和红色预警期间需要限产之企业。针对此情况，中体彩印务已制定《重污染天气环境应急预案》，建立健全公司重污染天气应急响应机制，提高公司全体员工对重污染天气的预防、预警和应对能力。

报告期内，中体彩印务存在环境保护行政处罚情形，具体情况如下：

2016 年 6 月 3 日，北京经济技术开发区管理委员会对中体彩印务出具《行政处罚决定书》（京技管环保监察罚字[2016]第 16 号），因中体彩印务在正常从事体育彩票印刷过程中，产生的废油墨包装物、沾染油墨抹布按照《国家危险废物名录》规定，属 HW49 其他废物。在贮存该危险废物废油墨包装物、沾

染油墨抹布时，贮存场所不规范，不设置危险废物识别标志。废油墨包装物、沾染油墨抹布贮存量为 0.1 吨。上述行为违反了《中华人民共和国固体废物污染环境防治法》五十二条规定，依据《中华人民共和国固体废物污染环境防治法》第七十五条第一款第（一）项和第二款的规定，决定对中体彩印务罚款 10,000 元。

2017 年 9 月 7 日，北京经济技术开发区管理委员会对中体彩印务出具《行政处罚决定书》（京技管环保监察罚字[2017]第 52 号），因中体彩印务在正常从事彩票印刷过程中，产生的废油墨包装容器按照《国家危险废物名录》规定，属 HW49 其他废物。你单位危险废物废油墨包装容器贮存场所不规范，不设置危险废物识别标志。废油墨包装容器贮存量为 0.1 吨。上述行为违反了《中华人民共和国固体废物污染环境防治法》五十二条规定，依据《中华人民共和国固体废物污染环境防治法》第七十五条第一款第（一）项和第二款的规定，决定对中体彩印务罚款 10,000 元。

通过查询北京经济技术开发区环境保护局网站（<http://hbj.bda.gov.cn/>）等公开信息渠道，经核查，除上述情况外，中体彩印务不存在因环境保护违法行为而受到行政处罚的情形。

## 8、质量控制情况

### （1）质量控制措施

中体彩印务主营业务即开型彩票和热敏型彩票设计、印制以及即开型彩票市场运营服务、销售系统开发及运维已通过 ISO9001 体系认证。同时，为确保产品和服务质量，中体彩印务从行业和自身实际出发，不断建立和完善以满足客户需求、提高客户满意度为导向的质量控制体系和规范制度。从产品设计研发到正式投入市场，均建立了完善、系统的质量控制体系。

中体彩印务有关质量控制的主要制度清单如下表所示：

序号	文件编号	文件名称
1	CSLP/GL/ZL-01	体育彩票产品成品质量检验作业指导书
2	CSLP/GL/ZL-02	体育彩票即开票产品检验规范
3	CSLP/GL/ZL-03	体育彩票产品质量管理办法

4	CSLP/GL/ZL-04	体育彩票产品生产签样管理规定
5	CSLP/GL/ZL-05	体育彩票电脑热敏票过程检验作业指导书
6	CSLP/GL/ZL-06	体育彩票产品召回管理规定
7	CSLP/GL/ZL-07	体育彩票原辅材料检验作业指导书
8	CSLP/GL/ZL-08	体育彩票即开票印刷检验作业指导书
9	CSLP/GL/ZL-09	体育彩票即开票包装检验作业指导书
10	CSLP/GL/ZL-10	生产过程留取样品管理办法
11	CSLP/GL/JS-02	电脑热敏票产品质量标准
12	CSLP/GL/JS-07	即开票产品质量标准

## （2）质量纠纷情况

报告期内，中体彩印务未发生因重大质量问题而引起质量纠纷的情况。

## 9、研发及核心技术情况

截止本报告书签署日，中体彩印务主要产品生产技术处于大批量生产阶段。

中体彩印务下设研发中心作为研究开发活动的管理部门。研发中心采用矩阵式项目管理模式，由总经理直接负责管理。研发中心的人员由公司技术、研发等部门的骨干成员构成。研发中心下设研发部门，包括系统开发及运维部、即开票产品研发部门、产品印制技术部门、产品印制生产部门、数据部等，这些部门是公司承担公司研发工作的主要部门。研发部门在研发中心的统一管理下，负责中体彩印务新产品、新技术、新工艺、设备改造升级等不同领域不同方向的研发项目的实施，提升自主创新能力，形成自主知识产权成果。

为营造公司科技创新的良好氛围，建立有效的内部激励机制，公平合理地评价贡献与价值，激发研发和技术人的创造力与动力，促进公司绩效的不断改进，增强公司核心竞争力，中体彩印务已制定《中体彩印务技术有限公司研发人员绩效考核制度》、《中体彩印务技术有限公司科技成果转化奖励制度》等。报告期内中体彩印务研发团队稳定，未发生重大变化。

## 10、报告期核心技术人员特点分析及变动情况

截至 2018 年 6 月 30 日，中体彩印务共有核心技术人员 7 人。报告期内，中体彩印务未出现核心技术人员流失及其他重大变动情况。

### （1）中体彩印务核心技术人员基本情况

报告期内，中体彩印务核心技术人员基本情况如下表所示：

序号	姓名	教育背景	近五年工作经历	主要职责及技术优势
1	潘为国	本科	近五年担任中体彩印务技术有限公司数据部经理。	负责数据管理业务工作任务及人员的统筹安排，游戏数据管理业务各阶段分析、总结和改进工作，保障游戏数据业务运营安全、高效、及时。熟悉即开票产品特点和各种即开游戏的特点，能够带领团队完成游戏编程、数据测试、数据发布、生产数据控制等专业能力建设目标，保障印制业务运营需要。
2	乔磊	本科	2012年5月1日至2013年8月1日担任北京华兴长泰物联网技术研究院有限责任公司软件测试工程师，2013年8月20日至今担任中体彩印务技术有限公司软件测试工程师。	负责按照游戏工作单对程序的游戏配置文件进行审核，提供审核报告。对游戏程序进行测试，提供测试报告。在测试系统进行模拟测试，在生产系统进行游戏程序部署，协助进行游戏参数审核。编写测试方案和测试用例。熟练运用 Visual Sourcesafe、SVN 等软件配置工具，熟悉 XML 编辑工具，测试技术经验丰富。
3	方鹏	研究生	近五年担任中体彩印务技术有限公司软件工程师（游戏数据开发）。	负责根据需求文档对数据生成软件进行开发、优化，跟踪分析市场新游戏，并进行开发实现。进行游戏生成程序设计，确定个属性配置方法，进行游戏数据生成程序的编码工作，确保按计划完成开发工作。熟悉印刷数据格式，熟悉数据转换的原理和数据转换程序源码。不同阶段递交满足要求的开发文档。
4	李响	本科	近五年担任中体彩印务技术有限公司软件工程师（游戏数据检测）。	负责依据纸质即开游戏开发工作单审核规范对产品文件及工作单进行复核。根据游戏工作单或客户需求，提取游戏特征信息，确定对数据测试的测试点和方法。进行游戏数据测试程序的编码和测试工作。熟悉 C++、C#、Visual studio 等工具使用，熟悉常用的设计模式和 xml、bmp 格式，能够承担每款上市游戏产品的检测程序的参数配置工作。
5	胡东华	本科	近五年担任中体彩印务技术有限公司软件工程师（游戏数据转换）。	负责依据产品文件、游戏符号、票面布局接口文件，进行完稿审核，确保符号及布局信息与设计一致。进行转换程序设计，确定游戏属性及游戏票面符号布局的配置方法，进行游戏数据转换程序的编码和测试工作。熟悉常用的数据加密算法，图像处理经验丰富。
6	韩勇	本科	2011年4月1日至2013年4月1日担任盛威科(上海)油墨有限公司应用技术工程师，2013年4月24日至今担任中体彩印务技术有限公司油墨经理。	负责确保油墨研发实验室的正常运作。带领油墨研发团队完成即开票油墨的研发和升级工作，特种油墨量产阶段，进行配方维护，确保提供稳定的可用油墨。掌握水性油墨和 UV 油墨相关知识，熟悉印刷工艺，且具备油墨研发能力。

7	熊伟	本科	2013年4月至2017年4月中体彩科技发展有限公司担任应用架构组经理，2017年5月2日至今担任中体彩印务技术有限公司软件事业部技术总监。	负责带领技术团队进行软件项目开发和系统运维工作，监督技术发展战略规划的执行情况，研究行业最新产品的技术发展方向。精通编程和软件开发，拥有大量的设计开发工作经验。
---	----	----	--	--

## （2）核心技术人员变动情况

报告期内，中体彩印务核心技术人员未发生离职情况，核心技术人员较为稳定。

## （五）最近两年及一期主要财务数据

根据大华出具的审计报告，中体彩印务最近两年一期经审计的主要财务数据如下：

### 1、资产负债表主要数据

单位：元

项目	2018年6月30日	2017年12月31日	2016年12月31日
流动资产	418,276,767.71	421,042,522.47	413,447,555.21
非流动资产	131,816,062.80	139,176,915.87	156,647,629.02
<b>资产总计</b>	<b>550,092,830.51</b>	<b>560,219,438.34</b>	<b>570,095,184.23</b>
流动负债	85,743,332.59	89,246,236.44	122,435,289.88
非流动负债	-	797,569.82	-
<b>负债合计</b>	<b>85,743,332.59</b>	<b>90,043,806.26</b>	<b>122,435,289.88</b>
<b>所有者权益合计</b>	<b>464,349,497.92</b>	<b>470,175,632.08</b>	<b>447,659,894.35</b>

### 2、利润表主要数据

单位：元

项目	2018年1-6月	2017年度	2016年度
营业收入	67,491,396.68	201,979,276.62	176,267,866.69
营业成本	53,516,715.67	127,796,401.67	106,572,945.26
营业利润	-6,854,725.48	28,221,463.14	16,791,413.39
利润总额	-6,854,275.48	28,070,385.25	16,738,013.39
<b>净利润</b>	<b>-5,826,134.16</b>	<b>23,815,737.73</b>	<b>12,397,677.89</b>
<b>扣除非经常性损益后的净利润</b>	<b>-5,826,516.66</b>	<b>23,199,385.25</b>	<b>12,319,236.14</b>

### 3、现金流量表主要数据

单位：元

项目	2018年1-6月	2017年度	2016年度
经营活动产生的现金流量净额	-8,731,230.54	56,119,964.28	-31,972,372.31
投资活动产生的现金流量净额	-2,076,169.33	-8,419,761.23	-18,202,805.32
筹资活动产生的现金流量净额	-	-1,300,000.00	-2,600,000.00
现金及现金等价物净增加额	-10,807,399.87	46,400,203.05	-52,775,177.63
期末现金及现金等价物余额	353,632,297.80	364,439,697.67	318,039,494.62

#### 4、主要财务指标

项目	2018年6月30日 /2018年1-6月	2017年12月31日/2017 年度	2016年12月31日/2016 年度
资产负债率	15.59%	16.07%	21.48%
流动比率	4.88	4.72	3.38
销售毛利率	20.59%	36.66%	39.49%
销售净利率	-8.63%	11.79%	7.03%

注：1、资产负债率=负债合计/资产总计；2、流动比率=流动资产/流动负债；3、销售毛利率=（主营业务收入-主营业务成本）/主营业务收入；4、销售净利率=净利润/主营业务收入

#### 5、非经常性损益构成

单位：元

项目	2018年1-6月	2017年度	2016年度
非流动性资产处置损益，包括已计提资产减值准备的冲销部分	-	280,919.77	46,077.60
计入当期损益的政府补助，但与公司正常经营业务密切相关，符合国家政策规定、按照一定标准定额或定量持续享受的政府补助除外	-	501,700.80	111,911.40
除上述各项之外的其他营业外收入和支出	450.00	-57,500.00	-53,400.00
<b>小计</b>	<b>450.00</b>	<b>725,120.57</b>	<b>104,589.00</b>
减：所得税费用（所得税费用减少以“-”表示）	67.50	108,768.09	26,147.25
<b>非经常性损益净额</b>	<b>382.50</b>	<b>616,352.48</b>	<b>78,441.75</b>
<b>净利润</b>	<b>-5,826,134.16</b>	<b>23,831,331.41</b>	<b>12,427,830.96</b>
<b>非经常性损益净额绝对值占净利润比重</b>	<b>-0.01%</b>	<b>2.59%</b>	<b>0.63%</b>

中体彩印务的非经常性损益主要为固定资产处置损失、以及政府补助，金额较小，对经营业绩不存在显著影响。

### （六）标的资产出资及合法存续情况

#### 1、中体彩印务不存在出资不实或影响其合法存续的情况



根据中体彩印务的工商登记文件，中体彩印务自成立以来，历次股权变更、增加注册资本均依法上报工商管理部门并获得相应批准，主体资格合法、有效。截止本报告书签署日，中体彩印务经营合法合规，不存在出资不实或者影响其合法存续的情形。

根据华体集团出具的《关于资产权属的承诺函》，承诺：承诺人除华安认证外其他标的资产认缴的注册资本已全部缴足。承诺人已按照标的资产公司章程的规定足额缴纳现阶段应当缴纳的出资额，不存在违反标的资产公司章程及《公司法》规定未按期足额缴纳出资的情形，不存在出资不实或影响标的资产合法存续的情形。

## **2、本次股权转让前置条件的取得情况**

2018年6月，中体彩印务2018年第三次临时股东会作出决议，同意中体产业拟通过支付现金的方式购买华体集团持有的中体彩印务股权；各股东均同意在华体集团向中体产业转让所持公司股权的过程中，自愿放弃对相应股权的优先购买权。

## **（七）最近三年股权转让、增资或改制相关的资产评估或估值情况**

中体彩印务最近三年不存在股权转让、增资或改制涉及相关资产评估或估值的情况。

## **（八）最近十二个月内所进行的重大资产收购出售事项**

最近十二个月内，中体彩印务不存在重大资产收购出售事项。

## **（九）未决诉讼、非经营性资金占用、为关联方提供担保等情况**

### **1、未决诉讼、仲裁情况**

报告期内，中体彩印务不存在未决诉讼、仲裁情况。

### **2、行政处罚情况**

## （1）安全生产及环境保护

报告期内，中体彩印务存在因危险废物贮存场所不规范，不设置危险废物识别标志而被北京经济技术开发区管理委员会出具行政处罚决定书以及因安全生产相关问题而被北京经济技术开发区管理委员会要求限期整改的情形。具体情况详见“第四节 交易标的的基本情况”之“二、中体彩印务 30%股权”之“（四）主营业务发展情况”之“8、安全生产与环境保护”。

## （2）北京经济技术开发区海关对中体彩印务下发《稽查通知书》的情况说明

2018年1月10日，北京经济技术开发区海关对中体彩印务下发《稽查通知书》，稽查范围为：“税管（广州）稽（核）查（整合）[2017]61号联系单中所列该企业一般贸易方式进口柔印底层黑墨等商品归类真实性、合法性。”具体情况如下：

2015年至2016年，中体彩印务从美国维克夫（Wikoff）公司进口水性油墨和UV光油印刷油墨共计20票，用于即开型体育彩票的印制。其中2015年10月至2016年9月，中体彩印务申报的9票印刷油墨在进口产品报关申报过程中所使用的税则为3215110000（黑色印刷油墨，税率6.5%，2016年停止使用）和3215190000（其他印刷油墨，税率6.5%，2016年停止使用）。

2016年9月14日国家海关总署发布的《2016年第50号公告》，载明税则3215110000调整为3215110010（黑色，用于装入税号8443.31、8443.32或8443.39所列设备的工程形态的固体油墨，税率5.4%），税则3215190000调整为3215190010（其他用于装入税号8443.31、8443.32或8443.39所列设备的工程形态的固体油墨，税率5.4%），据此，2016年10月至12月中体彩印务申报的11票印刷油墨在进口产品报关申报过程中使用的税则为3215110010和3215190010。

彼时，海关认为进口水性油墨和UV光油所使用的税则应为3215909000（其他墨类，税率10%），由于上述20票印刷油墨的申报税则均低于税则3215909000的税率，海关认为中体彩印务在历史进口申报工作中可能存在税则选择不当的

情况。

2018年9月6日，北京经济技术开发区海关出具《核查结论》（京经关稽结（2018）201701170017）：

“我关自2018年1月16日起对你单位实施稽查。你单位自2015年10月15日至2016年12月13日期间以一般贸易方式向北京海关、天津海关申报进口柔印原黑色浆（水性安全油墨）等货物，货价约为834.19万元。

经查，海关未发现中体彩印务存在违反海关监管规定的情事。”

根据中体彩印务提供的承诺及确认函、中体彩印务主管工商、税务、住房公积金管理中心等政府机关出具的证明，并经查询相关政府部门网站、信用中国（<http://www.creditchina.gov.cn/>）、国家企业信用信息公示系统（<http://www.gsxt.gov.cn>），中体彩印务报告期内没有因违反有关法律法规而受到对本次交易构成重大不利影响的重大行政处罚的情形。

### 3、关联方非经营性资金占用情况

报告期内，中体彩印务的股东及其关联方不存在对中体彩印务非经营性资金占用的情况。

### 4、为关联方提供担保的情况

报告期内，中体彩印务不存在为关联方提供担保的情况。

## （十）交易标的涉及的立项、环保、行业准入、用地、规划、施工建设等相关报批情况

本次交易拟购买中体彩印务30%的股权，不涉及立项、环保、行业准入、用地、规划、施工建设等相关报批情况。

## （十一）交易标的涉及的资产许可使用情况

截止本报告书签署日，中体彩印务不存在许可他人或被他人许可使用资产的情况。

## （十二）交易涉及的债权债务转移情况

本次重组完成后，中体彩印务将成为中体产业的控股子公司，仍为独立存续的法律主体，中体彩印务的债权债务仍由其自身享有或承担，不涉及债权债务的转移。

### **（十三）标的公司会计政策及相关会计处理**

#### **1、收入成本的确认原则和计量方法**

##### **（1）销售商品收入确认时间的具体判断标准**

中体彩印务已将商品所有权上的主要风险和报酬转移给购买方；中体彩印务既没有保留与所有权相联系的继续管理权，也没有对已售出的商品实施有效控制；收入的金额能够可靠地计量；相关的经济利益很可能流入企业；相关的已发生或将发生的成本能够可靠地计量时，确认商品销售收入实现。

合同或协议价款的收取采用递延方式，实质上具有融资性质的，按照应收的合同或协议价款的公允价值确定销售商品收入金额。

##### **（2）确认让渡资产使用权收入的依据**

与交易相关的经济利益很可能流入中体彩印务，收入的金额能够可靠地计量时，分别下列情况确定让渡资产使用权收入金额：

1) 利息收入金额，按照他人使用中体彩印务货币资金的时间和实际利率计算确定；

2) 使用费收入金额，按照有关合同或协议约定的收费时间和方法计算确定。

##### **（3）提供劳务收入的确认依据和方法**

在资产负债表日提供劳务交易的结果能够可靠估计的，采用完工百分比法确认提供劳务收入。提供劳务交易的完工进度，依据已完工作的测量确定。

提供劳务交易的结果能够可靠估计，是指同时满足下列条件：

1) 收入的金额能够可靠地计量；

2) 相关的经济利益很可能流入中体彩印务；

3) 交易的完工进度能够可靠地确定；

4) 交易中已发生和将发生的成本能够可靠地计量。

按照已收或应收的合同或协议价款确定提供劳务收入总额，但已收或应收的合同或协议价款不公允的除外。资产负债表日按照提供劳务收入总额乘以完工进度扣除以前会计期间累计已确认提供劳务收入后的金额，确认当期提供劳务收入；同时，按照提供劳务估计总成本乘以完工进度扣除以前会计期间累计已确认劳务成本后的金额，结转当期劳务成本。

在资产负债表日提供劳务交易结果不能够可靠估计的，分别下列情况处理：

1) 已经发生的劳务成本预计能够得到补偿的，按照已经发生的劳务成本金额确认提供劳务收入，并按相同金额结转劳务成本；

2) 已经发生的劳务成本预计不能够得到补偿的，将已经发生的劳务成本计入当期损益，不确认提供劳务收入。

中体彩印务与其他企业签订的合同或协议包括销售商品和提供劳务时，销售商品部分和提供劳务部分能够区分且能够单独计量的，将销售商品的部分作为销售商品处理，将提供劳务的部分作为提供劳务处理。销售商品部分和提供劳务部分不能够区分，或虽能区分但不能够单独计量的，将销售商品部分和提供劳务部分全部作为销售商品处理。

#### **(4) 具体确认原则**

1) 彩票印制收入

中体彩印务根据客户的需求定制生产计划，制定生产通知单传递到生产部门进行生产印刷。物流部与客户沟通送达的具体时间与地点。中体彩印务承担运输送达交货地点，客户签署货物签收单，确认签收时间以及签收的货物。中体彩印务财务基于客户确认的货物签收单确认印制收入。

2) 即开型体育彩票市场运营与销售系统运营维护收入

中体彩印务依据合同中约定的服务项目，经过客户的验收确认收入。具体依据为中体彩印务与客户双方确认的验收单。

## **2、标的公司会计政策和会计估计与同行业的比较**

中体彩印务主要会计政策和会计估计与同行业公司不存在重大差异。

### **3、财务报表编制基础，确定合并报表时的重大判断和假设，合并财务报表范围、变化情况及变化原因**

#### **（1）财务报表编制基础**

##### **1) 财务报表的编制基础**

中体彩印务以持续经营为基础，根据实际发生的交易和事项，按照财政部颁布的《企业会计准则——基本准则》和具体企业会计准则、企业会计准则应用指南、企业会计准则解释及其他相关规定进行确认和计量，在此基础上，结合中国证券监督管理委员会《公开发行证券的公司信息披露编报规则第 15 号——财务报告的一般规定》（2014 年修订）的规定，编制财务报表。

##### **2) 持续经营**

中体彩印务自报告期末起 12 个月不存在对中体彩印务持续经营能力产生重大疑虑的事项或情况。

#### **（2）合并财务报表范围**

报告期内，中体彩印务无纳入合并财务报表范围的子公司。

### **4、报告期资产转移剥离调整情况**

报告期内，中体彩印务不存在资产转移、剥离和调整情况。

### **5、会计政策或会计估计与上市公司的差异**

中体彩印务会计政策和会计估计与上市公司不存在重大差异。

### **6、行业特殊的会计处理政策**

中体彩印务所处行业无特殊会计处理政策。

## **三、国体认证62%股权**

### **（一）拟购买资产的基本情况**

#### **1、基本信息**

公司名称	北京国体世纪质量认证中心有限公司
法定代表人	王明晏
成立日期	2003年02月21日
注册资本	2,000万元
公司类型	其他有限责任公司
住所	北京市东城区体育馆路11号14号楼1层101
办公地址	北京市东城区体育馆路11号体科所5层
统一社会信用代码	911101017475232720
经营范围	认证；技术检测；技术开发、技术转让、技术咨询、技术服务；会议服务；承办展览展示。（企业依法自主选择经营项目，开展经营活动；依法须经批准的项目，经相关部门批准后依批准的内容开展经营活动；不得从事本市产业政策禁止和限制类项目的经营活动。）

## 2、历史沿革

### （1）2003年2月，公司设立

2003年2月，装备中心、国家体育总局体育科学研究所、北京华体实业总公司、河北省质量检验协会共同设立了国体认证，本次设立履行了以下程序：

2002年7月22日，北京市工商行政管理局崇文分局核发《企业名称预先核准通知书》（（京崇）企名预核（内）字[2003]第10734933号），核准名称为：北京国体世纪体育用品质量认证中心有限公司。

2002年12月27日，国家认监委向国体认证出具《认证机构设立批准通知书》（CNCA-R-2002-099），准予设立北京国体世纪体育用品质量认证中心有限公司，注册地为北京，核定经营范围为认证。

2003年2月18日，装备中心、国家体育总局体育科学研究所、北京华体实业总公司、河北省质量检验协会签署国体认证公司章程。

2003年2月19日，北京昆仑华勤会计师事务所有限责任公司出具京昆2003（D024）号《报告书》，经审验，国体认证各股东已于2003年2月19日将货币资金300万元存入工商局的入资专户，作为国体认证的注册资本金。

2003年2月21日，北京市工商行政管理局核发了《企业法人营业执照》。

经核查，国体认证设立时的股东及股权结构情况如下：

序号	股东名称	出资额（万元）	出资比例（%）
1	装备中心	120	40
2	国家体育总局体育科学研究所	81	27
3	北京华体实业总公司	66	22
4	河北省质量检验协会	33	11
合计		300	100.00

## （2）2008年10月，股东更名

2008年10月，国体认证相关股东进行股东名称变更，本次变更履行了以下程序：

2005年11月1日，北京市工商行政管理局向华体集团核发《名称变更通知》，核准“北京华体实业总公司”更名为“华体集团有限公司”。

2008年4月9日，国体认证股东会做出决议，同意北京华体实业总公司变更为华体集团有限公司；同意修改后的公司章程。

2013年3月28日，北京市工商行政管理局崇文分局换发《企业法人营业执照》。

国体认证变更后的股东及股权结构情况如下：

序号	股东名称	出资额（万元）	出资比例（%）
1	装备中心	120	40
2	国家体育总局体育科学研究所	81	27
3	华体集团	66	22
4	河北省质量检验协会	33	11
合计		300	100.00

## （3）2017年7月，注册资本增至2,000万元

2017年7月，国体认证注册资本增至2,000万元，本次变更履行了以下程序：

2017年7月5日，国体认证股东会做出决议，同意并批准国体认证增加注册资本金及修改公司章程的议案，同意国体认证注册资本金由原300万元人民币增至2,000万元。同意装备中心出资金额由120万元变更至800万元，国家



体育总局体育科学研究所出资金额由 81 万元变更至 540 万元，华体集团出资金额由 66 万元变更至 440 万元，河北省质量检验协会出资金额由 33 万元变更至 220 万元。

2017 年 7 月 19 日，北京市工商行政管理局东城分局换发《营业执照》，国体认证注册资本变更为 2,000 万元。

国体认证变更后的股东及股权结构情况如下：

序号	股东姓名	出资额（万元）	出资比例（%）
1	装备中心	800	40
2	国家体育总局体育科学研究所	540	27
3	华体集团	440	22
4	河北省质量检验协会	220	11
合计		2,000	100

#### （4）2018年4月，变更公司名称、经营范围及营业期限

2018 年 4 月，国体认证将公司名称变更为“北京国体世纪质量认证中心有限公司”，经营范围变更为“认证；技术检测；技术开发、技术转让、技术咨询、技术服务；会议服务；承办展览展示”，经营期限变更为长期，本次变更履行了以下程序：

2018 年 3 月 17 日，国体认证股东会做出决议，同意公司名称变更为“北京国体世纪质量认证中心有限公司”，同意经营范围变更为“认证；技术检测；技术开发、技术转让、技术咨询、技术服务；会议服务；承办展览展示”，同意公司经营期限变更为长期，同意修改公司章程或章程修正案。

2018 年 4 月 18 日，北京市工商行政管理局东城分局出具《名称变更通知》，核准国体认证名称变更为“北京国体世纪质量认证中心有限公司”。

2018 年 4 月 18 日，北京市工商行政管理局东城分局换发《营业执照》，国体认证公司名称变更为“北京国体世纪质量认证中心有限公司”，经营范围变更为“认证；技术检测；技术开发、技术转让、技术咨询、技术服务；会议服务；承办展览展示”，经营期限变更为长期。

截止本报告书签署日，国体认证的股东及股权结构情况如下：

序号	股东姓名	出资额（万元）	出资比例（%）
1	装备中心	800	40
2	国家体育总局体育科学研究所	540	27
3	华体集团	440	22
4	河北省质量检验协会	220	11
合计		2,000	100

### 3、产权控制关系

#### （1）国体认证产权控股关系

截止本报告书签署日，国体认证实际控制人为体育总局。

截止本报告书签署日，国体认证股权控制结构如下图所示：

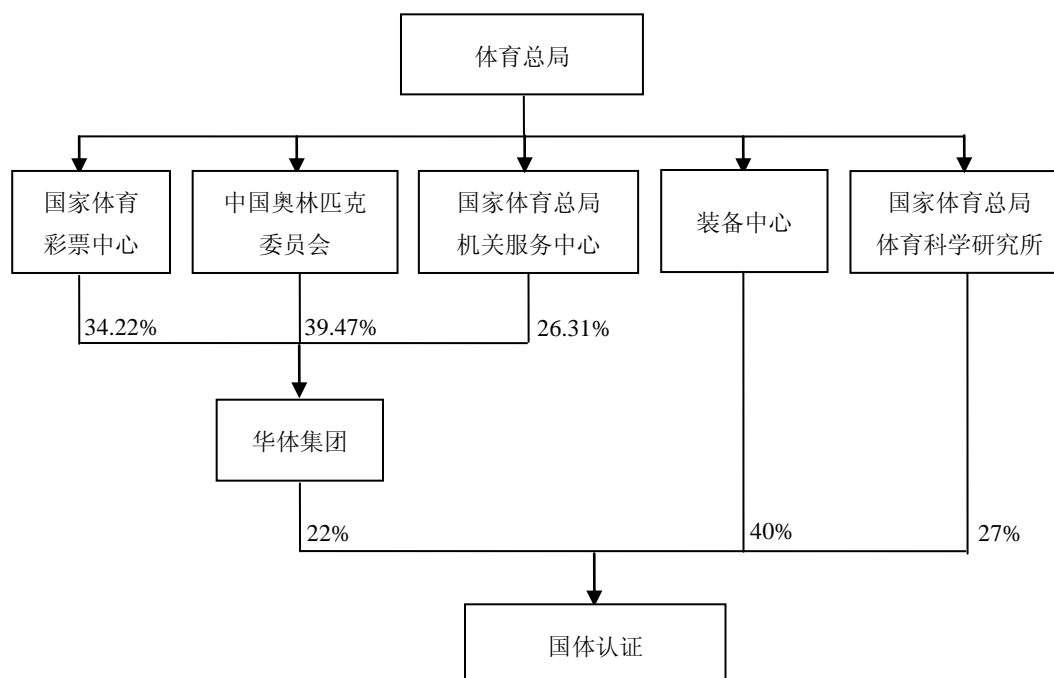

#### （2）国体认证章程中可能对本次交易产生影响的主要内容或其他相关投资协议、是否存在影响该资产独立性的协议或其他安排

截止本报告书签署日，国体认证章程中不存在可能对本次交易产生影响的主要内容，亦不存在可能对本次交易产生影响的相关投资协议。国体认证不存在让渡经营管理权、收益权等影响资产独立性的协议或其他安排。

#### （3）国体认证原高级管理人员的安排

本次交易后，国体认证原高管人员不存在特殊安排事宜，原则上仍沿用原有的管理机构和管理人员。若实际生产经营需要，将在遵守相关法律法规和国体认证公司章程的情况下进行调整。

#### 4、最近两年一期利润分配情况

报告期内，国体认证利润分配情况如下：

2016年1月16日，国体认证股东会作出决议，2015年分红金额为250.50万元。

2017年8月2日，国体认证股东会作出决议，同意本年分红金额为306.39万元。

2018年4月28日，国体认证股东会作出决议，同意2017年度利润分红金额为405.46万元。

## （二）主要参股公司基本情况

截止本报告书签署日，国体认证有一家参股公司南通国体认证。具体情况如下：

### 1、基本情况

公司名称	南通国体认证检测技术服务有限公司
法定代表人	张春强
成立日期	2018年03月06日
注册资本	3,000万元
公司类型	有限责任公司
住所	南通市港闸区永兴大道388号5幢
统一社会信用代码	91320600MA1W5KXC8A
经营范围	生产、经营企业的质量管理、体系评估、认证；商品质量检验、检测、认证、鉴定及相关技术服务；标准化服务；体育赛事管理；体育健康指导；会务服务。（依法须经批准的项目，经相关部门批准后方可开展经营活动）

### 2、经营发展情况

南通国体认证由国体认证、北京众泰天合健康科技有限公司、朱宝军于2018年3月6日共同出资设立，当前注册资本3,000万元，国体认证持股40%，北

京众泰天合健康科技有限公司持股 30%，朱宝军持股 30%。南通国体认证为国体认证的参股公司，国体认证对其不具有控制权。

南通国体认证计划主要经营体育产品检测业务，目前尚未实际开展生产经营活动。

### 3、股权结构及产权控制关系

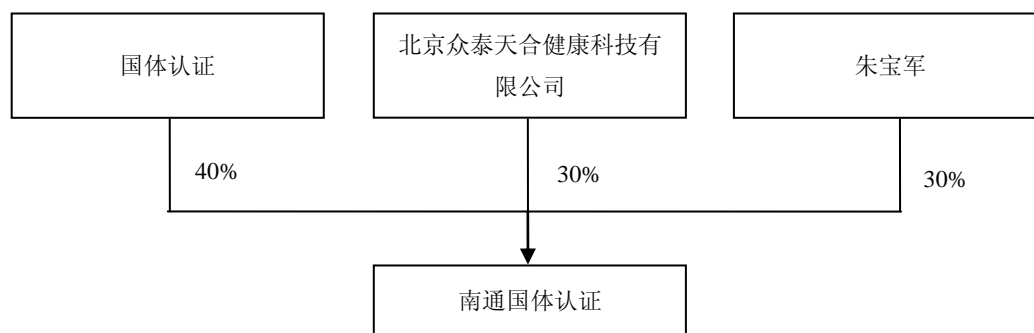

### 4、主要财务数据

资产负债表主要数据和财务指标

单位：元

项目	2018年6月30日
资产总额	8,057,821.39
负债总额	63,544.58
所有者权益	7,994,276.81
资产负债率	0.79%

利润表主要数据和财务指标

单位：元

项目	2018年6月30日
营业收入	69,905.64
营业利润	-5,723.19
利润总额	-5,723.19
净利润	-5,723.19

现金流量表主要数据和财务指标

单位：元

项目	2018年6月30日
----	------------

项目	2018年6月30日
经营活动产生的现金流量净额	-274,996.75
投资活动产生的现金流量净额	
筹资活动产生的现金流量净额	8,000,000.00
现金及现金等价物净增加额	7,725,003.25
期末现金及现金等价物余额	7,725,003.25

注：2018年1-6月财务数据未经审计

### （三）固定资产、无形资产、生产经营资质、对外担保、 主要负债情况等

#### 1、国体认证主要资产权属

##### （1）总资产情况

根据大华出具的大华审字[2018]0010172号《北京国体世纪质量认证中心有限公司审计报告》，截至2018年6月30日，国体认证主要资产情况如下：

单位：元

项目	金额	占比
<b>流动资产：</b>		
货币资金	49,058,351.91	65.79%
应收票据及应收账款	915,000.00	1.23%
预付款项	1,893,066.94	2.54%
其他应收款	352,518.71	0.47%
其他流动资产	20,000,000.00	26.82%
<b>流动资产合计</b>	<b>72,218,937.56</b>	<b>96.84%</b>
<b>非流动资产：</b>		
长期股权投资	1,997,710.72	2.68%
固定资产	259,199.06	0.35%
长期待摊费用	97,401.56	0.13%
<b>非流动资产合计</b>	<b>2,354,311.34</b>	<b>3.16%</b>
<b>资产合计</b>	<b>74,573,248.90</b>	<b>100.00%</b>

##### （2）固定资产情况

截至2018年6月30日，国体认证的固定资产主要包括运输设备、电子设备、办公设备等。固定资产具体情况分别如下：

单位：元

项目	原值	累计折旧	账面净值	成新率
----	----	------	------	-----

运输设备	870,740.59	827,203.56	43,537.03	5.00%
电子设备	666,342.07	450,680.04	215,662.03	32.37%
<b>合计</b>	<b>1,537,082.66</b>	<b>1,277,883.60</b>	<b>259,199.06</b>	<b>16.86%</b>

注：成新率=账面净值/账面原值

1) 房屋所有权

截止本报告书签署日，国体认证无自有房产。

2) 租赁物业

截止本报告书签署日，国体认证房屋租赁情况如下：

序号	承租方	出租方	租赁房屋地址	承租面积 (m <sup>2</sup> )	租赁期间	租金
1	国体认证	国家体育总局体育科学研究所	北京市东城区体育馆路11号国家体育总局体育科学研究所主楼五层	398.00	2016.06.01-2021.05.31	1,120,000 元/年
2	国体认证	国家体育总局体育科学研究所	北京市东城区体育馆路11号国家体育总局体育科学研究所东配楼一层	125.00	2016.05.01-2021.04.30	160,000 元/年

(3) 无形资产情况

1) 土地使用权

截止本报告书签署日，国体认证无土地使用权。

2) 商标

截止本报告书签署日，国体认证取得了1项《商标注册证》，情况如下：

注册人	商标图像	注册号	类别	核定服务项目	取得方式	有效期
国体认证		第7813431号	第42类	质量评估	原始取得	2011.02.21 - 2021.02.20

3) 软件著作权

截止本报告书签署日，国体认证取得了15项《计算机软件著作权登记证》

书》，具体情况如下：

序号	著作权人	软件名称	登记号	发证日期
1	国体认证	国体世纪体育产品认证业务受理系统 V1.0	2017SR521995	2017.09.18
2	国体认证	国体世纪室外健身器材二维码监管系统 V1.0	2017SR522006	2017.09.18
3	国体认证	国体世纪全民健身在线教育平台 V1.0	2017SR522603	2017.09.18
4	国体认证	国体世纪二维码手机 APP 软件 V1.0	2017SR522910	2017.09.18
5	国体认证	国体世纪飞行检查、器材检查管理系统 V1.0	2017SR522589	2017.09.18
6	国体认证	国体世纪认证产品服务平台 V1.0	2017SR522596	2017.09.18
7	国体认证	国体世纪企业诚信体系管理系统 V1.0	2017SR523044	2017.09.18
8	国体认证	国体世纪体育产品网上交易平台 V1.0	2017SR522000	2017.09.18
9	国体认证	国体世纪体育运动在线互动平台 V1.0	2017SR522675	2017.09.18
10	国体认证	国体世纪体育用品认证自动化 PC 端系统 V1.0	2017SR525983	2017.09.19
11	国体认证	国体世纪中标系统服务平台 V1.0	2017SR526937	2017.09.19
12	国体认证	国体世纪体育用品认证自动化移动端系统 V1.0	2017SR526720	2017.09.19
13	国体认证	国体世纪健身约吧软件 V1.0	2017SR526725	2017.09.19
14	国体认证	国体世纪人才智库管理系统 V1.0	2017SR526594	2017.09.19
15	国体认证	国体世纪体育服务认证管理系统 V1.0	2017SR536129	2017.09.21

#### 4) 网站域名

截止本报告书签署日，国体认证网站域名：“nsc.com.cn”已经在工信部备案（京 ICP 备 13030544 号-1）。

序号	主办单位名称	网站备案号	网站域名	网站首页网址	审核通过时间
1	北京国体世纪体育用品质量认证中心有限公司	京ICP备13030544号-1	nsc.com.cn	www.nsc.com.cn	2013.07.16

## 2、国体认证业务资质

截止本报告书签署日，国体认证取得以下业务资质：

(1) 2002 年 12 月 10 日，国体认证取得国家认证认可监督管理委员会颁发的《认证机构批准书》（批准号：CNCA-R-2002-099），有效期至 2018 年 12 月 10 日，认证业务范围中，产品认证的认证领域为纺织品、服装和皮革制

品；家具；其他未分类产品。2018年2月28日，国体认证认证业务范围增加服务认证，认证领域为娱乐、文化和体育服务。

(2) 2006年1月24日，国体认证首次取得中国合格评定国家认可委员会颁发的《产品认证机构认可证书》（注册号：CNAS C099-P），国体认证符合ISO/IEC 17065:2012《合格评定 产品、过程和服务认证机构要求》(CNAS-CC02)的要求，具备承担固定式健身器材、篮球架、室外健身器材、合成材料跑道面层认证服务的能力。有效期至2021年8月19日。

(3) 2017年12月6日，国体认证取得北京市科学技术委员会、北京市财政局、北京市国家税务局、北京市地方税务局联合颁发的《高新技术企业证书》（编号：GR201711005513），有效期为三年。

### 3、权利限制及其他情形

截止本报告书签署日，国体认证股权及相关资产权属清晰，不存在被冻结、查封或设定质押等限制或禁止转让的情形；不存在涉及未决诉讼、未决仲裁及司法强制执行等重大争议或者存在妨碍权属转移的其他情况。

### 4、对外担保情况

截止本报告书签署日，国体认证不存在对外担保的情况。

### 5、主要负债情况

根据大华出具的大华审字[2018]0010172号《北京国体世纪质量认证中心有限公司审计报告》，截至2018年6月30日，国体认证的主要负债情况如下：

单位：元

项目	金额	占比
<b>流动负债：</b>		
预收款项	6,178,300.00	62.83%
应交税费	1,885,831.32	19.18%
其他应付款	1,769,900.00	18.00%
<b>流动负债合计</b>	<b>9,834,031.32</b>	<b>100.00%</b>
<b>非流动负债：</b>		
<b>非流动负债合计</b>	-	-



负债合计	9,834,031.32	100.00%
------	--------------	---------

## （四）主营业务发展情况

### 1、主营业务

国体认证主营业务为体育用品认证及认证衍生服务。国体认证的认证业务范围包括室内健身器材、室外健身器材、笼式运动器材、拆装式游泳池、体质监测器材、竞技类器材、中小學生运动器材、冰雪运动器材、运动鞋、运动服、休闲娱乐康复器材、球类器材、场地面层产品、体育用人造草等体育用品认证等。

体育用品认证为国体认证对符合认证申请基本条件的认证申请方进行认证产品工厂质量保证能力审查以及产品一致性检查，在认证申请方满足建立和实施的管理体系符合认证标准/规范性文件要求，检验产品符合认证用技术标准的要求等批准认证资格的条件后，经国体认证评价合格并经批准审查评定后，向认证申请方颁发认证证书。

认证申请方通过认证之后，在认证证书的有效期内对获证组织的管理体系和产品质量进行监督。

认证衍生服务为国体认证接受客户委托，依据委托方招标文件技术要求或中标合同技术要求、相关中标产品国家/行业产品标准或技术要求、及国家相关法律法规要求，确认委托方招标采购的体育用品（出厂前或者安装后）是否符合相关要求，并出具报告。

根据国家统计局《国民经济行业分类》（GB/T4754-2017），国体认证属于“M 科学研究和技术服务”项下“74 专业技术服务业”项下“745 质检技术服务”项下“7455 认证认可服务”及“7459 其他质检技术服务”。根据《上市公司行业分类指引》（2012年修订），国体认证属于“M 科学研究和技术服务业”下的“74 专业技术服务业”。

### 2、标的资产行业监管体制、主要法律法规及行业政策

#### （1）行业主管部门及监管体制

##### 1) 主管部门

体育用品认证认可服务行业主管部门主要包括国家市场监督管理总局及其下属单位，国家体育总局及其下属单位。

#### ①国家市场监督管理总局及其下属单位

根据中共中央印发的《深化党和国家机构改革方案》以及第十三届全国人民代表大会第一次会审议通过的国务院机构改革方案，将国家工商行政管理总局的职责，国家质量监督检验检疫总局的职责，国家食品药品监督管理总局的职责，国家发展和改革委员会的价格监督检查与反垄断执法职责，商务部的经营者集中反垄断执法以及国务院反垄断委员会办公室等职责整合，组建国家市场监督管理总局，作为国务院直属机构。国家市场监督管理总局主要职责是，负责市场综合监督管理，统一登记市场主体并建立信息公示和共享机制，组织市场监管综合执法工作，承担反垄断统一执法，规范和维护市场秩序，组织实施质量强国战略，负责工业产品质量安全、食品安全、特种设备安全监管，统一管理计量标准、检验检测、认证认可工作等。认监委、国家标准化管理委员会职责划入国家市场监督管理总局，对外保留牌子。

认监委是国务院决定组建并授权，履行行政管理职能，统一管理、监督和综合协调全国认证认可工作的主管机构。国家标准化管理委员会是国务院授权的履行行政管理职能，统一管理全国标准化工作的主管机构。

中国合格评定国家认可委员会由认监委批准设立并授权的国家认可机构，统一负责对认证机构、实验室和检验机构等相关机构的认可工作。

#### ②国家体育总局及其下属单位

国家体育总局体育经济司负责统筹组织管理全国体育标准化工作，装备中心组织实施体育标准、标准制修订工作。国家体育总局各司局和直属事业单位分工管理本部门业务范围内的体育标准化工作，省、自治区、直辖市体育行政主管部门负责管理本行政区域内体育标准化工作。

#### 2) 行业自律组织

体育用品认证认可服务行业的自律组织主要包括中国认证认可协会及中国体育用品业联合会。

中国认证认可协会是由认证认可行业的认可机构、认证机构、认证培训机构、认证咨询机构、实验室、检测机构和部分获得认证的组织等单位会员和个人会员组成的非营利性、全国性的行业组织，为政府、行业、社会提供与认证认可行业相关的各种服务。

中国体育用品业联合会由中国境内以从事体育用品行业生产、流通、服务以及科研文教活动的各种所有制形式、各种业态的企业、事业单位和社会组织以及个人用户代表等自愿结成的全国性、行业性社会团体，主要任务是在行业中发挥沟通、组织、协调、自律和服务的作用。

### 3) 业务资质体系

认证机构需经认监委审批并下发《认证机构批准书》后方可开展认证工作并出具认证证书。

同时，国家鼓励检验机构和认证机构取得认可机构认可，以保证其检验认证能力符合相关国际基本准则和通用要求，并促进检验认证结果的国际互认。中国合格评定国家认可委员会是由认监委批准设立并授权的国家认可机构，认证机构获得认可委认可后，取得认可委颁发的《产品认证机构认可证书》。

## （2）行业主要法律法规及行业政策

### 1) 主要法律法规

行业法规	颁布机构	实施时间
《认证机构管理办法》	国家质检总局	2018.01.01
《体育标准化管理办法》	国家体育总局	2017.10.23
《认证证书和认证标志管理办法》	国家质检总局	2004.08.01
《中华人民共和国认证认可条例》	国务院	2003.11.01
《中华人民共和国产品质量法》	全国人民代表大会常务委员会	1993.09.01
《中华人民共和国标准化法实施条例》	国务院	1990.04.06
《中华人民共和国标准化法》	全国人民代表大会常务委员会	1989.04.01
《中华人民共和国计量法实施细则》	国家计量局	1987.02.01
《中华人民共和国计量法》	全国人民代表大会常务委员会	1986.07.01

### 2) 主要产业政策

① 《关于加强质量认证体系建设促进全面质量管理的意见》

2018年1月26日，国务院发布《关于加强质量认证体系建设促进全面质量管理的意见》（国发〔2018〕3号），提出加快推进检验检测认证机构整合，推动检验检测认证机构转企改制，与政府部门彻底脱钩。强化认证活动的第三方属性，健全市场化运行机制，完善政策保障，打破部门垄断和行业壁垒，尽快实现认证结果的互认通用。加快整合检验检测认证机构，培育一批操作规范、技术能力强、服务水平高、规模效益好、具有一定国际影响力的检验检测认证集团，推动检验检测认证服务业做强做优做大。

② 《关于开展质量提升行动的指导意见》

2017年9月5日，中共中央、国务院联合颁发《关于开展质量提升行动的指导意见》，主要目标为：到2020年，供给质量明显改善，供给体系更有效率，建设质量强国取得明显成效，质量总体水平显著提升，质量对提高全要素生产率和促进经济发展的贡献进一步增强，更好满足人民群众不断升级的消费需求。计量、标准、检验检测、认证认可等国家质量基础设施系统完整、高效运行，技术水平和服务能力进一步增强，国际竞争力明显提升，对科技进步、产业升级、社会治理、对外交往的支撑更加有力。

③ 《认证认可检验检测发展“十三五”规划》

2016年11月3日，质检总局、国家认监委、国家体育总局等32家部委联合印发《认证认可检验检测发展“十三五”规划》，围绕加快推进认证认可强国建设，提出“十三五”期间认证认可检验检测的主要发展目标是：认证认可检验检测服务能力显著增强，认证认可检验检测创新能力明显提升，认证认可检验检测行业治理日益完善，检验检测认证服务业实现较快增长，国际化水平迈上新的台阶，国家质量技术基础更加稳固。

④ 《关于加快发展自愿性产品认证工作的指导意见》

2015年11月26日，认监委发布《关于加快发展自愿性产品认证工作的指导意见》，提出到“十三五”末，基本形成发展充满活力、规范有效、服务作用凸显的自愿性产品认证工作局面；5-10年内，形成一批社会公信、有广泛影

响的自愿性产品认证品牌的目标。激发社会需求，培育壮大认证市场。

⑤《关于加快发展体育产业促进体育消费的若干意见》

2014年10月20日，国务院发布《关于加快发展体育产业促进体育消费的若干意见》（国发〔2014〕46号），提出要完善体育设施。各级政府要结合城镇化发展统筹规划体育设施建设，合理布点布局，重点建设一批便民利民的中小型体育场馆、公众健身活动中心、户外多功能球场、健身步道等场地设施。盘活存量资源，改造旧厂房、仓库、老旧商业设施等用于体育健身。鼓励社会力量建设小型化、多样化的活动场馆和健身设施，政府以购买服务等方式予以支持。在城市社区建设15分钟健身圈，新建社区的体育设施覆盖率达到100%。推进实施农民体育健身工程，在乡镇、行政村实现公共体育健身设施100%全覆盖。

⑥《关于进一步加强室外健身器材招标采购及配建管理工作的意见》及《室外健身器材配建管理办法》

2012年9月28日，体育总局发布《关于进一步加强室外健身器材招标采购及配建管理工作的意见》（体群字[2012]172号），对于政府采购的室外健身器材的相关意见如下：

“二、依法组织开展室外健身器材招标采购工作

（二）室外健身器材招标采购要严格按《中华人民共和国政府采购法》、《中华人民共和国招标投标法》、《中华人民共和国产品质量法》、《中华人民共和国标准化法》、《国务院办公厅关于进一步加强政府采购管理工作的意见》（国办发〔2009〕35号）等有关法律、法规和政策文件的规定进行，确保公开、公平、公正。

强制性国家标准 GB19272-2011《室外健身器材的安全通用要求》对器材的安全使用寿命、使用材料、结构等做出了规定，所招标采购的器材应符合这些规定，并通过经国家认可的室外健身器材质量认证机构的产品质量认证。”

2017年4月10日，体育总局发布《室外健身器材配建管理办法》（体群字[2017]61号），对于政府采购的室外健身器材认证的相关规定如下：

“第八条 所采购器材应符合下列要求：

……

（二）通过经国家认可的器材质量认证机构的产品质量认证；

……”

根据上述规定，各级政府体育主管部门用财政性资金采购室外健身器材需要通过经国家认可的器材质量认证机构的产品质量认证。

截止本报告书签署日，政府采购的室外健身器材需经国家认可的器材质量认证机构的产品质量认证，该项政策规定未发生重大变化。

截止本报告书签署日，在政府采购的室外健身器材质量认证领域，国体认证是国内主要的认证机构，政府采购市场的特点是对生产企业资质、产品质量及后续维护有着更为严格的要求，大部分公开招标项目会要求竞标的厂家所生产的产品须获得国体认证的认证证书。随着政府持续加强采购室外健身器材的质量管理，国体认证将依靠其在室外健身器材认证的优势地位，保持室外健身器材认证业务稳定发展。

### （3）主要竞争对手及竞争格局

截止本报告书签署日，国体认证所处行业为体育用品认证认可服务行业，是国内体育用品认证认可服务行业领先的认证机构，国体认证主要从事政府采购的室外健身器材的认证服务。鉴于政府对于室外健身器材采购的竞标企业资质、产品质量及后续维护有着更为严格的要求，大部分公开招标项目会要求竞标的厂家所生产的产品须获得国体认证的认证证书。截止本报告书签署日，国体认证在所处的政府采购的室外健身器材认证的细分行业领域面临的竞争较小。

### 3、主要服务的用途及报告期的变化情况

国体认证主营业务为体育用品认证及认证衍生服务。2016年度、2017年度及2018年1-6月，国体认证主营业务收入分别为29,019,810.74元、40,744,357.65元及22,819,329.91元。

### （1）体育用品认证

国体认证对体育用品认证为自愿性产品认证。国体认证作为独立第三方认证机构，对符合认证申请基本条件的认证申请方进行认证产品工厂质量保证能力审查以及产品一致性检查，在认证申请方满足建立和实施的管理体系符合认证标准/规范性文件要求，检验产品符合认证用技术标准的要求等批准认证资格的条件后，经国体认证评价合格并经批准审查评定后，向认证申请方颁发认证证书。

认证申请方通过认证之后，在认证证书的有效期内对获证组织的管理体系和产品质量进行监督。

国体认证的认证业务范围包括室内健身器材、室外健身器材、笼式运动器材、拆装式游泳池、体质监测器材、竞技类器材、中小學生运动器材、冰雪运动器材、运动鞋、运动服、休闲娱乐康复器材、球类器材、场地面层产品、体育用人造草等体育用品认证等。

### （2）认证衍生服务

认证衍生服务为国体认证接受客户委托，依据委托方招标文件技术要求或中标合同技术要求、相关中标产品国家/行业产品标准或技术要求、及国家相关法律法规要求，确认委托方招标采购的体育用品（出厂前或者安装后）是否符合相关要求，并出具报告。

## 4、工艺流程

国体认证的认证模式为“型式试验+初始工厂检查+获证后监督”。国体认证对申请方的管理体系进行初次检查，按产品认证通用实施规则及专项产品认证实施细则进行产品一致性检查，经过评定，确认是否批准认证；通过认证之后，在认证证书的有效期内对获证组织的管理体系和产品质量进行监督，其中包括按期进行监督检查和产品一致性检查，确认获证产品是否持续满足认证要求。

认证过程流程图如下所示：

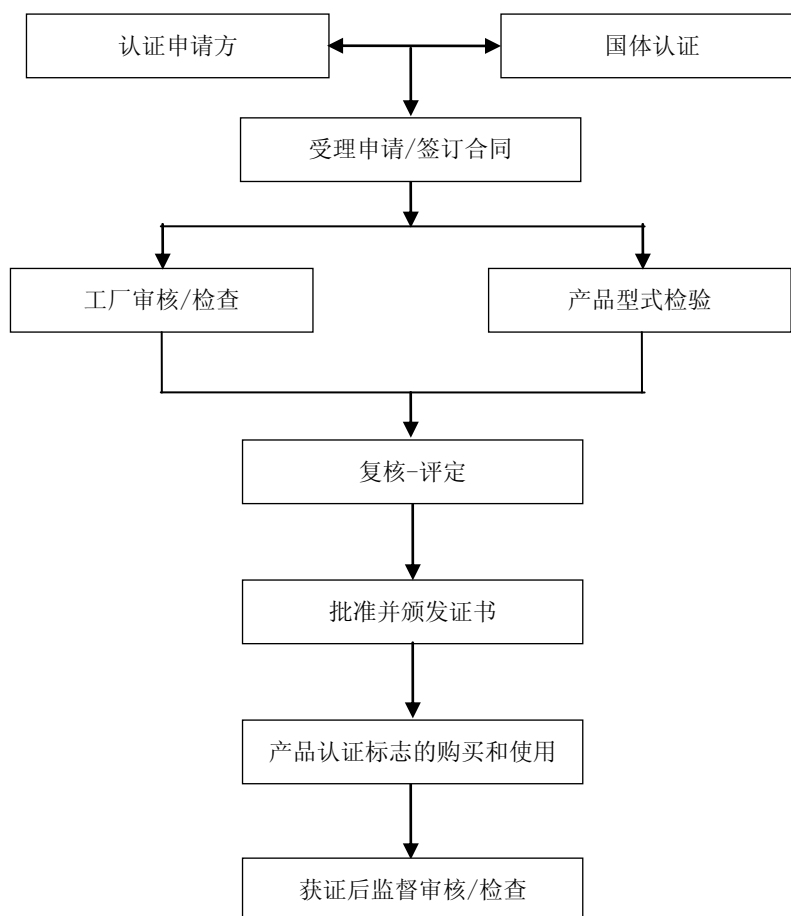

国体认证的认证衍生服务业务流程为接受客户委托之后，对客户指定的体育器材进行抽样检验，根据样本的检验结果来判定该批次是否合格，根据检验结果向委托方出具报告。

认证衍生服务过程流程图如下所示：



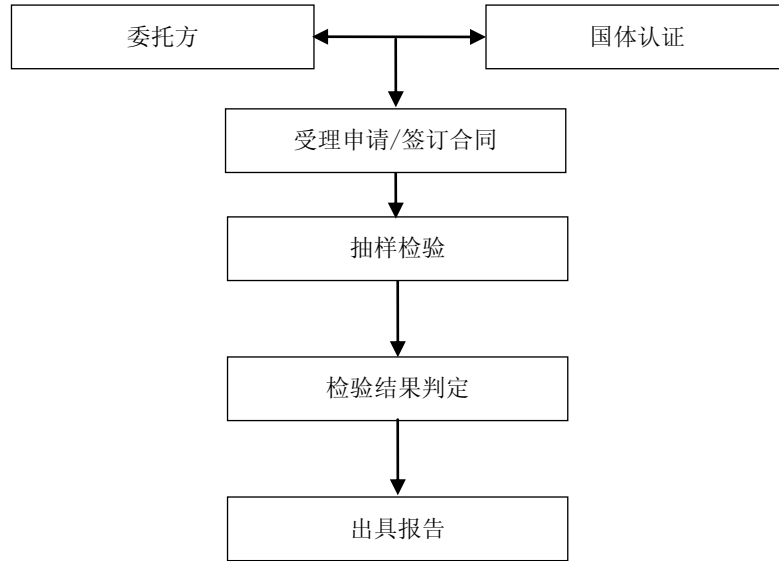

## 5、经营模式

### （1）采购模式

国体认证的采购主要为日常经营所需的办公用品与电脑耗材，根据公司《固定资产管理办法》，固定资产购置实行预算管理。固定资产的购置应根据实际工作需要，本着合理、节约的原则，在年末由中心各部门编制本部门下一年度固定资产购置预算，经中心领导批准后生效。批准后的预算作为当年的固定资产购置依据。

固定资产的购置，由使用部门提出申请，在预算控制额度内履行审批手续后，由综合部统一办理；综合部负责固定资产购买、建账及发放登记。固定资产购置过程中，各部门如有特殊需求，应及时与综合部沟通，或共同参与购置工作。

### （2）运营模式

国体认证建立了较为完善的流程管理系统，业务流程包括客户接洽、业务受理、认证实施、报告/证书出具与发放、获证后的监督。各流程有严格的管理控制和记录，从而保证任务和责任清晰的落实到个人，提高工作效率。

### （3）销售模式

#### 1) 销售模式基本情况

国家体育总局于 2012 年 9 月 28 日发布了《关于进一步加强室外健身器材招标采购及配建管理工作的意见》（体群字[2012]172 号），于 2017 年 4 月 10 日发布了《室外健身器材配建管理办法》（体群字[2017]61 号），对政府招标采购的室外健身器材的产品质量认证提出意见及进行规范，政府招标采购的室外健身器材应通过经国家认可的室外健身器材质量认证机构的产品质量认证。

国体认证提供的认证服务为自愿性认证服务，并非强制性认证(CCC 认证)，国体认证通过自主市场开发来获得订单。国体认证通过设立业务部，负责认证业务的宣传和开拓工作，依靠国体认证的品牌影响力及服务质量，提升市场对认证结果的采信力度。通过国体认证的宣传和开拓，大部分计划投标政府采购室外健身器材的体育用品生产企业，会向国体认证申请对其生产的相关室外健身器材进行认证。国体认证受理认证申请并与申请企业签订业务合同。

#### （4）定价模式

根据《国家发展改革委关于放开部分专业服务收费标准有关问题的通知》（发改价格[2014]1437 号），自 2014 年 8 月 1 日起，放开自愿性产品认证收费标准，具体由供需双方依据服务质量、成本和市场供求状况协商确定。

国体认证制定了《室外健身器材产品认证收费管理规定》与《产品认证收费管理规定》，对认证业务的收费标准进行了规定。认证业务收费类型主要包括申请费、审核费、批准与注册费（含证书费）、年金（含标志使用费）、更换证书费、首次标准确认费等，具体收费情况如下：

##### 1) 室外健身器材产品认证收费标准

序号	收费项目	收费标准	备注
1	申请费	1,000 元/单元	初次认证、扩大认证领域，扩大认证范围的申请收取申请费
2	审核费	3,000 元/人日	初次认证、获证后监督的现场审核（包括多现场）以及申请变更和扩大认证领域，扩大认证范围审核所发生的费用
3	批准与注册费（含证书费）	3,000 元/单元	注册费包括初次认证、扩项的认证注册
4	年金（含标志使用费）	4,000-8,000 元/单元	固定类器材年金 4,000 元/单元，活动类器材、篮球架 8,000 元/单元。年金每年交纳一次。
5	更换/增加证书费	100 元/张	

6	产品质量检验费由检验机构按国家规定标准收取
---	-----------------------

注：人日为计算认证审核工时的单位，人日数包括资料完整性评审、文件资料的综合评审、现场审核/检查和最终评审的时间；不包括路途时间。

## 2) 除室外健身器材产品外认证收费标准

单位：元

序号	收费项目	收费标准	备注
1	申请费	$1,000+200 \times (m-1)$	初次认证、扩大认证领域的申请收取申请费
2	审核费	$3,000 \times$ 人日数	初审、监督的现场审核（包括多现场）以及申请组织变更和扩大认证领域，扩大认证范围审核所发生的费用
3	批准与注册费（含证书费）	$2,000+1,000 \times (m-1)$	注册费涉及初次认证、组织变更和扩大认证业务领域的认证注册，并对不同的认证业务领域分别收取注册费
4	年金（含标志使用费）	$3,000+1,000 \times (m-1)$	年金每年交纳一次。
5	（监督）审核（检查）费	$3,000 \times$ 人日数	
6	更换/增加证书费	100 元/张	
7	产品质量检验费由检验机构按国家规定标准收取		
8	首次标准确认费视具体情况确定，首次标准确认费为未制定认证实施细则的产品首次制定认证实施细则所发生的费用。		

注 1：人日为计算认证审核工时的单位，人日数包括文件评审、审核组专业知识的准备、现场审核/检查和最终报告的时间；不包括路途时间。

注 2：m 为产品认证单元数

### （5）盈利模式

国体认证主营业务为体育用品认证及认证衍生服务。国体认证收入主要为通过对申请认证的企业的初次认证、获证后的监督以及申请组织变更和扩大认证领域，扩大认证范围等业务所收取的申请费、审核费、批准与注册费（含证书费）、年金（含标志使用费）、更换证书费、首次标准确认费等，接受客户委托确认体育用品出厂前或安装后是否符合相关要求并出具报告，收取相关费用。

### （6）结算模式

国体认证的采购主要为日常经营所需的办公用品与电脑耗材，国体认证通

过公开市场购买，结算模式一般为现款现货。

国体认证对初次认证的企业主要采取先付费后认证的结算模式，申请人向国体认证提出申请产品认证时，一次性支付认证费。获证组织在交付监督审核费的同时支付年金。更换证书费在领取新证书时支付。

## 6、主要服务的收入情况

### （1）营业收入构成情况

最近两年及一期，国体认证的主要业务为体育用品认证及认证衍生服务。2016年度、2017年度及2018年1-6月，国体认证营业收入分别为29,347,196.59元、40,744,357.65元及22,829,583.55元。

报告期内国体认证营业收入构成情况如下表所示：

项目	2018年1-6月		2017年度		2016年度	
	金额（元）	比例	金额（元）	比例	金额（元）	比例
主营业务收入	22,819,329.91	99.96%	40,744,357.65	100.00%	29,019,810.74	98.88%
其他业务收入	10,253.64	0.04%	-	-	327,385.85	1.12%
合计	<b>22,829,583.55</b>	<b>100.00%</b>	<b>40,744,357.65</b>	<b>100.00%</b>	<b>29,347,196.59</b>	<b>100.00%</b>

注：以上数据已经审计。

报告期内，国体认证主营业务突出，经营状况稳定良好。截止2018年6月30日，国体认证合计颁发5,146张认证证书。

国体认证主营业务为体育用品认证及认证衍生服务。

体育用品认证为国体认证对符合认证申请基本条件的认证申请方进行认证产品工厂质量保证能力审查及产品一致性检查，在认证申请方满足建立和实施的管理体系符合认证标准/规范性文件要求，检验产品符合认证用技术标准的要求等批准认证资格的条件后，经国体认证评价合格并经批准审查评定后，向认证申请方颁发认证证书。认证申请方通过认证之后，国体认证在认证证书的有效期内对获证组织的管理体系和产品质量进行监督。

认证衍生服务为国体认证接受客户委托，依据委托方招标文件技术要求或中标合同技术要求、相关中标产品国家/行业产品标准或技术要求、及国家相关

法律法规要求，确认委托方招标采购的体育用品（出厂前或者安装后）是否符合相关要求，并出具报告。

报告期内，国体认证体育用品认证及认证衍生服务的营业收入、营业成本、毛利及前五大客户及对应销售金额情况如下：

1) 国体认证报告期内主要服务的营业收入、营业成本及毛利

国体认证主营业务为体育用品认证及认证衍生服务。报告期内，国体认证体育用品认证及认证衍生服务的营业收入、营业成本及毛利如下：

①主要服务收入情况

单位：元

服务类别	2018年1-6月	2017年度	2016年度
体育用品认证及认证衍生服务	22,819,329.91	40,744,357.65	29,019,810.74

②主要服务成本情况

单位：元

服务类别	2018年1-6月	2017年度	2016年度
体育用品认证及认证衍生服务	2,533,622.57	3,548,700.80	2,602,522.92

③主要服务毛利情况

服务类别	2018年1-6月	2017年度	2016年度
体育用品认证及认证衍生服务	20,285,707.34	37,195,656.85	26,417,287.82

注：毛利=主营业务收入-主营业务成本

(2) 对主要客户销售情况

报告期内，国体认证的体育用品认证及认证衍生服务业务前五大客户及对应销售金额情况如下：

时间	客户	销售金额（元）	占营业收入的百分比
2018年1-6月	南通铁人运动用品有限公司	1,659,575.47	7.27%
	山西澳瑞特健康产业股份有限公司	1,534,245.28	6.72%
	深圳市好家庭实业有限公司	1,353,622.64	5.93%
	舒华体育股份有限公司	1,280,283.02	5.61%
	武汉昊康健身器材有限公司	1,157,830.19	5.07%

	合计	6,985,556.60	30.60%
2017 年度	深圳市好家庭实业有限公司	2,027,169.81	4.98%
	青岛英派斯健康科技股份有限公司	1,867,452.83	4.58%
	山西澳瑞特健康产业股份有限公司	1,553,396.23	3.81%
	武汉昊康健身器材有限公司	1,418,301.89	3.48%
	沧州鑫龙教学设备制造股份有限公司	1,363,584.91	3.35%
	合计	8,229,905.67	20.20%
2016 年度	舒华体育股份有限公司	1,588,679.25	5.41%
	南通铁人运动用品有限公司	1,464,056.60	4.99%
	山东世纪星文体器材有限公司	1,457,547.17	4.97%
	北京奥康达体育产业股份有限公司	1,314,905.66	4.48%
	天津市春华校园体育设施有限公司	1,198,584.91	4.08%
	合计	7,023,773.59	23.93%

报告期内，国体认证向前五名客户合计的销售金额分别占当期营业收入的比例分别为 23.93%、20.20%和 30.60%。报告期内，国体认证不存在向单个客户的销售比例超过总额的 50%或严重依赖于少数客户的情形。

报告期内，国体认证各期前五名客户与国体认证董事、监事、高级管理人员、核心技术人员、主要关联方及持股 5%以上股份的股东不存在关联关系。

## 7、主要产品采购情况

国体认证为客户提供体育用品认证及认证衍生服务，主要生产成本为员工工资，在经营过程中主要采购的产品或服务为房租、审核资质认可费等，不涉及原材料采购。

报告期内，国体认证向前五名供应商的采购金额及占采购总额的比例如下：

年份	序号	供应商名称	采购金额（元）	占总采购金额比例
2018 年 1-6 月	1	国家体育总局体育科学研究所	609,523.89	29.34%
	2	中国合格评定国家认可中心	207,520.76	9.99%
	3	密苑（张家口）旅游胜地有限公司云顶大酒店	142,034.84	4.81%
	4	北京知行博艺会展有限公司	78,867.92	3.80%
	5	北京天达共和律师事务所	56,603.77	2.73%

	前五名供应商合计		1,052,516.34	50.67%
2017年	1	国家体育总局体育科学研究所	1,218,987.64	27.39%
	2	中国合格评定国家认可中心	194,679.47	4.37%
	3	北京亿维宏科科技有限公司	174,757.28	3.93%
	4	中国体育用品业联合会	149,433.96	3.36%
	5	禹州市瑞丰钧窑	139,000.00	3.12%
	前五名供应商合计		1,876,858.35	42.17%
2016年	1	国家体育总局体育科学研究所	723,809.56	16.89%
	2	安踏体育用品集团有限公司	244,487.18	5.71%
	3	中国合格评定国家认可中心	172,234.15	4.02%
	4	北京世纪大业印刷技术有限公司	138,000.00	3.22%
	5	东华网络股份有限公司	83,396.22	1.95%
	前五名供应商合计		1,361,927.11	31.78%

报告期内，国体认证向前五名供应商合计的采购金额分别占当期总采购金额的比例分别为 31.78%、42.17%和 50.67%。报告期内，国体认证不存在向单个供应商的采购比例超过总额的 50%或严重依赖于少数供应商的情形。

报告期内，除国家体育总局体育科学研究所为国体认证的关联方外，国体认证各期前五名供应商与国体认证董事、监事、高级管理人员、核心技术人员、主要关联方及持股 5%以上股份的股东不存在关联关系。

## 8、环境保护及安全生产

国体认证从事体育用品认证及认证衍生服务，经营过程中不存在高危险、重污染等情况。

根据对北京市环境保护局等网站的公开网络查询结果，报告期内未发现国体认证存在因违反环境保护的法律法规而受到环保部门行政处罚的情形。

## 9、质量控制情况

国体认证依据《中华人民共和国产品质量法》、《中华人民共和国认证认可条例》、CNAS-CC02《产品、过程和服务认证机构要求》等法律法规及行业标准制定了国体认证《质量手册》、《公正性、风险、能力分析控制程序》、

《认证证书和标志控制程序》、《产品认证检查、审核控制程序》等一系列质量控制规范文件，并在实际业务开展过程中严格履行质量控制程序。

根据国体认证出具的说明，近两年国体认证未发生质量纠纷的情形。

## 10、研发及核心技术情况

国体认证设置技术部，主要负责组织标准确认，建立认证产品标准目录，制定有关的技术要求，实施认证实施规则的制定修订工作等。截止本报告书出具日，国体认证共公布 36 项体育用品产品认证实施细则。2017 年 12 月 6 日，国体认证取得北京市科学技术委员会、北京市财政局、北京市国家税务局、北京市地方税务局联合颁发的《高新技术企业证书》。

## 11、报告期核心技术人员特点分析及变动情况

报告期内，国体认证未出现核心技术人员流失及其他重大变动情况。

### （1）国体认证核心技术人员基本情况

报告期内，国体认证核心技术人员基本情况如下表所示：

序号	姓名	教育背景	近五年工作经历	主要职责或技术优势
1	袁义龙	本科	2012.3 至今 国体认证	负责技术部、业务部管理工作。国家标准起草人；高级检查员。获国家质检总局和国标委共同颁发的“中国标准创新贡献奖”
2	窦军社	大专	2010.12 至今 国体认证	负责产品认证评定工作、审核部管理工作。国家标准起草人；高级检查员。
3	王萍	本科	2015.7 至今 国体认证 1989.12-2015.6 北京北方长城光电仪器有限公司	负责国体认证中心综合管理工作。高级工程师；产品检查员。
4	王俊清	大专	2009.3 至今 国体认证	负责业务部管理工作。产品检查员；国体认证中心技术委员会委员。
5	李政旗	本科	2011.6 至今 国体认证	负责组织实施产品认证工作，审核员、检查员专业能的评定工作。高级检查员。
6	成剑铭	本科	2009.6 至今 国体认证	负责技术部管理工作。高级检查员。
7	奚晓刚	大专	2004.10 至今 国体认证	负责审核二部管理工作。国家标



				准起草人，高级检查员
8	苏光	本科	2016.3 至今 国体认证 2015.6-2016.2 北京科诚中 业汽车零部件制造有限公司 2010.7-2015.5 北京佩特来 电器有限公司	负责与产品认证有关检验工作的 管理与协调，实施认证实施规则 的制定修订工作。 产品检查员。
9	张秀红	本科	2016.3 至今 国体认证 2010.7-2016.3 北京阿奇夏 米尔工业电子有限公司	负责产品认证有关检验工作的管 理和协调，实施认证实施细则的 规定修订工作。 产品检查员。

## （2）核心技术人员变动情况

报告期内，国体认证核心技术人员未发生离职情况，研发技术团队人员较为稳定。

## （五）最近两年一期的主要财务数据

根据大华出具的审计报告，国体认证最近两年一期经审计的合并口径主要财务数据如下：

### 1、资产负债表主要数据

单位：元

项目	2018年6月30日	2017年12月31日	2016年12月31日
流动资产	72,218,937.56	65,347,989.99	45,570,828.77
非流动资产	2,354,311.34	432,373.70	508,239.97
<b>资产总计</b>	<b>74,573,248.90</b>	<b>65,780,363.69</b>	<b>46,079,068.74</b>
流动负债	9,834,031.32	9,516,944.15	10,138,712.09
非流动负债	-	-	-
<b>负债合计</b>	<b>9,834,031.32</b>	<b>9,516,944.15</b>	<b>10,138,712.09</b>
<b>所有者权益合计</b>	<b>64,739,217.58</b>	<b>56,263,419.54</b>	<b>35,940,356.65</b>

### 2、利润表主要数据

单位：元

项目	2018年1-6月	2017年度	2016年度
营业收入	22,829,583.55	40,744,357.65	29,347,196.59
营业成本	2,533,622.57	3,548,700.80	2,602,522.92
营业利润	14,891,076.33	27,263,643.82	18,653,751.19
利润总额	14,832,146.35	27,252,623.42	18,546,565.14

净利润	12,530,446.18	23,386,962.89	13,878,201.26
扣除非经常性损益后的净利润	12,589,376.16	23,396,330.23	13,958,590.80

### 3、现金流量表主要数据

项目	2018年1-6月	2017年	2016年
经营活动产生的现金流量净额	9,786,567.04	22,653,278.97	16,767,908.74
投资活动产生的现金流量净额	-2,582,200.11	-20,125,277.79	-145,250.81
筹资活动产生的现金流量净额	-2,958,766.85	-2,726,900.00	-2,505,000.00
现金及现金等价物净增加额	4,245,600.08	-198,898.82	14,117,657.93
期末现金及现金等价物余额	49,058,351.91	44,812,751.83	45,011,650.65

### 4、主要财务指标

项目	2018年6月30日 /2018年1-6月	2017年12月31日/2017 年度	2016年12月31日/2016 年度
资产负债率	13.19%	14.47%	22.00%
流动比率（倍）	7.34	6.87	4.49
销售毛利率	88.90%	91.29%	91.03%
销售净利率	54.91%	57.40%	47.82%

注：1、资产负债率=负债合计/资产总计；2、流动比率=流动资产/流动负债；3、销售毛利率=（主营业务收入-主营业务成本）/主营业务收入；4、销售净利率=净利润/主营业务收入

### 5、非经常性损益构成

单位：元

项目	2018年1-6月	2017年度	2016年度
非流动性资产处置损益，包括已计提资产减值准备的冲销部分	-	-12,094.00	-
除上述各项之外的其他营业外收入和支出	-58,929.98	1,073.60	-107,186.05
小计	-	-11,020.40	-107,186.05
减：所得税费用（所得税费用减少以“-”表示）	-	-1,653.06	-26,796.51
非经常性损益净额	-58,929.98	-9,367.34	-80,389.54
净利润	12,530,446.18	23,386,962.89	13,878,201.26
非经常性损益净额绝对值占净利润比重	0.47%	0.04%	0.58%

国体认证的非经常性损益主要为固定资产处置损失、对外捐赠及滞纳金，金额较小，对经营业绩不存在显著影响。

## （六）出资及合法存续情况

### 1、国体认证不存在出资不实或影响其合法存续的情况

根据国体认证的工商登记文件，国体认证自成立以来，历次增加注册资本均依法上报工商管理部门并获得相应批准，主体资格合法、有效。截止本报告书签署日，国体认证经营合法合规，不存在出资不实或者影响其合法存续的情形。

根据华体集团出具的《关于资产权属的承诺函》，承诺：除华安认证外其他标的资产认缴的注册资本已全部缴足。承诺人已按照标的资产公司章程的规定足额缴纳现阶段应当缴纳的出资额，不存在违反标的资产公司章程及《公司法》规定未按期足额缴纳出资的情形，不存在出资不实或影响标的资产合法存续的情形。根据装备中心出具的《关于资产权属的承诺函》，承诺：标的公司为依法设立并有效存续的有限责任公司。作为标的公司股东，承诺人已依法承担了股东的义务及责任，认缴的注册资本已全部缴足，不存在出资不实、抽逃出资或者影响其合法存续的情况。

## **2、本次股权转让前置条件的取得情况**

2018年6月，国体认证2018年临时股东会作出决议，同意中体产业拟通过非公开发行股份及支付现金的方式购买华体集团、装备中心持有的国体认证股权；同意在向中体产业转让所持公司股权的过程中，自愿放弃对相应股权的优先购买权。

## **（七）最近三年股权转让、增资或改制相关的资产评估或估值情况**

国体认证最近三年不存在股权转让、增资或改制涉及评估或估值的情形。

## **（八）最近十二个月内所进行的重大资产收购出售事项**

最近十二个月内，国体认证不存在重大资产收购出售事项。

## **（九）未决诉讼、非经营性资金占用、为关联方提供担保等情况**

### **1、未决诉讼、仲裁及行政处罚**

截止本报告书签署日，国体认证不存在重大未决诉讼、仲裁情形。

根据国体认证提供的承诺及确认函、国体认证主管工商、税务、住房公积金管理中心等政府机关出具的证明，并经查询相关政府部门网站、信用中国（<http://www.creditchina.gov.cn/>）、国家企业信用信息公示系统（<http://www.gsxt.gov.cn>），国体认证报告期内没有因违反有关法律法规而受到对本次交易构成重大不利影响的重大行政处罚的情形。

## **2、关联方非经营性资金占用情况**

截止本报告书签署日，国体认证不存在资金被关联方非经营性占用的情况。

## **3、为关联方提供担保的情况**

截止本报告书签署日，国体认证不存在为关联方提供担保的情况。

## **（十）交易标的涉及的立项、环保、行业准入、用地、规划、施工建设等相关报批情况**

本次交易标的为国体认证 62% 股权，不涉及立项、环保、行业准入、用地、规划、施工建设等相关报批情况。

## **（十一）交易标的涉及的资产许可使用情况**

截止本报告书签署日，国体认证不存在不存在许可他人或被他人许可使用资产的情况。

## **（十二）交易涉及的债权债务转移情况**

本次重组完成后，国体认证将成为中体产业的控股子公司，仍为独立存续的法律主体，国体认证的债权债务仍由其自身享有或承担，不涉及债权债务的转移。

## **（十三）标的公司会计政策及相关会计处理**

### **1、收入成本的确认原则和计量方法**

#### **（1）销售商品收入确认时间的具体判断标准**

国体认证已将商品所有权上的主要风险和报酬转移给购买方；国体认证既没有保留与所有权相联系的继续管理权，也没有对已售出的商品实施有效控制；收入的金额能够可靠地计量；相关的经济利益很可能流入企业；相关的已发生或将发生的成本能够可靠地计量时，确认商品销售收入实现。

合同或协议价款的收取采用递延方式，实质上具有融资性质的，按照应收的合同或协议价款的公允价值确定销售商品收入金额。

## **（2）确认让渡资产使用权收入的依据**

与交易相关的经济利益很可能流入企业，收入的金额能够可靠地计量时，分别下列情况确定让渡资产使用权收入金额：

1) 利息收入金额，按照他人使用本企业货币资金的时间和实际利率计算确定；

2) 使用费收入金额，按照有关合同或协议约定的收费时间和方法计算确定。

## **（3）提供劳务收入的确认依据和方法**

在资产负债表日提供劳务交易的结果能够可靠估计的，采用完工百分比法确认提供劳务收入。提供劳务交易的完工进度，依据已完工作的测量确定。

提供劳务交易的结果能够可靠估计，是指同时满足下列条件：

1) 收入的金额能够可靠地计量；

2) 相关的经济利益很可能流入企业；

3) 交易的完工进度能够可靠地确定；

4) 交易中已发生和将发生的成本能够可靠地计量。

按照已收或应收的合同或协议价款确定提供劳务收入总额，但已收或应收的合同或协议价款不公允的除外。资产负债表日按照提供劳务收入总额乘以完工进度扣除以前会计期间累计已确认提供劳务收入后的金额，确认当期提供劳务收入；同时，按照提供劳务估计总成本乘以完工进度扣除以前会计期间累计已确认劳务成本后的金额，结转当期劳务成本。

在资产负债表日提供劳务交易结果不能够可靠估计的，分别下列情况处理：

1) 已经发生的劳务成本预计能够得到补偿的，按照已经发生的劳务成本金额确认提供劳务收入，并按相同金额结转劳务成本；

2) 已经发生的劳务成本预计不能够得到补偿的，将已经发生的劳务成本计入当期损益，不确认提供劳务收入。

国体认证与其他企业签订的合同或协议包括销售商品和提供劳务时，销售商品部分和提供劳务部分能够区分且能够单独计量的，将销售商品的部分作为销售商品处理，将提供劳务的部分作为提供劳务处理。销售商品部分和提供劳务部分不能够区分，或虽能区分但不能够单独计量的，将销售商品部分和提供劳务部分全部作为销售商品处理。

#### **（4）具体确认原则**

##### **1) 认证服务收入**

对客户的工厂及产品是否符合认证的标准进行准确、公正的评定，并签发产品认证证书或产品认证证书确认函。具体体现为：认证服务按照签发产品认证证书或产品认证证书确认函的时间确认收入。

##### **2) 认证衍生服务收入**

国体认证完成认证衍生服务并出具报告。具体体现为：认证衍生服务按照签发报告的时间确认收入。

#### **2、标的公司会计政策和会计估计与同行业的比较**

国体认证主要会计政策和会计估计与同行业公司不存在重大差异。

#### **3、财务报表编制基础，确定合并报表时的重大判断和假设，合并财务报表范围、变化情况及变化原因**

##### **（1）财务报表编制基础**

##### **1) 财务报表的编制基础**

国体认证以持续经营为基础，根据实际发生的交易和事项，按照财政部颁布的《企业会计准则——基本准则》和具体企业会计准则、企业会计准则应用指南、企业会计准则解释及其他相关规定（以下合称“企业会计准则”）进行确认和计量，在此基础上，结合中国证券监督管理委员会《公开发行证券的公司信息披露编报规则第15号——财务报告的一般规定》（2014年修订）的规定，编制财务报表。

## 2) 持续经营

国体认证对报告期末起12个月的持续经营能力进行了评价，未发现对持续经营能力产生重大怀疑的事项或情况。因此，财务报表系在持续经营假设的基础上编制。

### (2) 合并财务报表范围

报告期内，国体认证无纳入合并财务报表范围的子公司。

## 4、报告期资产转移剥离调整情况

报告期内，国体认证不存在资产转移、剥离和调整情况。

## 5、会计政策或会计估计与上市公司的差异

国体认证会计政策和会计估计与上市公司不存在重大差异。

## 6、行业特殊的会计处理政策

国体认证所处行业无特殊会计处理政策。

# 四、华安认证100%股权

## (一) 拟购买资产的基本情况

### 1、基本信息

公司名称	北京华安联合认证检测中心有限公司
法定代表人	许方杰
成立日期	2005年12月07日
经营期限至	2035年12月06日
注册资本	500万元

公司类型	其他有限责任公司
住所	北京市房山区城关街道顾八路1区1号-V328
统一社会信用代码	91110111783215197R
经营范围	认证；技术服务、技术培训、技术检测。（企业依法自主选择经营项目，开展经营活动；依法须经批准的项目，经相关部门批准后依批准的内容开展经营活动；不得从事本市产业政策禁止和限制类项目的经营活动。）

## 2、历史沿革

### （1）2005年12月，公司设立

2005年12月，华体集团、华体物业共同设立了华安认证，本次设立履行了以下程序：

2005年8月24日，北京市工商行政管理局核发（京房）企名预核（内）字[2005]第11885796号《企业名称预先核准通知书》，核准名称为：北京华安联合认证中心有限公司。

2005年8月25日，体育总局向认监委报送《关于设立北京华安联合认证中心有限公司的意见函》（体经济字[2005]463号），经有关专家论证，华安认证筹备组已完成了认监委规定的申请文件的编制及国家工商行政管理总局名称预核准等工作，已具备开展体育服务认证工作的条件，请予审批。

2005年11月16日，认监委下发《认证机构设立批准通知书》（CNCA-R-2005-141），准予华体集团、华体物业出资设立华安认证，注册资金为人民币300万元，其中华体集团出资285万元，华体物业出资15万元。注册地为北京，核定经营范围为认证。

2005年11月23日，北京市工商行政管理局下发《企业名称延期通知书》，核准登记号为11885796的企业名称的有效期延长至2006年2月23日。

2005年12月6日，华体集团、华体物业签署华体认证公司章程。

2005年12月7日，北京市工商行政管理局核发《企业法人营业执照》。

华安认证设立时的股权结构如下：

序号	股东姓名	出资额（万元）	出资比例（%）
1	华体集团	285	95



2	华体物业	15	5
合计		300	100.00

## （2）2009年11月，公司名称及经营范围变更

2009年11月，华安认证将公司名称变更为“北京华安联合认证检测中心有限公司”，经营范围变更为“认证、技术检测、技术服务、技术培训”，本次变更履行了以下程序：

2009年10月19日，北京市工商行政管理局房山分局出具《企业名称变更核准通知书》，核准华安认证名称变更为“北京华安联合认证检测中心有限公司”。

2009年11月17日，华安认证第三届第三次股东会做出决议，同意公司名称变更为“北京华安联合认证检测中心有限公司”，同意经营范围变更为“认证、技术检测、技术服务、技术培训”，同意公司的章程修正案。

2009年11月27日，北京市工商行政管理局换发《营业执照》。

## （3）2018年3月，注册资本增至500万元

2018年3月，华安认证注册资本增至500万元，本次变更履行了以下程序：

2018年2月24日，华安认证作出股东会决议，同意注册资本变更为500万元，变更后的出资情况为：股东华体物业出资25万，华体集团出资475万元。

2018年3月22日，北京市工商行政管理局换发《营业执照》，华安认证注册资本变更为500万元。

截止本报告书签署日，华安认证的股东及股权结构情况如下：

序号	股东姓名	认缴出资额（万元）	实缴出资额（万元）	出资比例（%）
1	华体集团	475	285	95
2	华体物业	25	15	5
合计		500	300	100.00

## 3、华安认证的股权结构及控制关系情况

### （1）与控股股东、实际控制人之间的产权控制关系

截止本报告书签署日，华安认证的控股股东为华体集团，直接持股比例为95%；实际控制人为国家体育总局。

截止本报告书签署日，华安认证与控股股东、实际控制人之间股权控制结构如下图所示：

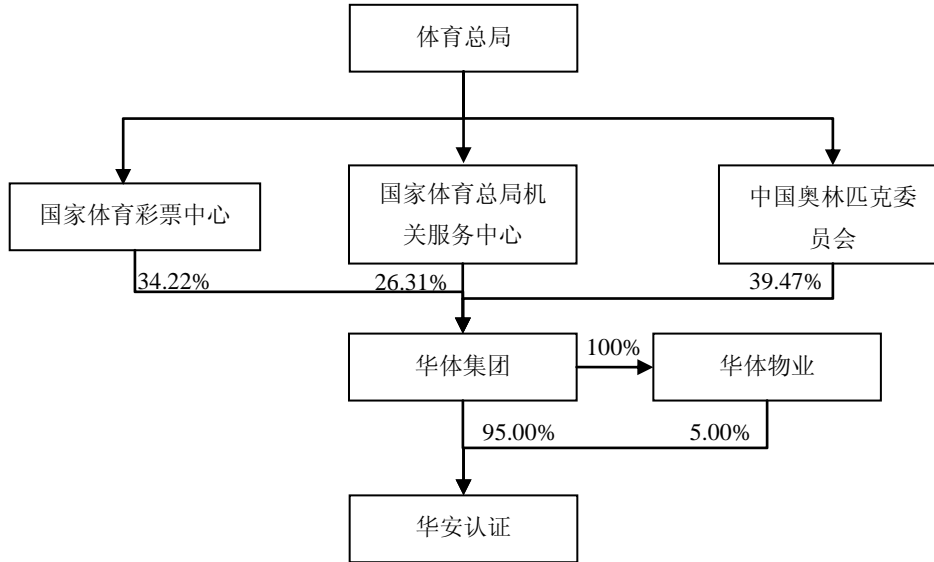

**（2）华安认证章程中可能对本次交易产生影响的主要内容或其他相关投资协议、是否存在影响该资产独立性的协议或其他安排**

截止本报告书签署日，华安认证的公司章程中不存在对本次交易产生影响的主要内容，亦不存在对本次交易产生影响的相关投资协议。华安认证不存在让渡经营管理权、收益权等影响资产独立性的协议或其他安排。

**（3）华安认证原高级管理人员的安排**

截止本报告书签署日，根据本次交易签署的《购买资产协议》本次重大资产重组后，华安认证原高管人员不存在特殊安排事宜，原则上仍沿用原有的管理机构和管理人员。若实际生产经营需要，将在遵守相关法律法规和华安认证公司章程的情况下进行调整。

**4、最近两年一期利润分配情况**

报告期内，华安认证未进行过利润分配。

**（二）主要下属公司基本情况**

截止本报告书签署日，华安认证不存在下属公司。

### （三）固定资产、无形资产、生产经营资质、对外担保、 主要负债情况等

#### 1、华安认证主要资产权属

##### （1）总资产情况

根据大华出具的大华审字[2018]0010169号《北京华安联合认证检测中心有限公司审计报告》，截至2018年6月30日，华安认证主要资产情况如下：

单位：元

项目	金额	占比
<b>流动资产：</b>		
货币资金	5,877,237.24	56.73%
应收票据及应收账款	1,337,023.54	12.90%
预付款项	1,548,000.72	14.94%
其他应收款	282,454.43	2.73%
其他流动资产	206,606.20	1.99%
<b>流动资产合计</b>	<b>9,251,322.13</b>	<b>89.29%</b>
<b>非流动资产：</b>		
固定资产	1,068,872.26	10.32%
递延所得税资产	40,381.77	0.39%
<b>非流动资产合计</b>	<b>1,109,254.03</b>	<b>10.71%</b>
<b>资产总计</b>	<b>10,360,576.16</b>	<b>100.00%</b>

##### （2）固定资产情况

截至2018年6月30日，华安认证的固定资产主要包括机器设备、运输设备、其他设备等。固定资产具体情况分别如下：

单位：元

项目	原值	累计折旧	账面净值	成新率
机器设备	2,259,845.79	1,319,948.50	939,897.29	41.59%
运输工具	492,585.56	431,556.40	61,029.16	12.39%
其他设备	174,208.89	106,263.08	67,945.81	39.00%
<b>合计</b>	<b>2,926,640.24</b>	<b>1,857,767.98</b>	<b>1,068,872.26</b>	<b>36.52%</b>

注：成新率=账面净值/账面原值

##### 1) 自有房屋及建筑物

截止本报告书签署日，华安认证无自有房屋及建筑物。

##### 2) 房屋租赁及使用情况

截止本报告书签署日，华安认证房屋租赁情况如下：

序号	承租方	出租方	租赁房屋地址	承租面积 (m <sup>2</sup> )	租赁期间	租金 (元/月)
1	华安认证	孙世磊	北京市丰台区南三环东路14号楼18层1801	60.84	2018.6.24-2019.6.23	5,355
2	华安认证	柳欣	北京市东城区沙子口富莱茵花园1号楼6层3单元601室	75.57	2018.3.22-2019.3.21	4,935

注：上述租赁房屋系员工宿舍

华安认证经营场所系华体集团无偿提供。2016年1月1日，华体集团与华安认证签署《房屋使用协议》，约定华体集团向华安认证无偿提供388平方米房屋作为办公使用，使用期限自2016年1月1日起自2018年12月31日止。本次审计根据周边可比办公楼出租情况针对该办公场所模拟了租金。

### (3) 无形资产情况

#### 1) 土地使用权

截止本报告书签署日，华安认证无土地使用权。

#### 2) 商标

截止本报告书签署日，华安认证无商标。

#### 3) 专利

截止本报告书签署日，华安认证拥有1项实用新型专利。具体情况如下：

序号	专利权人	专利名称	专利号	申请日	授权公告日	有效期
1	华安认证	球体反弹高度激光测试仪	201220682220.3	2012.12.11	2013.06.12	10年

#### 4) 软件著作权

截止本报告书签署日，华安认证无软件著作权。

#### 5) 网站域名

截止本报告书签署日，华安认证网站域名：“hauc.cn”已经在工信部备案(京ICP备15007210号-1)。

序号	主办单位名称	网站备案号	网站域名	网站首页网址	审核通过时间
----	--------	-------	------	--------	--------

1	华安认证	京ICP备15007210号-1	hauc.cn	www.hauc.cn	2015.02.11
---	------	------------------	---------	-------------	------------

## 2、特许经营权情况

截止本报告书签署日，华安认证不存在特许经营权。

## 3、华安认证业务资质

截止本报告书签署日，华安取得以下业务资质：

（1）2005年12月7日，华安认证取得国家认证认可监督管理委员会颁发的《认证机构批准书》（批准号：CNCA-R-2005-141）。批准书的换发日期为2017年12月6日，有效期至2023年12月6日。认证业务范围中，服务认证的认证领域为体育场所服务，2016年6月22日，华安认证认证业务范围增加产品认证，产品认证的认证领域为05木材和木制品；纸浆、纸和纸制品，印刷品以及06化工类产品。

（2）2016年7月11日，华安认证取得北京市质量技术监督局颁发的《检验检测机构资质认定证书》（证书编号：160121340265），批准华安认证向社会出具具有证明作用的数据和结果。资质认定包括检验检测机构计量认证。检验检测能力范围包括体育器械及设施。有效期至2022年7月10日。

（3）2016年8月16日，华安认证成为中国田径协会授予的中国田径协会田径场地人工合成面层检测实验室。

（4）2016年12月22日，华安认证取得北京市科学技术委员会、北京市财政局、北京市国家税务局、北京市地方税务局联合颁发的《高新技术企业证书》（编号：GR201611001976），有效期为三年。

（5）2017年4月17日，华安认证取得中国合格评定国家认可委员会颁发的《实验室认可证书》（注册号：CNAS L3529），华安认证符合ISO/IEC 17025:2005《检测和校准实验室能力的通用要求》（CNAS-CL01《检测和校准实验室能力认可准则》）的要求，认可的检测能力范围为足球场地人造草面层、足球场地天然草面层、网球场地、综合体育馆木地板场地（含木地板样板）、田径场地/合成材料跑道面层（含样块）、体育用人造草、游泳场馆、LED显示屏、体育场馆照明、运动场地面层等。华安认证初次认可时间为2008年5月28日，

证书有效期至 2023 年 4 月 25 日。

（6）2017 年 11 月 27 日，华安认证通过国际田径联合会（International Association of Athletics Federations，IAAF）技术审核，成为国际田径联合会认可的合成材料面层检测实验室，有效期为自 2017 年 12 月 1 日起两年。

（7）2018 年 5 月 23 日，华安认证取得中关村科技园区管理委员会颁发的《中关村高新技术企业》证书（编号：20182130194101），有效期 3 年。

#### 4、权利限制及其他情形

截止本报告书签署日，华安认证股权及相关资产权属清晰，不存在被冻结、查封或设定质押等限制或禁止转让的情形；不存在涉及未决诉讼、未决仲裁及司法强制执行等重大争议或者存在妨碍权属转移的其他情况。

#### 5、对外担保情况

截止本报告书签署日，华安认证不存在对外担保的情况。

#### 6、主要负债情况

##### （1）主要负债

根据大华出具的大华审字[2018]0010169 号《北京华安联合认证检测中心有限公司审计报告》，截至 2018 年 6 月 30 日，华安认证的主要负债情况如下：

单位：元

项目	金额	占比
<b>流动负债：</b>		
应付票据及应付账款	368,990.00	7.43%
预收款项	3,652,133.21	73.56%
应付职工薪酬	768,393.62	15.48%
应交税费	133,264.54	2.68%
其他应付款	42,329.46	0.85%
<b>流动负债合计</b>	<b>4,965,110.83</b>	<b>100.00%</b>
<b>非流动负债合计</b>	<b>-</b>	<b>-</b>
<b>负债合计</b>	<b>4,965,110.83</b>	<b>100.00%</b>

##### （2）或有负债

截至 2017 年 6 月 30 日，华安认证不存在或有负债。

#### （四）主营业务发展情况

## 1、主营业务

华安认证是经体育总局、认监委批准成立的体育专业技术服务机构，主要从事第三方体育设施检测服务、全国体育服务认证并提供公共技术服务，其中公共技术服务包括标准编制以及相对应的宣贯教材编写和培训服务。

华安认证具有各类体育场馆运动场地系统、照明系统、扩声系统、LED 显示屏系统等专业检测技术能力。已经先后为广州亚运会、深圳大运会、天津东亚会、辽宁全运会、南京青奥会、福州青运会，以及各省级运动会场馆提供专业检测服务工作。同时，多年来华安认证承担国家体育总局高危险性体育项目的检测工作。

华安认证为全国各类体育场馆运营提供体育服务认证工作及管理培训。分析解决体育场馆运营管理中优劣势，形成规范的服务管理体系，提高场馆的服务意识和市场意识，提升场馆的社会效益和经济效益。2016 年 6 月，华安认证获得认监委自愿性产品认证扩项申请的批复，从事体育用木地板、田径场地、球类场地、人造草等自愿性产品认证业务。

华安认证长年以来多次协助体育总局相关处室、部分运动项目管理中心与体育行业协会完成各项公共服务、政策研究、专题培训等技术服务工作，负责部分全国体育设施设备政府标准（国家标准、行业标准、地方标准）和市场标准（团体标准、企业标准）制修订，并根据企业关注方向、抓住体育产业热点，以专业的教师资源，先进的教学方法，多样的授课体验提供高效优质的培训服务。

## 2、标的资产行业监管体制、主要法律法规及行业政策

### （1）行业主管部门及监管体制

#### 1) 主管部门

##### ①华安认证体育服务认证、第三方体育设施检测业务主管部门

华安认证体育服务认证、第三方体育设施检测业务主管部门主要包括国家市场监督管理总局、认监委、中国合格评定国家认可委员会、北京市质量技术监督局等。

国家市场监督管理总局主要职责是，负责市场综合监督管理，统一登记市

市场主体并建立信息公示和共享机制，组织市场监管综合执法工作，承担反垄断统一执法，规范和维护市场秩序，组织实施质量强国战略，负责工业产品质量安全、食品安全、特种设备安全监管，统一管理计量标准、检验检测、认证认可工作等。

认监委是国务院决定组建并授权，履行行政管理职能，统一管理、监督和综合协调全国认证认可工作的主管机构。

中国合格评定国家认可委员会（英文名称为：**China National Accreditation Service for Conformity Assessment** 英文缩写为：**CNAS**），是根据《中华人民共和国认证认可条例》的规定，由国家认证认可监督管理委员会批准设立并授权的国家认可机构，统一负责对认证机构、实验室和检查机构等相关机构的认可工作。

北京市质量技术监督局主要负责北京市质量监督检查；受理对产品质量问题的举报和投诉，调解质量纠纷；管理产品质量仲裁的检验、鉴定；负责查处生产和经销假冒伪劣商品的违法行为；负责产品质量监督检验机构的设置和管理；监督管理评价性活动。

## ②华安认证公共技术服务业务主管部门

公共技术服务主管部门主要包括国家体育总局及其下属单位、国家市场监督管理总局下属的国家标准化委员会等。

国家体育总局体育经济司负责统筹组织管理全国体育标准化工作，装备中心组织实施体育标准、标准制修订工作。国家体育总局各司局和直属事业单位分工管理本部门业务范围内的体育标准化工作，省、自治区、直辖市体育行政主管部门负责管理本行政区域内体育标准化工作。

国家标准化委员会为国家市场监督管理总局管理的事业单位，是国务院授权的履行行政管理职能，统一管理全国标准化工作的主管机构。

## 2) 行业自律组织

体育服务认证、体育产品认证及第三方检测的行业自律组织为中国认证认



可协会。

中国认证认可协会是由认证认可行业的认可机构、认证机构、认证培训机构、认证咨询机构、实验室、检测机构和部分获得认证的组织等单位会员和个人会员组成的非营利性、全国性的行业组织，为政府、行业、社会提供与认证认可行业相关的各种服务。

## （2）行业主要法律法规及行业政策

### 1) 主要法律法规

行业法规	颁布机构	实施时间
《体育标准化管理办法》	国家体育总局	2017.10.23
《检验检测机构资质认定管理办法》	国家质检总局	2015.08.01
《认证机构管理办法》	国家质检总局	2011.09.01
《自愿性产品认证管理规定》	国家质检总局	2009.09.01
《体育服务认证管理办法》	国家体育总局	2006.01.01
《认证证书和认证标志管理办法》	国家质检总局	2004.08.01
《中华人民共和国认证认可条例》	国务院	2003.11.01
《中华人民共和国产品质量法》	全国人民代表大会常务委员会	1993.09.01
《中华人民共和国标准化法实施条例》	国务院	1990.04.06
《中华人民共和国标准化法》	全国人民代表大会常务委员会	1989.04.01
《中华人民共和国计量法实施细则》	国家计量局	1987.02.01
《中华人民共和国计量法》	全国人民代表大会常务委员会	1986.07.01

### 2) 主要产业政策

#### ① 《关于加强质量认证体系建设促进全面质量管理的意见》

2018年01月26日，国务院发布《关于加强质量认证体系建设促进全面质量管理的意见》（国发〔2018〕3号），提出加快推进检验检测认证机构整合，推动检验检测认证机构转企改制，与政府部门彻底脱钩。强化认证活动的第三方属性，健全市场化运行机制，完善政策保障，打破部门垄断和行业壁垒，尽快实现认证结果的互认通用。加快整合检验检测认证机构，培育一批操作规范、技术能力强、服务水平高、规模效益好、具有一定国际影响力的检验检测认证集团，推动检验检测认证服务业做强做优做大。

② 《关于开展质量提升行动的指导意见》

2017年9月5日，中共中央、国务院联合颁发《关于开展质量提升行动的指导意见》，主要目标为：到2020年，供给质量明显改善，供给体系更有效率，建设质量强国取得明显成效，质量总体水平显著提升，质量对提高全要素生产率和促进经济发展的贡献进一步增强，更好满足人民群众不断升级的消费需求。计量、标准、检验检测、认证认可等国家质量基础设施系统完整、高效运行，技术水平和服务能力进一步增强，国际竞争力明显提升，对科技进步、产业升级、社会治理、对外交往的支撑更加有力。

③ 《认证认可检验检测发展“十三五”规划》

2016年11月3日，质检总局、国家认监委、国家体育总局等32家部委联合印发《认证认可检验检测发展“十三五”规划》，围绕加快推进认证认可强国建设，提出“十三五”期间认证认可检验检测的主要发展目标是：认证认可检验检测服务能力显著增强，认证认可检验检测创新能力明显提升，认证认可检验检测行业治理日益完善，检验检测认证服务业实现较快增长，国际化水平迈上新的台阶，国家质量技术基础更加稳固。

④ 《关于加快发展自愿性产品认证工作的指导意见》

2015年11月26日，认监委发布《关于加快发展自愿性产品认证工作的指导意见》，提出到“十三五”末，基本形成发展充满活力、规范有效、服务作用凸显的自愿性产品认证工作局面；5-10年内，形成一批社会公信、有广泛影响的自愿性产品认证品牌的目标。激发社会需求，培育壮大认证市场。

⑤ 《关于加快发展体育产业促进体育消费的若干意见》

2014年10月20日，国务院发布《关于加快发展体育产业促进体育消费的若干意见》（国发〔2014〕46号），提出要完善体育设施。各级政府要结合城镇化发展统筹规划体育设施建设，合理布点布局，重点建设一批便民利民的小型体育场馆、公众健身活动中心、户外多功能球场、健身步道等场地设施。盘活存量资源，改造旧厂房、仓库、老旧商业设施等用于体育健身。鼓励社会力量建设小型化、多样化的活动场馆和健身设施，政府以购买服务等方式予以

支持。在城市社区建设 15 分钟健身圈，新建社区的体育设施覆盖率达到 100%。推进实施农民体育健身工程，在乡镇、行政村实现公共体育健身设施 100%全覆盖。

⑥《质量发展纲要（2011-2020 年）》

2012 年 2 月 6 日，国务院发布《质量发展纲要（2011-2020 年）》，该发展纲要提出，加快检验检测技术保障体系建设。优化检验检测资源配置，推进技术机构资源整合，鼓励不同所有制形式的技术机构平等参与市场竞争，积极探索第三方检测机构建设，加强产业集群地区公共检验检测技术服务平台建设，推进检验检测机构向国际化、规模化、品牌化发展，提升检验检测技术机构市场竞争力。按照公益性和产业性的不同类别，对技术机构进行分类指导和监督，促进技术机构完善内部管理和激励机制，提高检验检测质量和服务水平，提升社会公信力。加大检验检测技术和检测装备的自主研发力度，推进重点仪器、关键检测设备的国产化进程，提升检验检测技术机构可持续发展的能力。支持技术机构实施“走出去”战略，扩大国际检测市场份额，创建国际一流技术机构，提升国际竞争力。

⑦《国务院办公厅关于加快发展高技术服务业的指导意见》

2011 年 12 月 12 日，国务院办公厅发布《国务院办公厅关于加快发展高技术服务业的指导意见》（国办发〔2011〕58 号），该意见指出，推进检验检测机构市场化运营，提升专业化服务水平。发展面向设计开发、生产制造、售后服务全过程的分析、测试、检验、计量等服务，培育第三方的质量和安全检验、检测、检疫、计量、认证技术服务。鼓励检验检测技术服务机构由单一型服务向提供综合型服务发展。

**3、主要服务的用途及报告期的变化情况**

**（1）第三方体育设施检测服务**

第三方体育设施检测主要分为样品检测和现场检测两种类型，具体如下：

1) 样品检测包括塑胶跑道样品、人造草坪样品、木地板样品、泳池瓷砖样品、硅 PU 样品等。

2) 现场检测按照体育工艺的类型包括照明系统、LED 显示屏系统、各类运动场地检测（足球场地天然草面层、人造草面层、田径场地、游泳场地、网球场、木地板场地、棒球、垒球场地、曲棍球场地等）。

## （2）体育服务认证

体育服务认证主要认证单元是体育场所服务认证，体育场所服务认证分为体育场所开放条件认证和体育场所等级评定认证两种类型，前者侧重服务安全，后者侧重服务质量的评价和等级划分，例如汽车自驾运动营地星级评定、健身房星级评定、游泳场所等级评定均属于体育场所等级评定认证。

## （3）公共技术服务

公共技术服务主要包括标准编制以及相对应的宣贯教材编写和培训服务。

### 1) 标准编制以及相对应的宣贯教材编写服务

华安认证近年来主持起草了数项体育设施国家标准、行业标准。2015 年以来，随着我国标准化工作改革推出团体标准制度以来，华安认证为体育社会团体提供团体标准制修订服务。华安认证多次主持公共体育设施、体育产业调查研究，如体育总局体育公园建设指南、中小型体育场馆开放运营补贴等工作政策研究型课题等。自主研发和编印出版了《体育设施标准汇编》、《体育设施设备标准实用手册》、《汽车露营活动指南》等书籍著作。

### 2) 培训服务

华安认证培训服务主要为体育相关标准的制修订培训和宣贯培训，华安认证根据有关部门委托或者自身组织举办相关标准的制修订培训和宣贯官宣培训。华安认证积极承办国家体育总局群体司“全民健身设施建设与管理运营培训班”、国家体育总局汽摩中心“汽车自驾运动营地星级评定培训班”、“汽车自驾运动营地标准培训班”等政府培训。并根据国家相关政策、企业关注热点方向，开展“运动休闲特色小镇规划建设高级研修班”和“体育设施标准研修班”等专题培训。

## 4、工艺流程

### （1）第三方体育设施检测

检测业务主要包括实验室样品检测、体育工艺现场检测。服务流程分为：检测前业务咨询和洽谈、合同评审、检测实施、出具检验报告、报告发放及检测后售后跟踪共五个环节，具体情况如下图所示：

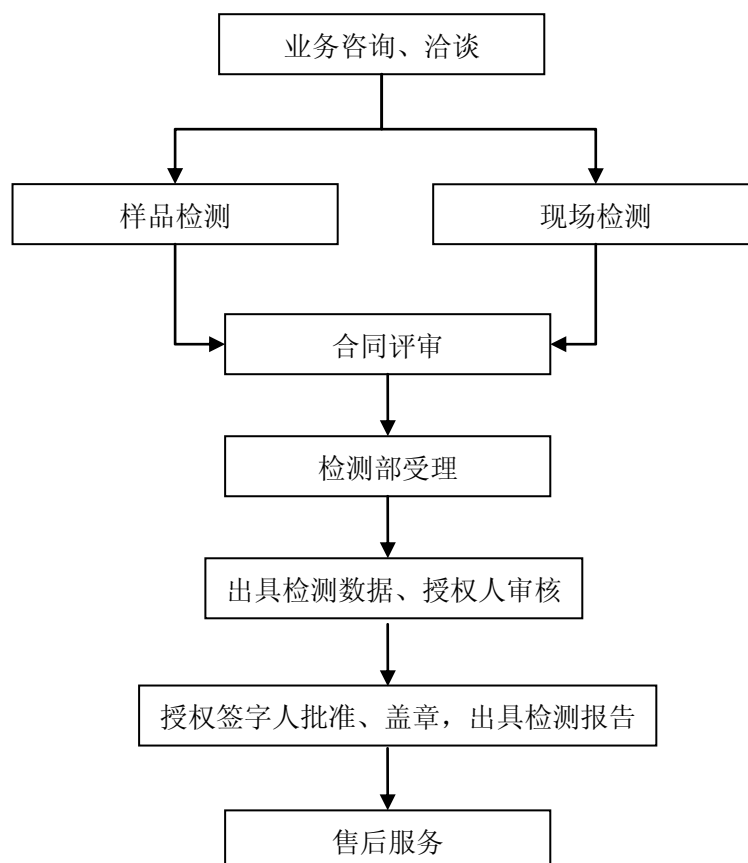

### （2）体育服务认证

体育服务认证业务包括认证申请材料的评审、场馆服务质量现场审查、技术委员会评定、证书颁发、证后监督五个环节，具体情况如下图所示：

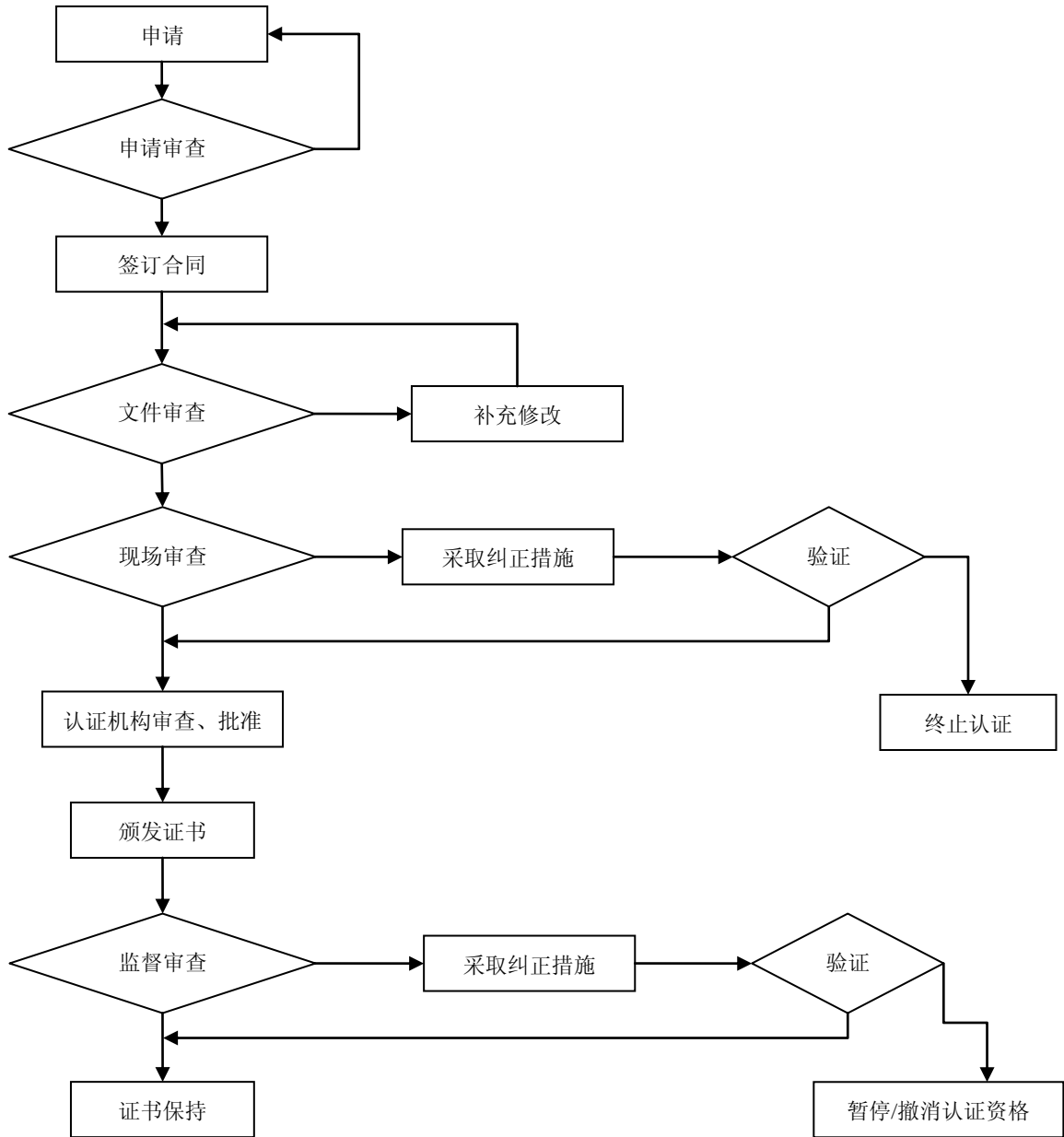

## 5、经营模式

### （1）采购模式

华安认证提供服务所需采购物资主要包括检验仪器设备、办公用品与电脑耗材、检测用耗材，此外，华安认证需要购买计量检定服务和技术培训服务等，并需水电等能源动力。

根据《仪器设备管理程序》的要求，华安认证设有设备管理员，设备管理员负责填写《仪器设备购置申请表》，申请表包括购置理由、配置要求、价格、设备供应商的评价、采购执行及合同履行等工作，仪器设备购置申请由技术负责人

审核后报中心主任批准。华安认证办公用品和电脑耗材采购，是由行政管理部统一采购；其他类别物品（如检测用耗材、计量检定服务等），由各部门自行采购。

## （2）运营模式

华安认证为企业化运营模式，下设检测事业部、认证事业部以及标准与公共服务事业部，分别负责第三方体育设施检测、体育服务认证以及公共技术服务业务。华安认证建立了较为完善的流程管理系统，第三方体育设施检测服务流程包括检测前业务咨询和洽谈、合同评审、检测实施、出具检验报告、报告发放及检测后售后跟踪五个环节；体育服务认证业务流程包括认证申请材料的评审、场馆服务质量现场审查、技术委员会评定、证书颁发、证后监督五个环节。各流程有严格的管理控制和记录，从而保证任务和责任清晰的落实到个人，提高工作效率。

## （3）销售模式

华安认证主要通过自主市场开发来获得订单，利用自身品牌和影响力吸引客户，以优质的服务质量和售后服务与客户形成长期合作关系，建立起完善、多元化的销售模式。

## （4）定价模式

### 1) 体育设施检测收费标准

序号	类别	检测依据	检测费用
1	体育场馆 LED 显示屏	GB/T 29458—2012 体育场馆 LED 显示屏使用要求及检验方法	35,000 元/屏
2	体育场馆扩声系统	JGJ/T 131—2012 体育馆声学设计及测量规程	60,000 元/馆
			68,000 元/场
3	体育竞赛场馆照明系统	JGJ 153—2016 体育场馆照明设计及检测标准	60,000 元/馆
			68,000 元/场
4	体育训练场馆照明系统	JGJ 153—2016 体育场馆照明设计及检测标准	10,000 元/场馆
5	足球场地天然草面层	GB/T 19995.1—2005 天然材料体育场地使用要求及检验方法 第 1 部分：足球场地天然草面层	15,000 元/场
6	足球场地人造草面层	GB/T 20033.3 —2006 人工材料体育场地使用要求及检验方法 第 3 部分：足球场地人造草面层	15,000 元/场
7	体育馆木地板场地	GB/T 19995.2 —2005 天然材料体育场地使用要求及检验方法 第 2 部分：综合体育馆木地板场地	15,000 元/馆（常规项）
			25,000 元/馆（全项）
8	网球场地	GB/T 20033.2—2005 人工材料体育场地使用要求及检验方法 第 2 部分：网球场地	10,000 元/片
9	游泳场地	GB/T 22517.2—2008 体育场地使用要求及检验方法 第 2 部分：游泳场地	15,000 元/池（不含跳台）

序号	类别	检测依据	检测费用
			20,000 元/池 (含跳台)
10	室外篮球场地	GB/T 22517.4—2017 体育场地使用要求及检验方法 第 4 部分：合成面层篮球场地	10,000 元/片 20,000 元/片（全项）
11	运动冰场	GB/T 19995.3—2006 天然材料体育场地使用要求及检验方法 第 3 部分：运动冰场	20,000 元/片
12	塑胶跑道样块	GB/T 22517.6-2011 体育场地使用要求及检验方法 第 6 部分：田径场地/GB/T 14833-2011 合成材料跑道面层	4,000 元/块（物理性能） 4,000 元/块（化学性能）
13	硅 PU 样品	GB/T22517.4-2017 体育场地使用要求及检验方法 第 4 部分：篮球场地	9,860 元/块
14	人造草样品	GB/T 20394-2013 体育用人造草	4,000 元/块(常规物理性能) 4,000 元/块（重金属） 1,6000 元/块（全项）
		里斯堡磨损	3000 转 20,000 元 6000 转 30,000 元

## 2) 体育服务认证收费标准

序号	收费项目	收费标准	备注
1	申请费	2,000 元	初审的申请收取申请费
2	审核费	3,000 元/人日	初审、监审、以及复审均需发生的费用
3	注册费	3,000 元	初审、复审需要缴纳注册费
4	年金（含标志使用费）	5,000 元	监审时缴纳年金，每年一次。
5	产品检验费	-	按指定检验机构委托检验收费标准收费
6	标识费	1000 元	每一产品应用现场另收取

注 1：审核现场或生产现场在不同地点（不同县、市），每多一处增加一个人日数；

注 2：由于受审核方原因需增加审核时间，费用由受审核方支付；

注 3：因审核发生的食宿交通费用（包括初审和监审），由受审核方支付（或由合同另行约定）

### (5) 盈利模式

华安认证主要从事第三方体育设施检测、全国体育服务认证工作并提供公共技术服务。第三方体育设施检测收入主要为接受客户委托对样品检测以及对体育工艺现场检测，并向委托方出具检测报告，收取相关费用；体育服务认证的收入主要为通过对申请认证的企业的初次认证、监审等业务所收取的申请费、审查费、注册费与审核费等；公共技术服务收入主要为政府标准制修订拨款经费、市场标准制修订技术服务费、各类标准参编起草单位和署名单位交付的支持经费、标准宣贯出版物广告赞助收入、企业标准化咨询技术服务收入、各类



培训费等。

### （6）结算模式

华安认证业务主要实行预收款模式，客户预付相关服务的价款后，华安认证组织专业人员进行项目实施。

## 6、主要服务的收入情况

### （1）营业收入构成情况

报告期内，华安认证的主要业务为第三方体育设施检测、全国体育服务认证工作以及公共技术服务，其中公共技术服务包括标准编制以及相对应的宣贯教材编写和培训服务。报告期各期，华安认证营业收入均为主营业务收入，主营业务收入的主要构成如下表所示：

单位：元

收入项目	2018年1-6月		2017年		2016年	
	金额	占比	金额	占比	金额	占比
检测服务	277.42	69.04%	528.67	57.18%	652.47	83.31%
标准编制、宣贯教材收入	45.66	11.36%	259.93	28.11%	115.38	14.73%
培训服务	73.57	18.31%	120.57	13.04%	8.45	1.08%
认证服务	5.18	1.29%	15.43	1.67%	6.93	0.89%
<b>合计</b>	<b>401.82</b>	<b>100.00%</b>	<b>924.60</b>	<b>100.00%</b>	<b>783.23</b>	<b>100.00%</b>

注：以上数据已经审计。

### （2）对主要客户销售情况

报告期内，华安认证向前五大客户的销售金额及占营业收入总额的比例情况如下：

时间	客户	销售金额（元）	占营业收入的百分比
2018年1-6月	湖州市城建投资有限公司	454,716.97	11.32%
	中国体育场馆协会	368,490.57	9.17%
	南京城建项目建设管理有限公司	351,509.43	8.75%
	华体集团	277,924.53	6.92%
	北京威速道体育发展有限公司	207,547.17	5.17%
	<b>合计</b>	<b>1,660,188.67</b>	<b>41.32%</b>
2017年度	北京市体育局	1,096,943.37	11.86%
	国家体育总局群众体育司	1,035,396.21	11.20%
	国家体育总局汽车摩托车运动管理中心	487,735.85	5.28%
	北京华体体育场馆施工有限责任公司	456,929.25	4.94%

	华体集团	279,489.60	3.02%
	<b>合计</b>	<b>3,356,494.28</b>	<b>36.30%</b>
2016 年度	北京市体育局	530,490.56	6.77%
	贵州荣盛兴安实业发展有限公司	478,867.91	6.11%
	华体集团	279,489.60	3.57%
	海安县体育局	190,188.67	2.43%
	国家体育总局群众体育司	175,677.36	2.24%
	<b>合计</b>	<b>1,654,714.10</b>	<b>21.13%</b>

报告期内，华安认证向前五名客户合计的销售金额分别占当期营业收入的比例分别为 21.13%、36.30%和 41.32%。报告期内，华安认证不存在向单个客户的销售比例超过营业收入的 50%或严重依赖于少数客户的情形。

报告期内，除华体集团、北京华体体育场馆施工有限责任公司为华安认证的关联方外，华安认证前五名客户与华安认证董事、监事、高级管理人员、核心技术人员、主要关联方及持股 5%以上股份的股东不存在关联关系。

## 7、主要产品采购情况

华安认证为专业技术服务业企业，不涉及生产环节，主要成本为员工工资，在经营过程中主要采购的产品或服务为专业机器设备、检测机构服务、酒店服务等，不涉及原材料采购。

华安认证的能源主要为电、水等，水和电价格由相关政府部门及事业单位统一定价。

报告期内，华安认证向前五名供应商的采购金额及占采购总额的比例如下：

年份	供应商名称	采购金额（元）	占总采购金额比例
2018 年 1-6 月	云南滇池温泉花园国际大酒店有限公司	238,734.98	13.28%
	上海古井金豪酒店管理有限公司	199,768.61	11.12%
	中国建材检验认证集团股份有限公司	183,141.00	10.19%
	安徽省五环实业发展总公司	170,520.75	9.49%
	中国建筑科学研究院	138,679.00	7.72%
	<b>合计</b>	<b>930,844.34</b>	<b>51.79%</b>
2017 年	斯迈格（北京）国际贸易有限公司	908,625.71	26.53%
	中国建材检验认证集团股份有限公司	587,232.07	17.15%
	海口鸿洲埃德瑞皇家园林酒店有限公司	186,466.98	5.45%
	北京鸿娅会议服务有限公司	135,956.60	3.97%
	中国建筑科学研究院	100,000.00	2.92%

	合计	1,918,281.36	56.02%
2016年	中国建材检验认证集团股份有限公司	1,242,672.11	37.56%
	北京泽信沃尔国际贸易有限公司	270,262.61	8.17%
	江苏华体体育设施设计咨询有限公司	145,631.07	4.40%
	安徽省五环实业发展总公司	141,509.43	4.28%
	中国建筑科学研究院	140,660.37	4.25%
	合计	1,940,735.59	58.65%

报告期内，华安认证向前五名供应商合计的采购金额分别占当期总采购金额的比例分别为 58.65%、56.02%和 51.79%。报告期内，华安认证不存在向单个供应商的采购比例超过总额的 50%或严重依赖于少数供应商的情形。

报告期内，华安认证各期前五名供应商与华安认证董事、监事、高级管理人员、核心技术人员、主要关联方及持股 5%以上股份的股东不存在关联关系。

## 8、环境保护及安全生产

华安认证从事认证、技术服务、技术培训、技术检测等服务，经营过程中不存在重污染、高危险等情况。华安认证进行检测的过程中需要对送检样品进行破坏以检测其物理性能，检测结束后会产生一般固废。华安认证已制定《实验室样品管理办法》，样品保存期限 6 个月至 1 年，同时与相关生产企业签订《检测样品废弃物处理协议》，过期后将废弃样品回收至相关生产企业，粉碎后投入生产再利用。

根据北京市环境保护局（<http://www.bjepb.gov.cn>）等网站的公开网络查询结果，报告期内未发现华安认证存在因违反环境保护的法律法规而受到环保部门行政处罚的情形。

## 9、质量控制情况

华安认证是公正、独立、规范的第三方检测机构，建立了完善的质量控制体系，制定了《质量手册》、程序文件及《体育设施检测人员工作规定》等一系列质量控制规范文件，并在实际业务开展过程中严格履行质量控制程序。

华安认证依据国家相关法律法规和主管部门相关准则为依据，编制了体育服务认证工作的《质量手册》，规定了对华安认证体育服务认证工作质量管理体系的基本要求。华安认证体育服务认证工作从技术准备、专业人员管理、合同

签订、项目实施等都严格按照《质量手册》的要求开展工作。

根据华安认证出具的承诺及确认函，报告期内，华安认证未发生质量纠纷的情形。

## 10、研发及核心技术情况

2016年12月22日，华安认证取得北京市科学技术委员会、北京市财政局、北京市国家税务局、北京市地方税务局联合颁发的《高新技术企业证书》，并在报告期内获得了由北京市房山区科学技术委员会拨付的2017年度区科技创新专项资金。

## 11、报告期核心技术人员特点分析及变动情况

截至2018年6月30日，华安认证共有核心技术人员14人。报告期内，华安认证未出现核心技术人员流失及其他重大变动情况。

### （1）华安认证核心技术人员基本情况

报告期内，华安认证核心技术人员基本情况如下表所示：

序号	姓名	教育背景	近五年工作经历	主要职责及技术优势
1	刘海鹏	硕士研究生	2003.7-至今 华安认证	中心主任，全面负责中心整体运行。分管检测和认证事业部。检测体系技术负责人、授权签字人。在标准制修订、检测技术领域具有丰富的经验，熟知各类体育场地材料性能、各类体育场地设施的体育工艺要求。
2	王燕京	本科	2003.9-至今 华安认证	中心副主任，分管行政管理部、标准与公共服务事业部，检测体系质量负责人。参与多项标准制修订工作，在标准制修订、场地检测领域具有丰富经验。
3	焦洪旺	本科	2006.7-至今 华安认证	检测事业部总监，负责检测事业部日常管理和业务开发。与体育材料生产商、工程商、承包商保持较好的客户关系，对各类场地材料性能、体育工艺要求较为熟悉。
4	王言斌	大专	2013.7-至今 华安认证	检测事业部下检测部部长，负责检测的实施和人员培训，参与检测技术研发。对体育工艺、材料性能和检测方

				法非常熟悉。
5	王康悦	本科	2015.2-至今 华安认证	检测事业部检测部主管，参与检测，负责检测设备的采购、管理、维护及研发。
6	赵英魁	本科	2007.4-至今 华安认证	标准与公共服务事业部总监，负责部门的整体管理。对体育产业政策、标准制修订非常熟悉，擅长各类体育政策文件编写、课题研究及书籍编著
7	付嘉裕	本科	2014.7-至今 华安认证	检测事业部，负责检测标准、作业文件研制及检测验证等。
8	高祺	本科	2006.2-至今 华安认证	认证事业部总监，负责事业部整体管理。熟知认证理论与实施，对认证质量管理体系管理较为熟悉。
9	董浩华	本科	2006.9-至今 华安认证	认证事业部副总监，主要负责认证技术、人员管理。熟知认证理论与实施，对认证质量管理体系管理较为熟悉。
10	杨希风	硕士研究生	2014.7-2016.9 北京泰纳科新材料科技有限公司 2016.9-2017.2 远东正大检测有限公司 2017.2-至今 华安认证	检测事业部，主要负责检测作业指导文件的编制工作。
11	李宇辰	本科	2014.7-2015.7 中商惠民（北京）电子商务有限公司 2015.7-2015.10 跳蛛网络科技有限公司 2015.11-至今 华安认证	标准与公共服务事业部工作二部主管，负责微信公众号的维护，对外培训的组织管理
12	郭寒	本科	2014.7-2015.7 北京教图印刷有限公司 2015.7-至今 华安认证	标准与公共服务事业部工作一部主管，主要负责标准制修订工作
13	刘可依	本科	2014.10-至今 华安认证	认证事业部综合业务部主管，主要负责市场开发、群众健身场地及高危险性体育场所检测工作
14	张熔轩	本科	2014.7-2016.6 天津复印技术研究所 2016.7-至今 华安认证	标准与公共服务事业部工作一部副部长，负责标准制修订组织管理、对接体育总局群体司技术咨询服务等。

## （2）核心技术人员变动情况

报告期内，华安认证核心技术人员未发生离职情况，核心技术人员较为稳定。

## （五）最近两年一期的主要财务数据

根据大华出具的审计报告，华安认证最近两年一期经审计的主要财务数据如下：

### 1、资产负债表主要数据

单位：元

项目	2018年6月30日	2017年12月31日	2016年12月31日
流动资产	9,251,322.13	8,879,182.98	8,025,268.02
非流动资产	1,109,254.03	1,193,783.25	528,855.04
<b>资产总计</b>	<b>10,360,576.16</b>	<b>10,072,966.23</b>	<b>8,554,123.06</b>
流动负债	4,965,110.83	4,458,085.17	3,891,025.01
非流动负债	-	-	-
<b>负债合计</b>	<b>4,965,110.83</b>	<b>4,458,085.17</b>	<b>3,891,025.01</b>
<b>所有者权益合计</b>	<b>5,395,465.33</b>	<b>5,614,881.06</b>	<b>4,663,098.05</b>

### 2、利润表主要数据

单位：元

项目	2018年1-6月	2017年度	2016年度
营业收入	4,018,220.93	9,245,951.77	7,832,322.54
营业成本	2,926,489.17	4,295,086.19	4,242,601.90
营业利润	-258,136.16	1,044,960.14	319,339.63
利润总额	-258,136.16	1,041,710.06	317,750.22
<b>净利润</b>	<b>-219,415.73</b>	<b>951,783.02</b>	<b>319,291.91</b>
扣除非经常性损益后的净利润	-219,415.73	912,045.58	295,840.69

### 3、现金流量表主要数据

单位：元

项目	2018年1-6月	2017年度	2016年度
经营活动产生的现金流量净额	-94,969.40	3,001,473.67	721,207.38
投资活动产生的现金流量净额	-1,338,945.17	-437,758.56	-897,815.56
筹资活动产生的现金流量净额	-	-1,018,125.00	965,635.00
现金及现金等价物净增加额	-1,433,914.57	1,545,590.11	789,026.82
期末现金及现金等价物余额	5,877,237.24	7,311,151.81	5,765,561.70

### 4、主要财务指标

项目	2018年6月30日 /2018年1-6月	2017年12月31日/2017 年度	2016年12月31日/2016 年度
----	--------------------------	------------------------	------------------------

项目	2018年6月30日 /2018年1-6月	2017年12月31日/2017 年度	2016年12月31日/2016 年度
资产负债率	47.92%	44.26%	45.49%
流动比率（倍）	1.86	1.99	2.06
销售毛利率	27.17%	53.55%	45.83%
销售净利率	-5.46%	10.29%	4.08%

注：1、资产负债率=负债合计/资产总计；2、流动比率=流动资产/流动负债；3、销售毛利率=（主营业务收入-主营业务成本）/主营业务收入；4、销售净利率=净利润/主营业务收入

## 5、非经常性损益构成

单位：元

项目	2018年1-6月	2017年度	2016年度
非流动性资产处置损益，包括已计提资产减值准备的冲销部分	-	-	-1,573.40
计入当期损益的政府补助，但与公司正常经营业务密切相关，符合国家政策规定、按照一定标准定额或定量持续享受的政府补助除外	-	50,000.00	29,179.08
除上述各项之外的其他营业外收入和支出	-	-3,250.08	-16.01
<b>小计</b>	-	<b>46,749.92</b>	<b>27,589.67</b>
减：所得税费用（所得税费用减少以“-”表示）	-	7,012.49	4,138.45
<b>非经常性损益净额</b>	-	<b>39,737.43</b>	<b>23,451.22</b>
<b>净利润</b>	<b>-372,281.60</b>	<b>951,783.02</b>	<b>319,291.91</b>
<b>非经常性损益净额绝对值占净利润比重</b>	-	<b>4.18%</b>	<b>7.34%</b>

华安认证的非经常性损益主要为政府补助、固定资产处置损失，金额较小，对经营业绩不存在显著影响。

## （六）标的资产出资及合法存续情况

### 1、华安认证不存在出资不实或影响其合法存续的情况

截止本报告书签署日，华安认证注册资本为 500 万元，实收资本为 300 万元，注册资本未足额缴纳。根据本次交易各方签署的《购买资产协议》，交易各方同意并确认，标的资产过户至上市公司名下后，交易对方华体集团、华体物业截至协议签署日对华安认证认缴但尚未实缴的出资义务（金额合计 200 万元）由上市公司承继并按照华安认证章程的约定履行相应实缴出资义务。

截止本报告书签署日，华安认证不存在出资瑕疵或影响其合法存续的情况。

根据华体集团、华体物业出具的《关于资产权属的承诺函》，承诺：除华安认证外其他标的资产认缴的注册资本已全部缴足。承诺人已按照标的资产公司章程的规定足额缴纳现阶段应当缴纳的出资额，不存在违反标的资产公司章程及《公司法》规定未按期足额缴纳出资的情形，不存在出资不实或影响标的资产合法存续的情形。本次交易完成后，华安认证将成为上市公司全资子公司，承诺人出资义务转移至上市公司。

## 2、本次股权转让前置条件的取得情况

2018年6月，华安认证2018年临时股东会作出决议，同意中体产业拟通过支付现金的方式购买华体集团、华体物业持有的华安认证股权；同意在向中体产业转让所持公司股权的过程中，自愿放弃对相应股权的优先购买权。

## （七）最近三年股权转让、增资或改制相关的资产评估或估值情况

华安认证最近三年不存在股权转让、增资或改制涉及相关资产评估或估值的情况。

## （八）最近十二个月内所进行的重大资产收购出售事项

最近十二个月内，华安认证不存在重大资产收购出售事项。

## （九）未决诉讼、非经营性资金占用、为关联方提供担保等情况

### 1、未决诉讼、仲裁情况

报告期内，华安认证不存在未决诉讼、仲裁情况。

### 2、行政处罚情况

根据北京市房山区国家税务局第一税务所出具的《涉税证明》，报告期内华安认证行政处罚的情况如下：

（1）因华安认证逾期未申报2016年1月1日至2016年3月31日所属期



企业所得税，北京市房山区国家税务局第一税务所根据《中华人民共和国税收征收管理法》六十二条处以罚款 1,125.29 元。根据华安认证提供的电子缴税付款凭证，上述罚款已于 2017 年 10 月 12 日全额缴纳。

(2) 2017 年 11 月 2 日，北京市房山区国家税务局第一税务所下发《税务行政处罚决定书》（房一国税罚[2017]550 号），因华安认证 2016 年 6 月 14 日至 7 月 16 日未按规定进行扣缴税款登记和合同备案，根据《中华人民共和国税收征收管理法》（中华人民共和国主席令[2001]第 49 号）第六十二条，决定罚款 1,000 元。根据华安认证提供的电子缴税付款凭证，上述罚款已于 2017 年 11 月 2 日全额缴纳。

(3) 2017 年 11 月 2 日，北京市房山区国家税务局第一税务所下发《税务行政处罚决定书》（房一国税罚[2017]552 号），因华安认证 2016 年 10 月 27 日至 11 月 25 日未按规定进行扣缴税款登记和合同备案，根据《中华人民共和国税收征收管理法》（中华人民共和国主席令[2001]第 49 号）第六十二条，决定罚款 1,000 元。根据华安认证提供的电子缴税付款凭证，上述罚款已于 2017 年 11 月 2 日全额缴纳。

除上述情形外，未发现华安认证报告期内存在其他逾期申报、偷税、欠税情形，无其他被给予税务行政处罚或处理的记录。

根据北京市房山区地方税务局第一税务所出具的《涉税信息查询结果告知书》，华安认证在报告期内被税务部门罚没收入（行为罚款）120 元。根据企业出具的确认函，该行为系华安认证因工作人员疏忽逾期未申报代扣代缴个人所得税，北京市房山区地方税务局第一税务所对该行为罚款 120 元。根据华安认证提供的电子缴税付款凭证，上述罚款已于 2017 年 3 月 29 日全额缴纳。

根据《中华人民共和国税收征收管理法》第 62 条的规定，纳税人未按照规定的期限办理纳税申报和报送纳税资料的，或者扣缴义务人未按照规定的期限向税务机关报送代扣代缴、代收代缴税款报告表和有关资料的，由税务机关责令限期改正，可以处二千元以下的罚款；情节严重的，可以处二千元以上一万元以下的罚款。上述税务局行政处罚均未达到 2,000 元以上，不属于《中华人民共和国税收征收管理法》规定的情节严重的情形。

除上述事项外，根据华安认证提供的说明、华安认证主管工商、税务、住房公积金管理中心等政府机关出具的证明，并经查询相关政府部门网站、信用中国（<http://www.creditchina.gov.cn/>）、国家企业信用信息公示系统（<http://www.gsxt.gov.cn>），华安认证报告期内没有因违反有关法律法规而受到对本次交易构成重大不利影响的重大行政处罚的情形。

### 3、关联方非经营性资金占用情况

报告期内，华安认证于2016年6月6日与华体集团签订《借款合同》，约定华安认证向华体集团借款100万元，期限自2016年6月8日起至2017年6月7日止，借款利息参考金融机构同期同类贷款利率，按5.22%计算；于2017年6月6日续签该合同，期限自2017年6月8日起至2018年6月8日止，借款利息参考金融机构同期同类贷款利率，按4.35%计算。

华体集团已于2018年5月24日归还该笔借款。截止本报告书签署日，华安认证不存在资金、资产被实际控制人、控股股东及其关联人非经营性占用的情形。

### 4、为关联方提供担保的情况

报告期内，华安认证不存在为关联方提供担保的情况。

## （十）交易标的涉及的立项、环保、行业准入、用地、规划、施工建设等相关报批情况

本次交易拟购买华安认证的股权，不涉及立项、环保、行业准入、用地、规划、施工建设等相关报批情况。

## （十一）交易标的涉及的资产许可使用情况

截止本报告书签署日，华安认证不存在许可他人或被他人许可使用资产的情况。

## （十二）交易涉及的债权债务转移情况

本次重组完成后，华安认证将成为中体产业的全资子公司，仍为独立存续的法律主体，华安认证的债权债务仍由其自身享有或承担，不涉及债权债务的转移。

### （十三）标的公司会计政策及相关会计处理

#### 1、收入成本的确认原则和计量方法

##### （1）销售商品收入确认时间的具体判断标准

华安认证已将商品所有权上的主要风险和报酬转移给购买方；华安认证既没有保留与所有权相联系的继续管理权，也没有对已售出的商品实施有效控制；收入的金额能够可靠地计量；相关的经济利益很可能流入企业；相关的已发生或将发生的成本能够可靠地计量时，确认商品销售收入实现。

合同或协议价款的收取采用递延方式，实质上具有融资性质的，按照应收的合同或协议价款的公允价值确定销售商品收入金额。

##### （2）确认让渡资产使用权收入的依据

与交易相关的经济利益很可能流入华安认证，收入的金额能够可靠地计量时，分别下列情况确定让渡资产使用权收入金额：

1) 利息收入金额，按照他人使用华安认证货币资金的时间和实际利率计算确定；

2) 使用费收入金额，按照有关合同或协议约定的收费时间和方法计算确定。

##### （3）提供劳务收入的确认依据和方法

在资产负债表日提供劳务交易的结果能够可靠估计的，采用完工百分比法确认提供劳务收入。提供劳务交易的完工进度，依据已完工作的测量确定。

提供劳务交易的结果能够可靠估计，是指同时满足下列条件：

1) 收入的金额能够可靠地计量；

2) 相关的经济利益很可能流入华安认证；

3) 交易的完工进度能够可靠地确定；

4) 交易中已发生和将发生的成本能够可靠地计量。

按照已收或应收的合同或协议价款确定提供劳务收入总额，但已收或应收的合同或协议价款不公允的除外。资产负债表日按照提供劳务收入总额乘以完工进度扣除以前会计期间累计已确认提供劳务收入后的金额，确认当期提供劳务收入；同时，按照提供劳务估计总成本乘以完工进度扣除以前会计期间累计已确认劳务成本后的金额，结转当期劳务成本。

在资产负债表日提供劳务交易结果不能够可靠估计的，分别下列情况处理：

1) 已经发生的劳务成本预计能够得到补偿的，按照已经发生的劳务成本金额确认提供劳务收入，并按相同金额结转劳务成本；

2) 已经发生的劳务成本预计不能够得到补偿的，将已经发生的劳务成本计入当期损益，不确认提供劳务收入。

华安认证与其他企业签订的合同或协议包括销售商品和提供劳务时，销售商品部分和提供劳务部分能够区分且能够单独计量的，将销售商品的部分作为销售商品处理，将提供劳务的部分作为提供劳务处理。销售商品部分和提供劳务部分不能够区分，或虽能区分但不能够单独计量的，将销售商品部分和提供劳务部分全部作为销售商品处理。

#### **（4）具体确认原则**

##### **1) 检测服务收入**

华安认证完成检测技术服务并出具检测报告时确认收入。

##### **2) 认证服务收入**

华安认证的认证服务收入分为首次认证和后续年度监督审查收入，公司对客户的体育服务认证收入分别在首次出具认证证书以及后续年度出具监督审查合格通知书时确认收入。

##### **3) 标准编制及相应的宣贯教材收入**

华安认证标准及宣贯教材的编制在服务对方出具的验收单时确认收入。

##### **4) 培训服务收入**

华安认证提供培训服务在相应的服务提供期间确认收入。

## **2、标的公司会计政策和会计估计与同行业的比较**

华安认证主要会计政策和会计估计与同行业公司不存在重大差异。

## **3、财务报表编制基础，确定合并报表时的重大判断和假设，合并财务报表范围、变化情况及变化原因**

### **（1）财务报表编制基础**

#### **1) 财务报表的编制基础**

华安认证以持续经营为基础，根据实际发生的交易和事项，按照财政部颁布的《企业会计准则——基本准则》和具体企业会计准则、企业会计准则应用指南、企业会计准则解释及其他相关规定进行确认和计量，在此基础上，结合中国证券监督管理委员会《公开发行证券的公司信息披露编报规则第 15 号——财务报告的一般规定》（2014 年修订）的规定，编制财务报表。

#### **2) 持续经营**

华安认证对报告期末起 12 个月的持续经营能力进行了评价，未发现对持续经营能力产生重大怀疑的事项或情况。因此，本财务报表系在持续经营假设的基础上编制。

### **（2）合并财务报表范围**

报告期内，华安认证无纳入合并财务报表范围的子公司。

## **4、报告期资产转移剥离调整情况**

报告期内，华安认证不存在资产转移、剥离和调整情况。

## **5、会计政策或会计估计与上市公司的差异**

华安认证会计政策和会计估计与上市公司不存在重大差异。

## **6、行业特殊的会计处理政策**

华安认证所处行业无特殊会计处理政策。

## 第五节 发行股份情况

中体产业拟通过发行股份及支付现金的方式购买中体彩科技51%股权和国体认证62%股权，拟通过支付现金的方式购买中体彩印务30%股权和华安认证100%股权，同时拟向不超过10名特定对象发行股份募集配套资金，募集资金总额不超过55,017.49万元，不超过本次拟购买资产交易价格的100%，且发行股份数量不超过本次发行前中体产业股本总额的20%（取两者金额的孰低值），本次募集配套资金扣除发行费用后的净额拟用于支付本次重组的现金对价及中介机构费用。

发行股份募集配套资金将以发行股份及支付现金购买资产获得核准为前提；但发行股份及支付现金购买资产不以募集配套资金的成功实施为前提，最终发行股份募集配套资金成功与否不影响前述发行股份及支付现金购买资产的实施。

### 一、发行股份及支付现金购买资产

#### （一）发行股份的价格、定价原则及合理性分析

根据《重组管理办法》第四十五条，“上市公司发行股份的价格不得低于市场参考价的90%。市场参考价为本次发行股份购买资产的董事会决议公告日前20个交易日、60个交易日或者120个交易日的公司股票交易均价之一”。

本次交易发行股份购买资产的定价基准日为上市公司第七届董事会2018年第九次临时会议决议公告日。定价基准日前20个交易日、前60个交易日、前120个交易日股票交易均价具体情况如下表所示：

单位：元/股

股票交易均价计算区间	均价	均价90%
前20个交易日	12.47	11.23
前60个交易日	11.83	10.65
前120个交易日	12.15	10.94

经上市公司与交易对方协商，充分考虑各方利益，确定本次发行股份购买资产的发行价格为定价基准日前60个交易日股票交易均价的90%，即10.65元/股。鉴于上市公司于2018年6月7日召开2017年年度股东大会审议通过《公

司2017年度利润分配方案》，以截至2017年12月31日公司股份总数843,735,373股为基数，向全体股东按每10股派发现金股利人民币0.22元（含税）。公司前述权益分派方案已于2018年7月23日实施完毕。根据各方协商，本次发行股份购买资产的发行价格确定为10.63元/股。

在定价基准日至发行日期间，上市公司如有派息、送股、转增股本、增发新股或配股等除息、除权事项，本次发行价格将按照中国证监会及上海证券交易所的相关规则作相应调整。按照“发行股份购买资产的价格调整方案”，在出现该方案规定的触发价格调整条件且上市公司董事会作出相应决定时，相应就发行股份购买资产的发行价格进行一次调整。

本次重组上市公司发行股份购买资产的股份定价原则符合《重组办法》第四十五条“上市公司发行股份的价格不低于市场参考价的90%。市场参考价为本次发行股份购买资产的董事会决议公告日前20个交易日、60个交易日或者120个交易日的公司股票交易均价之一”的规定。

本次交易系上市公司打造中国体育产业国家队和行业标杆企业，促进体育产业改革的重要战略举措，有利于提高上市公司的盈利能力，该发行价格是上市公司与交易对方进行协商的结果，交易各方综合考虑了二级市场及上市公司长期以来的基本面，有利于双方达成合作意向和本次交易的成功实施。

本次交易的定价方案将严格按照法律法规的要求履行相关程序及保护上市公司及中小股东的利益。本次交易及交易定价已经上市公司董事会审议通过，独立董事发表了同意意见，此外股东大会将审议本次交易的定价方案，有利于保障上市公司及中小股东的利益。

综上，本次发行股份购买资产的发行价格定价具有合理性。

## （二）价格调整机制

### 1、价格调整方案对象

发行价格调整方案的对象为本次重组发行股份及支付现金购买资产的股份发行价格，标的资产交易价格不进行调整。

## 2、价格调整方案生效条件

- （1）有权国资管理部门批准本次价格调整方案；
- （2）中体产业股东大会审议通过本次价格调整方案。

## 3、可调价期间

可调价期间为中体产业审议本次重组的股东大会决议公告日至本次重组获得中国证监会核准前。

## 4、调价触发条件

可调价期间内，出现下述情形之一的，上市公司董事会有权在上市公司股东大会审议通过本次重组后召开会议审议是否对发行价格进行一次调整：

（1）可调价期间内，上证综指（000001.SH）在任一交易日前的连续 20 个交易日中有至少 10 个交易日较中体产业因本次重组首次停牌日前一交易日即 2018 年 3 月 26 日收盘点数跌幅超过 10%；且中体产业股票价格在任一交易日前的连续 20 个交易日中有至少 10 个交易日较中体产业因本次重组首次停牌日前一交易日即 2018 年 3 月 26 日收盘价格跌幅超过 15%。

（2）可调价期间内，房地产指数（882011.WI）在任一交易日前的连续 20 个交易日中有至少 10 个交易日较中体产业因本次重组首次停牌日前一交易日即 2018 年 3 月 26 日收盘点数跌幅超过 10%；且中体产业股票价格在任一交易日前的连续 20 个交易日中有至少 10 个交易日较中体产业因本次重组首次停牌日前一交易日即 2018 年 3 月 26 日收盘价格跌幅超过 15%。

## 5、调价基准日

可调价期间内，首次满足上述两项调价触发条件中至少一项的交易日当日。

## 6、发行价格调整机制

当调价基准日出现时，上市公司有权在 10 个工作日内召开董事会会议审议决定是否按照本价格调整方案对本次重组发行股份购买资产的发行价格进行调整。



中体产业董事会决定对发行价格进行调整的，则本次重组的发行股份购买资产的发行价格调整为不低于调价基准日前 60 个交易日的上市公司股票交易均价的 90%。（调价基准日前 60 个交易日中体产业股票交易均价=调价基准日前 60 个交易日中体产业股票交易总额/调价基准日前 60 个交易日中体产业股票交易总量）。

## 7、发行股份数量调整

发行价格调整后，标的资产的交易价格不变，因此发行股份购买资产应发行股份数量=（标的资产交易价格 - 现金支付部分）/调整后的发行价格。

调价基准日至本次发行完成日期间，中体产业由于除息、除权等原因发生调整，本次发行股份数量将相应调整。最终发行股份数量将以中国证监会最终核准确定的股份数量为准。

董事会决定不对发行价格进行调整的，则上市公司后续不再对发行股份购买资产的发行价格进行调整。发行股份购买资产的发行价格的调整不以募集配套资金股份发行价格的调整为前提。

## 8、本次交易的发行价格调整机制仅设置单向方案的理由

（1）本次发行股份价格调整方案设置初衷是为了应对市场发生较大波动时给本次交易带来的不利影响，尤其是资本市场自上市公司停牌日后整体震荡下行的趋势给本次重组带来不确定性。

（2）自重组停牌之日（2018 年 3 月 27 日）至今，资本市场整体事实上持续处于单边下行状态，设置跌幅单向调整机制保护了上市公司的交易权，有助于上市公司及交易对手方对本次交易的推进。

（3）设置跌幅单向调整机制有效的防止了股价因资本市场或行业整体原因单边下行时资产出售方出现违约情形。

此外，上述发行股份价格调整方案系经交易各方充分协商后的谈判结果，且已经上市公司董事会审议通过，并在公司与交易对方签订的《发行股份购买资产协议》及其补充协议中进行了明确约定，符合法律规定，有利于保证本次

交易的顺利实施。

## 9、本价格调整机制有利于保护上市公司及中小股东的利益

（1）价格调整方案设计明确、具体、可操作，有利于保护投资者利益

本次交易涉及的发行股份购买资产股份发行价格调整方案设计明确、具体、可操作，便于投资者理解和行使表决权，并可有效避免生效后、实际执行时因为规定不明确而导致投资者利益受到损害的情形

（2）触发条件兼顾大盘、同行业及个股因素有利于保护投资者利益

价格调整方案中设定的触发条件以上证综指（000001.SH）、房地产指数（882011.WI）、中体产业（600158.SZ）股票价格的变动为参照，触发条件的选取严格建立在大盘、同行业及个股因素变动基础上，既体现了对整体市场风险的防御，也兼顾了个股走势，有利于保护投资者利益。

（3）本次交易有助于上市公司向打造体育产业价值链转变，提升上市公司未来的盈利能力和可持续发展能力

本次交易前，公司是国内最早以发展体育产业为本体的上市公司，以引领体育产业发展、成为中国体育产业国家队为目标，从体育全产业链发展向打造体育产业价值链转变，努力成为资源的整合者、规则的制定者和产业平台的搭建者。公司目前主要涵盖以下业务：专业赛事管理及运营；体育场馆咨询、设计，场馆工程建设、设施提供，场馆运营管理、赛事内容提供；体育中介服务、休闲健身等体育服务；体育彩票等相关业务；海外相关业务；体育地产等。

本次上市公司拟购买的资产中，中体彩科技主要从事中国体育彩票核心技术系统的研发和运营维护，中体彩印务主营业务为即开型游戏的研发、即开型彩票产品印制、即开型彩票市场运营咨询和销售系统的运营维护以及中国体育彩票电脑热敏票的生产印制；国体认证主营业务为体育用品认证及认证衍生服务；华安认证主要从事第三方体育设施检测服务、体育服务认证工作并提供公共技术服务。

本次交易完成后，随着标的资产注入上市公司，上市公司将扩大体育产业

布局，从体育全产业链发展向打造体育产业价值链转变，提升上市公司在体育类业务板块的服务能力，实现主营业务协同发展，有助于上市公司进一步拓展发展空间，提升上市公司未来的盈利能力和可持续发展能力。

综上，本次价格调整方案具有合理性，有利于保护股东的利益。

### （三）发行股份的种类和面值

本次交易中拟发行的股票种类为境内上市人民币普通股（A股），每股面值为人民币 1.00 元。

### （四）发行数量及发行对象

基于评估结果，本次交易标的资产作价为 108,334.99 万元，其中，股份支付对价为 55,017.49 万元，现金支付对价为 53,317.49 万元。本次交易发行股份购买资产应发行股份数量=（标的资产交易价格 - 现金支付部分）/发行价格。据此测算，本次发行股份购买资产的发行股份数量为 51,756,814 股。

本次发行股份数量及现金支付的具体情况如下：

序号	交易对方	持有标的股权	因转让标的资产获得对价（万元）	支付方式		获得股份数（股）
				现金支付（万元）	股份支付（万元）	
1	华体集团	中体彩科技 33% 股权	42,754.62	11,789.53	30,965.09	29,129,906
		中体彩印务 30% 股权	25,169.57	25,169.57	0	0
		国体认证 22% 股权	5,292.01	5,292.01	0	0
		华安认证 95% 股权	2,067.43	2,067.43	0	0
2	华体物业	华安认证 5% 股权	108.81	108.81	0	0
3	装备中心	国体认证 40% 股权	9,621.84	1,764.37	7,857.47	7,391,790
4	基金中心	中体彩科技 1% 股权	1,295.59	647.80	647.80	609,405
5	天津市人民体育馆	中体彩科技 1% 股权	1,295.59	647.80	647.80	609,405
6	河北省全民健身活动中心	中体彩科技 1% 股权	1,295.59	647.80	647.80	609,405
7	吉林省体育局夏季竞技运动保障中心	中体彩科技 1% 股权	1,295.59	0	1,295.59	1,218,809
8	江苏省体育总会	中体彩科技 1% 股权	1,295.59	647.80	647.80	609,405
9	浙江省体育竞赛中心	中体彩科技 1% 股权	1,295.59	647.80	647.80	609,405
10	江西省体育总会	中体彩科技 1% 股权	1,295.59	0	1,295.59	1,218,809
11	河南省体育局机关服务中心	中体彩科技 1% 股权	1,295.59	647.80	647.80	609,405

12	湖北省体育总会	中体彩科技 1%股权	1,295.59	0	1,295.59	1,218,809
13	湖南省体育总会	中体彩科技 1%股权	1,295.59	647.80	647.80	609,405
14	广东省体育局机关服务中心	中体彩科技 1%股权	1,295.59	647.80	647.80	609,405
15	海南体育职业技术学院（海南省训练竞赛管理中心）	中体彩科技 1%股权	1,295.59	0	1,295.59	1,218,809
16	贵州省全民健身服务中心（贵州省体育馆）	中体彩科技 1%股权	1,295.59	0	1,295.59	1,218,809
17	昆明体育电子设备研究所	中体彩科技 1%股权	1,295.59	0	1,295.59	1,218,809
18	西藏自治区竞技体育管理中心	中体彩科技 1%股权	1,295.59	0	1,295.59	1,218,809
19	青海省体育总会	中体彩科技 1%股权	1,295.59	647.80	647.80	609,405
20	宁夏体育总会	中体彩科技 1%股权	1,295.59	647.80	647.80	609,405
21	新疆维吾尔自治区体育局机关服务中心	中体彩科技 1%股权	1,295.59	647.80	647.80	609,405
<b>合计</b>			<b>108,334.99</b>	<b>53,317.49</b>	<b>55,017.49</b>	<b>51,756,814</b>

在定价基准日至发行日期间，公司如有派息、送股、转增股本、增发新股或配股等除息、除权事项，发行数量将相应调整。如按照“发行股份购买资产的价格调整方案”的规定调整发行股份购买资产的发行价格的，发行数量将相应调整。最终发行数量以中国证监会核准的发行数量为准。

### （五）发行股份的锁定期安排

本次发行股份购买资产交易对方华体集团、装备中心、基金中心以资产认购取得的上市公司股份自该等股份上市之日起 36 个月内不得以任何方式交易或转让。本次交易完成后 6 个月内如上市公司股票连续 20 个交易日的收盘价低于发行价，或者交易完成后 6 个月期末收盘价低于发行价的，其持有公司股票的锁定期自动延长至少 6 个月。如自本次重组股份上市之日起满 36 个月，但装备中心对上市公司承担的业绩补偿义务、减值测试补偿义务尚未履行完毕的，则交易对方华体集团、装备中心以资产认购取得的上市公司股份在业绩补偿义务、减值测试补偿义务履行完毕之日前不得转让。由于公司送股、转增股本或配股等原因而增加的股份，亦遵守上述股份锁定期安排。

本次发行股份购买资产交易对方贵州省全民健身服务中心（贵州省体育馆）

以资产认购取得的上市公司股份自该等股份上市之日起 12 个月内不得以任何方式交易或转让。但其取得本次发行的上市公司股份时，其用于认购上市公司本次非公开发行股份的标的资产股权持续拥有权益的时间未满 12 个月的，则上市公司向其发行的股份自该等股份上市之日起 36 个月内不进行转让。由于公司送股、转增股本或配股等原因而增加的股份，亦遵守上述股份锁定期安排。

本次发行股份购买资产交易对方天津市人民体育馆、河北省全民健身活动中心、吉林省体育局夏季竞技运动保障中心、江苏省体育总会、浙江省体育竞赛中心、江西省体育总会、河南省体育局机关服务中心、湖北省体育总会、湖南省体育总会、广东省体育局机关服务中心、海南体育职业技术学院（海南省训练竞赛管理中心）、昆明体育电子设备研究所、西藏自治区竞技体育管理中心、青海省体育总会、宁夏体育总会、新疆维吾尔自治区体育局机关服务中心以资产认购取得的上市公司股份自该等股份上市之日起 12 个月内不得以任何方式交易或转让。由于公司送股、转增股本或配股等原因而增加的股份，亦遵守上述股份锁定期安排。

本次交易对方华体集团、基金中心、装备中心在本次交易之前所持有的上市公司股份，在本次交易完成后 12 个月内不得以任何方式交易或转让。如该等股份由于中体产业送股、转增股本或配股等原因而增加的，增加的中体产业股份同时遵照前述 12 个月的锁定期进行锁定。

## （六）过渡期损益

标的资产在过渡期内产生的收益或其他原因而增加的净资产，由中体产业享有。标的公司发生的亏损或因其他原因而减少的净资产部分由交易对方按其在《购买资产协议》签署日各自所持标的公司股权比例承担，并在标的公司经审计确定亏损额后 10 个工作日内以现金方式向中体产业补足。

标的资产交割后，由中体产业聘请经双方认可的具有证券从业资格的审计机构对标的公司进行审计，确定过渡期内标的资产发生的损益。若交割日为当月 15 日（含 15 日）之前，则审计基准日为上月月末；若交割日为当月 15 日（不含 15 日）之后，则审计基准日为当月月末。但若标的资产交割后，中体产业经核查标的公司会计记录，认为过渡期内标的公司未发生亏损或其他净资产减少

的情形，中体产业可以书面同意不进行上述审计工作。

## （七）发行股份及支付现金购买资产前后主要财务数据对照

根据上市公司 2017 年经审计的财务报告、2018 年 1-6 月未经审计财务报表，以及按本次交易完成后架构编制的上市公司备考审阅报告，本次交易前后上市公司主要财务数据的变化如下：

单位：万元

项目	本次交易前		本次交易后	
	2018.6.30/ 2018 年 1-6 月	2017.12.31/ 2017 年度	2018.6.30/ 2018 年 1-6 月	2017.12.31/ 2017 年度
总资产	400,632.57	385,522.50	528,699.57	533,297.30
归属于母公司所有者权益	163,706.95	162,988.49	156,364.30	163,877.31
营业收入	56,030.18	109,222.73	67,203.65	169,244.76
归属于母公司所有者的净利润	2,568.09	5,811.48	-5,195.24	10,653.25
资产负债率（%）	51.89%	50.12%	53.47%	50.85%
基本每股收益（元/股）	0.03	0.07	-0.06	0.12

## （八）发行股份及支付现金购买资产前后的股权结构

中体产业拟通过发行股份及支付现金的方式购买中体彩科技 51% 股权和国体认证 62% 股权，拟通过支付现金的方式购买中体彩印务 30% 股权和华安认证 100% 股权。基于评估机构出具的并经体育总局备案的标的资产评估报告，本次交易标的资产作价为 108,334.99 万元，其中，股份支付对价为 55,017.49 万元，现金支付对价为 53,317.49 万元。本次发行股份购买资产的发行股份数量为 51,756,814 股。不考虑配套募集资金发行的股份，本次发行股份购买资产完成前后，上市公司的股权结构主要变化情况如下：

类别	股东姓名或名称	本次交易前		发行股份及支付现金购买资产后 (不考虑配套融资)	
		持股数量(股)	持股比例	持股数量(股)	持股比例
体育总局持股	基金中心	186,239,981	22.07%	186,849,386	20.87%
	华体集团	27,211,719	3.23%	56,341,625	6.29%
	装备中心	2,473,791	0.29%	9,865,581	1.10%

	体育总局持股合计	215,925,491	25.59%	253,056,592	28.26%
新增股 东	天津市人民体育馆	-	-	609,405	0.07%
	河北省全民健身活动中心	-	-	609,405	0.07%
	吉林省体育局夏季竞技运动保障中心	-	-	1,218,809	0.14%
	江苏省体育总会	-	-	609,405	0.07%
	浙江省体育竞赛中心	-	-	609,405	0.07%
	江西省体育总会	-	-	1,218,809	0.14%
	河南省体育局机关服务中心	-	-	609,405	0.07%
	湖北省体育总会	-	-	1,218,809	0.14%
	湖南省体育总会	-	-	609,405	0.07%
	广东省体育局机关服务中心	-	-	609,405	0.07%
	海南体育职业技术学院（海南省训练竞赛管理中心）	-	-	1,218,809	0.14%
	贵州省全民健身服务中心（贵州省体育馆）	-	-	1,218,809	0.14%
	昆明体育电子设备研究所	-	-	1,218,809	0.14%
	西藏自治区竞技体育管理中心	-	-	1,218,809	0.14%
	青海省体育总会	-	-	609,405	0.07%
	宁夏体育总会	-	-	609,405	0.07%
	新疆维吾尔自治区体育局机关服务中心	-	-	609,405	0.07%
	<b>上市公司总股本</b>	<b>843,735,373</b>	<b>100.00%</b>	<b>895,492,187</b>	<b>100.00%</b>

如上表所示，本次发行股份及支付现金购买资产完成后，中体产业总股本增加至 895,492,187 股，体育总局实际支配表决权的公司股份占公司股本总额的 28.26%，保持实际控制人地位不变。社会公众股持股数量超过 10%，中体产业的股权分布仍符合上市条件。

## 二、本次募集配套资金情况

### （一）募集配套资金的定价基准日及发行价格

本次发行股份募集配套资金定价基准日为本次非公开发行股份募集配套资金的发行期首日，发行价格不低于定价基准日前 20 个交易日公司股票交易均价的 90%。

最终发行价格由股东大会授权董事会在公司取得中国证监会关于本次交易的核准批文后，由董事会与本次交易的独立财务顾问，按照相关法律法规的规

定和监管部门的要求，根据发行对象的申购报价情况，遵循价格优先原则确定。

本次配套募集资金发行定价基准日至发行日期间，公司如有派息、送股或转增股本等除息、除权事项，将相应调整本次配套融资的发行价格。

## （二）发行股票的种类及面值

本次交易中拟发行的股票种类为境内上市人民币普通股（A股），每股面值为人民币 1.00 元。

## （三）募集配套资金金额及发行数量

本次发行股份募集配套资金总额不超过 55,017.49 万元，不超过本次拟购买资产交易价格的 100%，且发行股份数量不超过本次发行前中体产业股本总额的 20%（取两者金额的孰低值）。在该范围内，最终募集配套资金金额及最终发行数量将在中国证监会核准的配套融资方案基础上，由董事会根据股东大会的授权与本次交易的独立财务顾问协商确定。

本次配套募集资金发行定价基准日至发行日期间如有派息、送股或转增股本等除息、除权事项，将相应调整本次配套融资的发行数量。

## （四）发行对象及认购方式

上市公司拟通过询价的方式，向不超过十名特定投资者非公开发行股份募集配套资金，发行对象以现金方式认购公司非公开发行的股份。特定对象包括证券投资基金管理公司、证券公司、信托投资公司、财务公司、保险机构投资者、合格境外机构投资者及其他符合法律法规规定的法人、自然人或其他合格投资者等。证券投资基金管理公司以其管理的 2 只以上基金认购的，视为一个发行对象；信托投资公司作为发行对象，只能以自有资金认购。

最终发行对象将在取得中国证监会关于本次非公开发行的核准批文后，由公司董事会在股东大会授权范围内与独立财务顾问按照相关法律、行政法规、部门规章或规范性文件的规定，根据发行对象申购报价的情况，遵照价格优先的原则确定。



## （五）锁定期安排

特定对象所认购的股份自新增股份上市之日起 12 个月内不得转让。本次配套募集资金发行完成后，由于上市公司送股、转增股本或配股等原因增持的公司股份，亦应遵守上述约定。限售期满后，按中国证监会及上海证券交易所的有关规定执行。若监管机构对配套融资发行股票发行对象的限售期进行调整，则公司对本次配套融资发行股票的限售期也将作相应调整。

## （六）募集配套资金的用途

本次募集配套资金总额为不超过 50,533.60 万元，扣除发行费用后的净额拟用于支付本次交易的现金对价及中介机构费用。其中，支付本次交易现金对价金额为 48,833.60 万元，其余部分用于支付中介机构费用。

在上述募集资金投入项目的范围内，如实际募集资金金额少于拟投入募集资金总额，公司将按照项目的轻重缓急等情况，调整并最终决定募集资金的具体投资项目、优先顺序及各项目的具体投资额，募集资金不足部分由公司自有资金或通过其他融资方式解决。如本次募集资金到位时间与现金支付进度不一致，公司将根据实际情况以其他资金先行投入，募集资金到位后依相关法律法规的要求和程序对先期投入资金予以置换。

## （七）募集资金必要性

### 1、支付现金对价及中介机构费用的必要性

根据本次交易方案，本次募集配套资金总额为不超过 50,533.60 万元，扣除发行费用后的净额拟用于支付本次交易的现金对价及中介机构费用。其中，支付本次交易现金对价金额为 48,833.60 万元，其余部分用于支付中介机构费用，支付金额较大。如果本次现金对价及中介机构费用全部通过自有资金支付，将对公司未来日常经营和投资活动产生较大的资金压力。支付本次交易现金对价主要是基于交易对方的税收安排、流动资金需求等考虑制定的，该部分现金对价的支付有助于交易的顺利进行。

### 2、本次募集配套资金符合现行的配套融资政策

根据《<上市公司重大资产重组管理办法>第十四条、第四十四条的适用意见——证券期货法律适用意见第12号》的规定、证监会2016年6月17日发布的《关于上市公司发行股份购买资产同时募集配套资金的相关问题与解答》，证监会2017年2月17日发布的《发行监管问答——关于引导规范上市公司融资行为的监管要求》，上市公司发行股份购买资产的，可以同时募集部分配套资金，配套资金比例不超过拟注入资产交易价格的100%，募集配套资金拟发行的股份数量不得超过本次发行前总股本的20%。

本次发行股份募集配套资金总额不超过50,533.60万元，不超过本次拟购买资产交易价格的100%，且发行股份数量不超过本次发行前中体产业股本总额的20%（取两者金额的孰低值），符合<上市公司重大资产重组管理办法>第十四条、第四十四条的适用意见——证券期货法律适用意见第12号》的规定、证监会2016年6月17日发布的《关于上市公司发行股份购买资产同时募集配套资金的相关问题与解答》，证监会2017年2月17日发布的《发行监管问答——关于引导规范上市公司融资行为的监管要求》的相关规定。

### **3、募集配套资金有利于提高重组项目的整合绩效**

根据证监会《关于并购重组募集配套资金计算比例、用途等问题与解答》，上市公司发行股份购买资产同时募集的部分配套资金，主要用于提高重组项目整合绩效。募集配套资金提高上市公司并购重组整合绩效的认定标准包括本次并购重组交易中现金对价的支付等。

为了确保本次交易顺利进行，提高并购重组的整合绩效，借助资本市场实现公司更好更快地发展，上市公司本次募集配套资金全部用于本次交易中现金对价的支付，不用于补充流动资金，有利于提高重组项目的整合绩效。

### **4、公司前募资金使用情况**

中体产业经中国证券监督管理委员会“证监公司字[2000]126号”文批准，于2000年10月10日向全体股东配售A股普通股股票1,511.4万股，实际募集资金26,269.6万元。上述募集资金于2000年9月15日已全部到位，并经北京兴华会计师事务所有限责任公司出具了（2000）京会兴字第223号《验资报告》

验证。上述募集资金已于 2004 年使用完毕。

## （八）募集配套资金相关的其他信息

### 1、加强募集资金管理，确保募集资金规范和有效使用

本次募集配套资金到账后，公司将严格按照《上市公司监管指引 2 号——上市公司募集资金管理和使用的监管要求》、《上海证券交易所股票上市规则》及公司的相关规定，对募集配套资金的使用有效管理。董事会也将持续对所募集资金的专户存储进行必要监督，切实保障所募集的资金最终用于既定并经证监会最终依法核准的用途。同时，上市公司将持续配合独立财务顾问等对募集资金使用的检查和监督，保证募集资金合理规范使用，防范募集资金使用风险，提高募集资金使用效率。

### 2、本次募集配套资金失败的补救措施

本次募集配套资金以发行股份及支付现金购买资产的实施为前提条件，但募集配套资金成功与否并不影响发行股份及支付现金购买资产的实施。若本次募集配套资金出现未能实施或融资金额低于预期的情形，公司将采用自有及自筹资金等方式解决相应资金需求。

## 第六节 标的资产评估作价及定价公允性

评估机构以 2018 年 3 月 31 日为评估基准日对本次重组标的资产进行了评估。本次采用资产基础法和收益法两种方法对拟纳入本次重组范围内的中体彩科技 51% 股权、中体彩印务 30% 股权、国体认证 62% 股权、华安认证 100% 股权进行评估，其中中体彩科技 51% 股权、中体彩印务 30% 股权采取资产基础法评估结果作为作价参考依据，国体认证 62% 股权、华安认证 100% 股权采取收益法评估结果作为作价参考依据。

### 一、标的资产评估作价情况

本次交易中，标的资产的交易价格以具有从事证券期货相关业务资格的资产评估机构出具的、并经体育总局备案的评估报告的评估结果为参考依据。根据评估机构出具的并经体育总局备案的标的资产评估报告，以 2018 年 3 月 31 日为评估基准日，中体彩科技、中体彩印务、国体认证、华安认证 100% 股权评估情况如下表所示：

单位：万元

标的公司	评估结论方法	账面价值	评估值	评估增值	增值率
中体彩科技 100% 股权	资产基础法	79,361.89	129,984.46	50,622.57	63.79%
中体彩印务 100% 股权	资产基础法	46,714.43	84,098.57	37,384.14	80.03%
国体认证 100% 股权	收益法	5,934.26	24,460.06	18,525.79	312.18%
华安认证 100% 股权	收益法	524.26	2,176.24	1,651.98	315.11%

以上述评估值为基础，本次交易中各标的资产的交易价格如下表所示：

单位：万元

交易标的	评估值	交易价格
中体彩科技 51% 股权	66,292.07	66,075.32
中体彩印务 30% 股权	25,229.57	25,169.57
国体认证 62% 股权	15,165.24	14,913.85
华安认证 100% 股权	2,176.24	2,176.24
<b>合计</b>	<b>108,863.12</b>	<b>108,334.99</b>

基于上述评估结果，鉴于 2018 年 4 月 11 日，中体彩科技股东会作出决议，同意 2017 年进行现金分红金额为 425 万元，因此中体彩科技 100% 股权现作价为 129,559.46 万元，中体彩科技 51% 股权作价 66,075.32 万元。

基于上述评估结果，鉴于 2018 年 4 月 13 日，中体彩印务股东会作出决议，同意将 2017 年度净利润中的 200 万元进行利润分配，因此中体彩印务 100% 股权现作价为 83,898.57 万元，中体彩印务 30% 股权作价 25,169.57 万元。

基于上述评估结果，鉴于 2018 年 4 月 28 日，国体认证股东会作出决议，同意 2017 年度利润分红金额为 405.46 万元，因此国体认证 100% 股权现作价为 24,054.60 万元，国体认证 62% 股权作价 14,913.85 万元。

基于上述评估结果，华安认证 100% 股权作价 2,176.24 万元。

综上，本次交易标的资产作价 108,334.99 万元，其中，股份支付对价为 55,017.49 万元，现金支付对价为 53,317.49 万元。

## 二、中体彩科技 51% 股权评估情况

### （一）评估方法的选择

#### 1、评估方法适用条件

##### （1）收益法

企业价值评估中的收益法，是指将预期收益资本化或者折现，确定评估对象价值的评估方法。资产评估人员应当结合被评估单位的历史经营情况、未来收益可预测情况、所获取评估资料的充分性，恰当考虑收益法的适用性。

收益法常用的具体方法包括股利折现法和现金流量折现法。

股利折现法是将预期股利进行折现以确定评估对象价值的具体方法，通常适用于缺乏控制权的股东部分权益价值评估；现金流量折现法通常包括企业自由现金流折现模型和股权自由现金流折现模型。资产评估人员应当根据被评估单位所处行业、经营模式、资本结构、发展趋势等，恰当选择现金流折现模型。

##### （2）市场法

企业价值评估中的市场法，是指将评估对象与可比上市公司或者可比交易案例进行比较，确定评估对象价值的评估方法。资产评估人员应当根据所获取可比企业经营和财务数据的充分性和可靠性、可收集到的可比企业数量，考虑市场法的适用性。

市场法常用的两种具体方法是上市公司比较法和交易案例比较法。

上市公司比较法是指获取并分析可比上市公司的经营和财务数据，计算价值比率，在与被评估单位比较分析的基础上，确定评估对象价值的具体方法。交易案例比较法是指获取并分析可比企业的买卖、收购及合并案例资料，计算价值比率，在与被评估单位比较分析的基础上，确定评估对象价值的具体方法。

### **（3）资产基础法**

企业价值评估中的资产基础法，是指以被评估单位评估基准日的资产负债表为基础，评估表内及可识别的表外各项资产、负债价值，确定评估对象价值的评估方法。当存在对评估对象价值有重大影响且难以识别和评估的资产或者负债时，应当考虑资产基础法的适用性。

## **2、评估方法的选择**

### **（1）收益法适用性分析**

考虑中体彩科技成立时间较长，未来预期收益可以预测并可以用货币衡量、获得未来预期收益所承担的风险可以衡量，因此，本项目选用收益法对评估对象进行评估。

### **（2）市场法适用性分析**

考虑我国资本市场存在的与中体彩科技可比的同行业上市公司不满足数量条件、同时同行业市场交易案例较少、且披露信息不足，因此，本项目不适用于市场法。

### **（3）资产基础法适用性分析**

考虑委托评估的各类资产负债能够履行现场勘查程序、并满足评定估算的资料要求，因此，本项目选用资产基础法对评估对象进行评估。

综上，本次评估选用资产基础法和收益法进行评估。

## **（二）评估假设**

### **1、基本假设**

### **（1）交易假设**

交易假设是假定评估对象和评估范围内资产负债已经处在交易的过程中，资产评估师根据交易条件等模拟市场进行评估。交易假设是资产评估得以进行的一个最基本的前提假设。

### **（2）公开市场假设**

公开市场假设是假定在市场上交易的资产，或拟在市场上交易的资产，资产交易双方彼此地位平等，彼此都有获取足够市场信息的机会和时间，以便于对资产的功能、用途及其交易价格等作出理智的判断。公开市场假设以资产在市场上可以公开买卖为基础。

### **（3）资产持续使用假设**

资产持续使用假设是指资产评估时需根据被评估资产按目前的用途和使用的方式、规模、频度、环境等情况继续使用，或者在有所改变的基础上使用，相应确定评估方法、参数和依据。

### **（4）企业持续经营的假设。**

企业持续经营的假设是指被评估单位将保持持续经营，并在经营方式上与现时保持一致。

## **2、一般假设**

（1）假设评估基准日后，被评估单位及其经营环境所处的政治、经济、社会等宏观环境不发生影响其经营的重大变动；

（2）除评估基准日政府已经颁布和已经颁布尚未实施的影响被评估单位经营的法律、法规外，假设收益期内与被评估单位经营相关的法律、法规不发生重变化；

（3）假设评估基准日后被评估单位经营所涉及的汇率、利率、税赋及通货膨胀等因素的变化不对其收益期经营状况产生重大影响（考虑利率在评估基准日至报告日的变化）；

（4）假设评估基准日后不发生影响被评估单位经营的不可抗拒、不可预见事件；

（5）假设被评估单位及其资产在未来收益期持续经营并使用；

（6）假设未来收益期内被评估单位所采用的会计政策与评估基准日在重大方面保持一致，具有连续性和可比性；

（7）假设未来收益期被评估单位经营符合国家各项法律、法规，不违法；

（8）假设被评估单位经营者是负责的，且管理层有能力担当其责任，在未来收益期内被评估单位主要管理人员和技术人员基于评估基准日状况，不发生影响其经营变动的重大变更，管理团队稳定发展，管理制度不发生影响其经营的重大变动；

（9）假设委托人和被评估单位提供的资料真实、完整、可靠，不存在应提供而未提供、评估人员已履行必要评估程序仍无法获知的其他可能影响评估结论的瑕疵事项、或有事项等；

（10）假设被评估单位未来收益期不发生对其经营业绩产生重大影响的诉讼、抵押、担保等事项。

### 3、特定假设

（1）除评估基准日有确切证据表明期后生产能力将发生变动的固定资产投资外，假设被评估单位未来收益期不进行影响其经营的重大固定资产投资活动，企业产品生产能力以评估基准日状况进行估算；

（2）本次评估不考虑评估基准日后被评估单位发生的对外股权投资项目对其价值的影响；

（3）假设被评估单位未来收益期应纳税所得额的金额与利润总额基本一致，不存在重大的永久性差异和时间性差异调整事项；

（4）假设被评估单位未来收益期保持与历史年度相近的应收账款和应付账款周转情况，不发生与历史年度出现重大差异的拖欠货款情况；



（5）假设被评估单位未来收益期经营现金流入、现金流出为均匀发生，不会出现年度某一时点集中确认收入的情形。

（6）假设被评估单位未来年度能够继续完成《高新技术企业证书》年检，所得税率按 15% 进行测算。

### （三）资产基础法评估过程

本次评估采用资产基础法对中体彩科技的股东全部权益进行了评估，即首先采用适当的方法对各类资产的市场价值进行评估，然后加总并扣除中体彩科技应当承担的负债，得出股东全部权益的评估值。

具体各类资产和负债的评估方法如下：

#### 1、货币资金

货币资金为现金和银行存款。

##### （1）库存现金

纳入评估范围的库存现金账面价值为 17,181.14 元，全部为人民币现金。

评估人员采用倒推方法验证评估基准日的库存现金余额，并同现金日记账、总账现金账户余额核对，以核实无误后的账面价值作为评估值。评估倒推法计算公式为：基准日现金评估值=盘点日库存现金数+截至盘点日付出未记账-截至盘点日收入未记账+基准日到盘点日现金支出金额-基准日到盘点日现金收入金额。

评估人员和被评估单位财务人员共同对现金进行了盘点，并根据盘点结果进行了评估倒推，评估倒推结果和评估基准日现金账面价值一致。对库存现金以盘点核实后的账面值确定为评估值。

经上述评估程序，库存现金评估值为 17,181.14 元。

##### （2）银行存款

纳入评估范围的银行存款账面价值为 384,145,194.94 元，共有 5 个银行账户，均为人民币账户。

评估人员查阅了资产负债表、银行存款日记账、总账，并与银行存款对账单进行核对，了解审计机构发函过程，取得审计机构回函复印件。在核对无误的基础上，以核实后的账面价值作为其评估值。

经上述评估程序，银行存款评估值为 384,145,194.94 元。

## 2、应收票据及应收账款

纳入评估范围的应收票据及应收账款账面余额 2,031,126.97 元，计提坏账准备 8,794.56 元，应收账款及应收票据净额为 2,022,332.41 元，核算内容为企业应收的技术服务费。

在本次评估中，评估人员对于应收账款进行了核查、分析、处理：

首先，核实总账、明细账与评估申报表金额，确定记账中有无遗漏、重复及错入账情况。根据实际情况，评估人员对外部债权根据重要性以及项目特殊性，发函核对并查阅相关的合同。对于确有特殊原因而不能发函的，评估中执行了相关替代程序，抽查了原始凭证。

其次，在清查核实的基础上，进一步分析坏账损失。通过与企业会计人员了解，借助于历史资料和调查情况，具体分析款项的欠款时间及原因、历史款项的回收情况、债务人的经营情况，以判断款项回收的可能性。

(1) 对于账龄较短，已回函证有充分理由能全部收回的，按账面值确认评估值。

(2) 对于没有明确证据表明已经无法收回，但是账龄较长的应收款项，考虑到款项已经存在一定的回收风险，在分析历史回收数据的基础上，按组合计提坏账准备应收款项。信用风险特征组合计提坏账准备的计提方法如下：

分类	计提方法
与关联方之间的应收款项	余额百分比法
其他的应收款项以账龄特征划分若干应收款组合	账龄分析法
暂借款及存放于其他单位的保证金、押金	其他方法

1) 组合中，采用余额百分比计提坏账

组合名称	应收账款计提比例 (%)	其他应收款计提比例 (%)
------	--------------	---------------

与关联方之间的应收账款	1.00	1.00
-------------	------	------

## 2) 组合中，采用其他方法计提坏账准备的比例

账龄	应收账款计提比例（%）	其他应收款计提比例（%）
暂借款	0.00	0.00
保证金	0.00	0.00
押金	0.00	0.00

## 3) 组合中，采用账龄分析法计提坏账准备的比例

账龄	应收账款计提比例（%）	其他应收款计提比例（%）
1 年以内（含 1 年）	0.00	0.00
1 至 2 年（含 2 年）	1.00	1.00
2 至 3 年（含 3 年）	10.00	10.00
3 年以上	50.00	50.00

经过以上评估程序，纳入本次评估范围的应收款项预计评估风险损失为 8,794.56 元，同时坏账准备评估为 0.00 元，应收账款评估值为 2,022,332.41 元。

### 3、预付账款

纳入评估范围的预付账款账面价值为 7,444,601.75 元，核算内容为被评估单位按照合同规定预付的资产采购款及专业服务等款项。

评估人员向被评估单位相关人员调查了解了预付账款形成的原因、对方单位的资信情况等。按照重要性原则，对大额或账龄较长等情形的预付账款进行了函证，并对相应的合同进行了抽查。对于按照合同约定能够收到相应货物或形成权益的预付账款，以核实后的账面价值作为评估值。

经以上评估程序，预付账款评估值为 7,444,601.75 元。

### 4、其他应收款

纳入评估范围的其他应收款账面余额 7,753,988.63 元，计提坏账准备 0.00 元，其他应收款净额为 7,753,988.63 元，核算内容为应收中体骏彩股利，被评估单位除应收账款、预付账款、应收利息等以外的其他各种应收及暂付款项。

在本次评估中，评估人员对于其他应收款进行了核查、分析、处理：

首先，核实总账、明细账与评估申报表金额，确定记账中有无遗漏、重复及错入账情况。根据实际情况，评估人员对外部债权根据重要性以及项目特殊性，发函核对并查阅相关的合同。对于确有特殊原因而不能发函的，评估中执行了相关替代程序，抽查了原始凭证。

其次，在清查核实的基础上，进一步分析坏账损失。通过与企业会计人员了解，借助于历史资料和调查情况，具体分析款项的欠款时间及原因、历史款项的回收情况、债务人的经营情况，以判断款项回收的可能性。

经过以上评估程序，纳入本次评估范围的其他应收款预计评估风险损失为 0.00 元，同时坏账准备评估为 0.00 元，其他应收款评估值为 7,753,988.63 元。

## 5、存货

纳入评估范围的存货账面余额为 594,249.39 元，全部为库存商品，存货跌价准备为 0.00 元，存货账面价值为 594,249.39 元。

存货主要为库存商品，具体为海泰 USBKey、华大 USBKey。纳入评估范围的库存商品均用于拷贝系统软件，未对外出售，因此，以核实后账面值作为评估值。

经上述评定估算程序，得出评估结论：库存商品的评估值为 594,249.39 元。

## 6、其他流动资产

纳入评估范围的其他流动资产账面价值 662,788.68 元，核算内容为待抵扣进项税。

根据被评估单位提供的资产评估申报明细表，评估人员向被评估单位调查了解了应负担的增值税税率及缴纳制度等税收政策。查阅了被评估单位评估基准日最近一期的完税证明，以及评估基准日应交税费的记账凭证等。其他流动资产以核实后的账面值确定评估值。

经过以上评估程序，其他流动资产评估值为 662,788.68 元。

## 7、长期股权投资

纳入评估范围的长期股权投资账面余额 259,370,163.32 元，未计提减值准备，长期股权投资账面价值 259,370,163.32 元，核算内容全部为对外投资项目。

评估基准日长期股权投资如下表所示：

单位：元

序号	被投资单位名称	投资日期	持股比例（%）	账面价值
1	中体彩印务技术有限公司	2003 年	40	186,857,704.40
2	北京中体骏彩信息技术有限公司	2009 年	10	72,512,458.92
	合计			259,370,163.32

评估人员对被评估单位的长期股权投资实施了必要的清查程序，收集了相关法律文件，了解了投资情况，并抽取部分凭证进行验证。在核实投资成本、投资关系、投资比例的基础上，根据投资比例、权益核算方法以及被投资单位的经营状况对长期投资分别采用不同的评估方法。

对于中体彩印务，虽然投资比例为 40%但是对被投资单位拥有重大影响，企业按权益法进行核算，评估时采用整体评估的方法，即对被投资单位进行整体评估，以其评估后的股东全部权益价值和股权比例，确定该项长期投资的评估值。

对于中体骏彩，虽然投资比例为 10%但是对被投资单位拥有重大影响，企业按权益法进行核算。本次评估采用资产基础法确定该项长期投资的评估值。

### （1）中体彩印务

中体彩科技持有中体彩印务 40%的股权。中体彩印务进入评估范围的资产及负债包括现金、银行存款、预付账款、其他应收款、电子设备、长期待摊费用、流动负债等。该公司的各项资产及负债与中体彩科技的资产类型相当，对该公司的各项资产及负债评估人员按照与中体彩科技相同的方法进行清查和评估。

对于中体彩印务，分别采用资产基础法和收益法进行整体评估，并对两种方法的评估结果进行对比分析，最终选择一种方法评估结果作为被投资单位股东全部权益评估值。评估机构最终采用资产基础法的评估结果作为被投资单位股东全部权益评估值。

该项长期股权投资的评估值根据对该长期股权投资单位进行整体资产评估后的股东全部权益评估值乘以持股比例确定。

## （2）中体骏彩

中体彩科技持有北京中体骏彩 10% 的股权。

根据中体彩科技、香港马会签订的《合作合同》确定被投资单位的经营期限为 10 年，即 2009 年 6 月 25 日至 2019 年 6 月 24 日。

根据上述《合作合同》确定经营期限内每年股利分配方案为合作前五年，合作企业的可分配利润按注册资本投入比例分配；合作后五年，中体彩科技享有合作企业可分配利润的 60%，香港马会享有合作企业可分配利润的 40%。

根据上述《合作合同》确定合作终止时的清算方式为若前 5 年进行清算，超出注册资本的部分投资双方按注册资本金比例分配；若后 5 年进行清算，超出注册资本的部分投资中体彩科技与香港马会按照 6:4 的比例进行分配。

同时根据中体骏彩公司章程中约定“合作双方应在第二个五年合作期中期启动合作企业下一步规划”。中体科技、香港马会和中体骏彩于 2017 年 4 月成立联合工作组，正式启动未来延续合作事项的筹备工作。根据企业提供的相关工作纪要及相关说明了解到，截至评估基准日各方商定中体骏彩公司继续经营，但是具体股利分配方案尚未确定。

综上，该项长期股权投资评估先采用资产基础法评估被投资单位于基准日整体价值，再按照实收资本、未分配利润、资本公积、盈余公积不同分配比例确定评估值。

长期股权投资评估值=实收资本×10%+前五年累计未分配利润×10%+后五年累计未分配利润×60%+（资本公积+盈余公积+评估增值部分）×60%

## （3）长期股权投资评估结论

1) 经实施上述评定估算程序后，长期股权投资于评估基准日 2018 年 3 月 31 日的评估结果如下表所示：

长期股权投资评估结果汇总表

单位：元

序	被投资单位名称	账面价值	评估结论方法	评估值	增值率%
1	中体彩印务技术有限公司	186,857,704.40	资产基础法	336,394,300.00	80.03

2	北京中体骏彩信息技术有限公司	72,512,458.92	资产基础法	177,527,900.00	144.82
	<b>合 计</b>	<b>259,370,163.32</b>		<b>513,922,200.00</b>	<b>98.14</b>

## 2) 长期股权投资评估结果增（减）值分析

长期股权投资增值主要是由于目前房屋建筑物价格上涨、部分资产会计折旧年限短于实际经济寿命所致。

## 8、房屋建筑物类固定资产

根据《房地产估价规范》、《资产评估准则-不动产》以及估价对象的具体条件、房屋用途及估价对象所在区域周边类似房地产市场情况，根据评估目的，结合评估人员收集的有关资料，考虑到当地地产市场发育程度，选择适宜的评估方法。

(1) 纳入本次评估的数据中心、首开国风美仑住宅房地产，周边类似房地产交易市场活跃，已采集到类似房地产交易案例，因此本次评估采用市场法进行评估。

将估价对象与在评估基准日近期有过交易的类似房地产进行比较，对这类房地产的已知价格作适当的修正，以此估算估价对象的客观合理价格或价值。

计算公式：

$$P=P_0 \times A \times B \times D \times E$$

式中：P：估价对象价格

P<sub>0</sub>：可比实例交易价格

A：交易日期修正系数

B：交易情况修正系数

D：区域因素修正系数

E：个别因素修正系数

(2) 纳入本次评估的综合楼及综合楼装修款，存在瑕疵，本次评估仅以账面值列示。

（3）纳入本次评估的数据中心装修款，核实装修程度、装修工作量之后，采用评估时点市场装修价格，重新估算装修成本。本次评估采用重置成本法进行评估。

重置成本法估算公式如下：

评估值 = 重置全价 × 成新率

房屋建筑物类固定资产评估结果见下表：

单位：元

科目名称	账面价值		评估价值		增值率%	
	原值	净值	原值	净值	原值	净值
房屋建筑物类合计	396,479,668.84	208,564,984.14	508,177,621.57	376,136,900.49	28.17	80.35
固定资产-房屋建筑物	396,479,668.84	208,564,984.14	508,177,621.57	376,136,900.49	28.17	80.35

建（构）筑物增减值原因分析：

建（构）筑物评估原值增值 111,697,952.73 元，增值率 28.17%，评估净值增值 167,571,916.35 元，增值率 80.35%。原因主要如下：

（1）由于建（构）筑物建购置年代早于本次评估基准日，由于同用途房屋建筑物价格上涨，造成评估原值增值。

（2）评估净值增值的主要原因为评估原值增值，导致评估净值增值。账面净值是摊销后价值，也是造成评估增值原因。

## 9、机器设备类固定资产

依据评估目的，本次设备类资产评估主要采用重置成本法，即在持续使用的前提下，以重新配置该项资产的现行市值为基础确定重置成本，同时通过现场勘察和综合技术分析确定相应损耗后的成新率，据此计算评估值。其计算公式为：

设备评估值 = 重置成本 × 综合成新率

### （1）机器设备

#### 1) 重置全价的确定



设备类资产的重置全价，在设备购置价的基础上，考虑该设备达到正常使用状态下的各种费用（包括设备购置费、安装工程费、基础工程费、前期费及其他费用、资金成本等）确定。

依据财政部国家税务总局（财税[2008]170号）文，自2009年1月1日起，增值税一般纳税人购进或者自制（包括改扩建、安装）固定资产发生的进项税额，可根据国务院令第538号和财政部国家税务总局令第50号文的有关规定，从销项税额中抵扣；根据《营业税改征增值税试点实施办法》（财税[2016]36号），运杂费、安装费、基础费和前期费及其他费用中包含的增值税进项税额，也应一并扣除。根据上述文件规定，机器设备重置价值的计算公式如下：

重置全价=设备购置费+安装工程费+基础工程费+前期费及其它费用+资金成本-可抵扣增值税

#### ①设备购置费的确定

参考1995《机械工业建设项目概算编制办法及各项概算指标》有关规定，设备购置费由设备购置价及设备运杂费组成。

##### a.设备购置价（又称设备费）

主要通过向生产厂家或贸易公司询价，或参照《2018年机电产品价格查询系统》，并参考近期同类设备的合同价格确定。对少数未能查询到购置价的设备，采用同年代、同类别设备的价格变动率推算确定设备原价（设备原价为含增值税的价格）

##### b.设备运杂费

运杂费=设备购价×运杂费率

根据机械行业设备运杂费概算指标，以设备购价为基础，根据生产厂家与设备所在地的距离不同，按不同运杂费率计取。当地生产设备运杂费率为0.2—0.5%（或按公里数估算）国内外地生产设备铁路、水路和公路综合运杂费率按运输距离分段计算：100km以内为1.0%，超过100km时每增加100km费率增加0.20%，不足100km时按100km计算（进口设备及仪器类设备按上述标准的40%计取）。

## ②安装调试费的确定

安装工程费=设备购价×安装工程费率

安装工程费率根据机械行业设备安装费概算指标予以确定。

询价中若包含上述费用，则不再重复计算。

对小型、无须安装的设备，不考虑安装工程费。

## ③前期费及其他费的确定

前期费及其他费用包括建设单位管理费、勘察设计费、工程监理费、招标代理费、环境评价费等，是依据国家有关规定，结合所属项目建设的投资规模确定进行计算。具体取费科目如下：

序号	费用名称	取费基础及计算	取费依据
1	建设单位管理费	建安工程费×费率	财建[2016]504号
2	勘察设计费	建安工程费×费率	计价格[2002]10号
3	工程监理费	建安工程费×费率	发改价格(2007)670号
4	招投标代理服务费	建安工程费×费率	计价格[2002]1980号、发改价格[2011]534号
5	环境评价费	建安工程费×费率	计价格[2002]125号
6	可行性研究报告编制费	建安工程费×费率	计价格（1999）1283号

前期费及其他费=（设备购置费+安装工程费）×费率

## ④资金成本的确定

资金成本，对于大、中型设备，项目合理工期在6个月以上的计算其资金成本。资金成本的计算基础为设备购置价、运杂费、安装调试费、基础费和其他费用，根据项目的合理建设工期和基准日执行的贷款利率计算确定。

评估基准日基准利率表

贷款期限	利率
1年以内（含1年）	4.35%
1—5年（含5年）	4.75%
5年以上	4.90%

假设资金投入是在合理的建设期内均匀投入的，则

资金成本=（设备购置费+安装工程费+基础费+前期费及其他费）×贷款利率  
×建设工期×1/2

### ⑤购置固定资产进项税额的确定

可抵扣增值税=设备购价进项税额+运杂费用进项税额+安装工程费进项税额+前期费及其他费用进项税额

#### a.设备购价进项税额的确定

设备购价进项税额=设备购价÷(1+增值税率)×增值税率

设备购价的增值税率一般为17%。

#### b.运杂费用进项税额的确定

运杂费用进项税额=运杂费用÷(1+增值税率)×增值税率

运杂费用的增值税率一般为11%。

#### c.安装工程费进项税额的确定

安装工程费进项税额=安装工程费÷(1+增值税率)×增值税率

安装工程费的增值税率一般为11%。

#### d.前期费及其他费用进项税额的确定

前期费及其他费用进项税额=(前期费及其他费用-建设单位管理费)÷(1+增值税率)×增值税率

前期费及其他费用的增值税率一般为6%。

### 2)成新率的确定

由年限成新率(0.4)和现场勘察成新率(0.6)加权平均或年限成新率乘以成新率修正系数,确定其综合成新率:

综合成新率=年限成新率×40%+现场勘察成新率×60% 或

综合成新率=年限成新率×成新率修正系数

#### ①年限法成新率

查阅有关资料，确定设备的已使用年限，经济寿命年限及超过经济寿命年限的尚可使用年限，计算年限成新率。

a.在经济寿命年限内服役设备

$$\text{年限成新率} = (1 - \text{已使用年限} / \text{经济寿命年限}) \times 100\%$$

b.超出经济寿命年限服役设备

$$\text{年限成新率} = [\text{尚可使用年限} / (\text{已使用年限} + \text{尚可使用年限})] \times 100\%$$

其中：

I.经济寿命年限与设备的重要程度相关，重点和主要设备设计使用寿命相对较长，一般设备的经济寿命年限则相对较短。

II.尚可使用年限与设备的实际运行时间和状态有关，通过对设备使用状况的现场勘察，查阅有关设备运行、修理、设备利用、产量等历史记录资料，并且向有关人员查询该等设备的技术状况、大修次数、维修保养情况等，综合分析确定。

②现场勘察成新率

通过对设备使用情况（工程环境、保养、外观、精度、开工班次、开机率、完好率等）的现场勘察，查阅必要的设备运行、事故、检修、性能考核等记录及与运行、检修人员交换意见后，对设备的技术状况采用现场勘察打分法按单元项确定其现场勘察成新率。

③成新率修正系数

现场勘察中不便分部位进行技术鉴定的设备，现按其设计水平、制造和安装质量、总体负荷状况、技术性能和安全性能等，并查阅有关运行、维护保养等管理档案资料，确定其成新率修正系数。

3) 评估值的确定

$$\text{评估值} = \text{重置全价} \times \text{成新率}$$

**(2) 运输车辆**

### 1) 重置全价的确定

运输车辆重置全价由车辆购置价、车辆购置税及新车牌照工本费等三部分组成，重置全价计算公式：

重置全价=购置价+车辆购置税+新车牌照工本费-可抵扣增值税进项税额

其中：

购置价：参照当地同类车型评估基准日的市场交易价格确定。

购置税：根据 2001 年国务院第 294 号令《中华人民共和国车辆购置税暂行条例》的有关规定，乘用车车辆购置税率为 10%。

车辆购置税=购置价/（1+增值税率）×车辆购置税率。

新车牌照工本费：包括牌照费、验车费、手续费等，按照当地车辆管理部门的有关规定，确定该类费用的收费标准：500 元。

### 2) 成新率的确定

依据商务部、发改委、公安部、环境保护部令 2012 年第 12 号《机动车强制报废标准规定》中相关规定，根据已使用年限和已行驶里程分别计算理论成新率后，按两者“孰低”原则取其较小者为最终成新率：

综合成新率=Min（使用年限成新率，行驶里程成新率）+a

使用年限成新率=[（1-已使用年限 / 规定使用年限）]×100%

行驶里程成新率=[（1-已行驶里程 / 规定行驶里程）]×100%

公式中：a 为车辆特殊情况调整系数。

评估人员对待估车辆进行必要的勘察，结合现场勘察车辆的外观、整车结构，发动机结构、电路系统、制动性能、尾气排放等状况，若勘察结果确定的成新率与按上述方法确定的成新率相差较大时，则进行适当的调整修正系数 a。

### 3) 评估值的确定

车辆评估值=重置成本×综合成新率

对于被评估车辆购置时间较长，同批次车型已经停产，难以获得新车购置价的车辆，由于类似车辆于二手车市场成交较活跃，类似交易价格容易取得，因此采用市场法评估。

### （3）电子设备

#### 1) 重置全价的确定

由于电子设备大部分为同城购置、“即插即用”，无需特殊运输、安装调试，因此，电子设备重置全价主要由设备购置费构成，同时，将购置设备所支付的进项税扣除确定重置全价，计算公式如下：

重置全价=设备购置费-购置设备所支付的进项税额

##### ①设备购置费的确定

根据当地市场信息等近期市场价格资料，确定本评估基准日的电子设备原价。

##### ②购置固定资产进项税额的确定

依据财政部国家税务总局（财税[2008]170号）文，自2009年1月1日起，增值税一般纳税人购进或者自制（包括改扩建、安装）固定资产发生的进项税额，可根据国务院令 538 号和财政部国家税务总局令 50 号文的有关规定，从销项税额中抵扣，购置设备及所支付运输费用的进项税额计算公式为：

购置设备进项税额=设备购置价×增值税率/（1+增值税率）

设备购置增值税率为 17%。

#### 2) 成新率的确定

由年限确定其成新率，如少数设备实际技术状态与年限成新率差别较大时，则可根据勘察情况加以适当调整。

##### ①在经济寿命年限内的服役设备

年限成新率=（1-已使用年限/经济寿命年限）×100%

## ②超出经济寿命年限的服役设备

年限成新率=[尚可使用年限/（已使用年限+尚可使用年限）]×100%

## 3) 评估值的确定

评估值=重置全价×成新率

对生产年代久远、超过经济寿命年限、已无类似型号的电子设备则参照近期二手市场行情确定评估值。

## (4) 机器设备类固定资产评估结论

经实施上述评定估算程序后，设备类资产于评估基准日 2018 年 3 月 31 日的评估结果如下表所示：

设备类资产评估结果汇总表

单位：元

科目	账面值		评估值		增值率%	
	原值	净值	原值	净值	原值	净值
机器设备	82,834,607.27	6,395,190.42	79,651,300.00	58,876,114.00	-3.84	820.63
车辆	2,101,491.29	109,730.91	870,100.00	842,384.00	-58.60	667.68
电子设备	160,276,757.88	18,785,994.28	128,793,999.00	47,621,611.00	-19.64	153.50
<b>合计</b>	<b>245,212,856.44</b>	<b>25,290,915.61</b>	<b>209,315,399.00</b>	<b>107,340,109.00</b>	<b>-14.64</b>	<b>324.42</b>

设备类账面原值 245,212,856.44 元，评估原值 209,315,399.00 元，减值率 14.64%；账面净值 25,290,915.61 元，评估净值 107,340,109.00 元，增值率 324.42%。

评估增（减）值主要原因分析如下：

## 1) 机器设备

机器设备评估原值减值的主要原因该类设备市场价格下降较多所致；

机器设备评估净值增值的主要原因是企业会计折旧年限短于设备实际经济寿命所致。

## 2) 车辆

车辆评估原值减值主要原因是该类车辆在评估基准日市场价格下降所致；

车辆评估净值增值原因是企业会计折旧年限短于设备实际经济寿命所致。

### 3) 电子设备

电子设备评估原值减值的主要原因是该类设备市场价格下降较多所致；

电子设备评估净值增值的主要原因是企业会计折旧年限短于设备实际经济寿命所致。

## 10、在建工程

此次在建工程采用重置成本法评估。为避免资产重复计价和遗漏资产价值，结合本次在建工程特点，针对各项在建工程的具体情况，采用以下评估方法：纳入本次评估范围的内建工程为数据中心扩容项目，均为未完工项目，故以核实后的账面值作为评估值。

经实施上述评定估算程序后，在建工程于评估基准日 2018 年 3 月 31 日的评估结果如下表所示：

在建工程评估结果汇总表

单位：元

序号	项目名称	账面价值	评估值	增值率%
1	在建工程-土建工程	1,359,861.72	1,359,861.72	-
2	在建工程-设备安装工程			
合计		<b>1,359,861.72</b>	<b>1,359,861.72</b>	-

## 11、无形资产

纳入评估范围的无形资产账面值 3,440,915.27 元，包括停车位和外购软件。

### (1) 停车位

对于纳入评估范围 6 号楼楼宇西侧场地的停车位，根据《补偿协议书》，2010 年 2 月 8 日，汇龙森与中体彩科技签署了《房屋产权转让合同》，汇龙森将位于汇龙森国际科技产业园 6 号楼出售给中体彩科技，而双方在房屋交接查验过程中，发现楼宇局部工程与竣工图不一致，导致中体彩科技损失金额人民币 23 万元。汇龙森部分补偿方式通过折抵物业费或者车位费用。

汇龙森同意将 6 号楼楼宇西侧的场地提供给中体彩科技使用，并划归中体彩科技管理使用，使用期限与 6 号楼土地使用期限一致。中体彩科技可将该场地用于停车场用途，范围内所占北京市公共停车场车位数量为 13 个。



综上，中体彩科技未拥有该项公共车位的所有权，本次评估以核实后的账面价值作为评估值。

## （2）外购软件

对于外购软件及系统，本次评估采用市场法，即：评估人员进行市场调查询价，了解各类规格软件最新版本现行市场价格，以此价格作为评估值。

## （3）专利权

对于申报账外无形资产，经与企业核实未对企业经营产生贡献，本次评估为0。

经实施上述评定估算程序后，其他无形资产于评估基准日2018年3月31日的评估结果如下表所示：

其他无形资产评估结果汇总表

单位：元

科目名称	账面价值	评估价值	增值额	增值率%
其他无形资产	3,440,915.27	5,870,875.27	2,429,960.00	70.62

其他无形资产评估增值原因：账面值为原始购置价格的摊销余额，被评估单位摊销年限较短，因此增值。

## 12、长期待摊费用

评估人员首先进行总账、明细账、会计报表及清查评估明细表的核对。其次，查询费用发生和摊销的原始凭证等资料，确认其的真实性、准确性。经过上述评估程序，以资产占有者尚存的资产或权益价值作为评估值。

经实施上述评定估算程序后，长期待摊费用于评估基准日2018年3月31日的评估结果如下表所示：

长期待摊费用评估结果汇总表

单位：元

科目名称	账面价值	评估价值	增值额	增值率%
长期待摊费用	1,980,399.90	1,603,041.41	-377,358.49	-19.05

经核实，北京阜达宏安系统工程有限公司-主数据中心消防系统维保费已在相应的固定资产中评估，此项长期待摊费用评估为 0，因此造成长期待摊费用评估减值。

### 13、递延所得税资产

评估人员首先进行总账、明细账、会计报表及清查评估明细表的核对。其次，查询企业适用的所得税政策和执行的会计制度，核实引起时间性差异的真实性、准确性。以审计后的账面值作为评估值。

经实施上述评定估算程序后，递延所得税资产于评估基准日 2018 年 3 月 31 日的评估结果如下表所示：

递延所得税资产评估结果汇总表

单位：元

科目名称	账面价值	评估价值	增值额	增值率%
递延所得税资产	1,319.18	1,319.18	0.00	0.00

### 14、流动负债

#### (1) 应付票据及应付账款

纳入评估范围的应付票据及应付账款账面价值为 12,253,089.20 元，主要为应付的专业服务费、资产采购费等。

评估人员查看明细账，抽查了部分原始凭证，核实交易事项的真实性、业务内容和金额等，并对金额较大的应付账款进行了函证；对于不能发函询证的款项，抽取了原始凭证予以核实。经核实，均为企业正常的应付款，没有证据证明企业无需支付，以核实后的账面值作为评估值。

经以上评估程序，应付票据及应付账款评估值为 12,253,089.20 元。

#### (2) 预收账款

纳入评估范围的预收账款账面价值 63,343,307.51 元，核算内容为被评估单位按照合同规定预收的技术服务费等。

评估人员向被评估单位调查了解了预收账款形成的原因，按照重要性原则，对大额或账龄较长等情形的预收账款进行了函证，并对相应的合同进行了抽查。预收账款以核实无误后的账面价值作为评估值。

经以上评估程序，预收账款评估值为 63,343,307.51 元。

### **（3）应付职工薪酬**

纳入评估范围的应付职工薪酬账面值为 21,391,242.22 元，主要为工资、社会保险费等。

评估人员了解企业的工资制度，对应付职工薪酬账面值进行了核实，查看账簿记录、抽查了部分原始凭证，核实交易事项的真实性。

经以上评估程序，应付职工薪酬评估值为 21,391,242.22 元。

### **（4）应交税费**

纳入评估范围的应交税费账面值 2,738,826.44 元，为应交增值税、应交房产税、应交土地使用税、应交个人所得税等。

评估人员在账账、账表、清查评估明细表余额核实一致的基础上，对应交税金进行了抽查。查看明细账、凭证及企业完税凭证。经核实企业账面应交税费经验算计算无误。应交税费账面金额为企业未来待抵扣和需偿付的债务，以核实后的账面金额确认评估值。

经上述评估程序，应交税费评估值为 2,738,826.44 元。

### **（5）其他应付款账**

纳入评估范围内的其他应付款账面值为 6,359,710.38 元，为应付的质保金、投标保证金、社保金、保险等。

评估人员核对了账簿记录、查阅了总账、明细账及有关会计凭证，核实交易事项的真实性、业务内容和金额等，评估人员查阅合同、明细账、凭证，经核实，为企业应负担的负债，以核实后的账面值作为评估值。

经上述评估程序，其他应付款评估值 6,359,710.38 元。

## （6）一年内到期的非流动负债

纳入评估范围的一年内到期的非流动负债账面价值为 62,407.69 元，核算内容为被评估单位应付慧与租赁有限公司的租赁费、未确认融资费用。

评估人员核对了账簿记录、查阅了总账、明细账及有关会计凭证，核实交易事项的真实性、业务内容和金额等，评估人员查阅合同、明细账、凭证，经核实，为企业应负担的负债，以核实后的账面值作为评估值。

经上述评估程序，一年内到期的非流动负债评估值为 62,407.69 元。

## 15、非流动负债

非流动负债为递延所得税负债。

递延所得税负债账面价值 2,881,456.45 元，主要是固定资产加速折旧等与纳税收入的差额形成的递延所得税负债。

对递延所得税负债的评估，核对明细账与总账、报表余额是否相符，核对与委估明细表是否相符，查阅款项金额、发生时间、业务内容等账务记录，以证实递延所得税资产的真实性和完整性。在核实无误的基础上，以评估目的实现后资产占有者还存在的、且与其他评估对象没有重复的资产和权利的价值确定评估值。

经过以上评估程序，递延所得税负债评估值为 2,881,456.45 元。

## （四）收益法评估过程

### 1、收益模型的选取

评估机构采用现金流量折现法对被评估单位评估基准日的主营业务价值进行估算，具体方法选用企业自由现金流折现模型。以未来若干年度内的企业自由现金流量作为基础，采用适当折现率折现后加总计算得出被评估单位的主营业务价值。

在得出被评估单位主营业务价值的基础上，加上非经营性、溢余资产的价值，减去非经营性、溢余负债的价值，得出被评估单位企业整体价值，之后减去付息债务价值得出股东全部权益的市场价值。

在收益模型中，需要进一步解释的事项如下：

### （1）企业自由现金流量的计算

预测期企业自由现金流量=税后净利润+折旧与摊销+财务费用扣税后-资本性支出-营运资金变动额

### （2）加权平均资本成本的计算

按照收益额与折现率口径一致的原则，本次评估收益额口径为企业自由现金流量，则折现率选取加权平均资本成本 WACC，计算公式为：

$$WACC = K_e \times [E/(E + D)] + K_d \times (1 - T) \times [D/(E + D)]$$

其中：E：权益的市场价值；

D：债务的市场价值；

$K_e$ ：权益资本成本；

$K_d$ ：债务资本成本；

T：被评估单位适用的所得税率

权益资本成本  $K_e$  按国际通常使用的 CAPM 模型进行计算，计算公式为：

$$K_e = R_f + MRP \times \beta + R_c$$

其中： $R_f$ ：无风险报酬率；

MRP：市场风险溢价；

$\beta$ ：权益的系统风险系数；

$R_c$ ：企业特有风险调整系数。

### （3）被评估单位主营业务价值的计算

被评估单位主营业务价值是指企业的经营性资产价值。

被评估单位主营业务价值计算公式如下：

$$P = \sum_{i=1}^n \frac{F_i}{(1+r)^i} + \frac{F_n}{r(1+r)^{n-1}}$$

其中：P：评估基准日的企业经营性资产价值；

$F_i$ ：评估基准日后第  $i$  年预期的企业自由现金流量；

$F_n$ ：预测期末年预期的企业自由现金流量；

$r$ ：折现率（此处为加权平均资本成本，WACC）；

$n$ ：预测期；

$i$ ：预测期第  $i$  年；

#### （4）非经营性、溢余资产的范围

在本模型中，非经营性、溢余资产的范围包括长期股权投资、溢余资产和非经营性资产，相应的其他资产的价值等于长期股权投资价值、溢余资产价值和非经营性资产价值之和。

#### （5）非经营性、溢余负债的范围

在本模型中，非经营性、溢余负债的范围包括溢余负债、非经营性负债等，相应的其他负债的价值等于溢余负债与非经营性负债的价值之和。

#### （6）股东全部权益价值的计算

股东全部权益价值计算公式为：

股东全部权益价值=企业整体价值-付息债务价值

企业整体价值=企业主营业务价值+非经营性、溢余资产价值-非经营性、溢余负债价值

## 2、收益年限的确定

中体彩科技属于科学技术服务行业，成立时间较长、未来有较好的经营前景，评估基准日至评估报告出具日，没有确切证据表明中体彩科技在未来某个时间终止经营。最终，评估人员确定中体彩科技收益期为无限期，预测期为 2018 年 4 月至 2023 年度。

### 3、未来收益的确定

#### （1）未来收益预测的收益主体、口径的确定

中体彩科技以体彩事业发展和客户需求为导向，产品和服务覆盖体育彩票核心技术领域，包括发行与销售管理平台、全热线系统、高频游戏系统等，满足客户对体育彩票发行与销售业务领域的公用信息技术服务平台支撑和特定业务领域的专业技术服务需求。考虑收益预测的合理性，评估人员确定被评估单位收益期收益主体为被评估单位单体报表口径主体，收益口径为预测期的企业自由现金流量。

#### （2）收入的预测

中体彩科技主营业务收入类型主要分为国家体育彩票中心收入和省市收入；其他业务收入为房租收入。

##### 1) 历史年度收入情况

中体彩科技历史年度主营业务收入分为国家体育彩票中心收入和省市收入，其他业务收入为房租收入。其中：

##### □ ①国家体育彩票中心收入

国家体育彩票中心收入是指每年与国家总局体育彩票中心签订的技术服务合同约定的收入，此部分收入约占全部主营业务收入的 90% 以上。

中体彩科技以产品化的方式为彩票中心提供发行管理专业技术服务，具体包括发行与销售管理平台、乐透和传统足球类游戏系统、高频游戏系统和实体渠道管理系统等内容。

国家体育彩票中心收入的合同金额最终会受财政部审批的影响。

##### ②省市收入

省市收入是指每年为各省市体育彩票中心提供技术服务产生的收入，此部分收入约占全部主营业务收入的 9%。

中体彩科技根据各省市体育彩票中心提出的需求，配合各省市体育彩票中心将采购的终端机接入由中体彩科技自行设计和研发的体育彩票销售和管理系统中，并为各省市体育彩票中心提供相关的后续服务与支持。

### ③房租收入

房租收入是指中体彩科技历史年度将综合楼、数据中心部分对外出租获取的收入，此部分收入占全部主营业务收入的比不足 1%。

房屋租赁方为中体彩科技的长期股权投资单位——中体彩印务、中体骏彩。

历史年度 2015 年-2018 年 3 月营业收入如下表所示：

单位：万元

内容	历史年度			
	2015 年	2016 年	2017 年	2018 年 3 月
国家体育彩票中心收入	35,825.89	26,645.86	31,463.81	42.17
省市收入	2,285.86	3,114.24	3,225.68	805.12
房租收入	114.23	154.87	165.74	36.09
<b>合计</b>	<b>38,225.98</b>	<b>29,914.96</b>	<b>34,855.24</b>	<b>883.38</b>

## 2) 未来年度收入预测

### ①国家体育彩票中心收入

#### a.2018 年 4-12 月国家体育彩票中心收入

根据企业的业务模式和定价策略可知，中体彩科技为国家总局体育彩票中心提供技术服务的预算申报时间为前一年，合同金额基本在当年年中确定，合同正式签订时间为当年年末。因此，虽然 2018 年技术服务合同尚未正式签订，但是 2018 年技术服务合同金额已经基本确定，且根据历史年度国家体育彩票中心收入月度收入明细，全年收入呈现不均匀趋势。

根据企业提供的于 2016 年、2017 年与国家总局体育彩票中心签订的技术服务合同，评估人员核实 2016 年、2017 年体育彩票发行管理技术服务分项报价明



细。结合企业提供的 2018 拟签署合同金额、2018 年预算，对比分析 2018 年技术服务分项报价明细与历史年度相比，提供服务项目及报价金额具有一定的合理性。

2016 年、2017 年体育彩票发行管理技术服务分项报价明细、2018 拟签署合同金额具体明细如下：

2016 年体育彩票发行管理技术服务分项报价明细

单位：万元

序号	项目名称	工作内容	金额
<b>1</b>	<b>体彩发行管理平台建设</b>		<b>12,223.10</b>
1-1	研发	纸质彩票发行管理子系统；无纸化彩票发行管理子系统；数据集成平台建设；业务安全管控平台与终端机强管制子系统；	5,006.00
1-2	运维	机房环境及运行；云基础建设等；	7,217.10
<b>2</b>	<b>全热线游戏销售系统开发和运营</b>		<b>4,960.44</b>
2-1	乐透游戏系统研发与升级	新增全国、地方类联网游戏；乐透系统全国性、地方性需求变更；全国、地方类联网游戏促销等；	486.00
2-2	乐透游戏系统运维	机房环境及运行；云基础建设等；	4,474.44
<b>3</b>	<b>高频游戏销售系统开发和运营</b>		<b>3,692.96</b>
3-1	高频游戏销售系统研发与升级	高频游戏销售系统全国性、地方性需求变更等；	590.00
3-2	高频游戏销售系统运维	机房环境及运行；云基础建设等；	3,102.96
<b>4</b>	<b>高频游戏销售系统开发和运营</b>		<b>81.74</b>
<b>5</b>	<b>乐透游戏服务</b>	乐透类游戏技术服务等；	<b>3,620.64</b>
<b>6</b>	<b>其他</b>	体彩技术管理体系建设和优化；体彩信息技术架构办公室建设；增补、结转等；	<b>3,359.16</b>
<b>合计</b>			<b>27,938.04</b>

2017 年体育彩票发行管理技术服务分项报价明细

单位：万元

序号	项目名称	工作内容	金额
<b>1</b>	<b>应用系统建设</b>		<b>4,788.90</b>
1-1	体彩发行管理平台建设	纸质彩票发行管理子系统；无纸化彩票发行管理子系统；数据集成平台建设；业务安全管控平台与终端机强管制子系统；	2,959.20
1-2	乐透二代游戏销售系统建设	乐透二代游戏销售系统升级；乐透型地方游戏规则调整等；	948.60
1-3	高频游戏销售系统建设	高频游戏规则调整；高频游戏销售系统升级等；	881.10
<b>2</b>	<b>设备及基础设施建设</b>		<b>3,912.17</b>
2-1	主数据中心基础设施建设及环境建设	建设及优化改造设备、系统采购；建设及优化改造设备、系统更新-主数据中心照明系统节能优化、集群通信系统调度台采购改造工程等；	847.50
2-2	主数据中心设备及基础软件采购和集成		713.45
2-3	第二数据中心基础设施及环境建设		19.50
2-4	第二数据中心设备及基础软件采购和集成		771.67
2-5	信息安全系统建设	安全体系建设；安全合规性建设；安全集成服务-CIMS 系统定制开发费用及集成；数据中心 soc 系统集成服务费；二中心 PKI 系统集成等	923.05
2-6	实体渠道管理系统对接获取范围		637.00
<b>3</b>	<b>运维</b>		<b>14,407.60</b>
3-1	体彩发行管理平台、乐透二代游戏、高频游戏系统运维	现场值班维护；日常研发二线远程支持；系统变更与优化服务；风险识别与应急处置服务等；	2,743.73
3-2	主数据中心基础设施及物理环境运维	机柜租赁；基础设施运维；uptime 认证等；	5,126.12
3-3	主数据中心设备及基础软件运维	数据中心网络设备维保服务费用；监控设备维保服务费用；系统设备维保服务费用；软件维保服务费用等；	4,116.95
3-4	第二数据中心基础设施	重点保障；物理安全；设备检修；物理实施等；	1,198.30

	施及物理环境运维		
3-5	第二数据中心设备及基础软件运维		207.50
3-6	实体渠道管理系统功能运维项目		175.00
3-7	统一服务台		840.00
4	咨询及其他服务	IT 服务管理体系建设咨询与优化；OA 管理系统建设和运营等	439.34
5	技术支持	IT 管理体系建设；技术架构规划；渠道建设及优化；体彩测试中心等；	4,360.95
6	乐透运营	市场跟踪信息自动化；互联网及移动端广告监测和效果评估；乐透数字型体育彩票渠道拓展与维护等；	2,787.60
7	其他		1,905.00
合计			32,601.56

2018 年体育彩票发行管理技术服务分项报价明细

单位：万元

序号	二级项目	三级项目	金额
1	彩票游戏研发	乐透型体育彩票研发、调整与测试	799.20
2	彩票渠道建设	实体渠道智能门店系统	5,423.26
3	彩票渠道建设	业主服务系统建设	707.65
4	彩票渠道建设	实体渠道管理系统功能建设项目	863.65
5	彩票渠道建设	乐透型体育彩票实体店建设	1,808.60
6	彩票渠道建设	实体店相关政策的调整与宣贯实施	62.54
7	彩票渠道建设	实体渠道管理系统推广与运营	190.00
8	市场营销	面向新客户的超级大乐透全国推广活动	2,445.00
9	彩票系统运维	体育彩票行业应用系统建设	3,796.00
10	彩票系统运维	游戏产品统一开发分级部署应用系统建设	4,718.16
11	彩票系统运维	体育彩票数据接口应用系统建设	192.44
12	彩票系统运维	体彩数据分析加工及审核系统建设	915.12
13	彩票系统运维	发行管理软件运维	562.73
14	彩票系统运维	游戏产品分级部署运维	524.68
15	彩票系统运维	数据运维	179.76
16	彩票系统运维	国家主数据中心(一期)机柜及竞彩游戏设备租赁	2,995.60
17	彩票系统运维	场地及功能区租赁	1,333.48
18	彩票系统运维	标准化建设	181.28
19	彩票系统运维	机房环境及设备扩容	3,074.30
20	彩票系统运维	信息安全建设	50.00

21	彩票系统运维	设备、基础软件维保	917.55
22	彩票系统运维	基础环境运维费	1,608.52
23	彩票系统运维	安全运维	241.40
24	彩票系统运维	其他	1,685.00
25	彩票系统运维	服务整治与节能优化	150.00
26	技术支持	中国体育彩票远程培训平台项目	250.00
27	技术支持	技术架构规划	902.00
28	技术支持	IT 管控体系建设	352.00
29	技术支持	业务架构规划	350.00
30	技术支持	乐透型体育彩票电子课程开发	69.40
31	业务咨询	体育彩票规范运营体系建设	300.25
32	业务咨询	乐透型彩票运营服务	3,076.41
33	业务咨询	业主服务系统运营费用	180.00
<b>合计</b>			<b>40,905.98</b>

综上，经分析 2018 年拟签订合同类目与 2016 年、2017 年技术服务报价明细的类目基本相符。本次评估 2018 年全年国家体育彩票中心收入按照 2018 年 7 月已签订合同不含税金额进行预测，增值税率为 6%。

即：2018 年 4-12 月国家体育彩票中心收入

=2018 年全年国家体育彩票中心收入-2018 年 1-3 月总局收入

=38,918.00/（1+6%）-42.17

=36,672.92（万元）

b.2019 年-2023 年国家体育彩票中心收入

因被评估单位历史年度收入受财政部限制，不能完全反映财务状况。本次评估参照近年来体育彩票销售情况，尤其是乐透型彩票进行预测。

根据财政部发布数据，近三年彩票销售额及增长率见下表：

单位：亿元

	2015 年	2016 年	2017 年	平均增长率
<b>总彩票</b>				
金额	3,678.84	3,946.41	4,266.69	
增长率	-4%	7%	8%	4%
<b>福利彩票</b>				
金额	2,015.11	2,064.92	2,169.77	

增长率	-2%	3%	5%	2%
<b>体育彩票</b>				
金额	1,663.73	1,881.50	2,096.92	
增长率	-6%	13%	11%	6%
<b>乐透</b>				
金额	2,358.00	2,448.64	2,628.14	
增长率	-5%	4%	7%	2%

由上述分析可见，体育彩票销售增长率近三年平均为 6%，乐透型彩票增长率近三年平均为 2%。

本次评估参考历史年度收入增长情况、企业提供的未来年度盈利预测、体育彩票尤其是乐透型彩票销售增长状况、体育彩票事业发展趋势，2019 年至 2023 年国家体育彩票中心收入增长比率为 3%。

综上，2018 年 4 月至 2023 年国家体育彩票中心收入预测如下：

单位：万元

内容	预测年度					
	2018 年 4-12 月	2019 年	2020 年	2021 年	2022 年	2023 年
国家体育彩票中心收入	36,672.92	37,816.54	38,951.04	40,119.57	41,323.16	42,562.85

## ②省市收入

省市收入是指每年为各省市体育彩票中心提出的需求提供相应服务提供技术服务产生的收入。

根据财政部发布的数据，2018 年 3 月份，全国共有 26 个省份彩票销售量出现增长，其中，湖南、广东、江苏、陕西和江西增加额较多，同比分别增加 14.24 亿元、11.06 亿元、10.02 亿元、9.52 亿元和 7.01 亿元。同比 2017 年，全国共有 26 个省份彩票销售量出现增长。其中，江西、江苏、湖北、广东和福建增加额较多，同比分别增加 28.43 亿元、27.58 亿元、27.42 亿元、26.46 亿元和 26.37 亿元。同比 2016 年，全国共有 27 个省份彩票销售量出现增长。其中，广东、湖北、湖南、河南和云南增加额较多，同比分别增加 35.48 亿元、35.26 亿元、26.38 亿元、20.81 亿元和 20.45 亿元。同比 2015 年，全国共有 14 个省份彩票销售量出现增长。其中，河南、福建、内蒙古、云南和浙江增加额较多，同比分别增加 16.91 亿元、13.18 亿元、12.89 亿元、11.66 亿元和 10.76 亿元。

历史年度彩票销售前五大地区与省市服务合同金额前五大地区对比如下：

序号	项目	2016年	2017年
1	彩票总销售量增量前五大地区	广东、湖北、湖南、河南、云南	江西、江苏、湖北、广东、福建
2	体育彩票销售总量前五大地区	广东、江苏、山东、浙江、河南	江苏、广东、山东、浙江、河南
3	省市服务合同金额前五大地区	广东、江苏、山东、四川、河北	山东、福建、湖北、河南、浙江

从上表对比分析可知，各省市彩票销量情况对其技术服务的需求状况有一定影响，而各省市彩票销量情况又受当地经济状况、财政政策及人文因素的影响，具有不确定性。

从历史年度财务数据分析可知，省市收入全年各月份呈不均匀分布状态。本次评估结合企业提供的未来年度盈利预测、彩票行业销售状况，对省市收入按照全年收入增长率进行预测，预计2018年-2023年每年增长率为3%。

综上，2018年4月至2023年省市收入预测如下：

单位：万元

内容	预测年度					
	2018年4-12月	2019年	2020年	2021年	2022年	2023年
省市收入	2,517.34	3,422.13	3,524.79	3,630.53	3,739.45	3,851.63

### ③房租收入

房租收入是指中体彩科技历史年度将综合楼、数据中心部分对外出租获取的收入。

#### a.综合楼

综合楼存在产权瑕疵，根据《财政部关于对中体彩科技发展有限公司购置综合楼处理意见的函》（财综[2005]45号），该处房产产权应归国家体育总局彩票中心所有；根据2011年国家体育总局彩票中心与中体彩科技签订《备忘录》，中体彩科技已经开始办理产权变更手续。详见本节“二、中体彩科技51%股权评估情况”之“（六）评估特殊处理、对评估结论有重大影响事项的说明”中第一项的相关描述。本次评估对综合楼对外出租产生的房租收入不予预测。

#### b.数据中心

根据历史年度房租租赁合同签订信息，中体彩科技分别将数据中心部分出租给中体彩印务、中体骏彩。本次评估按照历史年度签订的租赁合同、于基准日正在执行的房屋租赁合同中记载的租期、租金、租金涨幅进行预测。

综上，2018年4月至2023年房屋收入预测如下：

单位：万元

内容	预测年度					
	2018年4-12月	2019年	2020年	2021年	2022年	2023年
房租收入	15.16	20.81	21.66	22.30	23.23	23.91

因此，本次评估参照中体彩科技2018年预算、2018年技术服务合同和未来年度经营规划及盈利预测，结合彩票行业发展情况等，对中体彩科技未来年度各项收入做出预测。

2018年4月至2023年营业收入预测如下：

内容	预测年度					
	2018年4-12月	2019年	2020年	2021年	2022年	2023年
国家体育彩票中心收入	36,672.92	37,816.54	38,951.04	40,119.57	41,323.16	42,562.85
省市收入	2,517.34	3,422.13	3,524.79	3,630.53	3,739.45	3,851.63
房租收入	15.16	20.81	21.66	22.30	23.23	23.91
<b>合计</b>	<b>39,205.42</b>	<b>41,259.48</b>	<b>42,497.49</b>	<b>43,772.40</b>	<b>45,085.84</b>	<b>46,438.39</b>

### （3）营业成本的预测

本次评估参照企业2018年预算情况，将营业成本拆分为固定成本和可变成本。其中：

- （1）职工工资，主要按照企业薪酬制度的增长率预测；
- （2）折旧费，根据现有固定资产的情况和更新固定资产情况及会计折旧年限确定；
- （3）摊销费，根据现有无形资产的情况和需要更新无形资产情况及会计折旧年限确定。

2018年4月至2023年营业成本预测如下：

单位：万元

内容	预测年度
----	------

	2018年4-12月	2019年	2020年	2021年	2022年	2023年
营业成本	11,241.83	15,666.30	15,974.82	16,530.89	16,834.12	17,244.88

#### （4）税金及附加的预测

税金及附加项目包括城建税、教育费附加、房产税和土地税等，城建税、教育费附加和地方教育费附加税率分别为7%、3%和2%，增值税税率为6%。未来年度由于综合楼产权瑕疵问题，综合楼对应的房产税及土地税不予预测。

2018年4月至2023年税金及附加预测如下：

单位：万元

内容	预测年度					
	2018年4-12月	2019年	2020年	2021年	2022年	2023年
税金及附加	563.57	692.66	719.15	735.62	754.85	760.61

#### （5）销售费用的预测

销售费用包括职工薪酬、折旧费、摊销费、技术服务费、办公费、行政费、会议费、差旅费、业务招待费等。

根据历史数据，销售费用占营业收入约17%，其中占营业费用较大比例的依次为职工薪酬、技术服务费、折旧费。

本次评估将销售费用分为固定部分和可变部分。固定部分是指在业务量的一定变动幅度内，总额并不随之变动而保持相对稳定的那部分费用，具体包括应计入销售费用的折旧、摊销等。可变部分是指在业务量的一定变动幅度内，总额随之变动的那部分费用，具体包括应计入办公费、招待费、电话费、交通费等。

其中：

- 1) 职工薪酬，主要按照企业薪酬制度的增长率预测；
- 2) 折旧费，根据现有固定资产的情况和更新固定资产情况及会计折旧年限确定；
- 3) 摊销费，根据现有无形资产的情况和需要更新无形资产情况及会计折旧年限确定。
- 4) 其他费用按照历史年度所占主营业务收入比重得到。



根据未来营业收入的预测和对销售费用历史数据的分析，对企业未来 5 年的销售费用进行预测。

2018 年 4 月至 2023 年销售费用预测如下：

单位：万元

内容	预测年度					
	2018 年 4-12 月	2019 年	2020 年	2021 年	2022 年	2023 年
销售费用	4,973.60	7,299.39	7,655.51	7,986.29	8,277.08	8,605.17

### （6）管理费用的预测

管理费用分为固定部分和可变部分。固定部分是指在业务量的一定变动幅度内，总额并不随之变动而保持相对稳定的那部分费用，具体包括应计入管理费用的折旧、摊销。可变部分是指在业务量的一定变动幅度内，总额随之变动的那部分费用，具体包括应计入办公费、招待费、电话费、交通费等。

根据历史数据，管理费用占营业收入的比例约为 33%，其中占管理费用较大比例的依次为研发费用、职工工资及折旧费。

其中：

- 1) 职工工资，主要按照企业薪酬制度及营业收入的增长率预测；
- 2) 折旧费，根据现有固定资产的情况和更新固定资产情况及会计折旧年限确定；
- 3) 摊销费，根据现有无形资产的情况和需要更新无形资产情况及会计折旧年限确定。
- 4) 其他费用按照历史年度所占主营业务收入比重得到。

2018 年 4 月至 2023 年管理费用预测如下：

单位：万元

内容	预测年度					
	2018 年 4-12 月	2019 年	2020 年	2021 年	2022 年	2023 年
管理费用	9,231.22	13,074.51	13,575.29	13,952.11	14,243.52	14,643.73

### （7）财务费用的预测

企业没有银行借贷，财务费用主要是银行手续费、存款利息收入等。

财务费用预测如下：

单位：万元

内容	预测年度					
	2018年4-12月	2019年	2020年	2021年	2022年	2023年
财务费用	0.78	-1.64	-2.34	-2.55	-2.69	-2.40

### （8）资产减值损失计算

资产减值损失主要是坏账等，为偶然发生且不可预知的收支，本次评估不予以预测计算。

### （9）所得税计算

结合企业历史年度高新资质备案情况，假设企业未来年度能够完成高新资质年检，所得税率按照 15%进行预测。

所得税预测如下：

单位：万元

内容	预测年度					
	2018年4-12月	2019年	2020年	2021年	2022年	2023年
所得税	513.73	617.32	622.27	620.08	680.14	709.47

### （10）折旧与摊销的测算

#### 1) 折旧预测

企业固定资产主要包括机器设备、运输设备以及电子设备等。固定资产按取得时的实际成本计价。本次评估，基于企业现有资产规模，并考虑评估基准日后新增资本性支出，按照企业的固定资产折旧政策估算未来经营期的折旧额。

综合折旧率：机器设备类资产折旧率为 9.5%-19%，运输设备为 9.50%，电子设备折旧率为 9.5%-19%。

折旧预测如下：

单位：万元

内容	预测年度					
	2018年4-12月	2019年	2020年	2021年	2022年	2023年
房屋建筑物	1,156.31	1,541.75	1,541.75	1,541.75	1,541.75	1,323.92
机器设备	301.67	476.86	498.50	518.04	520.05	463.42
运输设备	26.92	49.93	49.93	49.93	23.39	24.97

内容	预测年度					
	2018年4-12月	2019年	2020年	2021年	2022年	2023年
电子设备	858.35	1,534.34	1,833.40	1,900.12	1,578.73	1,499.51
合计	2,343.26	3,602.88	3,923.58	4,009.84	3,663.92	3,311.81

## 2) 摊销预测

摊销费用主要是无形资产摊销、长期待摊费用摊销，本次评估按照企业原始入账金额、摊销期限等计算确定。

预测未来5年摊销费用如下：

单位：万元

内容	预测年度					
	2018年4-12月	2019年	2020年	2021年	2022年	2023年
摊销	231.51	134.06	72.50	90.32	65.76	248.64

## （11）资本性支出的预测

基于持续经营假设，需在未来年度考虑一定的资本性支出，以维持企业的基本再生产。本次评估对资本性支出分两类，一类为原有资产的更新支出，即为维持企业简单再生产的资产更新改造支出，另一类为适应企业生产规模扩大需新增的资本性支出。本次评估对于更新资本性支出主要根据企业资产规模，结合资产的经济使用年限合理确定，对于新增资本性支出主要依据企业发展规划及资产的购置计划进行预计。

预测结果详见下表：

单位：万元

内容	预测年度					
	2018年4-12月	2019年	2020年	2021年	2022年	2023年
资本性支出	2,617.16	3,564.77	2,034.97	1,853.48	1,496.32	2,328.59

## （12）营运资金增加额的估算

通常，企业在不增加营运资金的前提下，只能维持简单的再生产。本项目定义追加营运资金系指企业在不改变当前主营业务条件下，为扩大再生产而新增投入的用于经营的资金，即为保持企业持续经营能力的规模扩产所需的新增营运资金，如正常经营所需保持的现金、产品存货购置、代客户垫付购货款（应收账款）等所需的基本资金以及应付的产品货款等。营运资金的追加是指随着企业经营活

动的变化，获取他人的商业信用而占用的现金，正常经营所需保持的现金、存货等；同时，在经济活动中，提供商业信用，相应可以减少现金的即时支付。

根据企业未来年度日常经营的实际情况，估算营运资金的增加原则上只需考虑正常经营所需保持的现金、应收账款、预付账款、存货、应付账款和预收账款。

则：

预测年度应收账款=当年销售收入×该年预测应收账款周转天数/365

预测年度预付账款=当年销售成本×该年预测预付账款周转天数/365

预测年度存货=当年销售成本×该年预测存货周转天数/365

预测年度应付账款=当年销售成本×该年预测应付账款周转天数/365

预测年度预收账款=当年销售收入×该年预测预收账款周转天数/365

则：

营运资金=最低资金保有量+应收账款+预付账款+存货-应付账款-预收账款

追加营运资金按以下公式计算：

追加的营运资金=当年度需要的营运资金—上一年度需要的营运资金

具体预测如下：

单位：万元

内容	预测年度					
	2018年4-12月	2019年	2020年	2021年	2022年	2023年
年需营运资金	-5,189.35	-5,226.23	-5,384.52	-5,536.87	-5,676.12	-5,824.75
营运资金追加额	-1,493.10	-36.88	-158.29	-152.35	-139.25	-148.63

### （13）未来年度公司自由现金流的预测

通过上述分析，预计中体彩科技 2018 年 4 月至 2023 年的公司现金流量如下表：

单位：万元

项目	2018年4-12月	2019年	2020年	2021年	2022年	2023年	稳定增长年度
营业收入	39,205.42	41,259.48	42,497.49	43,772.40	45,085.84	46,438.39	46,438.39

项目	2018年 4-12月	2019年	2020年	2021年	2022年	2023年	稳定增长年 度
减：营业成本	11,241.83	15,666.30	15,974.82	16,530.89	16,834.12	17,244.88	17,244.88
税金及附加	563.57	692.66	719.15	735.62	754.85	760.61	760.61
销售费用	4,973.60	7,299.39	7,655.51	7,986.29	8,277.08	8,605.17	8,605.17
管理费用	9,231.22	13,074.51	13,575.29	13,952.11	14,243.52	14,643.73	14,643.73
财务费用	0.78	-1.64	-2.34	-2.55	-2.69	-2.40	-2.40
资产减值损失	-	-	-	-	-	-	-
加：公允价值变动收益	-	-	-	-	-	-	-
投资收益	-	-	-	-	-	-	-
营业利润	13,194.42	4,528.26	4,575.07	4,570.04	4,978.95	5,186.39	5,186.39
加：营业外收支净额	-	-	-	-	-	-	-
利润总额	13,194.42	4,528.26	4,575.07	4,570.04	4,978.95	5,186.39	5,186.39
减：所得税费用	513.73	617.32	622.27	620.08	680.14	709.47	709.47
<b>净利润</b>	<b>12,680.69</b>	<b>3,910.94</b>	<b>3,952.81</b>	<b>3,949.96</b>	<b>4,298.81</b>	<b>4,476.92</b>	<b>4,476.92</b>
加：税后利息支出	-	-	-	-	-	-	-
折旧	2,343.26	3,602.88	3,923.58	4,009.84	3,663.92	3,311.81	3,311.81
摊销	231.51	134.06	72.50	90.32	65.76	248.64	248.64
减：资本性支出	2,617.16	3,564.77	2,034.97	1,853.48	1,496.32	2,328.59	3,560.45
营运资金追加额	-1,493.10	-36.88	-158.29	-152.35	-139.25	-148.63	-
<b>净现金流量</b>	<b>14,131.40</b>	<b>4,119.98</b>	<b>6,072.21</b>	<b>6,348.98</b>	<b>6,671.41</b>	<b>5,857.41</b>	<b>4,476.92</b>

#### 4、折现率的确定

在估算被评估单位预测期企业自由现金流量基础上，评估人员计算与其口径相一致的加权平均资本成本（WACC），具体计算公式如下：

$$WACC = K_d \times (1 - T) \times \frac{D}{V} + K_e \times \frac{E}{V}$$

其中：WACC：加权平均资本成本；

E：权益的市场价值；

D：债务的市场价值；

$$V = E + D$$

K<sub>e</sub>：权益资本成本；

K<sub>d</sub>：债务资本成本；

T：被评估单位适用的所得税率

加权平均资本成本的计算需要确定如下指标：权益资本成本、付息债务资本成本和付息债务与权益价值比例。

### （1）权益资本成本（ $K_e$ ）的计算

对于权益资本成本的计算，评估人员运用资本资产定价模型（CAPM）确定。

$$\text{即： } K_e = R_f + \beta (R_m - R_f) + \alpha$$

其中： $K_e$ —权益资本成本；

$R_f$ —无风险收益率；

$R_m - R_f$ —市场风险溢价；

$\beta$ —Beta 系数；

$\alpha$ —企业特有风险。

#### 1) 无风险收益率（ $R_f$ ）的确定

无风险报酬率应当选用无违约风险的固定收益证券来估计。本次评估取基准日我国当前已发行的长期国债到期收益率的平均值确定，该市场利率是根据市场价格按复利计算的到期收益率，经计算到期收益率为 4.01%（数据来源：Wind 资讯）。

#### 2) 市场风险溢价的计算

市场风险溢价是预期市场证券组合收益率与无风险利率之间的差额。市场风险溢价的确定既可以依靠历史数据，又可以基于事前估算。

具体分析国内 A 股市场的风险溢价，1995 年后国内股市规模才扩大，上证指数测算 1995 年至 2006 年的市场风险溢价约为 12.5%，1995 年至 2008 年的市场风险溢价约为 9.5%，1995 年至 2005 年的市场风险溢价约为 5.5%。由于 2001 年至 2005 年股市下跌较大，2006 年至 2007 年股市上涨又较大，2008 年又大幅下跌，2014 年下半年开始至 2015 年上半年大涨，随后大跌，2016 年初股市又急速下跌，股市波动较大。

由于 A 股市场波动幅度较大，相应各期间国内 A 股市场的风险溢价变动幅度也较大。直接通过历史数据得出的股权风险溢价不再具有可信度。

对于市场风险溢价，参考行业惯例，选用纽约大学经济学家 Aswath Damadoran 发布的比率。2018 年 1 月公布的中国的市场风险溢价为 5.89%。

故本次市场风险溢价取 5.89%。

### 3) $\beta$ 的计算

$\beta$  反映一种股票与市场同向变动的幅度， $\beta$  指标计算模型为市场模型：

$$R_i = \alpha + \beta R_m + \varepsilon$$

在市场模型中，以市场回报率对股票回报率做回归求得  $\beta$  指标值，本次评估中样本  $\beta$  指标的取值来源于 Wind 资讯平台。

被评估单位  $\beta$  指标值的确定以选取的样本自 Wind 资讯平台取得的考虑财务杠杆的  $\beta$  指标值为基础，计算被评估单位所处行业业务板块的不考虑财务杠杆的  $\beta$  指标值，根据被评估单位的资本结构计算其考虑财务杠杆的  $\beta$  指标值。

考虑财务杠杆的  $\beta$  指标值与不考财务杠杆的  $\beta$  指标值换算公式如下：

$$\beta_U = \beta_L / [1 + (1 - T) \times D/E]$$

式中：

$\beta_L$ ：考虑财务杠杆的 Beta；

$\beta_U$ ：不考虑财务杠杆的 Beta；

T：所得税率。

本次选取申银万国分类-计算机应用-SWIT 服务行业 Beta 值，即不考虑财务杠杆的  $\beta$  指标值为 0.7617（数据来源：Wind 资讯）

通过上述计算，被评估单位综合不考虑财务杠杆的  $\beta$  指标值为 0.7617。

### 4) 企业特有风险的调整

由于选取样本上市公司与被评估单位经营环境不同，同时考虑被评估单位自身经营风险，考虑企业特有风险调整为 2%。

### 5) 股权资本成本的计算

通过以上计算，依据  $K_e = R_f + \beta (R_m - R_f) + \alpha$ ，计算被评估单位 2018 年度至 2023 年度股权资本成本为 9.50%。

### (2) 付息债务资本成本

根据被评估单位评估基准日付息债务情况，确定无付息债务资本成本。

### (3) 加权平均资本成本的确定

通过上述指标的确定，依据如下公式：

$$WACC = K_d \times (1 - T) \times \frac{D}{V} + K_e \times \frac{E}{V}$$

经计算加权平均资本成本为 10.50%。

## 5、评估值测算过程与结果

根据以上估算，评估人员对被评估单位业务价值进行估算，具体结果如下：

单位：万元

项目	2018年 4-12月	2019年	2020年	2021年	2022年	2023年	稳定增长年度
净现金流	14,131.40	4,119.98	6,072.21	6,348.98	6,671.41	5,857.41	4,476.92
折现年期	0.38	1.25	2.25	3.25	4.25	5.25	-
折现率	10.50%	10.50%	10.50%	10.50%	10.50%	10.50%	-
折现系数	0.9628	0.8827	0.7988	0.7229	0.6542	0.5920	5.6381
现金流现值	13,605.71	3,636.71	4,850.48	4,589.68	4,364.44	3,467.59	25,241.32
<b>经营性资产价值</b>	<b>59,754.92</b>						

## 6、非经营性、溢余资产、负债的评估和少数股东权益价值

### (1) 非经营性、溢余资产价值的估算

2018 年 3 月 31 日，中体彩科技持有的非经营性、溢余资产评估价值为 94,866.04 万元。

单位：万元

序号	核算科目	原因	评估值
1	货币资金	溢余货币资金	35,865.55



2	应收股利	股利	359.74
3	其他应收款	备用金等	189.93
4	其他流动资产	未纳入营运资金预测	66.28
5	在建工程	前期费用	135.99
6	固定资产	综合楼	7,684.50
7	递延所得税资产	资产减值准备	0.13
8	长期股权投资	中体骏彩、中体彩印务	50,558.35
合计			<b>94,866.04</b>

## （2）非经营性、溢余负债价值的估算

被评估单位非经营性、溢余负债项目评估值为 3,428.65 万元。

单位：万元

序号	核算科目	原因	评估值
1	应付股利	股利	1.00
2	应付职工薪酬	基本工资、福利费等	2,139.12
3	应交税费	增值税、所得税等	273.88
4	递延所得税负债	固定资产折旧	288.15
5	应付账款	采购设备等	114.73
6	其他应付款	代收款项等	605.53
7	一年内到期的非流动负债	未确认融资费用等	6.24
合计			<b>3,428.65</b>

## 7、股东全部权益价值的确定

经实施上述评估过程后，本次委估的股东全部权益价值在评估基准日结果如下：

$$\begin{aligned}
 \text{股东全部权益价值} &= \text{企业整体价值} - \text{付息债务} \\
 &= \text{经营性资产价值} + \text{非经营性资产、溢余资产价值} - \text{非经营性、溢余负债} - \text{付息债务} \\
 &= 59,754.92 + 94,866.04 - 3,428.65 \\
 &= 151,192.31 \text{（万元）}
 \end{aligned}$$

即：在评估说明所列明的各项假设前提条件下，经采用收益法评估，中体彩科技股东全部权益价值为人民币 151,192.31 万元。

## （五）评估结论分析

## 1、资产基础法评估结论

截至评估基准日 2018 年 3 月 31 日，中体彩科技纳入评估范围内的总资产账面价值为 90,264.89 万元，评估值 140,887.46 万元，增值额为 50,622.57 万元，增值率为 56.08 %；负债账面价值为 10,903.00 万元，评估值 10,903.00 万元，无增减值；所有者权益账面价值为 79,361.89 万元，在保持现有用途持续经营前提下股东全部权益的评估值为 129,984.46 万元，增值额为 50,622.57 万元，增值率为 63.79 %。

具体各类资产的评估结果见下表：

单位：万元

项 目	账面价值	评估价值	增（减）值	增值率%
流动资产	40,264.03	40,264.03	-	-
非流动资产	50,000.86	100,623.43	50,622.57	101.24
其中：长期股权投资	25,937.02	51,392.22	25,455.20	98.14
固定资产	23,385.59	48,347.70	24,962.11	106.74
在建工程	135.99	135.99	-	-
无形资产	344.09	587.09	243.00	70.62
长期待摊费用	198.04	160.30	-37.74	-19.05
递延所得税资产	0.13	0.13	-	-
资产总计	90,264.89	140,887.46	50,622.57	56.08
流动负债	10,614.85	10,614.85	-	-
非流动负债	288.15	288.15	-	-
负债合计	10,903.00	10,903.00	-	-
净资产（所有者权益）	79,361.89	129,984.46	50,622.57	63.79

净资产评估增值 50,622.57 万元，增值率 63.79%，其中：

（1）长期股权投资评估增值 25,455.20 万元，增值率 98.14 %，增值原因是目前房屋建筑物价格上涨、部分资产企业会计折旧年限短于实际经济寿命所致。

（2）固定资产评估增值 24,962.11 万元，增值率 106.74 %，增值原因为：

1) 房屋建筑物类资产评估增值 16,757.19 万元，增值率 80.35 %。主要原因由于建（构）筑物购置年代早于本次评估基准日，由于同用途房屋建筑物价格上涨，造成评估原值增值。评估净值增值的主要原因为评估原值增值，导致评估净值增值。账面净值是摊销后价值，也是造成评估增值原因。

2) 设备类资产评估增值 8,204.92 万元，增值率 324.42%。主要增值原因是企业会计折旧年限短于设备实际经济寿命所致。

(3) 无形资产评估增值 243.00 万元，增值率 70.62%，增值原因是账面值为原始购置价格的摊销余额，被评估单位摊销年限较短，因此增值。

## 2、收益法评估结论

评估人员通过调查、研究、分析企业资产经营情况的现状及其提供的各项历史指标，结合企业的现状，考虑国家宏观经济政策的影响和企业所处的内外部环境状况，分析相关经营风险，会同企业管理人员和财务、技术人员，在评估假设成立的前提下合理预测未来年度的预测收益、折现率、收益期等指标，计算股东全部权益价值的评估值为人民币 151,192.31 万元。

## 3、评估结论及选取资产基础法为本次评估结论的原因

根据国家相关规定，评估人员采用了资产基础法和收益法两种方法同时进行了评估。采用资产基础法形成的评估值为 129,984.46 万元，采用收益法形成的评估值为 151,192.31 万元，两种评估方法的评估结果差异为 21,207.85 万元，差异率为 16.32%。两种方法评估结果差异的主要原因是两种评估方法考虑的角度不同：资产基础法是从资产的再取得途径考虑的，反映的是企业现有资产的重置价值；收益法是从企业的未来获利能力角度考虑的，反映了企业各项资产的综合获利能力。

本次评估目的为股权收购，收益法是在假定企业未来维持现有经营方式，并且资产不发生重大改变的情况下进行的预测，而企业未来年度的收益情况在一定程度上受财政预算限制，企业获利能力存在一定的限制因素，同时因综合楼存在瑕疵，产权变更时间无法预计，故无法合理预测房屋收入、房屋支出及房产税的缴纳，基于企业评估基准日现状预计资产的经营能力获利能力无法更好的反映股东投资的回报价值。而资产基础法反映的是资产投入（购建成本）所耗费的社会必要劳动，是企业可确指资产、负债在评估基准日市场价值的体现。我们认为资产基础法的结果更加适用，故本次评估以资产基础法评估值作为中体彩科技的最

终评估结论，即：在持续经营前提下，中体彩科技经评估后股东全部权益价值于评估基准日 2018 年 3 月 31 日为 129,984.46 万元。

## （六）评估特殊处理、对评估结论有重大影响事项的说明

### 1、X 京房权证朝其字第 579771 号房屋（综合楼）

本次评估中，账面列示的位于北京市朝阳区东三环南路 23 号的房屋建筑物—综合楼，评估基准日的账面原值为人民币 18,645.17 万元，账面净值为人民币 7,684.50 万元，其中包含综合楼账面原值为人民币 15,819.69 万元，账面净值为人民币 7,532.58 万元，2007 年综合楼装修款账面原值为人民币 2,609.86 万元，账面净值 130.49 万元；2008 年综合楼装修款账面原值为人民币 215.62 万元，账面净值 21.43 万元。目前综合楼土地使用权证、房屋所有权证证载权利人均为中体彩科技，但根据《财政部关于对中体彩科技发展有限公司购置综合楼处理意见的函》（财综[2005]45 号），该处房产产权应归国家体育总局体育彩票管理中心所有；根据 2011 年国家体育总局体育彩票管理中心与中体彩科技签订《备忘录》，中体彩科技已经开始办理产权变更手续。

关于综合楼的产权瑕疵事项具体如下：

（1）2008 年 6 月 26 日，中体彩科技取得 X 京房权证朝其字第 579771 号《房屋所有权证》，权证证载人为中体彩科技。截至评估基准日，此项房产的房产证证载人仍为中体彩科技，且根据经审计后数据，评估基准日账面原值为人民币 158,196,943.98 元，账面净值为人民币 75,325,775.63 元。

2）2005 年 10 月 11 日，《财政部关于对中体彩科技发展有限公司购置综合楼处理意见的函》（财综[2005]45 号）就中体彩科技购置综合楼的处理意见答复如下：根据审计署出具的《审计报告》（2005 年第 76 号）及中体彩科技财务状况，中体彩科技购置综合楼的资金是由彩票发行经费支付的，按资金来源，综合楼的产权应归国家体育总局体育彩票管理中心所有。请国家体育总局按照法律规定程序，督促中体彩科技尽快做好综合楼产权变更手续。

3）2011 年 1 月 17 日，国家体育总局彩票中心与中体彩科技签订《备忘录》，中体彩科技根据财政部出具的财综[2005]45 号函，已经开始办理产权变更手续，

产权变更方案和报告已经体育总局报财政部审批中。《备忘录》就产权变更过程中综合楼的管理、使用和税费负担原则约定如下：

①在综合楼产权变更到国家体育总局之前，综合楼仍由国家体育总局和中体彩科技各自按照现状办公区域、楼层和面积使用，双方彼此均无需向对方收取或缴纳租金。在综合楼产权变更到国家体育总局之后，双方就中体彩科技继续使用综合楼事宜及时协商解决。

②在产权未变更到国家体育总局之前，国家体育总局行使综合楼的管理权，物业管理公司由国家体育总局选择确定。

③在产权未变更到国家体育总局之前，由中体彩科技与除国家体育总局中心之外的其他房屋使用单位签署租赁合同并收取租金。

④中体彩科技作为综合楼目前登记在册的产权单位，负责缴纳房产税及各项保险费。在综合楼产权变更到国家体育总局之后，由彩票中心负责缴纳。

⑤国家体育总局负责选定物业管理单位，并与物业管理单位签署委托管理合同。国家体育总局和中体彩科技按照实际发生额分别承担各自的物业支出。

根据以上约定，截至评估基准日，中体彩科技正常收取中体骏彩、中体彩运营支付的房屋租赁费；正常缴纳与综合楼相关的土地税、房产税。

因此，基于上述情况，综合楼仅按账面值予以列示。在持续经营前提下得出的中体彩科技股东全部权益的评估价值为 129,984.46 万元，此评估值中包含了该账面值，金额为 7,684.50 万元（其中综合楼账面净值 7,532.58 万元，2007 年综合楼装修款 130.49 万元，2008 年综合楼南段装修款 21.43 万元），占总评估值 6%。

综上，特别提醒投资者注意对上述综合楼仅以账面值列示对评估值的影响。

## **2、X 京房权证开字第 010806 号房产（数据中心）**

数据中心尚未办理土地所有权证。数据中心坐落土地具体信息及无法办理土地所有权证原因如下：

根据汇龙森与中体彩科技签订的《房屋产权转让合同》表明数据中心坐落土地具体信息如下：数据中心坐落于北京经济技术开发区路东新区 D4M1 地块，该地块国有土地使用证号为：开有限国有（2007 出）第 01 号，国有土地使用权出让合同编号为：京技房地出让【合】字（2007）第 1 号，土地用途为工业，土地使用权面积为 50,078.109 平方米。

根据汇龙森（出卖人）与中体彩科技（买受人）2010 年 2 月 8 日签订的《房屋产权转让合同》附件第五条：在因政府主管部门原因使土地使用权书不能变更登记至买受人名下之前，如该宗土地产生收益，全部收益归买受人所有。出卖人保证，未经买受人书面同意不对该宗土地进行任何处分（包括但不限于转让、出卖、抵押等），否则，出卖人同意向买受人支付本合同总价款的 50% 的违约金，如非因买受人原因致使该宗地被行政机关、司法机关进行查封，则出卖人同意向买受人支付该宗地土地评估价款等额的资金，前述违约金或土地评估价款等额的资金不足以弥补贵公司实际损失的，出卖人应当按照买受人的实际损失对贵公司进行赔偿。

根据汇龙森于 2011 年 7 月 15 日出具的《6 号楼房屋土地征办事宜说明》表明数据中心无法办理国有土地使用权原因如下：“经我方与开发区相关部门进行咨询，目前开发区相关部门对于此类土地使用权证的权属登记暂不予以办理，贵方法务人员也于 2011 年 6 月 24 日至开发区相关部门就此事进行咨询，所得结论相同。”

3、根据《财政部 税务总局关于调整增值税税率的通知》（财税[2018]32 号）相关规定，“自 2018 年 5 月 1 日起，纳税人发生增值税应税销售行为或者进口货物，原适用 17% 和 11% 税率的，税率分别调整为 16%、10%”，本次评估已考虑增值税税率变更的影响。

4、本次评估中，纳入评估范围的长期股权投资—中体骏彩，被评估单位持有中体骏彩 10% 的股权，但根据中体彩科技、香港马会业务创展签订的《合作合同》确定经营期限内每年股利分配方案为“合作前五年，合作企业的可分配利润按注册资本投入比例分配；合作后五年，中体彩科技享有合作企业可分配利润的 60%，香港马会业务创展享有合作企业可分配利润的 40%。”

同时，《合作合同》确定合作终止时的清算方式为“若前5年进行清算，超出注册资本的部分投资双方按注册资本金比例分配；若后5年进行清算，超出注册资本的部分投资中体彩科技与香港马会业务创展按照6:4的比例进行分配。”

本次评估对该项长期股权投资评估先采用资产基础法评估被投资单位于基准日整体价值，再按照实收资本、未分配利润、资本公积、盈余公积不同分配比例确定评估值。即：

长期股权投资评估值=实收资本×10%+前五年累计未分配利润×10%+后五年累计未分配利润×60%+（资本公积+盈余公积+评估增值部分）×60%

5、本次评估中，纳入评估范围的6号楼楼宇西侧场地的停车位的所有权不归中体彩科技所有，中体彩科技仅拥有该项公共车位的使用权，故本次评估值以核实后账面值作为评估值。

6、本次评估中，如上所述综合楼存在瑕疵，因无法预估综合楼产权变更时间，故无法合理预测与综合楼相关的房屋收入、房屋支出及房产税等。

特别提醒投资者注意，评估中未考虑房租收入、房租支出及房产税等对于收益法结果的影响。

## （七）中体彩科技重要下属企业评估基本情况

交易标的下属企业构成该交易标的最近一期经审计的资产总额、营业收入、净资产额或净利润来源20%以上且有重大影响的企业主要为中体彩科技联营企业中体彩印务及合营企业中体骏彩。

### 1、中体彩印务评估情况

中体彩印务评估情况详见节“三、中体彩印务30%股权评估情况”。

### 2、中体骏彩评估情况

#### （1）资产基础法评估过程

##### 1) 货币资金

货币资金是由库存现金、银行存款及其他货币资金组成。

### ①库存现金

纳入评估范围的库存现金账面价值为 9,684.37 元，均为人民币现金。

评估人员采用倒推方法验证评估基准日的库存现金余额，并同现金日记账、总账现金账户余额核对，以核实无误后的账面价值作为评估值。评估倒推法计算公式为：基准日现金评估值=盘点日库存现金数+截至盘点日付出未记账-截至盘点日收入未记账+基准日到盘点日现金支出金额-基准日到盘点日现金收入金额。

评估人员和被评估单位财务人员共同对现金进行了盘点，并根据盘点结果进行了评估倒推，评估倒推结果和评估基准日现金账面价值一致。对库存现金以盘点核实后的账面值确定为评估值。

经上述评估程序，库存现金评估值为 9,684.37 元。

### ②银行存款

纳入评估范围的银行存款账面价值为 13,519,208.96 元，共有 2 个银行账户，其均为人民币账户。

评估人员查阅了资产负债表、银行存款日记账、总账，并与银行存款对账单进行核实，收集拷贝了本次经济行为专项审计会计师对银行存款进行的函证。在核对无误的基础上，以核实后的账面价值作为其评估值。

经上述评估程序，银行存款评估值为 13,519,208.96 元。

### ③其他货币资金

纳入评估范围的其他货币资金账面价值为 295,041,076.54 元，系利用短期闲置资金进行的定期存款、7 天通知存款。

评估人员查阅了资产负债表、银行存款日记账、总账，并与银行存款对账单进行核实，收集拷贝了本次经济行为专项审计会计师对银行存款进行的函证。在核对无误的基础上，以核实后的账面价值作为其评估值。

经上述评估程序，其他货币资金评估值为 295,041,076.54 元。



经采用上述评估方法对货币资金进行评估，货币资金评估值为 308,569,969.87 元，无增减值。

## 2) 应收票据及应收账款

纳入评估范围的应收账款账面余额 66,640,220.01 元，计提坏账准备 0.00 元，应收账款净额为 66,640,220.01 元，核算内容均为应收国家体育总局体育彩票管理中心的技术服务款项。

在本次评估中，评估人员对于应收账款进行了核查、分析、处理：

首先，核实总账、明细账与评估申报表金额，确定记账中有无遗漏、重复及错入账情况。根据实际情况，评估人员对外部债权根据重要性以及项目特殊性，发函核对并查阅相关的合同。对于确有特殊原因而不能发函的，评估中执行了相关替代程序，抽查了原始凭证。

其次，在清查核实的基础上，进一步分析坏账损失。通过与企业会计人员了解，被评估单位的借助于历史资料和调查情况，具体分析款项的欠款时间及原因、历史款项的回收情况、债务人的经营情况，以判断款项回收的可能性。

①对于账龄较短，已回函证有充分理由能全部收回的，按账面值确认评估值。

②对于可以确定坏账损失的款项，如企业破产倒闭或债务人死亡、失踪，而确实无法收回的款项，评估人员根据企业提供的逐笔款项坏账成因的书面说明和有关证据，评估值按零值处理；

③对于没有明确证据表明已经无法收回，但是账龄较长的应收款项，考虑到款项已经存在一定的回收风险，在分析历史回收数据的基础上，按照账龄计提评估风险损失。

经过以上评估程序，纳入本次评估范围的应收款项预计评估风险损失为 0.00 元，同时坏账准备评估为 0.00 元，应收账款评估值为 66,640,220.01 元。

## 3) 预付账款

纳入评估范围的预付账款账面价值为 3,818,120.70 元，核算内容为被评估单位按照合同规定预付的物业费、培训费、房租等款项。

评估人员向被评估单位相关人员调查了解了预付账款形成的原因、对方单位的资信情况等。按照重要性原则，对大额或账龄较长等情形的预付账款进行了函证，并对相应的合同进行了抽查。对于按照合同约定能够收到相应货物或形成权益的预付账款，以核实后的账面价值作为评估值。

经以上评估程序，预付账款评估值为 3,818,120.70 元。

#### 4) 其他应收款

纳入评估范围的其他应收款账面余额 4,475,291.12 元，计提坏账准备 0.00 元，其他应收款净额为 4,475,291.12 元，核算内容为被评估单位应收的备用金、差旅费、押金、银行利息款项等其他应收款。

在本次评估中，评估人员对于其他应收款进行了核查、分析、处理：

首先，核实总账、明细账与评估申报表金额，确定记账中有无遗漏、重复及错入账情况。根据实际情况，评估人员对外部债权根据重要性以及项目特殊性，发函核对并查阅相关的合同。对于确有特殊原因而不能发函的，评估中执行了相关替代程序，抽查了原始凭证。

其次，在清查核实的基础上，进一步分析坏账损失。通过与企业会计人员了解，借助于历史资料和调查情况，具体分析款项的欠款时间及原因、历史款项的回收情况、债务人的经营情况，以判断款项回收的可能性。

经过以上评估程序，纳入本次评估范围的其他应收款预计评估风险损失为 0.00 元，同时坏账准备评估为 0.00 元，其他应收款评估值为 4,475,291.12 元。

#### 5) 其他流动资产

纳入评估范围的其他流动资产账面价值 3,140,777.36 元，核算内容为被评估单位待抵扣的进项税款项。

根据被评估单位提供的资产评估申报明细表，评估人员查阅了银行账簿及凭证、向被评估单位调查了解了应负担的增值税税率及缴纳制度等税收政策。查阅了被评估单位评估基准日最近一期的完税证明，以及评估基准日应交税费的记账凭证等。其他流动资产以核实后的账面值确定评估值。

经过以上评估程序，其他流动资产评估值为 3,140,777.36 元。

#### 6) 房屋建筑物类固定资产

根据《房地产估价规范》、《资产评估准则-不动产》，目前通行的房地产评估方法有市场法、收益还原法、假设开发法、成本法等方法。

根据《房地产估价规范》、《资产评估准则-不动产》以及估价对象的具体条件、房屋用途及估价对象所在区域周边类似房地产市场情况，根据评估目的，结合评估人员收集的有关资料，考虑到当地地产市场发育程度，选择适宜的评估方法。

纳入本次评估的房产，周边类似房地产交易市场活跃，已采集到类似房地产交易案例，因此本次评估采用市场法对待估房产进行评估。

市场法：将估价对象与在评估基准日近期有过交易的类似房地产进行比较，对这类房地产的已知价格作适当的修正，以此估算估价对象的客观合理价格或价值的方法。

计算公式：

$$P=P_0 \times A \times B \times D \times E$$

式中：P：估价对象价格

P<sub>0</sub>：可比实例交易价格

A：交易日期修正系数

B：交易情况修正系数

D：区域因素修正系数

E：个别因素修正系数

房屋建筑物类固定资产评估结果见下表：

金额单位：元

科目名称	账面价值		评估价值		增值率%	
	原值	净值	原值	净值	原值	净值

房屋建筑物类合计	5,927,412.18	4,921,549.51	18,609,600.00	18,609,600.00	213.96	278.12
固定资产-房屋建筑物	5,927,412.18	4,921,549.51	18,609,600.00	18,609,600.00	213.96	278.12

#### 建筑物增减值原因分析：

建筑物评估原值增值 12,682,187.82 元，增值率 213.96%，评估净值增值 13,688,050.49 元，增值率 278.12%。原因主要如下：

①由于建筑物建成年代或购置年代早于本次评估基准日，现行同类房屋市场价格上涨较多，造成评估原值增值。

②评估净值增值的主要原因为评估原值增值，导致评估净值增值。账面净值是折旧后价值，也是造成评估增值原因。

#### 7) 机器设备类固定资产

依据评估目的，本次设备类资产评估主要采用重置成本法，即在持续使用的前提下，以重新配置该项资产的现行市值为基础确定重置成本，同时通过现场勘察和综合技术分析确定相应损耗后的成新率，据此计算评估值。其计算公式为：

$$\text{设备评估值} = \text{重置成本} \times \text{综合成新率}$$

##### ①运输车辆

##### a. 重置全价的确定

运输车辆重置全价由车辆购置价、车辆购置税及新车牌照工本费等三部分组成，重置全价计算公式：

$$\text{重置全价} = \text{购置价} + \text{车辆购置税} + \text{新车牌照工本费} - \text{可抵扣增值税进项税额}$$

其中：

购置价：参照当地同类车型评估基准日的市场交易价格确定。

购置税：根据 2001 年国务院第 294 号令《中华人民共和国车辆购置税暂行条例》的有关规定，乘用车车辆购置税率为 10%。

$$\text{车辆购置税} = \text{购置价} / (1 + \text{增值税率}) \times \text{车辆购置税率}。$$

新车牌照工本费：包括牌照费、验车费、手续费等，按照当地车辆管理部门的有关规定，确定该类费用的收费标准：500 元。

#### b. 成新率的确定

依据商务部、发改委、公安部、环境保护部令 2012 年第 12 号《机动车强制报废标准规定》中相关规定，根据已使用年限和已行驶里程分别计算理论成新率后，按两者“孰低”原则取其较小者为最终成新率：

综合成新率 =  $\text{Min}$ （使用年限成新率，行驶里程成新率）+ a

使用年限成新率 =  $[(1 - \text{已使用年限} / \text{规定使用年限})] \times 100\%$

行驶里程成新率 =  $[(1 - \text{已行驶里程} / \text{规定行驶里程})] \times 100\%$

公式中：a 为车辆特殊情况调整系数。

评估人员对待估车辆进行必要的勘察，结合现场勘察车辆的外观、整车结构，发动机结构、电路系统、制动性能、尾气排放等状况，若勘察结果确定的成新率与按上述方法确定的成新率相差较大时，则进行适当的调整修正系数 a。

#### c. 评估值的确定

车辆评估值 = 重置成本  $\times$  综合成新率

对于被评估车辆购置时间较长，同批次车型已经停产，难以获得新车购置价的车辆，由于类似车辆于二手车市场成交较活跃，类似交易价格容易取得，因此采用市场法评估。

### ② 电子设备

#### a. 重置全价的确定

由于电子设备大部分为同城购置、“即插即用”，无需特殊运输、安装调试，因此，电子设备重置全价主要由设备购置费构成，同时，将购置设备所支付的进项税扣除确定重置全价，计算公式如下：

重置全价 = 设备购置费 - 购置设备所支付的进项税额

### I 设备购置费的确定

根据当地市场信息等近期市场价格资料，确定本评估基准日的电子设备原价。

### II 购置固定资产进项税额的确定

购置设备进项税额=设备购置价×增值税率/(1+增值税率)

设备购置增值税率为 17%。

### b. 成新率的确定

由年限确定其成新率，如少数设备实际技术状态与年限成新率差别较大时，则可根据勘察情况加以适当调整。

#### I 在经济寿命年限内的服役设备

年限成新率=（1-已使用年限/经济寿命年限）×100%

#### II 超出经济寿命年限的服役设备

年限成新率=[尚可使用年限/（已使用年限+尚可使用年限）]×100%

### c. 评估值的确定

评估值=重置全价×成新率

经实施上述评定估算程序后，设备类资产于评估基准日 2018 年 3 月 31 日的评估结果如下表所示：

设备类资产评估结果汇总表

单位：元

科目	账面值		评估值		增值率%	
	原值	净值	原值	净值	原值	净值
车辆	2,223,957.42	341,240.54	1,529,200.00	1,056,083.00	-31.24	209.48
电子设备	124,013,515.37	33,223,772.85	113,640,600.00	48,280,317.00	-8.36	45.32
<b>合计</b>	<b>126,237,472.79</b>	<b>33,565,013.39</b>	<b>115,169,800.00</b>	<b>49,336,400.00</b>	<b>-8.77</b>	<b>46.99</b>

设备类账面原值 126,237,472.79 元，评估原值 115,169,800.00 元，减值率 8.77%；账面净值 33,565,013.39 元，评估净值 49,336,400.00 元，增值率 46.99%。

评估增（减）值主要原因分析如下：

①车辆

车辆评估原值减值主要原因是该类车辆在评估基准日市场价格下降所致；

车辆评估净值增值原因是企业会计折旧年限短于设备实际经济寿命所致。

②电子设备

电子设备评估原值减值的主要原因是该类设备市场价格下降较多所致；

电子设备评估净值增值的主要原因是企业会计折旧年限短于设备实际经济寿命所致。

8) 无形资产

①外购软件、自行研发软件

对于外购软件及自行研发软件及系统，本次评估采用市场法，即：评估人员进行市场调查询价，了解各类规格软件最新版本现行市场价格，以此价格作为评估值。

②外购软件升级费用

因为利用市场法评估的外购软件为更新重置价值，故对企业账内外购软件升级费用不进行评估，以 0 值列示。

③账外无形资产

对于申报账外无形资产，经与企业核实无法量化相关成本及未对企业经营产生超额影响，本次评估为 0。

④评估结论

经实施上述评定估算程序后，其他无形资产于评估基准日 2018 年 3 月 31 日的评估结果如下表所示：

其他无形资产评估结果汇总表

单位：元

科目名称	账面价值	评估价值	增值额	增值率%
------	------	------	-----	------

其他无形资产	22,953,822.70	91,196,200.00	68,242,377.30	297.30
--------	---------------	---------------	---------------	--------

其他无形资产评估增值原因：账面值为原始购置价格的摊销余额，被评估单位摊销年限较短，因此增值。

#### 9) 长期待摊费用

评估人员首先进行总账、明细账、会计报表及清查评估明细表的核对。其次，查询费用发生和摊销的原始凭证等资料，确认其真实性、准确性。经过上述评估程序，以资产占有者尚存的资产或权益价值作为评估值。

经实施上述评定估算程序后，长期待摊费用于评估基准日 2018 年 3 月 31 日的评估结果如下表所示：

长期待摊费用评估结果汇总表

单位：元

科目名称	账面价值	评估价值	增值额	增值率%
长期待摊费用	2,164,398.52	2,164,398.52	0.00	0.00

#### 10) 递延所得税资产

评估人员首先进行总账、明细账、会计报表及清查评估明细表的核对。其次，查询长期待摊、无形资产摊销及企业适用的所得税政策和执行的会计制度，核实引起时间性差异的真实性、准确性。以审计后的账面值作为评估值。

经实施上述评定估算程序后，递延所得税资产于评估基准日 2018 年 3 月 31 日的评估结果如下表所示：

递延所得税资产评估结果汇总表

单位：元

科目名称	账面价值	评估价值	增值额	增值率%
递延所得税资产	12,221,860.49	12,221,860.49	0.00	0.00

#### 11) 应付票据及应付账款

纳入评估范围的应付票据及应付账款账面价值为 47,342,305.27 元，为应付的软件许可及技术服务费、房租物业费、装修费等。



评估人员查看明细账，抽查了部分原始凭证，核实交易事项的真实性、业务内容和金额等，并对金额较大的应付账款进行了函证；对于不能发函询证的款项，抽取了原始凭证予以核实。经核实，均为企业正常的应付款，没有证据证明企业无需支付，以核实后的账面值作为评估值。

经以上评估程序，应付账款评估值为 47,342,305.27 元。

#### 12) 应付职工薪酬

纳入评估范围的应付职工薪酬账面值为 11,136,880.92 元，主要为工资、社会保险费等。

评估人员了解企业的工资制度，对应付职工薪酬账面值进行了核实，查看账簿记录、抽查了部分原始凭证，核实交易事项的真实性。

经以上评估程序，应付职工薪酬评估值为 11,136,880.92 元。

#### 13) 应交税费

纳入评估范围的应交税费账面值 459,273.84 元，为应交企业所得税、个人所得税、教育费、印花税等。

评估人员在账账、账表、清查评估明细表余额核实一致的基础上，对应交税金进行了抽查。查看明细账、凭证及企业完税凭证。经核实企业账面应交税费经验算计算无误。应交税费账面金额为企业未来待抵扣和需偿付的债务，以核实后的账面金额确认评估值。

经上述评估程序，应交税费评估值为 459,273.84 元。

#### 14) 其他应付款

纳入评估范围内的其他应付款账面值为 36,633,360.15 元，为代扣个人保险、代扣代缴个人企业年金、应付股利等。

评估人员查阅了股利分配决议，核对了账簿记录、查阅了总账、明细账及有关会计凭证，核实交易事项的真实性、业务内容和金额等，评估人员查阅合同、明细账、凭证，经核实，为企业应负担的负债，以核实后的账面值作为评估值。

经上述评估程序，其他应付款评估值 36,633,360.15 元。

#### 15) 递延所得税负债

递延所得税负债账面值 1,887,913.55 元，核算内容为被评估单位固定资产加速折旧。经查阅固定资产折旧政策、记账凭证等资料，计量准确，以核实后的账面值作为评估值。

经过以上评估程序，递延所得税负债评估值为 1,887,913.55 元。

### (2) 评估结论

截至评估基准日 2018 年 3 月 31 日，中体骏彩纳入评估范围内的总资产账面价值为 46,247.10 万元，评估值 56,017.29 万元，增值额为 9,770.19 万元，增值率为 21.13%；负债账面价值为 9,745.97 万元，评估值 9,745.97 万元，无增减值；所有者权益账面值为 36,501.13 万元，在保持现有用途持续经营前提下股东全部权益的评估值为 46,271.32 万元，增值额为 9,770.19 万元，增值率为 26.77%。具体各类资产的评估结果见下表：

单位：万元

项 目	账面价值	评估价值	增（减）值	增值率%
流动资产	38,664.44	38,664.44	-	-
非流动资产	7,582.66	17,352.85	9,770.19	128.85
其中：固定资产	3,848.66	6,794.60	2,945.94	76.54
无形资产	2,295.38	9,119.62	6,824.24	297.30
长期待摊费用	216.44	216.44	-	-
递延所得税资产	1,222.19	1,222.19	-	-
资产总计	46,247.10	56,017.29	9,770.19	21.13
流动负债	9,557.18	9,557.18	-	-
非流动负债	188.79	188.79	-	-
负债合计	9,745.97	9,745.97	-	-
净资产（所有者权益）	36,501.13	46,271.32	9,770.19	26.77

净资产评估增值 9,770.19 万元，增值率 26.77%，其中：

1) 固定资产评估减值 2,945.94 万元，增值率 76.54%，增值原因为：

房屋建筑物类资产由于建成年代或购置年代早于本次评估基准日，现行同类房屋市场价格上涨较多，造成评估原值增值。

设备类资产由于企业折旧政策快于设备经济寿命年限，导致评估重置价格大于账面价值，故增值。

2) 无形资产评估增值 6,824.24 万元，增值率 297.30%，增值原因为：

无形资产由于企业摊销政策快于设备经济寿命年限，导致评估重置价格大于账面价值，故增值。

### 三、中体彩印务30%股权评估情况

#### （一）评估方法的选择

##### 1、评估方法适用条件

###### （1）收益法

企业价值评估中的收益法，是指将预期收益资本化或者折现，确定评估对象价值的评估方法。资产评估人员应当结合被评估单位的历史经营情况、未来收益可预测情况、所获取评估资料的充分性，恰当考虑收益法的适用性。

收益法常用的具体方法包括股利折现法和现金流量折现法。

股利折现法是将预期股利进行折现以确定评估对象价值的具体方法，通常适用于缺乏控制权的股东部分权益价值评估；现金流量折现法通常包括企业自由现金流折现模型和股权自由现金流折现模型。资产评估人员应当根据被评估单位所处行业、经营模式、资本结构、发展趋势等，恰当选择现金流折现模型。

###### （2）市场法

企业价值评估中的市场法，是指将评估对象与可比上市公司或者可比交易案例进行比较，确定评估对象价值的评估方法。资产评估人员应当根据所获取可比企业经营和财务数据的充分性和可靠性、可收集到的可比企业数量，考虑市场法的适用性。

市场法常用的两种具体方法是上市公司比较法和交易案例比较法。

上市公司比较法是指获取并分析可比上市公司的经营和财务数据，计算价值比率，在与被评估单位比较分析的基础上，确定评估对象价值的具体方法。

交易案例比较法是指获取并分析可比企业的买卖、收购及合并案例资料，计算价值比率，在与被评估单位比较分析的基础上，确定评估对象价值的具体方法。

### **（3）资产基础法**

企业价值评估中的资产基础法，是指以被评估单位评估基准日的资产负债表为基础，评估表内及可识别的表外各项资产、负债价值，确定评估对象价值的评估方法。当存在对评估对象价值有重大影响且难以识别和评估的资产或者负债时，应当考虑资产基础法的适用性。

## **2、评估方法的选择**

### **（1）收益法适用性分析**

考虑中体彩印务成立时间较长，未来预期收益可以预测并可以用货币衡量、获得未来预期收益所承担的风险可以衡量，因此，本项目选用收益法对评估对象进行评估。

### **（2）市场法适用性分析**

考虑我国资本市场存在的与中体彩印务可比的同行业上市公司不满足数量条件、同时同行业市场交易案例较少、且披露信息不足，因此，本项目不适用于市场法。

### **（3）资产基础法适用性分析**

考虑委托评估的各类资产负债能够履行现场勘查程序、并满足评定估算的资料要求，因此，本项目选用资产基础法对评估对象进行评估。

综上，本次评估选用资产基础法和收益法进行评估。

## **（二）评估假设**

### **1、基本假设**

#### **（1）交易假设**

交易假设是假定评估对象和评估范围内资产负债已经处在交易的过程中，资产评估师根据交易条件等模拟市场进行评估。交易假设是资产评估得以进行的一个最基本的前提假设。

## （2）公开市场假设

公开市场假设是假定在市场上交易的资产，或拟在市场上交易的资产，资产交易双方彼此地位平等，彼此都有获取足够市场信息的机会和时间，以便于对资产的功能、用途及其交易价格等作出理智的判断。公开市场假设以资产在市场上可以公开买卖为基础。

## （3）资产持续使用假设

资产持续使用假设是指资产评估时需根据被评估资产按目前的用途和使用的方式、规模、频度、环境等情况继续使用，或者在有所改变的基础上使用，相应确定评估方法、参数和依据。

## （4）企业持续经营的假设。

企业持续经营的假设是指被评估单位将保持持续经营，并在经营方式上与现时保持一致。

## 2、一般假设

（1）假设评估基准日后，被评估单位及其经营环境所处的政治、经济、社会等宏观环境不发生影响其经营的重大变动；

（2）除评估基准日政府已经颁布和已经颁布尚未实施的影响被评估单位经营的法律、法规外，假设收益期内与被评估单位经营相关的法律、法规不发生重大变化；

（3）假设评估基准日后被评估单位经营所涉及的汇率、利率、税赋及通货膨胀等因素的变化不对其收益期经营状况产生重大影响（考虑利率在评估基准日至报告日的变化）；

（4）假设评估基准日后不发生影响被评估单位经营的不可抗拒、不可预见事件；

（5）假设被评估单位及其资产在未来收益期持续经营并使用；

（6）假设未来收益期内被评估单位所采用的会计政策与评估基准日在重大方面保持一致，具有连续性和可比性；

（7）假设未来收益期被评估单位经营符合国家各项法律、法规，不违法；

（8）假设被评估单位经营者是负责的，且管理层有能力担当其责任，在未来收益期内被评估单位主要管理人员和技术人员基于评估基准日状况，不发生影响其经营变动的重大变更，管理团队稳定发展，管理制度不发生影响其经营的重大变动；

（9）假设委托人和被评估单位提供的资料真实、完整、可靠，不存在应提供而未提供、评估人员已履行必要评估程序仍无法获知的其他可能影响评估结论的瑕疵事项、或有事项等；

（10）假设被评估单位未来收益期不发生对其经营业绩产生重大影响的诉讼、抵押、担保等事项。

### **3、特定假设**

（1）除评估基准日有确切证据表明期后生产能力将发生变动的固定资产投资外，假设被评估单位未来收益期不进行影响其经营的重大固定资产投资活动，企业产品生产能力以评估基准日状况进行估算；

（2）本次评估不考虑评估基准日后被评估单位发生的对外股权投资项目对其价值的影响；

（3）假设被评估单位未来收益期应纳税所得额的金额与利润总额基本一致，不存在重大的永久性差异和时间性差异调整事项；

（4）假设被评估单位未来收益期保持与历史年度相近的应收账款和应付账款周转情况，不发生与历史年度出现重大差异的拖欠贷款情况；

（5）假设被评估单位未来收益期经营现金流入、现金流出为均匀发生，不会出现年度某一时点集中确认收入的情形。

（6）假设被评估单位未来年度能够继续完成《高新技术企业证书》年检，所得税率按 15%进行测算。

### （三）资产基础法评估过程

本次评估采用资产基础法对中体彩印务的股东全部权益进行了评估，即首先采用适当的方法对各类资产的市场价值进行评估，然后加总并扣除中体彩印务应当承担的负债，得出股东全部权益的评估值。

具体各类资产和负债的评估方法如下：

#### 1、货币资金

货币资金是由现金、银行存款及其他货币资金三部分组成。

##### （1）库存现金

纳入评估范围的库存现金账面价值为 22,231.20 元，全部为人民币现金。

评估人员采用倒推方法验证评估基准日的库存现金余额，并同现金日记账、总账现金账户余额核对，以核实无误后的账面价值作为评估值。评估倒推法计算公式为：基准日现金评估值=盘点日库存现金数+截至盘点日付出未记账-截至盘点日收入未记账+基准日到盘点日现金支出金额-基准日到盘点日现金收入金额。

评估人员和被评估单位财务人员共同对现金进行了盘点，并根据盘点结果进行了评估倒推，评估倒推结果和评估基准日现金账面价值一致。对库存现金以盘点核实后的账面值确定为评估值。

经上述评估程序，库存现金评估值为 22,231.20 元。

##### （2）银行存款

纳入评估范围的银行存款账面价值为 12,152,256.91 元，共有 4 个银行账户，其均为人民币账户。

评估人员查阅了资产负债表、银行存款日记账、总账，并与银行存款对账单进行核实，对银行存款进行了函证。在核对无误的基础上，以核实后的账面价值作为其评估值。

经上述评估程序，银行存款评估值为 12,152,256.91 元。

### （3）其他货币资金

纳入评估范围的其他货币资金账面价值为 317,000,000.00 元，分别为中国建设银行股份有限公司建国门外大街支行、中国光大银行北京经济技术开发区支行及南京银行北京分行营业部定期存款户。

评估人员核对了账户对账单以及相关原始凭证，对其他货币资金存款账户进行了函证，确认账面金额属实，本次按照账面值确定评估值。

经上述评估程序，其他货币资金评估值为 317,000,000.00 元。

经采用上述评估方法对货币资金进行评估，货币资金评估值为 329,174,488.11 元，无增减值。

## 2、应收票据及应收账款

纳入评估范围的应收票据及应收账款账面余额 21,511,767.74 元，计提坏账准备 93,282.71 元，应收账款净额为 21,418,485.03 元，核算内容为企业应收的热敏票销售货款、彩票销售货款及以预交销项税额。

在本次评估中，评估人员对于应收账款进行了核查、分析、处理：

首先，核实总账、明细账与评估申报表金额，确定记账中有无遗漏、重复及错入账情况。根据实际情况，评估人员对外部债权根据重要性以及项目特殊性，发函核对并查阅相关的合同。对于确有特殊原因而不能发函的，评估中执行了相关替代程序，抽查了原始凭证。

其次，在清查核实的基础上，进一步分析坏账损失。通过与企业会计人员了解，借助于历史资料和调查情况，具体分析款项的欠款时间及原因、历史款项的回收情况、债务人的经营情况，以判断款项回收的可能性。

（1）对于账龄较短，已回函证有充分理由能全部收回的，按账面值确认评估值。



（2）对于可以确定坏账损失的款项，如企业破产倒闭或债务人死亡、失踪，而确实无法收回的款项，评估人员根据企业提供的逐笔款项坏账成因的书面说明和有关证据，评估值按零值处理；

（3）对于没有明确证据表明已经无法收回，但是账龄较长的应收款项，考虑到款项已经存在一定的回收风险，在分析历史回收数据的基础上，按组合计提坏账准备应收款项。信用风险特征组合计提坏账准备的计提方法如下：

分类	计提方法
与关联方之间的应收款项	余额百分比法
其他的应收款项以账龄特征划分若干应收款组合	账龄分析法
暂借款及存放于其他单位的保证金、押金	其他方法

1) 组合中，采用余额百分比计提坏账

组合名称	应收账款计提比例（%）
与关联方之间的应收账款	1.00

2) 组合中，采用其他方法计提坏账准备的比例

账龄	应收账款计提比例（%）
暂借款	0.00
保证金	0.00
押金	0.00

3) 组合中，采用账龄分析法计提坏账准备的比例

账龄	应收账款计提比例（%）
1年以内（含1年）	0.00
1至2年（含2年）	1.00
2至3年（含3年）	10.00
3年以上	50.00

经过以上评估程序，纳入本次评估范围的应收款项预计评估风险损失为 93,282.71 元，同时坏账准备评估为 0.00 元，应收账款评估值为 21,418,485.03 元。

### 3、预付账款

纳入评估范围的预付账款账面价值为 2,700,560.81 元，核算内容为被评估单位按照合同规定预付的原材料预付款、设备预付款、专业服务预付款等预付款项。

评估人员向被评估单位相关人员调查了解了预付账款形成的原因、核对了款项合同及支付原始凭证等，以核实后的账面价值作为评估值。

经以上评估程序，预付账款评估值为 2,700,560.81 元。

#### 4、其他应收款

纳入评估范围的其他应收款账面余额 8,408,623.01 元，计提坏账准备 499.00 元，其他应收款净额为 8,408,124.01 元，核算内容为被评估单位押金及保证金、垫付款等其他应收款。

在本次评估中，评估人员对于其他应收款进行了核查、分析、处理：

首先，核实总账、明细账与评估申报表金额，确定记账中有无遗漏、重复及错入账情况。根据实际情况，评估人员对外部债权根据重要性以及项目特殊性，发函核对并查阅相关的合同。对于确有特殊原因而不能发函的，评估中执行了相关替代程序，抽查了原始凭证。

其次，在清查核实的基础上，进一步分析坏账损失。通过与企业会计人员了解，借助于历史资料和调查情况，具体分析款项的欠款时间及原因、历史款项的回收情况、债务人的经营情况，以判断款项回收的可能性。

（1）对于账龄较短，已回函证有充分理由能全部收回的，按账面值确认评估值。

（2）对于可以确定坏账损失的款项，如企业破产倒闭或债务人死亡、失踪，而确实无法收回的款项，评估人员根据企业提供的逐笔款项坏账成因的书面说明和有关证据，评估值按零值处理；

（3）对于没有明确证据表明已经无法收回，但是账龄较长的应收款项，考虑到款项已经存在一定的回收风险，在分析历史回收数据的基础上，按组合计提坏账准备应收款项。信用风险特征组合计提坏账准备的计提方法如下：

分类	计提方法
与关联方之间的应收款项	余额百分比法
其他的应收款项以账龄特征划分若干应收款组合	账龄分析法
暂借款及存放于其他单位的保证金、押金	其他方法

## 1) 组合中，采用余额百分比计提坏账

组合名称	其他应收账款计提比例（%）
与关联方之间的应收账款	1.00

## 2) 组合中，采用其他方法计提坏账准备的比例

账龄	其他应收账款计提比例（%）
暂借款	0.00
保证金	0.00
押金	0.00

## 3) 组合中，采用账龄分析法计提坏账准备的比例

账龄	其他应收账款计提比例（%）
1年以内（含1年）	0.00
1至2年（含2年）	1.00
2至3年（含3年）	10.00
3年以上	50.00

经过以上评估程序，纳入本次评估范围的其他应收款预计评估风险损失为 499.00 元，同时坏账准备评估为 0.00 元，其他应收款评估值为 8,408,124.01 元。

## 5、存货

纳入评估范围的存货账面余额为 36,377,267.96 元，其中：原材料账面余额 12,071,304.78 元，产成品账面余额 14,782,145.63 元，在产品(自制半成品)账面余额 171,843.41 元。存货跌价准备为 9,351,974.14 元，存货账面价值为 27,025,293.82 元。

### (1) 原材料

原材料账面余额 12,071,304.78 元，核算内容为企业采购用于生产用材料等，评估基准日原材料未计提跌价准备，原材料账面价值为 12,071,304.78 元。

评估人员向被评估单位调查了解了原材料的采购模式、供需关系、市场价格信息等，按照重要性原则对大额采购合同进行了抽查，2018 年 05 月 04 日，审计专业人员和被评估单位存货管理人员共同对原材料进行了抽盘，并对原材料的

质量和性能状况进行了重点察看与了解，最后根据盘点结果进行了评估倒推，评估倒推结果和评估基准日原材料数量、金额一致。

原材料因耗用量大，周转速度较快，账面单价接近基准日市价，故原材料以核实后的数量乘以账面单价确认评估值。

经过以上评估程序，原材料评估值为 12,071,304.78 元。

## （2）产成品（库存商品）

产成品账面余额为 24,134,119.77 元，核算内容为企业已生产完工并已入库的产成品，主要为客户定制的各种面值的体育主题彩票，评估基准日产成品计提 9,351,974.14 元跌价准备，产成品账面价值为 14,782,145.63 元。

对于正常销售的产成品。评估人员依据调查情况和企业提供的资料分析，以不含税销售价格减去销售费用、全部税金和一定的产品销售利润后确定评估值。

评估价值=实际数量×不含税售价×[1-产品销售税金及附加费率-销售费用率-所得税收入比率-营业利润率×（1-所得税率）×r]

其中：

不含税售价：按照评估基准日前后的市场价格确定的；

产品销售税金及附加费率：以增值税为税基计算交纳的城市建设税与教育附加；

销售费用率：按销售费用与销售收入的比例平均计算；

营业利润率：营业利润÷营业收入，营业利润=营业收入-营业成本-营业税金及附加-销售费用-管理费用-财务费用；

所得税收入比率：所得税÷营业收入，所得税率按企业现实执行的税率；

r：根据产品畅销程度及收入实现的风险程度确定，取值范围为 0-100%。

销售税金率、营业利润率、所得税收入率按企业评估基准日账面产成品销售期间会计报表分析计算得出。

对于积压不可销售的产成品。按其可回收净额确定评估值。

经上述评定估算程序，得出评估结论：产成品的评估值为 17,582,833.98 元。

### （3）在产品（自制半成品）

在产品（自制半成品）账面余额为 171,843.41 元，为被成产部门领用正在生产线上尚未结转完工的生产成本，主要为原材料纸张及油墨，评估基准日在产品未计提跌价准备，在产品账面价值为 171,843.41 元。

对于产线上的半成品，企业对在产品核算时，投入的材料、制造费用、人工成本分别按不同阶段的工序进行归集，至评估基准日，尚未结转成本。由于产线上检测出的报废产品已在账面值中扣除，故该部分在产品以核实后的账面值作为评估值。

经过以上评估程序，在产品（自制半产品）评估值为 171,843.41 元。

经上述评定估算程序，得出评估结论：存货的评估值为 29,825,982.17 元。

存货增值的原因是按照协议约定，积压存货的可回收金额高于存货账面值减去存货跌价准备的净额。

## 6、其他流动资产

纳入评估范围的其他流动资产账面价值 1,816,526.74 元，核算内容为增值税留抵税项和预缴所得税。

根据被评估单位提供的资产评估申报明细表，评估人员向被评估单位调查了解了应负担的增值税税率及缴纳制度等税收政策。查阅了被评估单位评估基准日最近一期的完税证明，以及评估基准日应交税费的记账凭证等。其他流动资产以核实后的账面值确定评估值。

经过以上评估程序，其他流动资产评估值为 1,816,526.74 元。

## 7、房屋建筑物类固定资产

根据《房地产估价规范》、《资产评估准则-不动产》以及估价对象的具体条件、房屋用途及估价对象所在区域周边类似房地产市场情况，根据评估目的，

结合评估人员收集的有关资料,考虑到当地地产市场发育程度,选择适宜的评估方法。

纳入本次评估的房产,周边类似房地产交易市场活跃,已采集到类似房地产交易案例,因此本次评估采用市场法对待估房产进行评估。

市场法:将估价对象与在评估基准日近期有过交易的类似房地产进行比较,对这类房地产的已知价格作适当的修正,以此估算估价对象的客观合理价格或价值的方法。

计算公式:

$$P=P_0 \times A \times B \times D \times E$$

式中: P: 估价对象价格

P<sub>0</sub>: 可比实例交易价格

A: 交易日期修正系数

B: 交易情况修正系数

D: 区域因素修正系数

E: 个别因素修正系数

房屋建筑物类固定资产评估结果见下表:

单位: 元

科目名称	账面价值		评估价值		增值率%	
	原值	净值	原值	净值	原值	净值
中体彩大楼	148,529,840.78	62,691,970.29	444,908,700.00	444,908,700.00	167.24	487.21
装修及改造	17,955,434.73	13,075,065.41	0.00	0.00	-100.00	-100.00
<b>合计</b>	<b>166,485,275.51</b>	<b>75,767,035.70</b>	<b>444,908,700.00</b>	<b>444,908,700.00</b>	<b>167.24</b>	<b>487.21</b>

建(构)筑物评估原值增值 278,423,424.49 元,增值率 167.24%,评估净值增值 369,141,664.30 元,增值率 487.21%。原因主要如下:

(1) 由于建(构)筑物建成年代早于本次评估基准日,现行同类房屋市场价格比当时的建安造价有所提高,且房价逐年上涨造成评估原值增值。

（2）评估净值增值的主要原因为评估原值增值，导致评估净值增值。

## 8、机器设备类固定资产

依据评估目的，本次设备类资产评估主要采用重置成本法，即在持续使用的前提下，以重新配置该项资产的现行市值为基础确定重置成本，同时通过现场勘察和综合技术分析确定相应损耗后的成新率，据此计算评估值。其计算公式为：

设备评估值=重置成本×综合成新率

### （1）机器设备

#### 1) 重置全价的确定

机器设备重置全价主要由设备购置费构成，并同时考虑其安装调试费、设备基础费、工程建设其它费用、资金成本和购置设备及所支付运输费用等的进项税抵扣，确定重置全价，计算公式如下：

重置全价=设备购置价+运杂费+安装工程费+设备基础费+其他费用+资金成本-购置设备及所支付运输费用等的进项税

#### ①设备购置费的确定

根据 1995《机械工业建设项目概算编制办法及各项概算指标》有关规定，设备购置费由设备购置价及设备运杂费组成。

#### a.设备购置价

通过多种询价渠道获取价格信息，结合查阅近期报价手册、资料，经过比照综合确定。

#### b.设备运杂费

运杂费=设备购价×运杂费率

设备运杂费率可按 1995《机械工业建设项目概算编制办法及各项概算指标》第四篇《设备运杂费概算指标》计取；

设备运杂费率也可按如下计取：

设备运杂费率=铁路、水路运杂费率+公路运杂费率

国内外地生产设备铁路、水路和公路运杂费率按运输距离分段计算：铁路、水路运杂费率 100km 为 1.5%，超过 100km 时每增加 100km 费率增加 0.25%，不足 100km 时按 100km 计算；公路运杂费率 50km 为 1.06%，超过 50km 时每增加 50km 增加 0.5%，不足 50km 的按 50km 计算。

当地生产设备运杂费率为 0.2~0.5%（或按公里数估算）。

如订货合同中规定由供货商负责运输时（在购置价格中已含此部分价格），则不计取设备运杂费。

### ②安装调试费的确定

根据《机械工业建设项目概算编制办法及各项概算指标》第六篇《设备安装费概算指标》有关规定，计取安装工程费。

设备安装工程费=设备原价×设备安装工程费率

如订货合同中规定由供货商负责安装调试时，则不计取安装调试费。

### ③设备基础费的确定

参照 1995《机械工业建设项目概算编制办法及各项概算指标》规定计取设备基础费。若设备基础费包含在相应厂房中，则不再计取。

### ④其他费用的确定

根据现行文件，按设备购置价、运杂费、安装及基础费之和为基数，确定其它费用费。

序号	费用名称	取费基础及计算	取费依据
1	建设单位管理费	建安工程费×费率	财建[2016]504号
2	勘察设计费	建安工程费×费率	计价格[2002]10号
3	工程监理费	建安工程费×费率	发改价格(2007)670号
4	招投标代理服务费	建安工程费×费率	计价格[2002]1980号、发改价格[2011]534号
5	环境影响评价费	建安工程费×费率	计价格[2002]125号
6	可行性研究报告编制费	建安工程费×费率	计价格（1999）1283号

则：



前期及其他费用（含税）=（设备购置价+运杂费+安装及基础费）×费率（含税）

前期及其他费用（不含税）=（设备购置价+运杂费+安装及基础费）×费率（不含税）

#### ⑤资金成本的确定

资金成本合理建设工期、评估基准日执行的银行贷款利率及资金均匀投入确定，计算公式为：

资金成本=（设备购置费+安装工程费+基础费+前期费及其他费）×贷款利率×建设工期×1/2

#### 评估基准日基准利率表

贷款期限	利率
1年以内（含1年）	4.35%
1—5年（含5年）	4.75%
5年以上	4.90%

#### ⑥购置固定资产进项税额的确定

依据财政部国家税务总局（财税[2008]170号）文，自2009年1月1日起，增值税一般纳税人购进或者自制（包括改扩建、安装）固定资产发生的进项税额，可根据国务院令 538 号和财政部国家税务总局令 50 号文的有关规定，从销项税额中抵扣；根据《营业税改征增值税试点实施办法》（财税[2016]36号），购置设备运杂费、安装费用、其他费用中包含的增值税进项税额，也应一并扣除。购置设备及所支付运输费用等的进项税额计算公式为：

购置设备进项税额=设备购置价×增值税率/（1+增值税率）

运输费用、安装费用进项税额=运输费用×增值税率/（1+增值税率）

其他费用进项税额=其他费用×增值税率/（1+增值税率）

设备购置增值税率为 17%；设备运输费用、安装费用增值税率为 11%；其他费用增值税率为 6%。

#### 2) 成新率的确定

由年限成新率（0.4）和现场勘察成新率（0.6）加权平均或年限成新率乘以成新率修正系数，确定其综合成新率：

综合成新率=年限成新率×40%+现场勘察成新率×60% 或

综合成新率=年限成新率×成新率修正系数

#### ①年限法成新率

查阅有关资料，确定设备的已使用年限，经济寿命年限及超过经济寿命年限的尚可使用年限，计算年限成新率。

##### a.在经济寿命年限内服役设备

年限成新率=（1-已使用年限/经济寿命年限）×100%

##### b.超出经济寿命年限服役设备

年限成新率=[尚可使用年限/（已使用年限+尚可使用年限）]×100%

其中：

I.经济寿命年限与设备的重要程度相关，重点和主要设备设计使用寿命相对较长，一般设备的经济寿命年限则相对较短。

II.尚可使用年限与设备的实际运行时间和状态有关，通过对设备使用状况的现场勘察，查阅有关设备运行、修理、设备利用、产量等历史记录资料，并且向有关人员查询该等设备的技术状况、大修次数、维修保养情况等，综合分析确定。

#### ②现场勘察成新率

通过对设备使用情况（工程环境、保养、外观、精度、开工班次、开机率、完好率等）的现场勘察，查阅必要的设备运行、事故、检修、性能考核等记录及与运行、检修人员交换意见后，对设备的技术状况采用现场勘察打分法按单元项确定其现场勘察成新率。

#### ③成新率修正系数

现场勘察中不便分部位进行技术鉴定的设备，现按其设计水平、制造和安装质量、总体负荷状况、技术性能和安全性能等，并查阅有关运行、维护保养等管理档案资料，确定其成新率修正系数。

### 3) 评估值的确定

评估值=重置全价×成新率

## (2) 运输车辆

### 1) 重置全价的确定

运输车辆重置全价由车辆购置价、车辆购置税及新车牌照工本费等三部分组成，重置全价计算公式：

重置全价=购置价+车辆购置税+新车牌照工本费-可抵扣增值税进项税额

其中：

购置价：参照当地同类车型评估基准日的市场交易价格确定。

购置税：根据 2001 年国务院第 294 号令《中华人民共和国车辆购置税暂行条例》的有关规定，乘用车车辆购置税率为 10%。

车辆购置税=购置价/（1+增值税率）×车辆购置税率。

新车牌照工本费：包括牌照费、验车费、手续费等，按照当地车辆管理部门的有关规定，确定该类费用的收费标准：500 元。

### 2) 成新率的确定

依据商务部、发改委、公安部、环境保护部令 2012 年第 12 号《机动车强制报废标准规定》中相关规定，根据已使用年限和已行驶里程分别计算理论成新率后，按两者“孰低”原则取其较小者为最终成新率：

综合成新率=Min（使用年限成新率，行驶里程成新率）+a

使用年限成新率=[（1-已使用年限 / 规定使用年限）]×100%

行驶里程成新率=[（1-已行驶里程 / 规定行驶里程）]×100%

公式中：a 为车辆特殊情况调整系数。

评估人员对待估车辆进行必要的勘察，结合现场勘察车辆的外观、整车结构，发动机结构、电路系统、制动性能、尾气排放等状况，若勘察结果确定的成新率与按上述方法确定的成新率相差较大时，则进行适当的调整修正系数 a。

### 3) 评估值的确定

车辆评估值 = 重置成本 × 综合成新率

对于被评估车辆购置时间较长，同批次车型已经停产，难以获得新车购置价的车辆，由于类似车辆于二手车市场成交较活跃，类似交易价格容易取得，因此采用市场法评估。

## (3) 电子设备

### 1) 重置全价的确定

由于电子设备大部分为同城购置、“即插即用”，无需特殊运输、安装调试，因此，电子设备重置全价主要由设备购置费构成，同时，将购置设备所支付的进项税扣除确定重置全价，计算公式如下：

重置全价 = 设备购置费 - 购置设备所支付的进项税额

#### ① 设备购置费的确定

根据当地市场信息等近期市场价格资料，确定本评估基准日的电子设备原价。

#### ② 购置固定资产进项税额的确定

依据财政部国家税务总局（财税[2008]170号）文，自2009年1月1日起，增值税一般纳税人购进或者自制（包括改扩建、安装）固定资产发生的进项税额，可根据国务院令 538 号和财政部国家税务总局令 50 号文的有关规定，从销项税额中抵扣，购置设备及所支付运输费用的进项税额计算公式为：

购置设备进项税额 = 设备购置价 × 增值税率 / (1 + 增值税率)

设备购置增值税率为 17%。

## 2) 成新率的确定

由年限确定其成新率，如少数设备实际技术状态与年限成新率差别较大时，则可根据勘察情况加以适当调整。

### ①在经济寿命年限内的服役设备

$$\text{年限成新率} = (1 - \text{已使用年限} / \text{经济寿命年限}) \times 100\%$$

### ②超出经济寿命年限的服役设备

$$\text{年限成新率} = [\text{尚可使用年限} / (\text{已使用年限} + \text{尚可使用年限})] \times 100\%$$

## 3) 评估值的确定

$$\text{评估值} = \text{重置全价} \times \text{成新率}$$

对生产年代久远、超过经济寿命年限、已无类似型号的电子设备则参照近期二手市场行情确定评估值。

## (4) 机器设备类固定资产评估结论

经实施上述评定估算程序后，设备类资产于评估基准日 2018 年 3 月 31 日的评估结果如下表所示：

设备类资产评估结果汇总表

单位：元

科目	账面值		评估值		增值率%	
	原值	账面价值	原值	净值	原值	净值
机器设备	99,561,657.04	45,604,433.17	114,038,600.00	46,241,425.00	14.54	1.40
车辆	2,315,169.63	283,837.91	1,287,400.00	950,106.00	-44.39	234.74
电子设备	14,651,503.28	4,502,631.64	8,204,686.83	4,625,514.83	-44.00	2.73
<b>合计</b>	<b>116,528,329.95</b>	<b>50,390,902.72</b>	<b>123,530,686.83</b>	<b>51,817,045.83</b>	<b>6.01</b>	<b>2.83</b>

注：原值增减值率=评估原值增减值额÷账面原值；净值增减值率=评估净值增减值额÷账面价值

设备类账面原值 116,528,329.95 元，评估原值 123,530,686.83 元，增值率 6.01%；账面净值 52,619,823.09 元，评估净值 51,817,045.83 元，增值率 2.83%。

评估增（减）值主要原因分析如下：

### 1) 机器设备

机器设备评估原值增值的主要原因是委估设备账面原值经过企业调账所致；

机器设备评估净值增值的主要原因同上，增值较大是企业会计折旧年限短于设备实际经济寿命所致。

## 2) 车辆

车辆评估原值减值主要原因是该类车辆在评估基准日市场价格下降所致；

车辆评估净值增值原因是企业会计折旧年限短于设备实际经济寿命所致。

## 3) 电子设备

电子设备评估原值减值的主要原因是该类设备市场价格下降较多所致；

电子设备评估净值增值的主要原因是企业会计折旧年限短于设备实际经济寿命所致。

## 9、在建工程—设备工程

根据其将在建工程申报金额，经账实核对后，以核实后的账面值作为评估值。

经过实施上述评定估算程序后，设备安装工程于评估基准日 2018 年 3 月 31 日的评估值为 66,019.42 元。

## 10、无形资产—其他

对于外购软件及系统，本次评估采用市场法，即：评估人员进行市场调查询价，了解各类规格软件最新版本现行市场价格，以此价格作为评估值。

对于申报账外无形资产，经与企业核实无法量化相关成本及未对企业经营产生超额影响，本次评估为 0。

经过实施上述评定估算程序后，其他无形资产于评估基准日 2018 年 3 月 31 日的评估结果如下表所示：

其他无形资产评估结果汇总表

单位：元

科目名称	账面价值	评估价值	增值额	增值率%
其他无形资产	632,188.69	1,105,085.07	472,896.38	74.80

其他无形资产评估增值原因：账面值为原始购置价格的摊销余额，被评估单位摊销年限较短，因此增值。

### 11、长期待摊费用

长期待摊费用账面值 6,294,388.98 元，核算内容为即开票生产基础设施的摊销余额。评估人员核实相关技术项目的立项、原始入账凭证及摊销制度，确定账面核算内容与实际相符。以核实后的账面值作为评估值。

经过以上评估程序，长期待摊费用评估值为 6,294,388.98 元。

### 12、递延所得税资产

评估人员首先进行总账、明细账、会计报表及清查评估明细表的核对。其次，查询企业适用的所得税政策和执行的会计制度，核实引起时间性差异的真实性、准确性。以审计后的账面值作为评估值。

经实施上述评定估算程序后，递延所得税资产于评估基准日 2018 年 3 月 31 日的评估结果如下表所示：

递延所得税资产评估结果汇总表

单位：元

科目名称	账面价值	评估价值	增值额	增值率%
递延所得税资产	1,870,836.90	1,870,836.90	0.00	0.00

### 13、负债

#### (1) 应付票据及应付账款

纳入评估范围的应付票据及应付账款账面价值为 20,316,327.44 元，主要为应付的货款等。

评估人员查看明细账，抽查了部分原始凭证，核实交易事项的真实性、业务内容和金额等，并对金额较大的应付账款进行了函证；对于不能发函询证的款项，抽取了原始凭证予以核实。经核实，均为企业正常的应付款，没有证据证明企业无需支付，以核实后的账面值作为评估值。

经以上评估程序，应付账款及应付票据评估值为 20,316,327.44 元。

#### (2) 预收账款

纳入评估范围的预收账款账面价值 30,247,058.03 元，核算内容为预收的热敏票款等。

评估人员向被评估单位调查了解了预收账款形成的原因，按照重要性原则，对大额或账龄较长等情形的预收账款进行了函证，并对相应的合同进行了抽查。预收账款以核实无误后的账面价值作为评估值。

经以上评估程序，预收账款评估值为 30,247,058.03 元。

### **（3）应付职工薪酬**

纳入评估范围的应付职工薪酬账面值为 3,339,713.95 元，主要为工资、社会保险费等。

评估人员了解企业的工资制度，对应付职工薪酬账面值进行了核实，查看账簿记录、抽查了部分原始凭证，核实交易事项的真实性。

经以上评估程序，应付职工薪酬评估值为 3,339,713.95 元。

### **（4）应交税费**

纳入评估范围的应交税费账面值 374,479.29 元，为应交增值税和应交企业所得税和个人所得税等。

评估人员在账账、账表、清查评估明细表余额核实一致的基础上，对应交税金进行了抽查。查看明细账、凭证及企业完税凭证。经核实企业账面应交税费经验算计算无误。应交税费账面金额为企业未来待抵扣和需偿付的债务，以核实后的账面金额确认评估值。

经上述评估程序，应交税费评估值为 374,479.29 元。

### **（5）其他应付款**

纳入评估范围内的其他应付款账面值为 3,345,441.39 元，为应付的服务费、安装费、设备款、软件授权费等。



评估人员核对了账簿记录、查阅了总账、明细账及有关会计凭证，核实交易事项的真实性、业务内容和金额等，评估人员查阅合同、明细账、凭证，经核实，为企业应负担的负债，以核实后的账面值作为评估值。

经上述评估程序，其他应付款评估值 3,345,441.39 元。

#### （6）预计负债

纳入评估范围内的预计负债账面值为 797,569.82 元，核算内容为为计提进口油墨补交关税。

北京经济技术开发区海关对中体彩印务下发《稽查通知书》的情况说明：

2018 年 1 月 10 日，北京经济技术开发区海关对中体彩印务下发《稽查通知书》，稽查范围为：“税管（广州）稽（核）查（整合）[2017]61 号联系单中所列该企业一般贸易方式进口柔印底层黑墨等商品归类真实性、合法性。”具体情况如下：

2015 年至 2016 年，中体彩印务从美国维克夫（Wikoff）公司进口水性油墨和 UV 光油印刷油墨共计 20 票，用于即开型体育彩票的印制。其中 2015 年 10 月至 2016 年 9 月，中体彩印务申报的 9 票印刷油墨在进口产品报关申报过程中所使用的税则为 3215110000（黑色印刷油墨，税率 6.5%，2016 年停止使用）和 3215190000（其他印刷油墨，税率 6.5%，2016 年停止使用）。

2016 年 9 月 14 日国家海关总署发布的《2016 年第 50 号公告》，载明税则 3215110000 调整为 3215110010（黑色，用于装入税号 8443.31、8443.32 或 8443.39 所列设备的工程形态的固体油墨，税率 5.4%），税则 3215190000 调整为 3215190010（其他用于装入税号 8443.31、8443.32 或 8443.39 所列设备的工程形态的固体油墨，税率 5.4%），据此，2016 年 10 月至 12 月中体彩印务申报的 11 票印刷油墨在进口产品报关申报过程中使用的税则为 3215110010 和 3215190010。

现海关认为进口水性油墨和 UV 光油所使用的税则应为 3215909000（其他墨类，税率 10%），由于上述 20 票印刷油墨的申报税则均低于税则 3215909000

的税率，海关认为中体彩印务在历史进口申报工作中可能存在税则选择不当的情况。

依据《中华人民共和国海关法》第六十二条规定，进出口货物、进出境物品放行后，海关发现少征或者漏征税款，应当自缴纳税款或者货物、物品放行之日起一年内，向纳税义务人补征。因纳税义务人违反规定而造成的少征或者漏征，海关在三年以内可以追征。

截止评估基准日，海关相关稽查工作正在进行中。

评估人员核对了账簿记录、查阅了总账、明细账及有关会计凭证，核实交易事项的真实性、业务内容和金额等，评估人员查阅合同、明细账、凭证，经核实，为企业应可能负担的负债，以核实后的账面值作为评估值。

经上述评估程序，预计负债评估值 797,569.82 元。

#### （四）收益法评估过程

##### 1、收益模型的选取

评估机构采用现金流量折现法对被评估单位评估基准日的主营业务价值进行估算，具体方法选用企业自由现金流折现模型。以未来若干年度内的企业自由现金流量作为基础，采用适当折现率折现后加总计算得出被评估单位的主营业务价值。

在得出被评估单位主营业务价值的基础上，加上非经营性、溢余资产的价值，减去非经营性、溢余负债的价值，得出被评估单位企业整体价值，之后减去付息债务价值得出股东全部权益的市场价值。

在收益模型中，需要进一步解释的事项如下：

##### （1）企业自由现金流量的计算

预测期企业自由现金流量=税后净利润+折旧与摊销+财务费用扣税后-资本性支出-营运资金变动额

##### （2）加权平均资本成本的计算

按照收益额与折现率口径一致的原则，本次评估收益额口径为企业自由现金流量，则折现率选取加权平均资本成本 WACC，计算公式为：

$$WACC = K_e \times [E / (E + D)] + K_d \times (1 - T) \times [D / (E + D)]$$

其中：E：权益的市场价值；

D：债务的市场价值；

$K_e$ ：权益资本成本；

$K_d$ ：债务资本成本；

T：被评估单位适用的所得税率

权益资本成本  $K_e$  按国际通常使用的 CAPM 模型进行计算，计算公式为：

$$K_e = R_f + MRP \times \beta + R_c$$

其中： $R_f$ ：无风险报酬率；

MRP：市场风险溢价；

$\beta$ ：权益的系统风险系数；

$R_c$ ：企业特有风险调整系数。

### （3）被评估单位主营业务价值的计算

被评估单位主营业务价值是指企业的经营性资产价值。

被评估单位主营业务价值计算公式如下：

$$P = \sum_{i=1}^n \frac{F_i}{(1+r)^i} + \frac{F_n}{r(1+r)^{n-1}}$$

其中：P：评估基准日的企业经营性资产价值；

$F_i$ ：评估基准日后第 i 年预期的企业自由现金流量；

$F_n$ ：预测期末年预期的企业自由现金流量；

r：折现率（此处为加权平均资本成本，WACC）；

n: 预测期;

i: 预测期第 i 年;

#### **(4) 非经营性、溢余资产的范围**

在本模型中，非经营性、溢余资产的范围包括溢余资产和非经营性资产，相应的非经营性、溢余资产的价值等于溢余资产价值和非经营性资产价值之和。

被评估单位评估基准日的资产划分为两类，一类为经营性资产，第二类为非经营性资产。经营性资产是被评估单位经营相关的资产，其进一步划分为有效资产和无效资产，有效资产是企业生产经营正在使用或者未来将使用的资产，无效资产又称为溢余资产，指为经营目的所持有，但在评估基准日未使用或者可以预测的未来不会使用的资产。溢余资产和非经营性资产定义具体如下：

溢余资产指企业持有目的为经营性需要、但于企业特定时期，与企业收益无直接关系、超过企业经营所需的多余资产。通过对被评估单位的资产配置状况与企业收益状况进行分析，并进一步对企业经营状况进行了解，判断被评估单位是否存在溢余资产。

非经营性资产指企业持有目的为非经营性所需、与企业生产经营活动无直接关系的资产。

溢余资产价值和非经营性资产价值的估算以资产特点为基础，采用不同的评估方法确定其价值。

#### **(5) 非经营性、溢余负债的范围**

在本模型中，非经营性、溢余负债的范围包括溢余负债、非经营性负债等，相应的非经营性、溢余负债的价值等于溢余负债与非经营性负债的价值之和。

#### **(6) 股东全部权益的市场价值计算**

股东全部权益的市场价值计算公式为：

股东全部权益的市场价值=企业整体价值-付息债务价值

企业整体价值=企业主营业务价值+非经营性、溢余资产价值-非经营性、溢余负债价值

## 2、收益年限的确定

中体彩印务属于体育彩票印制企业，成立时间较长，评估基准日及至评估报告出具日，没有确切证据表明中体彩印务在未来某个时间终止经营。最终，评估人员确定中体彩印务收益期为无限期，预测期为 2018 年 4 月至 2023 年度。

## 3、未来收益的确定

### （1）未来收益预测的收益主体、口径的确定

中体彩印务主营业务为生产即开型体育彩票、热敏型体育彩票，经营业务具有较强的竞争力，考虑收益预测的合理性，我们确定被评估单位收益期收益主体为被评估单位单体报表口径主体，收益口径为预测期的企业自由现金流量。

### （2）收入的预测

#### 1) 历史年度主要产品销售情况分析

历史年度前五名客户销售情况如下：

单位：元、%

年份	客户名称	销售收入	占营业收入比例
2018 年 1-3 月	国家体育彩票中心	13,788,920.86	47.51%
	河北省体育彩票管理中心	4,546,260.68	15.67%
	河南省体育彩票管理中心	3,128,205.12	10.78%
	湖北省体育彩票管理中心	2,057,576.92	7.09%
	云南省体彩中心	1,548,717.94	5.34%
	<b>前五名客户合计</b>	<b>25,069,681.52</b>	<b>86.38%</b>
2017 年	国家体育彩票中心	100,203,556.02	49.61%
	河南省体育彩票管理中心	17,438,461.53	8.63%
	河北省体育彩票管理中心	17,400,854.73	8.62%
	云南省体育彩票管理中心	15,000,524.72	7.43%
	山东省体育彩票管理中心	12,995,726.50	6.43%
	<b>前五名客户合计</b>	<b>163,039,123.50</b>	<b>80.72%</b>
2016 年	国家体育彩票中心	62,273,592.45	35.33%
	河南省体育彩票管理中心	21,676,923.06	12.30%
	河北省体育彩票管理中心	19,603,215.33	11.12%
	云南省体育彩票管理中心	16,402,888.88	9.31%

	黑龙江省体育彩票管理中心	11,734,136.73	6.66%
	<b>前五名客户合计</b>	<b>131,690,756.45</b>	<b>74.71%</b>

## 2) 未来年度收入预测

企业主营业务收入包括彩票销售收入、运营服务收入。

### ①彩票销售收入

根据企业目前设备配置及设计产能，彩票行业近年销售情况进行预测。

#### a.设备配置及设计产能

**热敏票：**根据企业目前设备配置及设计产能，热敏车间共有马天尼印刷机 1 台、太阳印刷机 2 台，自动分切机 2 台、手动分切机 2 台和包装生产线一条，年设计产能为 60 万箱；

**即开票：**即开票车间共有康可印刷机一台，包装生产线 2 条，年设计能力为 25 亿标准张。按照目前设备配置，企业最大经济产能约为 80%，即年销售量约 20 亿标准张。

#### b.彩票行业近年销售情况

根据财政部发布数据，近三年彩票销售额及增长率见下表：

单位：亿元

	2015 年	2016 年	2017 年	平均增长率
<b>总彩票</b>				
金额	3,678.84	3,946.41	4,266.69	
增长率	-4%	7%	8%	4%
<b>福利彩票</b>				
金额	2,015.11	2,064.92	2,169.77	
增长率	-2%	3%	5%	2%
<b>体育彩票</b>				
金额	1,663.73	1,881.50	2,096.92	
增长率	-6%	13%	11%	6%
<b>乐透</b>				
金额	2,358.00	2,448.64	2,628.14	
增长率	-5%	4%	7%	2%
<b>即开</b>				
金额	302.52	284.77	246.06	

增长率	-12%	-6%	-14%	-11%
-----	------	-----	------	------

### ②运营服务收入

运营服务范围及内容包括但不限于：即开票产品管理服务；即开票市场分析及决策支持服务；即开票渠道建设及维护支持服务；即开票品牌及营销推广支持服务；即开票票务供应保障支持服务；即开票安全保障支持服务；即开票业务培训支持服务；即开票销售管理系统的运行维护服务；即开票销售管理系统后续开发服务；即开票 BI 系统（一期）开发服务；即开票 C 端兑奖系统（一期）开发等方面。

本次评估按照历史年度即开型运营服务收入占即开型彩票销售收入进行预测。

### ③其他业务收入

其他业务收入具体为废品、检测及充电桩收入等，本次评估以其他业务收入历史年度占彩票销售收入比例进行预测。

2018 年 4 月至 2023 年营业收入预测如下：

单位：万元

内容	预测年度					
	2018 年 4-12 月	2019 年	2020 年	2021 年	2022 年	2023 年
彩票销售收入	13,644.56	17,125.01	17,780.76	18,477.27	19,092.17	19,780.09
运营服务收入	4,380.94	4,819.03	5,300.93	5,831.03	6,297.51	6,801.31
其他业务收入	86.31	90.76	94.24	97.93	101.19	104.83
<b>总计</b>	<b>18,111.81</b>	<b>22,034.80</b>	<b>23,175.94</b>	<b>24,406.23</b>	<b>25,490.87</b>	<b>26,686.24</b>

### （3）营业成本的预测

主营成本项目主要包括各种业务类型下的直接材料、直接人工、折旧费、摊销费、能源、维修、制造费用-人工、其他制造费用等。主营成本分为固定成本和变动成本，固定成本是指在业务量的一定变动幅度内，总额并不随之变动而保持相对稳定的那部分成本，具体包括应计入主营成本的设备折旧、维修等。可变部分是指在业务量的一定变动幅度内，总额随之变动的那部分成本，具体包括应计入直接材料、直接人工、能源等。

#### 1) 主要原材料和能源价格变动情况

中体彩印务原材料采购以白卡纸、水性油墨为主，原材料占其总采购品比重为 65%。中体彩印务的能源主要为电、水等，水和电价格由相关政府部门及事业单位统一定价。

2) 向前五大供应商采购情况

2018 年 1-3 月、2017 年、2016 年，中体彩印务向其前五大供应商采购总额分别为 7,265,310.11 元、39,484,968.64 元和 67,763,791.81 元，分别占各年采购总额比例的 67.43%、63.02%和 63.14%。

其中：

折旧费：根据现有固定资产的情况和更新固定资产情况及会计折旧年限确定；

摊销：此项费用是被评估单位分摊的无形资产费用，根据会计制度，分一定年限进行摊销。本次根据现有摊销情况确定；

固定费用主要参照 2017 年实际费用发生额比重进行预测；

变动费用主要按照历史年度所占主营业务收入平均比重得到。

2018 年 4 月至 2023 年营业成本预测如下：

单位：万元

内容	预测年度					
	2018 年 4-12 月	2019 年	2020 年	2021 年	2022 年	2023 年
营业成本	10,456.10	13,127.20	13,863.15	14,534.79	15,130.83	15,648.43

(4) 税金及附加的预测

税金及附加项目包括城建税、教育费附加、房产税和土地税等，城建税、教育费附加和地方教育费附加税率分别为 7%、3%和 2%，目前增值税税率为 17%、6%。

2018 年 4 月至 2023 年税金及附加预测如下：

单位：万元

内容	预测年度					
	2018 年 4-12 月	2019 年	2020 年	2021 年	2022 年	2023 年
税金及附加	471.69	544.65	576.29	607.52	631.82	658.83



## （5）销售费用的预测

销售费用包括职工薪酬、交通运输费、折旧和摊销、差旅费、办公费、咨询费、中标服务费、业务招待费、质量问题赔付、维修费、其他等。

根据历史数据，销售费用占营业收入的比例很小，在 4.86%-6.56%之间，其中占销售费用较大比例的依次为交通运输费占 55.85%、职工薪酬占 33.77%、中标服务费占 6.51%。

本次评估预测将销售费用分为固定部分和可变部分。固定部分是指在业务量的一定变动幅度内，总额并不随之变动而保持相对稳定的那部分费用，具体包括应计入销售费用的折旧和摊销、质量问题、维修费等。可变部分是指在业务量的一定变动幅度内，总额随之变动的那部分费用，具体包括应计入的职工薪酬、交通运输费、差旅费、办公费、咨询费、中标服务费、业务招待费、其他等。

1) 职工工资，主要按照企业薪酬制度及营业收入的增长率预测；

2) 折旧费，根据现有固定资产的情况和更新固定资产情况及会计折旧年限确定；

3) 摊销：此项费用是被评估单位销售费用中分摊的无形资产费用，根据会计制度，分一定年限进行摊销。本次根据现有摊销情况确定；

4) 维修费，此项费用是被评估单位对车辆、办公用品日常维护修理产生的费用，经访谈此项费用具有不确定性，本次根据 2017 年度费用取整后进行预测；

5) 其他费用按照历史年度所占变动费用比重得到。

根据未来营业收入的预测和对销售费用历史数据的分析，对企业未来 5 年的销售费用进行预测。

2018 年至 2022 年销售费用预测如下：

单位：万元

内容	预测年度					
	2018 年 4-12 月	2019 年	2020 年	2021 年	2022 年	2023 年
销售费用	839.10	1,081.12	1,141.25	1,205.07	1,252.73	1,317.05

## （6）管理费用（包括研发费用）的预测

管理费用分为固定部分和可变部分。固定部分是指在业务量的一定变动幅度内，总额并不随之变动而保持相对稳定的那部分费用，具体包括应计入管理费用的折旧、摊销、维修费。可变部分是指在业务量的一定变动幅度内，总额随之变动的那部分费用，具体包括应计入管理费用的职工薪酬、办公费、咨询费、业务招待费、差旅费、交通运输费、其他等。

根据历史数据，管理费用及研发费用占营业收入的比例约为 12.15%-34.68% 之间。

其中：

- 1) 职工工资主要按照企业薪酬制度及营业收入的增长率预测；
- 2) 折旧费根据现有固定资产的情况和更新固定资产情况及会计折旧年限确定；
- 3) 摊销：根据现有无形资产的情况和需要更新无形资产情况及会计折旧年限确定；
- 4) 其他费用按照历史年度所占主营业务收入平均比重得到。

2018 年 4 月至 2023 年管理费用预测如下：

单位：万元

内容	预测年度					
	2018 年 4-12 月	2019 年	2020 年	2021 年	2022 年	2023 年
管理费用	2,942.73	4,234.80	4,540.45	4,706.22	4,870.01	5,007.94

### （7）财务费用的预测

截止评估基准日被评估单位无付息债务，财务费用主要是银行手续费和存款利息收入。

财务费用预测如下：

单位：万元

内容	预测年度					
	2018 年 4-12 月	2019 年	2020 年	2021 年	2022 年	2023 年
财务费用	-2.62	-3.52	-3.74	-3.94	-4.13	-4.33

### （8）资产减值损失计算

资产减值损失主要是坏账等，为偶然发生且不可预知的收支，本次评估不予以预测计算。

### （9）所得税计算

被评估单位为高新技术企业，按照 15% 的所得税率进行计算。

所得税预测如下：

单位：万元

内容	预测年度					
	2018年4-12月	2019年	2020年	2021年	2022年	2023年
所得税	302.17	276.61	260.82	300.14	332.87	396.20

### （10）折旧与摊销的测算

#### 1) 折旧预测

企业固定资产主要包括机器设备、运输设备以及电子设备等。固定资产按取得时的实际成本计价。本次评估，基于企业现有资产规模，并考虑评估基准日后新增资本性支出，按照企业的固定资产折旧政策估算未来经营期的折旧额。

折旧预测如下：

单位：万元

内容	预测年度					
	2018年4-12月	2019年	2020年	2021年	2022年	2023年
房屋建筑物	599.35	799.13	799.13	799.13	799.13	799.13
机器设备	676.95	938.21	1010.41	1028.77	992.37	791.6
运输设备	32.4	28.22	36.75	36.75	36.75	19.59
电子设备	162.58	188.96	242.77	219.39	212.27	214.86
合计	<b>1,471.28</b>	<b>1,954.52</b>	<b>2,089.06</b>	<b>2,084.04</b>	<b>2,040.52</b>	<b>1,825.19</b>

#### 2) 摊销预测

摊销费用主要是无形资产摊销、长期待摊费用摊销，本次评估按照企业原始入账金额、摊销期限等计算确定。

预测未来 5 年摊销费用如下：

单位：万元

内容	预测年度					
	2018年4-12月	2019年	2020年	2021年	2022年	2023年

摊销	63.07	83.74	74.93	62.48	61.17	60.10
----	-------	-------	-------	-------	-------	-------

### （11）资本性支出的预测

基于持续经营假设，需在未来年度考虑一定的资本性支出，以维持企业的基本运营。本次评估对资本性支出分两类，一类为原有资产的更新支出，即为维持企业简单再生产的资产更新改造支出，另一类为适应企业生产规模扩大需新增的资本性支出。本次评估对于更新资本性支出主要根据企业资产规模，结合资产的经济使用年限合理确定，对于新增资本性支出主要依据企业发展规划及资产的购置计划进行预计。

预测结果详见下表：

单位：万元

内容	预测年度					
	2018年4-12月	2019年	2020年	2021年	2022年	2023年
资本性支出	616.15	1,435.20	1,019.45	701.79	686.87	641.50

### （12）营运资金增加额的估算

通常，企业在不增加营运资金的前提下，只能维持简单的再生产。本项目定义追加营运资金系指企业在不改变当前主营业务条件下，为扩大再生产而新增投入的用于经营的资金，即为保持企业持续经营能力的规模扩产所需的新增营运资金，如正常经营所需保持的现金、产品存货购置、代客户垫付购货款（应收账款）等所需的基本资金以及应付的产品货款等。营运资金的追加是指随着企业经营活动的变化，获取他人的商业信用而占用的现金，正常经营所需保持的现金、存货等；同时，在经济活动中，提供商业信用，相应可以减少现金的即时支付。

其他应收款和其他应付款核算内容绝大多数为职工备用金等经营性往来；应交税金和应付工资等项目因周转快，拖欠时间较短，且金额相对较小，预测时作为非经营性负债表外扣除。

根据企业未来年度日常经营的实际情况，估算营运资金的增加原则上只需考虑正常经营所需保持的现金、应收账款、预付账款、存货、应付账款和预收账款。

则：

预测年度应收账款=当年销售收入×该年预测应收账款周转天数/365

预测年度预付账款=当年销售成本×该年预测预付账款周转天数/365

预测年度存货=当年销售成本×该年预测存货周转天数/365

预测年度应付账款=当年销售成本×该年预测应付账款周转天数/365

预测年度预收账款=当年销售收入×该年预测预收账款周转天数/365

则：

营运资金=最低资金保有量+应收账款+预付账款+存货-应付账款-预收账款

追加营运资金按以下公式计算：

追加的营运资金=当年度需要的营运资金—上一年度需要的营运资金

具体预测如下：

单位：万元

内容	预测年度					
	2018年4-12月	2019年	2020年	2021年	2022年	2023年
年需营运资金	-657.04	-662.82	-687.82	-723.82	-752.42	-784.76
营运资金追加额	-2,398.63	-5.78	-25.00	-36.00	-28.60	-32.34

### （13）未来年度公司自由现金流的预测

通过上述分析，预计中体彩印务 2018 年 4 月至 2023 年的公司现金流量如下表：

单位：万元

项目	2018年4-12月	2019年	2020年	2021年	2022年	2023年	稳定增长年度
营业收入	18,111.81	22,034.80	23,175.94	24,406.23	25,490.87	26,686.24	26,686.24
减：营业成本	10,456.10	13,127.20	13,863.15	14,534.79	15,130.83	15,648.43	15,648.43
税金及附加	471.69	544.65	576.29	607.52	631.82	658.83	658.83
销售费用	839.10	1,081.12	1,141.25	1,205.07	1,252.73	1,317.05	1,317.05
管理费用	2,942.73	4,234.80	4,540.45	4,706.22	4,870.01	5,007.94	5,007.94
财务费用	-2.62	-3.52	-3.74	-3.94	-4.13	-4.33	-4.33
资产减值损失	-	-	-	-	-	-	-
加：公允价值变动收益	-	-	-	-	-	-	-
投资收益	-	-	-	-	-	-	-
营业利润	3,404.80	3,050.55	3,058.54	3,356.55	3,609.61	4,058.33	4,058.33

项目	2018年 4-12月	2019年	2020年	2021年	2022年	2023年	稳定增长年 度
加：营业外收支 净额	-	-	-	-	-	-	-
利润总额	3,404.80	3,050.55	3,058.54	3,356.55	3,609.61	4,058.33	4,058.33
减：所得税费用	302.17	276.61	260.82	300.14	332.87	396.20	396.20
<b>净利润</b>	<b>3,102.63</b>	<b>2,773.94</b>	<b>2,797.72</b>	<b>3,056.41</b>	<b>3,276.74</b>	<b>3,662.13</b>	<b>3,662.13</b>
加：税后利息支 出	-	-	-	-	-	-	-
折旧	1,471.28	1,954.52	2,089.06	2,084.04	2,040.52	1,825.19	1,825.19
摊销	63.07	83.74	74.93	62.48	61.17	60.10	60.10
减：资本性支出	616.15	1,435.20	1,019.45	701.79	686.87	641.50	1,885.29
营运资金追 加额	-2,398.63	-5.78	-25.00	-36.00	-28.60	-32.34	-
<b>净现金流量</b>	<b>6,419.47</b>	<b>3,382.78</b>	<b>3,967.26</b>	<b>4,537.15</b>	<b>4,720.16</b>	<b>4,938.26</b>	<b>3,662.13</b>

#### 4、折现率的确定

在估算被评估单位预测期企业自由现金流量基础上，评估人员计算与其口径相一致的加权平均资本成本（WACC），具体计算公式如下：

$$WACC = K_d \times (1 - T) \times \frac{D}{V} + K_e \times \frac{E}{V}$$

其中：WACC：加权平均资本成本；

E：权益的市场价值；

D：债务的市场价值；

$$V = E + D$$

$K_e$ ：权益资本成本；

$K_d$ ：债务资本成本；

T：被评估单位适用的所得税率

加权平均资本成本的计算需要确定如下指标：权益资本成本、付息债务资本成本和付息债务与权益价值比例。

##### （1）权益资本成本（ $K_e$ ）的计算

对于权益资本成本的计算，评估人员运用资本资产定价模型（CAPM）确定。

即： $K_e = R_f + \beta (R_m - R_f) + \alpha$

其中： $K_e$ —权益资本成本；

$R_f$ —无风险收益率；

$R_m - R_f$ —市场风险溢价；

$\beta$ —Beta 系数；

$\alpha$ —企业特有风险。

#### 1) 无风险收益率 ( $R_f$ ) 的确定

无风险报酬率应当选用无违约风险的固定收益证券来估计。本次评估取基准日我国当前已发行的长期国债到期收益率的平均值确定，该市场利率是根据市场价格按复利计算的到期收益率，经计算到期收益率为 4.01%（数据来源：Wind 资讯）。

#### 2) 市场风险溢价的计算

市场风险溢价是预期市场证券组合收益率与无风险利率之间的差额。市场风险溢价的确定既可以依靠历史数据，又可以基于事前估算。

具体分析国内 A 股市场的风险溢价，1995 年后国内股市规模才扩大，上证指数测算 1995 年至 2006 年的市场风险溢价约为 12.5%，1995 年至 2008 年的市场风险溢价约为 9.5%，1995 年至 2005 年的市场风险溢价约为 5.5%。由于 2001 年至 2005 年股市下跌较大，2006 年至 2007 年股市上涨又较大，2008 年又大幅下跌，2014 年下半年开始至 2015 年上半年大涨，随后大跌，2016 年初股市又急速下跌，股市波动较大。

由于 A 股市场波动幅度较大，相应各期间国内 A 股市场的风险溢价变动幅度也较大。直接通过历史数据得出的股权风险溢价不再具有可信度。

对于市场风险溢价，参考行业惯例，选用纽约大学经济学家 Aswath Damadoran 发布的比率。2018 年 1 月公布的中国的市场风险溢价为 5.89%。

故本次市场风险溢价取 5.89%。

### 3) $\beta$ 的计算

$\beta$  反映一种股票与市场同向变动的幅度， $\beta$  指标计算模型为市场模型：

$$R_i = \alpha + \beta R_m + \varepsilon$$

在市场模型中，以市场回报率对股票回报率做回归求得  $\beta$  指标值，本次评估中样本  $\beta$  指标的取值来源于 Wind 资讯平台。

被评估单位  $\beta$  指标值的确定以选取的样本自 Wind 资讯平台取得的考虑财务杠杆的  $\beta$  指标值为基础，计算被评估单位所处行业业务板块的不考虑财务杠杆的  $\beta$  指标值，根据被评估单位的资本结构计算其考虑财务杠杆的  $\beta$  指标值。

考虑财务杠杆的  $\beta$  指标值与不考财务杠杆的  $\beta$  指标值换算公式如下：

$$\beta_U = \beta_L / [1 + (1 - T) \times D/E]$$

式中：

$\beta_L$ ：考虑财务杠杆的 Beta；

$\beta_U$ ：不考虑财务杠杆的 Beta；

T：所得税率。

本次不考虑财务杠杆的  $\beta$  指标值取自 SW 包装印刷III行业数据。

通过上述计算，被评估单位综合不考虑财务杠杆的  $\beta$  指标值为 0.6862，以评估基准日资本结构作为预测期资本结构，最终确定企业 2018 年 4 月份至 2023 年度  $\beta$  指标值为 0.6862。

### 4) 企业特有风险的调整

由于选取样本上市公司与被评估单位经营环境不同，同时考虑被评估单位自身经营风险，考虑企业特有风险调整为 3%。

### 5) 股权资本成本的计算

通过以上计算，依据  $K_e = R_f + \beta (R_m - R_f) + \alpha$ ，计算被评估单位 2018 年 4 月份至 2023 年度股权资本成本为 11.05%



## （2）付息债务资本成本

评估基准日被评估单位无付息债务。

## （3）加权平均资本成本的确定

通过上述指标的确定，依据如下公式：

$$WACC = K_d \times (1 - T) \times \frac{D}{V} + K_e \times \frac{E}{V}$$

经计算加权平均资本成本具体结果为 2018 年 4 月至 2023 年度加权平均资本成本为 11.05%。

## 5、评估值测算过程与结果

根据以上估算，评估人员对被评估单位业务价值进行估算，2018 年 4 月至 2023 年度具体估算结果为：

单位：万元

项目	2018 年 4-12 月	2019 年	2020 年	2021 年	2022 年	2023 年	稳定增长年 度
净现金流	6,419.47	3,382.78	3,967.26	4,537.15	4,720.16	4,938.26	3,662.13
折现年期	0.38	1.25	2.25	3.25	4.25	5.25	
折现率	11.05%	11.05%	11.05%	11.05%	11.05%	11.05%	
折现系数	0.9610	0.8772	0.7899	0.7113	0.6405	0.5768	5.2199
现金流现值	6,169.11	2,967.37	3,133.74	3,227.27	3,023.26	2,848.39	19,115.95
经营性资产价值	40,481.47						

## 6、非经营性、溢余资产、负债的评估和少数股东权益价值

### （1）非经营性、溢余资产价值的估算

2018 年 3 月 31 日，被评估单位持有的非经营性、溢余资产包括溢余货币资金、预付账款、其他应收款、其他流动资产、存货、在建工程、递延所得税资产等，经过评估其价值为 32,786.05 万元。

单位：万元

序号	核算科目	原因	评估值
1	溢余货币资金	溢余货币资金	31,536.63
2	其他应收款	押金等	110.31
3	其他流动资产	增值税留抵税额、预缴纳所得税等	181.65
4	预付账款	预付设备款等	198.38
5	存货	滞销尾票	565.40

6	在建工程	即开票文化展厅前期费用	6.60
7	递延所得税资产	坏账准备等税收差异	187.08
合计			<b>32,786.05</b>

## （2）非经营性、溢余负债价值的估算

被评估单位非经营性、溢余负债项目包括应付职工薪酬、应交税费、其他应付款、预计负债等，评估值为 612.97 万元。

单位：万元

序号	核算科目	原因	评估值
1	应付职工薪酬	未纳入营运资金预测工资、奖金等	333.97
2	应交税费	未纳入营运资金预测增值税、城建税等	37.45
3	其他应付款	未纳入营运资金预测装修改造费等	67.35
4	预计负债	未纳入营运资金预测计提进口油墨补交关税	79.76
合计			<b>612.97</b>

## 7、股东全部权益价值的确定

经实施上述评估过程后，本次委估的股东全部权益价值在评估基准日结果如下：

$$\begin{aligned}
 & \text{股东权益价值} = \text{企业整体价值} - \text{付息债务} \\
 & = \text{经营性资产价值} + \text{非经营性资产、溢余资产价值} - \text{有息负债} \\
 & = 40,481.47 + 32,842.74 - 612.97 \\
 & = 72,715.37 \text{（万元）}
 \end{aligned}$$

即：在评估说明所列明的各项假设前提条件下，经采用收益法评估，中体彩印务股东全部权益价值为人民币 72,715.37 万元。

## （五）评估结论分析

### 1、资产基础法评估结论

截至评估基准日 2018 年 3 月 31 日，中体彩印务纳入评估范围内的总资产账面价值为 52,556.49 万元，评估值 89,940.63 万元，增值额为 37,384.14 万元，增值率为 71.13%；负债账面价值为 5,762.30 万元，评估值 5,762.30 万元，无增减值；所有者权益账面值为 46,714.43 万元，在保持现有用途持续经营前提下股东

全部权益的评估值为 84,098.57 万元，增值额为 37,384.14 万元，增值率为 80.03%。  
具体各类资产的评估结果见下表：

单位：万元

项目	账面价值	评估价值	增（减）值	增值率%
流动资产	39,054.35	39,334.42	280.07	0.72
非流动资产	13,502.14	50,606.21	37,104.07	274.80
其中：固定资产	12,615.79	49,672.57	37,056.78	293.73
在建工程	6.60	6.60	-	-
无形资产	63.22	110.51	47.29	74.80
长期待摊费用	629.44	629.44	-	-
递延所得税资产	187.08	187.08	-	-
<b>资产总计</b>	<b>52,556.49</b>	<b>89,940.63</b>	<b>37,384.14</b>	<b>71.13</b>
流动负债	5,762.30	5,762.30	-	-
非流动负债	79.76	79.76	-	-
<b>负债合计</b>	<b>5,842.06</b>	<b>5,842.06</b>	<b>-</b>	<b>-</b>
<b>净资产（所有者权益）</b>	<b>46,714.43</b>	<b>84,098.57</b>	<b>37,384.14</b>	<b>80.03</b>

净资产评估增值 37,384.14 万元，增值率 80.03%，其中：

（1）存货评估增值 280.07 万元，增值率 10.36%，增值原因为：

按照协议约定，积压存货的可回收金额高于存货账面值减去存货跌价准备的净额。

（2）固定资产评估增值 37,056.78 万元，增值率 293.73%，增值原因为：

房屋建筑物评估增值 36,914.17 万元，增值率 487.21%。主要增值原因是房屋建筑物市场价值上升。

设备类资产评估增值 142.61 万元，增值率 2.83%。主要增值原因是设备的经济使用寿命长于企业计提折旧年限所致。

（3）无形资产评估增值 47.29 万元，增值原因为：

其他无形资产评估增值 47.29 万元，主要增值原因是账面值为原始购置价格的摊销余额，被评估单位摊销年限较短，因此增值。

## 2、收益法评估结论

评估人员通过调查、研究、分析企业资产经营情况的现状及其提供的各项历史指标，结合企业的现状，考虑国家宏观经济政策的影响和企业所处的内外部环境状况，分析相关经营风险，会同企业管理人员和财务、技术人员，在评估假设成立的前提下合理预测未来年度的预测收益、折现率、收益期等指标，计算股东全部权益价值的评估值为人民币 72,715.37 万元。

### 3、评估结论及选取资产基础法为本次评估结论的原因

根据国家相关规定，评估人员采用了资产基础法和收益法两种方法同时进行了评估。采用资产基础法形成的评估值为 84,098.57 万元，采用收益法形成的评估值为 72,715.37 万元，两种评估方法的评估结果差异为 11,383.20 万元，收益法较资产基础法评估减值率为 13.54%。两种方法评估结果差异的主要原因是两种评估方法考虑的角度不同：资产基础法是从资产的再取得途径考虑的，反映的是企业现有资产的重置价值；收益法是从企业的未来获利能力角度考虑的，反映了企业各项资产的综合获利能力。

本次评估目的为股权收购，收益法是在假定企业未来维持现有经营方式，并且资产不发生重大改变的情况下进行的预测，而企业未来年度的收益情况既受财政预算限制，又受到未来互联网彩票事业发展的不确定性的影响，由于企业获利能力存在以上限制因素，基于企业评估基准日现状预计资产的经营能力获利能力无法更好的反映股东投资的回报价值。而资产基础法反映的是资产投入(购建成本)所耗费的社会必要劳动，是企业可确指资产、负债在评估基准日市场价值的体现。我们认为资产基础法的结果更加适用，故本次评估以资产基础法评估值作为中体彩印务的最终评估结论。

综上，评估结论根据以上评估工作得出：资产基础法的评估结论具有较好的可靠性和说服力，更能够比较完整、正确的体现公司蕴含的股东全部权益价值，因此本次评估以资产基础法的初步评估结论作为最终评估结论。即：截至评估基准日 2018 年 3 月 31 日，中体彩印务股权有限公司纳入评估范围内的所有者权益账面值为 46,714.43 万元，在保持现有用途持续经营前提下股东全部权益价值的评估值为 84,098.57 万元，增值额为 37,384.14 万元，增值率为 80.03%。

### （六）评估特殊处理、对评估结论有重大影响事项的说明

1、被评估单位存货由于历史原因存在部分积压情况，根据中体彩印务与中科彩于 2017 年 5 月 8 日签订的《即开型彩票印制项目合作协议之终止协议书》中约定：

“1) 国家仓库尾票的销毁在乙方的工厂内自行销毁的，则甲方不再承担物流、销毁等费用；如果按照国家体育总局体育彩票管理中心的要求需要第三方进行销毁、且需要甲方或乙方承担物流、销毁等费用的，则甲乙双方各承担实际发生费用的 50%；

2) 国家仓库尾票销毁的公证费用如果由国家体育总局体育彩票管理中心自行支出，则甲乙双方不再承担公证费用；如果按照国家体育总局体育彩票管理中心的要求需要甲方或乙方承担公证费的则甲乙双方各承担实际公证费用的 50%；

3) 国家体育总局体育彩票管理中心要求甲方或乙方承担其他关于尾票销毁费用的，则甲乙双方各承担实际发生费用的 50%。”

本次评估以可回收金额确定其评估值。

2、根据《财政部税务总局关于调整增值税税率的通知》（财税[2018]32 号）相关规定，“自 2018 年 5 月 1 日起，纳税人发生增值税应税销售行为或者进口货物，原适用 17% 和 11% 税率的，税率分别调整为 16%、10%”，本次评估已考虑增值税税率变更的影响。

## 四、国体认证 62% 股权评估情况

### （一）评估方法的选择

#### 1、评估方法适用条件

##### （1）收益法

企业价值评估中的收益法，是指将预期收益资本化或者折现，确定评估对象价值的评估方法。资产评估人员应当结合被评估单位的历史经营情况、未来收益可预测情况、所获取评估资料的充分性，恰当考虑收益法的适用性。

收益法常用的具体方法包括股利折现法和现金流量折现法。

股利折现法是将预期股利进行折现以确定评估对象价值的具体方法，通常

适用于缺乏控制权的股东部分权益价值评估；现金流量折现法通常包括企业自由现金流折现模型和股权自由现金流折现模型。资产评估人员应当根据被评估单位所处行业、经营模式、资本结构、发展趋势等，恰当选择现金流折现模型。

## （2）市场法

企业价值评估中的市场法，是指将评估对象与可比上市公司或者可比交易案例进行比较，确定评估对象价值的评估方法。资产评估人员应当根据所获取可比企业经营和财务数据的充分性和可靠性、可收集到的可比企业数量，考虑市场法的适用性。

市场法常用的两种具体方法是上市公司比较法和交易案例比较法。

上市公司比较法是指获取并分析可比上市公司的经营和财务数据，计算价值比率，在与被评估单位比较分析的基础上，确定评估对象价值的具体方法。交易案例比较法是指获取并分析可比企业的买卖、收购及合并案例资料，计算价值比率，在与被评估单位比较分析的基础上，确定评估对象价值的具体方法。

## （3）资产基础法

企业价值评估中的资产基础法，是指以被评估单位评估基准日的资产负债表为基础，评估表内及可识别的表外各项资产、负债价值，确定评估对象价值的评估方法。当存在对评估对象价值有重大影响且难以识别和评估的资产或者负债时，应当考虑资产基础法的适用性。

## 2、评估方法的选择

### （1）收益法适用性分析

考虑国体认证成立时间较长、历史年度业绩比较稳定，未来预期收益可以预测并可以用货币衡量、获得未来预期收益所承担的风险可以衡量，因此，本项目选用收益法对评估对象进行评估。

### （2）市场法适用性分析

考虑我国资本市场存在的与国体认证可比的同行业上市公司不满足数量条件、同时同行业市场交易案例较少、且披露信息不足，因此，本项目不适用于

市场法。

### **（3）资产基础法适用性分析**

考虑委托评估的各类资产负债能够履行现场勘查程序、并满足评定估算的资料要求，因此，本项目选用资产基础法对评估对象进行评估。

综上，本次评估选用资产基础法和收益法进行评估。

## **（二）评估假设**

### **1、基本假设**

#### **（1）交易假设**

交易假设是假定评估对象和评估范围内资产负债已经处在交易的过程中，资产评估师根据交易条件等模拟市场进行评估。交易假设是资产评估得以进行的一个最基本的前提假设。

#### **（2）公开市场假设**

公开市场假设是假定在市场上交易的资产，或拟在市场上交易的资产，资产交易双方彼此地位平等，彼此都有获取足够市场信息的机会和时间，以便于对资产的功能、用途及其交易价格等作出理智的判断。公开市场假设以资产在市场上可以公开买卖为基础。

#### **（3）资产持续使用假设**

资产持续使用假设是指资产评估时需根据被评估资产按目前的用途和使用的方式、规模、频度、环境等情况继续使用，或者在有所改变的基础上使用，相应确定评估方法、参数和依据。

#### **（4）企业持续经营的假设。**

企业持续经营的假设是指被评估单位将保持持续经营，并在经营方式上与现时保持一致。

### **2、一般假设**

（1）假设评估基准日后，被评估单位及其经营环境所处的政治、经济、社会等宏观环境不发生影响其经营的重大变动；

（2）除评估基准日政府已经颁布和已经颁布尚未实施的影响被评估单位经营的法律、法规外，假设收益期内与被评估单位经营相关的法律、法规不发生重大变化；

（3）假设评估基准日后被评估单位经营所涉及的汇率、利率、税赋及通货膨胀等因素的变化不对其收益期经营状况产生重大影响（考虑利率在评估基准日至报告日的变化）；

（4）假设评估基准日后不发生影响被评估单位经营的不可抗拒、不可预见事件；

（5）假设被评估单位及其资产在未来收益期持续经营并使用；

（6）假设未来收益期内被评估单位所采用的会计政策与评估基准日在重大方面保持一致，具有连续性和可比性；

（7）假设未来收益期被评估单位经营符合国家各项法律、法规，不违法；

（8）假设被评估单位经营者是负责的，且管理层有能力担当其责任，在未来收益期内被评估单位主要管理人员和技术人员基于评估基准日状况，不发生影响其经营变动的重大变更，管理团队稳定发展，管理制度不发生影响其经营的重大变动；

（9）假设委托人和被评估单位提供的资料真实、完整、可靠，不存在应提供而未提供、评估人员已履行必要评估程序仍无法获知的其他可能影响评估结论的瑕疵事项、或有事项等；

（10）假设被评估单位未来收益期不发生对其经营业绩产生重大影响的诉讼、抵押、担保等事项。

### **3、特定假设**



（1）除评估基准日有确切证据表明期后生产能力将发生变动的固定资产投资外，假设被评估单位未来收益期不进行影响其经营的重大固定资产投资活动，企业产品生产能力以评估基准日状况进行估算；

（2）本次评估不考虑评估基准日后被评估单位发生的对外股权投资项目对其价值的影响；

（3）假设被评估单位未来《高新技术企业证书》资质到期后将继续申请，并假设其能顺利取得资质，企业所得税税率为优惠税率 15%；

（4）本次评估假设被评估单位研发费用在未来年度继续享受 50% 加计扣除；

（5）假设被评估单位未来收益期保持与历史年度相近的预收账款周转情况，不发生与历史年度出现重大差异的拖欠货款情况；

（6）假设被评估单位未来收益期经营现金流入、现金流出为均匀发生，不会出现年度某一时点集中确认收入的情形。

### （三）资产基础法评估过程

本次评估采用资产基础法对国体认证的股东全部权益进行了评估，即首先采用适当的方法对各类资产的市场价值进行评估，然后加总并扣除国体认证应当承担的负债，得出股东全部权益的评估值。

具体各类资产和负债的评估方法如下：

#### 1、货币资金

货币资金是由库存现金、银行存款两部分组成。

##### （1）库存现金

纳入评估范围的库存现金账面价值为 5,527.50 元，全部为人民币现金。

评估人员采用倒推方法验证评估基准日的库存现金余额，并同现金日记账、总账现金账户余额核对，以核实无误后的账面价值作为评估值。评估倒推法计算公式为：基准日现金评估值=盘点日库存现金数+截至盘点日付出未记账-截至盘点日收入未记账+基准日到盘点日现金支出金额-基准日到盘点日现金收入金额。

评估人员和被评估单位财务人员共同对现金进行了盘点，并根据盘点结果进行了评估倒推，评估倒推结果和评估基准日现金账面价值一致。对库存现金以盘点核实后的账面值确定为评估值。

经上述评估程序，库存现金评估值为 5,527.50 元。

## （2）银行存款

纳入评估范围的银行存款账面价值为 48,084,542.81 元，共有 5 个银行账户，其均为人民币账户。

评估人员查阅了资产负债表、银行存款日记账、总账，并与银行存款对账单进行核实，收集拷贝了本次经济行为专项审计会计师对银行存款进行的函证。在核对无误的基础上，以核实后的账面价值作为其评估值。

经上述评估程序，银行存款评估值为 48,084,542.81 元。

经采用上述评估方法对货币资金进行评估，货币资金评估值为 48,090,070.31 元，无增减值。

## 2、预付账款

纳入评估范围的预付账款账面价值为 230,763.23 元，核算内容为被评估单位按照合同规定预付的三年宽带费、预付国家体育总局体育科学研究所房租、预付强力家具集团有限公司采购款等款项。

评估人员向被评估单位相关人员调查了解了预付账款形成的原因、核对了款项合同及支付原始凭证等，以核实后的账面价值作为评估值。

经以上评估程序，预付账款评估值为 230,763.23 元。

## 3、其他应收款

纳入评估范围的其他应收款账面余额 113,455.42 元，计提坏账准备 0 元，其他应收款净额为 113,455.42 元，核算内容为员工借款及备用金等。

在本次评估中，评估人员对于其他应收款进行了核查、分析、处理：

首先，核实总账、明细账与评估申报表金额，确定记账中有无遗漏、重复及错入账情况。根据实际情况，评估人员对外部债权根据重要性以及项目特殊性，发函核对并查阅相关的合同。对于确有特殊原因而不能发函的，评估中执行了相关替代程序，抽查了原始凭证。

其次，在清查核实的基础上，进一步分析坏账损失。通过与企业会计人员了解，借助于历史资料和调查情况，具体分析款项的欠款时间及原因、历史款项的回收情况、债务人的经营情况，以判断款项回收的可能性。

经过以上评估程序，纳入本次评估范围的其他应收款预计评估风险损失为 0.00 元，同时坏账准备评估为 0.00 元，其他应收款评估值为 113,455.42 元。

#### **4、其他流动资产**

纳入评估范围的其他流动资产账面价值 20,744,444.22 元，核算内容为被评估单位在中国工商银行购买的理财产品，成本 10,000,000.00 元、在中国农业银行北京龙潭湖支行购买的理财产品，成本 10,000,000.00 元，以及预交北京市国家税务局企业所得税 744,444.22 元。

根据被评估单位提供的资产评估申报明细表，评估人员向被评估单位调查了解了理财产品情况，查阅了被评估单位购买凭证，以及评估基准日理财产品、利息率的记账凭证等。其他流动资产以核实后的账面值确定评估值。

经过以上评估程序，其他流动资产评估值为 20,744,444.22 元。

#### **5、机器设备类固定资产**

根据各类设备的特点、评估价值类型、资料收集情况等相关条件，本次设备类资产评估主要采用重置成本法，即在持续使用的前提下，以重新配置该项资产的现行市值为基础确定重置成本，同时通过现场勘察和综合技术分析确定相应损耗后的成新率，据此计算评估值。其计算公式为：

评估值=重置全价×综合成新率

##### **(1) 运输车辆**

###### **1) 重置全价的确定**

运输车辆重置全价由车辆购置价、车辆购置税及新车牌照工本费等三部分组成，重置全价计算公式：

重置全价=购置价+车辆购置税+新车牌照工本费-可抵扣增值税进项税额

其中：

购置价：参照当地同类车型评估基准日的市场交易价格确定。

购置税：根据 2001 年国务院第 294 号令《中华人民共和国车辆购置税暂行条例》的有关规定，乘用车车辆购置税率为 10%。

车辆购置税=购置价/（1+增值税率）×车辆购置税率。

新车牌照工本费：包括牌照费、验车费、手续费等，按照当地车辆管理部门的有关规定，确定该类费用的收费标准：500 元。

## 2) 成新率的确定

依据商务部、发改委、公安部、环境保护部令 2012 年第 12 号《机动车强制报废标准规定》中相关规定，根据已使用年限和已行驶里程分别计算理论成新率后，按两者“孰低”原则取其较小者为最终成新率：

综合成新率=Min（使用年限成新率，行驶里程成新率）+a

使用年限成新率=[（1-已使用年限 / 规定使用年限）]×100%

行驶里程成新率=[（1-已行驶里程 / 规定行驶里程）]×100%

公式中：a 为车辆特殊情况调整系数。

评估人员对待估车辆进行必要的勘察，结合现场勘察车辆的外观、整车结构，发动机结构、电路系统、制动性能、尾气排放等状况，若勘察结果确定的成新率与按上述方法确定的成新率相差较大时，则进行适当的调整修正系数 a。

## 3) 评估值的确定

车辆评估值=重置成本×综合成新率

## (2) 电子设备

### 1) 重置全价的确定

由于电子设备大部分为同城购置、“即插即用”，无需特殊运输、安装调试，因此，电子设备重置全价主要由设备购置费构成，同时，将购置设备所支付的进项税扣除确定重置全价，计算公式如下：

重置全价=设备购置费—购置设备所支付的进项税额

#### ①设备购置费的确定

根据当地市场信息等近期市场价格资料，确定本评估基准日的电子设备原价。

#### ②购置固定资产进项税额的确定

依据财政部国家税务总局（财税[2008]170号）文，自2009年1月1日起，增值税一般纳税人购进或者自制（包括改扩建、安装）固定资产发生的进项税额，可根据国务院令 538 号和财政部国家税务总局令 50 号文的有关规定，从销项税额中抵扣，购置设备及所支付运输费用的进项税额计算公式为：

购置设备进项税额=设备购置价×增值税率/（1+增值税率）

设备购置增值税率为 17%。

### 2) 成新率的确定

由年限确定其成新率，如少数设备实际技术状态与年限成新率差别较大时，则可根据勘察情况加以适当调整。

#### ①在经济寿命年限内的服役设备

年限成新率=（1-已使用年限/经济寿命年限）×100%

#### ②超出经济寿命年限的服役设备

年限成新率=[尚可使用年限/（已使用年限+尚可使用年限）]×100%

### 3) 评估值的确定

评估值=重置全价×成新率

对生产年代久远、超过经济寿命年限、已无类似型号的电子设备则参照近期二手市场行情确定评估值。

### （3）机器设备类固定资产评估结论

经实施上述评定估算程序后，设备类资产于评估基准日 2018 年 3 月 31 日的评估结果如下表所示：

设备类资产评估结果汇总表

单位：元

科目	账面值		评估值		增值率%	
	原值	净值	原值	净值	原值	净值
运输设备	870,740.59	43,537.03	708,300.00	381,813.00	-18.66	776.98
电子设备	648,277.43	222,823.05	385,150.00	247,287.00	-40.59	10.98
<b>合计</b>	<b>1,519,018.00</b>	<b>266,360.06</b>	<b>1,093,450.00</b>	<b>629,100.00</b>	<b>-28.02</b>	<b>136.18</b>

设备类账面原值 1,519,018.00 元，评估原值 1,093,450.00 元，减值率 28.02%；账面净值 266,360.06 元，评估净值 629,100.00 元，增值率 136.18%。

评估原值减值原因主要如下：运输设备原值减值主要原因是该种型号市场价格下降所致；电子设备原值减值主要是采用了二手市场价及市场价变化，造成评估原值减值；

评估净值增值主要原因是，企业会计折旧年限小于评估所使用的经济寿命年限，故造成设备评估净值增值。

## 6、无形资产—其他

对于申报账外无形资产，经与企业核实无法量化相关成本及未对企业经营产生超额影响，本次评估为 0。

## 7、长期待摊费用

长期待摊费用账面值 119,878.82 元，核算内容为装修费的摊销余额。评估人员核实相关原始入账凭证及摊销制度，确定账面核算内容与实际相符。以核实后的账面值作为评估值。

经过以上评估程序，长期待摊费用评估值装修费为 119,878.82 元。

## 8、负债

### （1）预收账款

纳入评估范围的预收账款账面价值 9,051,400.00 元，核算内容为被评估单位按照合同规定预收的服务项目款等。

评估人员向被评估单位调查了解了预收账款形成的原因，按照重要性原则，对大额或账龄较长等情形的预收账款进行了函证，并对相应的合同进行了抽查。预收账款以核实无误后的账面价值作为评估值。

经以上评估程序，预收账款评估值为 9,051,400.00 元。

### （2）应交税费

纳入评估范围的应交税费账面值 831,664.44 元，为待抵扣的增值税、应交个人所得税、应交城市维护建设税、应交教育费附加等。

评估人员在账账、账表、清查评估明细表余额核实一致的基础上，对应交税金进行了抽查。查看明细账、凭证及企业完税凭证。经核实企业账面应交税费经验算计算无误。应交税费账面金额为企业未来待抵扣和需偿付的债务，以核实后的账面金额确认评估值。

经上述评估程序，应交税费评估值为 831,664.44 元。

### （3）其他应付款

纳入评估范围内的其他应付款账面值为 339,215.89 元，为应付公司股东河北省质量检验协会 2016 年度的分红及代扣个人保险款项。

评估人员核实有关公司章程、董事会决议、账簿记录，相关支付凭证等文件资料，对应付金额进行复核和测算，确定账面值的准确性，核对了账簿记录、查阅了总账、明细账及有关会计凭证，核实交易事项的真实性、业务内容和金额等，评估人员查阅合同、明细账、凭证，经核实，为企业应负担的负债，以核实后的账面值作为评估值。

经上述评估程序，其他应付款评估值 339,215.89 元。

## （四）收益法评估过程

### 1、收益模型的选取

评估机构采用现金流量折现法对被评估单位评估基准日的主营业务价值进行估算，具体方法选用企业自由现金流折现模型。以未来若干年度内的企业自由现金流量作为基础，采用适当折现率折现后加总计算得出被评估单位的主营业务价值。

在得出被评估单位主营业务价值的基础上，加上非经营性、溢余资产的价值，减去非经营性、溢余负债的价值，得出被评估单位企业整体价值，之后减去付息债务价值得出股东全部权益的市场价值。

在收益模型中，需要进一步解释的事项如下：

#### （1）企业自由现金流量的计算

预测期企业自由现金流量=税后净利润+折旧与摊销+财务费用扣税后-资本性支出-营运资金变动额

#### （2）加权平均资本成本的计算

按照收益额与折现率口径一致的原则，本次评估收益额口径为企业自由现金流量，则折现率选取加权平均资本成本 WACC，计算公式为：

$$WACC = K_e \times [E / (E + D)] + K_d \times (1 - T) \times [D / (E + D)]$$

其中：E：权益的市场价值；

D：债务的市场价值；

$K_e$ ：权益资本成本；

$K_d$ ：债务资本成本；

T：被评估单位适用的所得税率

权益资本成本  $K_e$  按国际通常使用的 CAPM 模型进行计算，计算公式为：

$$K_e = R_f + MRP \times \beta + R_c$$



其中： $R_f$ ：无风险报酬率；

$MRP$ ：市场风险溢价；

$\beta$ ：权益的系统风险系数；

$R_c$ ：企业特有风险调整系数。

### （3）被评估单位主营业务价值的计算

被评估单位主营业务价值是指企业的经营性资产价值。

被评估单位主营业务价值计算公式如下：

$$P = \sum_{i=1}^n \frac{F_i}{(1+r)^i} + \frac{F_n}{r(1+r)^{n-1}}$$

其中： $P$ ：评估基准日的企业经营性资产价值；

$F_i$ ：评估基准日后第  $i$  年预期的企业自由现金流量；

$F_n$ ：预测期末年预期的企业自由现金流量；

$r$ ：折现率（此处为加权平均资本成本，WACC）；

$n$ ：预测期；

$i$ ：预测期第  $i$  年；

### （4）非经营性、溢余资产的范围

在本模型中，非经营性、溢余资产的范围包括溢余资产和非经营性资产，相应的非经营性、溢余资产的价值等于溢余资产价值和非经营性资产价值之和。

被评估单位评估基准日的资产划分为两类，一类为经营性资产，第二类为非经营性资产。经营性资产是被评估单位经营相关的资产，其进一步划分为有效资产和无效资产，有效资产是企业生产经营正在使用或者未来将使用的资产，无效资产又称为溢余资产，指为经营目的所持有，但在评估基准日未使用或者可以预测的未来不会使用的资产。溢余资产和非经营性资产定义具体如下：

溢余资产指企业持有目的为经营性需要、但于企业特定时期，与企业收益无直接关系、超过企业经营所需的多余资产。通过对被评估单位的资产配置状况与企业收益状况进行分析，并进一步对企业经营状况进行了解，判断被评估单位是否存在溢余资产。

非经营性资产指企业持有目的为非经营性所需、与企业生产经营活动无直接关系的资产，如供股东自己居住的房产、供股东自用的汽车、工业制造企业短期股票债券投资、与企业主营业务无关的关联公司往来款项等。

溢余资产价值和非经营性资产价值的估算以资产特点为基础，采用不同的评估方法确定其价值。

#### **（5）非经营性、溢余负债的范围**

在本模型中，非经营性、溢余负债的范围包括溢余负债、非经营性负债等，相应的非经营性、溢余负债的价值等于溢余负债与非经营性负债的价值之和。

#### **（6）股东全部权益的市场价值计算**

股东全部权益的市场价值计算公式为：

股东全部权益的市场价值=企业整体价值-付息债务价值

企业整体价值=企业主营业务价值+非经营性、溢余资产价值-非经营性、溢余负债价值

### **2、收益年限的确定**

被评估单位属于专业技术服务企业，成立时间较长、未来有较好的经营前景，评估基准日至评估报告出具日，没有确切证据表明被评估单位在未来某个时间终止经营。最终，我们确定被评估单位收益期为无限期，预测期为 2018 年 4 月至 2023 年度。

### **3、未来收益的确定**

#### **（1）未来收益预测的收益主体、口径的确定**

被评估单位主营业务为体育器材认证、认证衍生服务，被评估单位经营业务具有较强的竞争力，考虑收益预测的合理性，评估人员确定被评估单位收益期收益主体为被评估单位单体报表口径主体，收益口径为预测期的企业自由现金流量。

## （2）收入的预测

### 1) 历史收入分析

国体认证 2014 年度、2015 年度、2016 年度、2017 年度及 2018 年 1-3 月营业收入分别为 1,305.28 万元、1,943.85 万元、2,934.72 万元、4,074.44 万元及 765.18 万元，对应的 2015 年、2016 年、2017 年收入增长率分别为 48.92%、50.97%、38.84%。

评估人员访谈，被评估单位历史年度收入高速增长的原因如下：

①国家更新产品新标准，客户数量基数重新开始：被评估单位成立于 2002 年，经过 10 年的经营，客户数量稳定时达到了 100 多家。在 2012 年被评估单位所服务产品行业标准进行了更新，提高了产品的认证标准，原先达到老标准的已认证通过的产品认证证书大部分作废，客户数量也大幅下降。随着新标准的逐年落实，制造厂家在不断提高产品标准，在达到新标准后陆续继续进行认证服务，故 2014 年-2017 年收入增长率较高；

②积极宣贯普及新标准：在 2016 年-2017 年，被评估单位与体育总局合作，主动承担新标准宣贯工作，积极对各地方省、市、县体育局进行新标准宣贯，同时普及体育器材质量安全意识，这也对收入增长产生了有利影响；

③国家相关产业政策的出台推动国体认证积极扩大市场份额；随着 2015 年 11 月认监委《关于加快发展自愿性产品认证工作的指导意见》等一系列文件的出台，国体认证积极扩大原有业务市场份额，并开拓认证新领域，开发新标准和认证实施细则及其运用，推动了国体认证营业收入持续快速增长。

经评估人员访谈分析，2015 年-2017 年销售收入增长率已达被评估单位历史上峰值，在此基础上未来年度收入增长率无法保持历史水平。

2) 被评估单位业务量分析

截止 2017 年底，被评估单位发放有效证书共计 4,828 张，涉及企业数量 127 家，现有效累计获证企业数量为 115 家，2017 年累计发放证书数量 1,434 张，2017 年新增客户 33 家。详情见下表。

国体认证证书数量统计表

单位：张

数据 业务类别	2017 年前证书数量		2017 年				证书总数量	
	数量	比例	数量	初次	扩项	比例	数量	比例
室外	2657	78.29%	1061	105	956	73.99%	3718	77.01%
室内	140	4.12%	197	30	167	13.74%	337	6.98%
竞技	110	3.24%	55	38	17	3.84%	165	3.42%
校用器材	145	4.27%	50	32	18	3.49%	195	4.04%
体质监测	223	6.57%	32	17	15	2.23%	255	5.00%
笼式场地	84	2.47%	20	18	2	1.39%	104	2.15%
人造草	13	0.38%	7	7	0	0.49%	20	0.41%
塑胶面层	6	0.18%	6	6	0	0.42%	12	0.25%
拆泳池	16	0.47%	6	4	2	0.42%	22	0.50%
合计	3394	100.00%	1434	257	1177	99.58%	4828	100.00%

国体认证 2017 年度证书分类汇总表

单位：张

证书类别 产品类别	数量	其中		备注
		初次	扩项	涉及企业数量
室外	1061	105	956	40
室内	197	30	167	16
竞技	55	38	17	22
中小学	50	32	18	18
体监	32	17	15	4
笼式	20	18	2	13
人造草	7	7	0	6
塑胶面层	6	6	0	4
拆装泳池	6	4	2	4
合计	1434	257	1177	127

国体认证获证企业数量统计表

单位：家

类别	数量	
2017 年新增类别的企业	室外	7
	室内	4

	体质监测	1
	校用器材	9
其它	笼式场地	13
	竞技类	7
	合计	41
	其中：2017年初次认证的企业	33
2017年之前的获证企业		82
总计		115

经评估人员访谈分析，截止评估时点国体认证客户数量借鉴 2002-2012 年度客户数量规模，现已达到了一定数量级，在维护现有客户数量基础上继续开拓新客户难度较大。

经过评估人员调查研究，被评估单位 2016 年共发证 1,246 张，2017 年共发证 1,434 张，平均单位证书收入 2016 年为 22,675 元/张，2017 年为 27,662.98 元/张。

### 3) 被评估单位员工分析

国体认证员工数量 2016 年、2017 年、2018 年 3 月分别为 25 人、29 人、27 人，截至评估时点，具有审核员资质标准的人数为 21 人。国体认证审核员资质标准要求分为两部分，一是中国国家认证认可监督管理委员会颁发的相应产品检察员资格以及服务认证审查员资格，二是国体认证公司内部对审核人员的评分考级，只有同时通过行业以及公司内部要求的人员才能独立外出开展业务，国体认证开展审核认证业务外派工作人员时，至少需要一名具有审核员资质的工作人员。2017 年国体认证审核通过具有审核员资质的人数为 3-4 人，根据今年的规划预算，计划新招聘 8 位员工，届时将达到 35 人。

### 4) 体育器材及配件制造业分析

根据中国文教体育用品协会统计，2015 年，国内体育器材行业内规模以上企业收入规模为 396.30 亿元，较 2011 年增长 42.08%，体育器材市场规模保持稳定增长。

### 2011 年至 2015 年中国体育器材行业规模以上企业收入走势

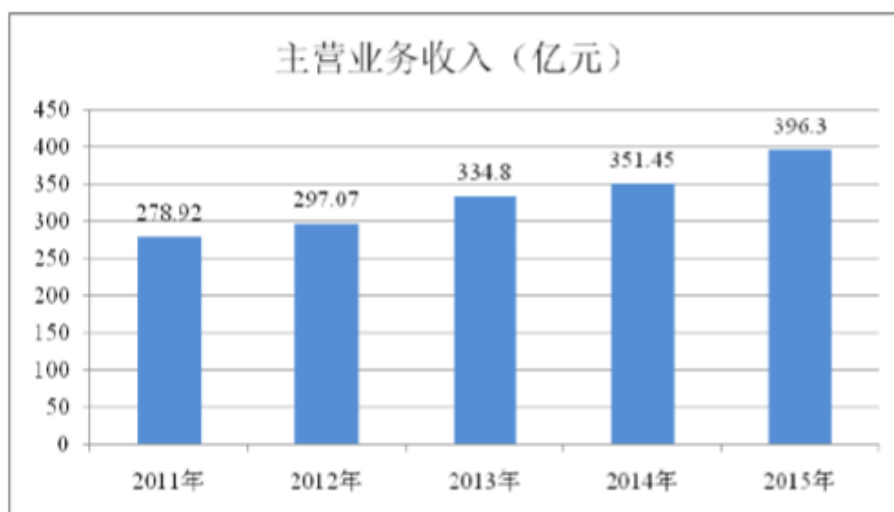

根据 Wind 数据统计，截至 2015 年 10 月，体育器材及配件制造业主营业务收入累计同比为 6.49%。

频率：月；单位：%

指标名称	体育器材及配件制造:主营业务收入:累计同比
2007-11	15.68
2008-11	19.26
2009-11	7.28
2010-11	37.82
2011-11	14.54
2012-11	13.23
2013-11	14.75
2014-11	6.28
2015-10	6.49

数据来源：Wind

### 5) 认证行业分析

经统计分析，认证行业从 2002 年底至 2017 年底，认证证书发证数量持续上升，最近六年同期增长量保持在 10% 左右，详情见下图。

历年认可的认证证书发证数量对比图  
(2002年底—2017年底)

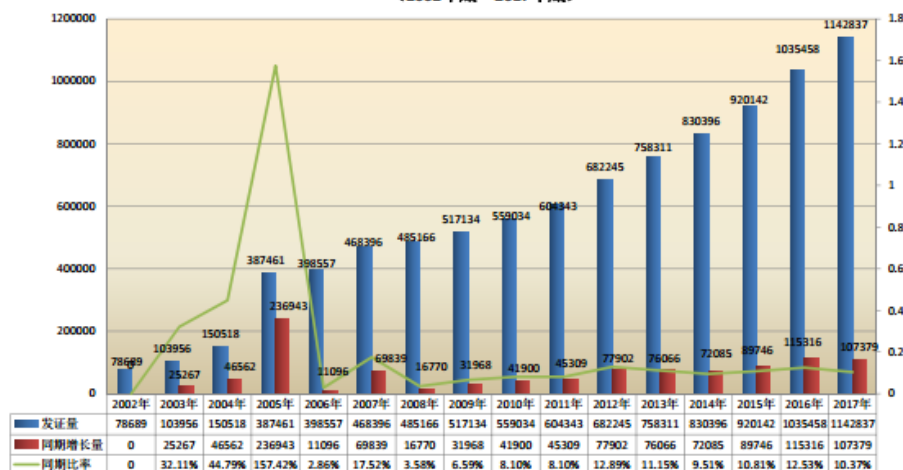

经统计分析，2017年底与2016年底，各领域有效认证证书发证量，除强制性产品外，质量管理体系发证数量大幅领先其余领域证书发放量，详情见下图。

2017年底与2016年底  
各领域有效认证证书发证量对比图

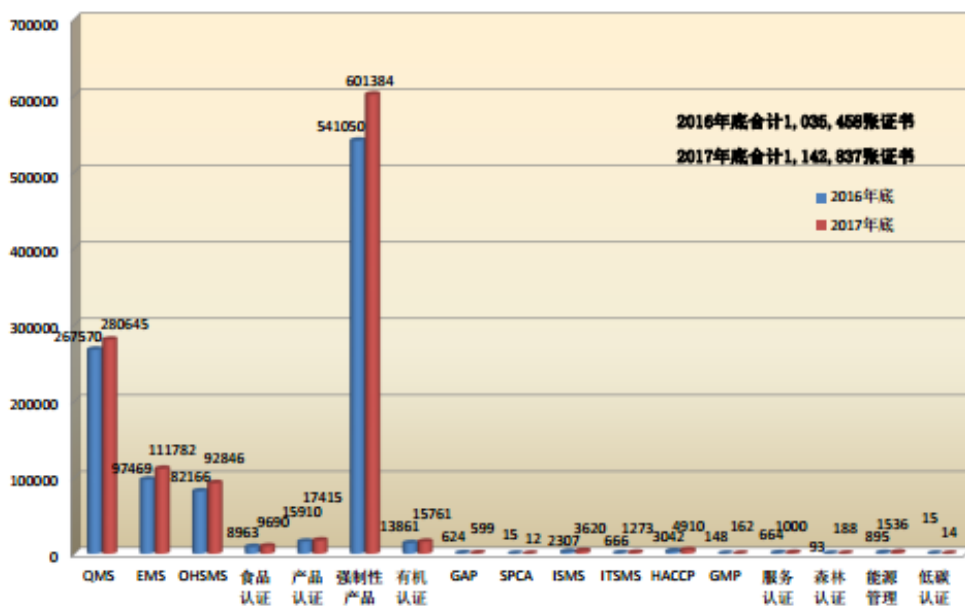

认证证书按领域分布图  
(截止2017年12月31日)

总计1,142,837份认证证书  
注册的QMS、EMS人员65,243人

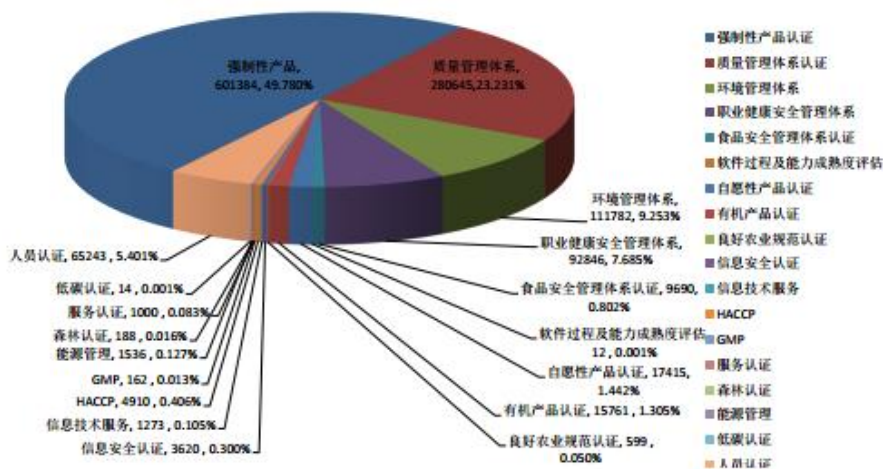

经统计分析，认证行业从2002年底至2017年底，质量认证证书发证数量持续上升，2017年增长量保持在5%左右，详情见下图：

质量管理体系认证证书历年发证数量比对图  
(2002年底—2017年底)

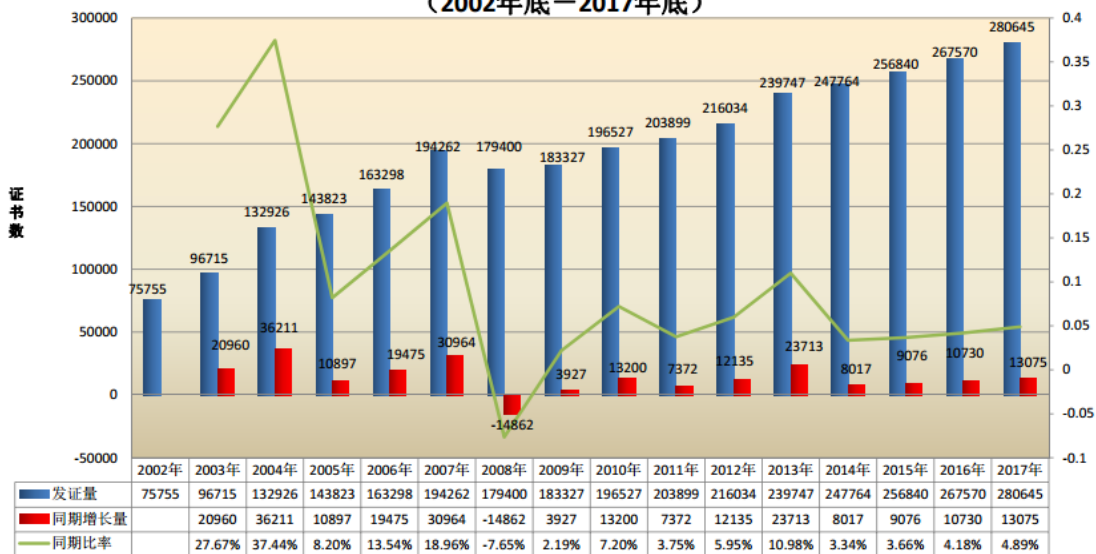

综上所述，同时参照国体认证2018年预算和未来年度经营规划，结合认证行业发展情况，2018年收入增长率取为6.5%，鉴于被评估单位所在行业评估时点市场竞争者较少，故竞争力度较小，随着行业的发展，竞争将逐渐加剧，且被评估单位收入基数越来越大，故分析得2019年之后收入增长率取6%。

2018年4月至2023年营业收入预测如下：



单位：万元

内容	预测年度					
	2018年4-12月	2019年	2020年	2021年	2022年	2023年
认证服务	3,481.00	4,479.00	4,747.74	5,032.60	5,334.56	5,654.63
认证衍生服务	95.00	122.00	129.32	137.08	145.30	154.02
其他收入	-	1.03	1.03	1.03	1.03	1.03
<b>总计</b>	<b>3,576.00</b>	<b>4,602.03</b>	<b>4,878.09</b>	<b>5,170.71</b>	<b>5,480.89</b>	<b>5,809.69</b>

### （3）营业成本的预测

国体认证为客户提供体育用品认证及认证衍生服务，主营成本项目主要包括工资薪酬、职工福利、差旅费、会议费、劳务费、业务招待费、印刷制作费、宣贯费等其他费用。

根据企业访谈，被评估单位 2017 年积极业务扩展，拟立项了 4 项体育行业标准项目，分别为制定“个人眼睛防护高山滑雪护目镜、活动看台、龙舟、枪支专用智能管理柜”等行业标准，这些项目从 2018 年开始执行，因此 2018 年费用较历史年度有大幅度增长，且相关费用在未来年度具有持续性，故历史年度费用比率水平参考性较弱，本次 2018 年 4-12 月成本费用预测以企业预算为参考，2019 年-2023 年成本费用以 2018 年各费用明细占收入比例进行预测。

本次预测成本费用按照变动费用进行预测，变动费用是指在业务量的一定变动幅度内，总额随之变动的那部分费用，其中：

- 1) 职工薪酬：本次工资薪酬主要参考被评估单位所在地区工资指导线进行预测；
- 2) 其他费用：按照 2018 年度预算费用所占主营业务收入比重进行预测。

2018 年 4 月至 2023 年营业成本预测如下：

单位：万元

内容	预测年度					
	2018年4-12月	2019年	2020年	2021年	2022年	2023年
营业成本	548.90	632.56	705.67	779.19	859.69	947.61

### （4）税金及附加的预测

税金及附加项目包括城建税、教育费附加、印花税、及残保金等，考虑企业发生的营业税金及城建税、教育费附加与企业营业收入有较强的相关性，、地方

教育费附加和印花税税率分别为 7%、3%、2% 和 0.01%，增值税税率为 6%，估算企业预测期营业税金及附加我们，评估人员考虑企业历史年度营业税金及附加与营业收入增值税的比例的发生水平，残保金考虑与企业职工工资薪酬有较强的相关性，以历史年度残保金占企业职工薪酬比例进行预测。对预测期营业税金及附加进行测算。

2018 年 4 月至 2023 年税金及附加预测如下：

单位：万元

内容	预测年度					
	2018 年 4-12 月	2019 年	2020 年	2021 年	2022 年	2023 年
税金及附加	35.91	41.72	45.90	49.61	52.76	57.02

### （5）销售费用的预测

销售费用包括工资薪酬、宣传费、差旅费、印刷制作费、技术服务费、会议费、业务招待费、邮电费、劳务费、其他等。

根据企业访谈，被评估单位 2017 年积极业务扩展，拟立项了 4 项体育行业标准项目，分别为制定“个人眼睛防护高山滑雪护目镜、活动看台、龙舟、枪支专用智能管理柜”等行业标准，这些项目从 2018 年开始执行，因此 2018 年费用较历史年度有大幅度增长，且相关费用在未来年度具有持续性，故历史年度费用比率水平参考性较弱，本次 2018 年 4-12 月销售费用预测以企业预算为参考，2019 年-2023 年销售费用以 2018 年各费用明细占收入比例进行预测。

本次预测将销售费用按照变动费用进行预测，变动费用是指在业务量的一定变动幅度内，总额随之变动的那部分费用，其中：

1) 工资薪酬：本次工资薪酬主要参考被评估单位所在地区工资指导线进行预测；

2) 其他费用：按照 2018 年度预算费用所占主营业务收入比重进行预测。

根据未来营业收入的预测和对销售费用历史数据的分析，对企业未来 5 年的销售费用进行预测。

2018 年至 2022 年销售费用预测如下：

单位：万元

内容	预测年度					
	2018年4-12月	2019年	2020年	2021年	2022年	2023年
销售费用	388.94	453.03	491.98	531.90	575.06	621.69

### （6）管理费用的预测

管理费用分为固定部分和可变部分。固定部分是指在业务量的一定变动幅度内，总额并不随之变动而保持相对稳定的那部分费用，具体包括应计入管理费用的折旧、摊销、工资薪酬、房租及物业费、维修费、审计费用等。可变部分是指在业务量的一定变动幅度内，总额随之变动的那部分费用，具体包括应计入业务招待费、办公费、差旅费等。

根据企业访谈，被评估单位 2017 年积极业务扩展，拟立项了 4 项体育行业标准项目，分别为制定“个人眼睛防护高山滑雪护目镜、活动看台、龙舟、枪支专用智能管理柜”等行业标准，这些项目从 2018 年开始执行，因此 2018 年费用较历史年度有大幅度增长，且相关费用在未来年度具有持续性，故历史年度费用比率水平参考性较弱，本次 2018 年 4-12 月管理费用预测以企业预算为参考，2019 年-2023 年管理费用以 2018 年各费用明细占收入比例进行预测。

1) 折旧费：根据现有固定资产的情况和更新固定资产情况及会计折旧年限确定；

2) 摊销：此项费用是被评估单位管理费用中分摊的装修费用，根据会计制度，分一定年限进行摊销。本次根据现有摊销情况确定；

3) 工资薪酬：本次工资薪酬主要参照被评估单位所在地区工资指导线进行预测；

4) 房租金物业费：根据被评估单位于评估基准日签订的房屋租赁合同及物业合同进行预测；

5) 维修费：根据 2018 年度企业预算数进行预测；

6) 审计费用：根据 2018 年度企业预算数进行预测。

7) 2018 年度，被评估单位新增宣传费、企业年金、党建经费、技术服务费，本次评估以 2018 年预算费用占收入的比重进行预测；

2018 年 4 月至 2023 年管理费用预测如下：

单位：万元

内容	预测年度					
	2018 年 4-12 月	2019 年	2020 年	2021 年	2022 年	2023 年
管理费用	757.80	1,011.60	1,081.58	1,165.81	1,259.66	1,358.63

### （7）研发费用的预测

研发费用分为固定部分和可变部分。固定部分是指在业务量的一定变动幅度内，总额并不随之变动而保持相对稳定的那部分费用，具体包括应计入研发费用的折旧、摊销、邮电费等。可变部分是指在业务量的一定变动幅度内，总额随之变动的那部分费用，具体包括应计入的职工薪酬、技术服务费、邮电费、办公费等。

国体认证系高新技术企业，于 2017 年 12 月取得国家高新技术企业证书，证书编号为 GR201711005513，有效期为三年。

本次 2018 年 4-12 月研发费用预测以企业预算为参考，2019 年-2023 年被评估单位无明确研发目标，但将继续保持“高新技术企业”资质，研发费用考虑高新技术企业研发费用不得低于当年收入 5% 的规定，同时在与被评估单位人员沟通后，以当年收入 5% 进行预测。

1) 折旧费：根据现有固定资产的情况和更新固定资产情况及会计折旧年限确定；

2) 职工薪酬：本次工资薪酬主要参考被评估单位所在地区工资指导线进行预测；

3) 技术服务费、办公费：2018 年 4-12 月费用以企业预算为参考，2019 年-2023 年，费用以 2018 年研发费用中变动费用的比重进行预测；

4) 邮电费：2018 年 4-12 月此项费用以企业预算为参考，2019-2023 年此项费用以 2018 年费用取整后进行预测。

2018 年 4 月至 2023 年研发费用预测如下：

单位：万元

内容	预测年度
----	------

	2018年4-12月	2019年	2020年	2021年	2022年	2023年
研发费用	307.02	299.29	334.74	370.63	410.53	453.12

### （8）财务费用的预测

截止评估基准日被评估单位无付息债务，财务费用主要是银行手续费、活期存款利息收入。

财务费用预测如下：

单位：万元

内容	预测年度					
	2018年4-12月	2019年	2020年	2021年	2022年	2023年
财务费用	0.21	0.27	0.29	0.30	0.32	0.34

### （9）所得税计算

被评估单位于2017年12月6日取得《高新技术企业证书》，证书编号为GR201711005513，有效期为三年。经与被评估单位相关人员沟通，被评估单位未来年度将会继续保持“高新技术企业”资质，故本次所得税税率按照15%的所得税率进行计算。

所得税预测如下：

单位：万元

内容	预测年度					
	2018年4-12月	2019年	2020年	2021年	2022年	2023年
所得税	209.09	303.83	309.38	315.09	319.50	323.75

### （10）折旧与摊销的测算

#### 1) 折旧预测

企业固定资产主要包括运输设备以及电子设备等。固定资产按取得时的实际成本计价。本次评估，基于企业现有资产规模，并考虑评估基准日后新增资本性支出，按照企业的固定资产折旧政策估算未来经营期的折旧额。

折旧预测如下：

单位：万元

内容	预测年度					
	2018年4-12月	2019年	2020年	2021年	2022年	2023年
运输设备	9.99	13.31	13.31	13.31	17.13	13.92

电子设备	8.61	8.98	6.53	7.33	7.57	8.26
合计	18.59	22.29	19.85	20.65	24.70	22.18

## 2) 摊销预测

摊销费用主要是长期待摊费用，企业的长期待摊费用主要由装修费用构成，预测年份长期待摊费用的组成基本没有变化。

预测未来 5 年摊销费用如下：

单位：万元

内容	预测年度					
	2018 年 4-12 月	2019 年	2020 年	2021 年	2022 年	2023 年
摊销	6.74	5.24	-	-	-	3.37

### （11）资本性支出的预测

基于持续经营假设，需在未来年度考虑一定的资本性支出，以维持企业的基本运营。本次评估对资本性支出分两类，一类为原有资产的更新支出，即为维持企业简单再生产的资产更新改造支出，另一类为适应企业生产规模扩大需新增的资本性支出。本次评估对于更新资本性支出主要根据企业资产规模，结合资产的经济使用年限合理确定，对于新增资本性支出主要依据企业发展规划及资产的购置计划进行预计。

根据《北京国体世纪质量认证中心有限公司第九届第二次董事会决议》，同意购买一台四驱越野汽车，价税合计 65 万。

预测结果详见下表：

单位：万元

内容	预测年度					
	2018 年 4-12 月	2019 年	2020 年	2021 年	2022 年	2023 年
资本性支出	62.68	23.39	12.72	45.02	34.24	26.97

### （12）营运资金增加额的估算

通常，企业在不增加营运资金的前提下，只能维持简单的再生产。本项目定义追加营运资金系指企业在不改变当前主营业务条件下，为扩大再生产而新增投入的用于经营的资金，即为保持企业持续经营能力的规模扩产所需的新增营运资金，如正常经营所需保持的现金、产品存货购置、代客户垫付购货款（应收账款）

等所需的基本资金以及应付的产品货款等。营运资金的追加是指随着企业经营活  
 动的变化，获取他人的商业信用而占用的现金，正常经营所需保持的现金、存货  
 等；同时，在经济活动中，提供商业信用，相应可以减少现金的即时支付。

其他应收款和其他应付款核算内容绝大多数为职工备用金等经营性往来；应  
 交税金和应付工资等项目因周转快，拖欠时间较短，且金额相对较小，预测时作  
 为非经营性负债表外扣除。

根据企业未来年度日常经营的实际情况，估算营运资金的增加原则上只需考  
 虑正常经营所需保持的现金、应收账款、预付账款、存货、应付账款和预收账款。

则：

预测年度应收账款=当年销售收入×该年预测应收账款周转天数/365

预测年度预付账款=当年销售成本×该年预测预付账款周转天数/365

预测年度存货=当年销售成本×该年预测存货周转天数/365

预测年度应付账款=当年销售成本×该年预测应付账款周转天数/365

预测年度预收账款=当年销售收入×该年预测预收账款周转天数/365

则：

营运资金=最低资金保有量+应收账款+预付账款+存货-应付账款-预收账款

追加营运资金按以下公式计算：

追加的营运资金=当年度需要的营运资金—上一年度需要的营运资金

具体预测如下：

单位：万元

内容	预测年度					
	2018年4-12月	2019年	2020年	2021年	2022年	2023年
年需营运资金	-22.46	-983.34	-1,042.33	-1,104.85	-1,171.13	-1,241.39
营运资金追加额	-22.46	-55.74	-58.99	-62.53	-66.28	-70.25

### （13）未来年度公司自由现金流的预测

通过上述分析，预计国体认证2018年4月至2023年的公司现金流量如下表：

单位：万元

项目	2018年 4-12月	2019年	2020年	2021年	2022年	2023年	稳定增长年 度
营业收入	3,576.00	4,602.03	4,878.09	5,170.71	5,480.89	5,809.69	5,809.69
减：营业成本	548.90	632.56	705.67	779.19	859.69	947.61	947.61
税金及附加	35.91	41.72	45.90	49.61	52.76	57.02	57.02
销售费用	388.94	453.03	491.98	531.90	575.06	621.69	621.69
管理费用	757.80	1,011.60	1,081.58	1,165.81	1,259.66	1,358.63	1,358.63
研发费用	307.02	299.29	334.74	370.63	410.53	453.12	453.12
财务费用	0.21	0.27	0.29	0.30	0.32	0.34	0.34
资产减值损失							
加：公允价值变 动收益							
投资收益							
营业利润	1,537.22	2,163.56	2,217.93	2,273.27	2,322.88	2,371.28	2,371.28
加：营业外收支 净额							
利润总额	1,537.22	2,163.56	2,217.93	2,273.27	2,322.88	2,371.28	2,371.28
减：所得税费用	209.09	303.83	309.38	315.09	319.50	323.75	323.75
<b>净利润</b>	<b>1,328.13</b>	<b>1,859.73</b>	<b>1,908.55</b>	<b>1,958.18</b>	<b>2,003.38</b>	<b>2,047.53</b>	<b>2,047.53</b>
加：税后利息支 出							
折旧	18.59	22.29	19.85	20.65	24.70	22.18	22.18
摊销	6.74	5.24				3.37	3.37
减：资本性支出	62.68	23.39	12.72	45.02	34.24	26.97	25.55
营运资金追 加额	-22.46	-55.74	-58.99	-62.53	-66.28	-70.25	
<b>净现金流量</b>	<b>1,313.25</b>	<b>1,919.61</b>	<b>1,974.66</b>	<b>1,996.33</b>	<b>2,060.11</b>	<b>2,116.37</b>	<b>2,047.53</b>

#### 4、折现率的确定

在估算被评估单位预测期企业自由现金流量基础上，评估人员计算与其口径相一致的加权平均资本成本（WACC），具体计算公式如下：

$$WACC = K_d \times (1 - T) \times \frac{D}{V} + K_e \times \frac{E}{V}$$

其中：WACC：加权平均资本成本；

E：权益价值；

D：付息债务价值；

V=E+D



$K_e$ : 权益资本成本;

$K_d$ : 付息债务资本成本;

T: 被评估单位执行的所得税税率

加权平均资本成本的计算需要确定如下指标: 权益资本成本、付息债务资本成本和付息债务与权益价值比例。

### (1) 权益资本成本 ( $K_e$ ) 的计算

对于权益资本成本的计算, 评估人员运用资本资产定价模型 (CAPM) 确定。

即:  $K_e = R_f + \beta (R_m - R_f) + \alpha$

其中:  $K_e$ —权益资本成本;

$R_f$ —无风险收益率;

$R_m - R_f$ —市场风险溢价;

$\beta$ —Beta 系数;

$\alpha$ —企业特有风险。

#### 1) 无风险收益率 ( $R_f$ ) 的确定

无风险报酬率应当选用无违约风险的固定收益证券来估计。本次评估取基准日我国当前已发行的长期国债到期收益率的平均值确定, 该市场利率是根据市场价格按复利计算的到期收益率, 经计算到期收益率为 4.01% (数据来源: Wind 资讯)。

#### 2) 市场风险溢价的计算

市场风险溢价是预期市场证券组合收益率与无风险利率之间的差额。市场风险溢价的确定既可以依靠历史数据, 又可以基于事前估算。

具体分析国内 A 股市场的风险溢价, 1995 年后国内股市规模才扩大, 上证指数测算 1995 年至 2006 年的市场风险溢价约为 12.5%, 1995 年至 2008 年的市场风险溢价约为 9.5%, 1995 年至 2005 年的市场风险溢价约为 5.5%。由于 2001

年至 2005 年股市下跌较大，2006 年至 2007 年股市上涨又较大，2008 年又大幅下跌，2014 年下半年开始至 2015 年上半年大涨，随后大跌，2016 年初股市又急速下跌，股市波动较大。

由于 A 股市场波动幅度较大，相应各期间国内 A 股市场的风险溢价变动幅度也较大。直接通过历史数据得出的股权风险溢价不再具有可信度。

对于市场风险溢价，参考行业惯例，选用纽约大学经济学家 Aswath Damadoran 发布的比率。2018 年 1 月公布的中国的市场风险溢价为 5.89%。

故本次市场风险溢价取 5.89%。

### 3) $\beta$ 的计算

$\beta$  反映一种股票与市场同向变动的幅度， $\beta$  指标计算模型为市场模型：

$$R_i = \alpha + \beta R_m + \varepsilon$$

在市场模型中，以市场回报率对股票回报率做回归求得  $\beta$  指标值，本次评估中样本  $\beta$  指标的取值来源于 Wind 资讯平台。

被评估单位  $\beta$  指标值的确定以选取的样本自 Wind 资讯平台取得的考虑财务杠杆的  $\beta$  指标值为基础，计算被评估单位所处行业业务板块的不考虑财务杠杆的  $\beta$  指标值，根据被评估单位的资本结构计算其考虑财务杠杆的  $\beta$  指标值。

考虑财务杠杆的  $\beta$  指标值与不考财务杠杆的  $\beta$  指标值取自：证监会行业分类-CSRC 科学研究和技术服务业-CSRC 专业技术服务业行业  $\beta$  值。

通过上述计算，被评估单位综合不考虑财务杠杆的  $\beta$  指标值为 0.6752，以评估基准日资本结构作为预测期资本结构，最终确定企业 2018 年 4 月份至 2023 年度  $\beta$  指标值为 0.68。

### 4) 企业特有风险的调整

由于选取样本上市公司与被评估单位经营环境不同，同时考虑被评估单位自身经营风险，考虑企业特有风险调整为 4%。

### 5) 股权资本成本的计算

通过以上计算，依据  $K_e = R_f + \beta (R_m - R_f) + \alpha$ ，计算被评估单位 2018 年 4 月份至 2023 年度股权资本成本为 12.02%。

## （2）付息债务资本成本

评估基准日被评估单位无付息债务。

## （3）加权平均资本成本的确定

通过上述指标的确定，依据如下公式：

$$WACC = K_d \times (1 - T) \times \frac{D}{V} + K_e \times \frac{E}{V}$$

经计算加权平均资本成本具体结果为 2018 年 4 月份至 2023 年度加权平均资本成本为 12.02%。

## 5、评估值测算过程与结果

根据以上估算，评估人员对被评估单位业务价值进行估算，2018 年 4 月至 2023 年度具体估算结果为：

单位：万元

项目	2018 年 4-12 月	2019 年	2020 年	2021 年	2022 年	2023 年	稳定增长年 度
净现金流	1,313.25	1,919.61	1,974.66	1,996.33	2,060.11	2,116.37	2,047.53
折现年期	0.38	1.25	2.25	3.25	4.25	5.25	
折现率	12.02%	12.02%	12.02%	12.02%	12.02%	12.02%	
折现系数	0.9578	0.8677	0.7746	0.6915	0.6173	0.5511	4.5849
现金流现值	1,257.83	1,665.65	1,529.57	1,380.46	1,271.71	1,166.33	9,387.72
经营性资产价值	17,659.27						

## 6、非经营性、溢余资产、负债的评估和少数股东权益价值

### （1）非经营性、溢余资产价值的估算

2018 年 3 月 31 日，被评估单位持有的非经营性、溢余资产包括溢余货币资金、预付账款、其他应收款、其他流动资产等，经过评估其价值为 6,917.88 万元。

单位：万元

序号	核算科目	原因	评估值
1	货币资金	溢余的货币资金	4,809.01
2	预付账款	宽带费、房租、家具采购款	23.08
3	其他应收款	员工借款、审计费用等	11.35

4	其他流动资产	理财产品、预交企业所得税	2,074.44
合计			<b>6,917.88</b>

## （2）非经营性、溢余负债价值的估算

被评估单位非经营性、溢余负债项目包括其他应付款、应交税费等，评估值为 117.09 万元。

单位：万元

序号	核算科目	原因	评估值
1	其他应付款	代扣个人保险、2016 年应付股利	33.92
2	应交税费	应交增值税	83.17
合计			<b>117.09</b>

## 7、股东全部权益价值的确定

经实施上述评估过程后，本次委估的股东全部权益价值在评估基准日结果如下：

$$\begin{aligned}
 & \text{股东权益价值} = \text{企业整体价值} - \text{付息债务} \\
 & = \text{经营性资产价值} + \text{非经营性资产、溢余资产价值} - \text{有息负债} \\
 & = 17,659.27 + 6,800.79 - 0.00 \\
 & = 24,460.06 \text{（万元）}
 \end{aligned}$$

即：在评估说明所列明的各项假设前提条件下，经采用收益法评估，国体认证股东全部权益价值为人民币 24,460.06 万元。

## （五）评估结论分析

### 1、资产基础法评估结论

截至评估基准日 2018 年 3 月 31 日，国体认证纳入评估范围内的总资产账面价值为 6,956.49 万元，评估值 6,992.77 万元，增值额为 36.28 万元，增值率为 0.52%；负债账面价值为 1,022.23 万元，评估值 1,022.23 万元，无增减值；所有者权益账面值为 5,934.26 万元，在保持现有用途持续经营前提下股东全部权益的评估值为 5,970.54 万元，增值额为 36.28 万元，增值率为 0.61%。具体各类资产的评估结果见下表：

单位：万元

项目	账面价值	评估价值	增（减）值	增值率%
流动资产	6,917.87	6,917.87	-	-
非流动资产	38.62	74.90	36.28	93.92
其中：可供出售金融资产	-	-	-	-
持有至到期投资	-	-	-	-
长期应收款	-	-	-	-
长期股权投资	-	-	-	-
投资性房地产	-	-	-	-
固定资产	26.64	62.91	36.27	136.18
在建工程	-	-	-	-
生产性生物资产	-	-	-	-
油气资产	-	-	-	-
无形资产	-	-	-	-
开发支出	-	-	-	-
商誉	-	-	-	-
长期待摊费用	11.99	11.99	-	-
递延所得税资产	-	-	-	-
其他非流动资产	-	-	-	-
资产总计	6,956.49	6,992.77	36.28	0.52
流动负债	1,022.23	1,022.23	-	-
非流动负债	-	-	-	-
负债合计	1,022.23	1,022.23	-	-
净资产（所有者权益）	5,934.26	5,970.54	36.28	0.61

经评估，资产基础法下的评估值较账面价值的增值情况主要系固定资产增值。固定资产评估原值减值原因主要如下：

机器设备评估原值减值原因主要如下：运输设备原值减值主要原因是该种型号市场价格下降所致；电子设备原值减值主要是采用了二手市场价及市场价变化，造成评估原值减值；

机器设备评估净值增值主要原因是，企业会计折旧年限小于评估所使用的经济寿命年限，故造成设备评估净值增值。

## 2、收益法评估结论

评估人员通过调查、研究、分析企业资产经营情况及其提供的各项历史财务资料，结合企业的现状，考虑国家宏观经济政策的影响和企业所处的内外部环境状况，分析相关经营风险，会同企业管理人员和财务、技术人员，在持续经营和

评估假设成立的前提下合理预测未来年度的预测收益、折现率、收益期等指标，计算股东全部权益的评估价值为人民币 24,460.06 万元。

股东全部权益价值评估增值 18,525.79 万元，增值率为 312.18%，增值的原因是国体认证有较为稳定的未来收益和现金流，本次评估从预期收益的角度评估其股东全部权益价值，包含了未来企业可实现的收益所致。

### 3、评估结论及选取收益法为本次评估结论的原因

根据国家相关规定，评估人员采用了资产基础法和收益法两种方法同时进行了评估。采用资产基础法形成的评估值为 5,970.54 万元，采用收益法形成的评估值为 24,460.06 万元，两种评估方法的评估结果差异较大。两种方法评估结果差异的主要原因是两种评估方法考虑的角度不同：资产基础法是从资产的再取得途径考虑的，反映的是企业现有资产的重置价值；收益法是从企业的未来获利能力角度考虑的，反映了企业各项资产的综合获利能力。

综上，评估结论根据以上评估工作得出：收益法的评估结论具有较好的可靠性和说服力，更能够比较完整、正确的体现公司蕴含的股东全部权益价值，因此本次评估以收益法的初步评估结论作为最终评估结论。即：截至评估基准日 2018 年 3 月 31 日，国体认证股权有限公司纳入评估范围内的所有者权益账面值为 5,934.26 万元，在保持现有用途持续经营前提下股东全部权益价值的评估值为 24,460.06 万元，增值额为 18,525.79 万元，增值率为 312.18%。

## （六）评估特殊处理、对评估结论有重大影响事项的说明

1、根据《财政部税务总局关于调整增值税税率的通知》（财税[2018]32 号）相关规定，“自 2018 年 5 月 1 日起，纳税人发生增值税应税销售行为或者进口货物，原适用 17% 和 11% 税率的，税率分别调整为 16%、10%”，本次评估已考虑增值税税率变更的影响。

2、被评估单位于评估基准日购买有理财产品，在资产基础法测算中，因为其收益受理财产品到期日银行存款利率的影响，本次评估以核实后的账面值列示；在收益法测算中，理财产品作为非经营性资产加回，未参与企业经营周转。

## 五、华安认证100%股权评估情况

### （一）评估方法的选择

#### 1、评估方法适用条件

##### （1）收益法

企业价值评估中的收益法，是指将预期收益资本化或者折现，确定评估对象价值的评估方法。资产评估人员应当结合被评估单位的历史经营情况、未来收益可预测情况、所获取评估资料的充分性，恰当考虑收益法的适用性。

收益法常用的具体方法包括股利折现法和现金流量折现法。

股利折现法是将预期股利进行折现以确定评估对象价值的具体方法，通常适用于缺乏控制权的股东部分权益价值评估；现金流量折现法通常包括企业自由现金流折现模型和股权自由现金流折现模型。资产评估人员应当根据被评估单位所处行业、经营模式、资本结构、发展趋势等，恰当选择现金流折现模型。

##### （2）市场法

企业价值评估中的市场法，是指将评估对象与可比上市公司或者可比交易案例进行比较，确定评估对象价值的评估方法。资产评估人员应当根据所获取可比企业经营和财务数据的充分性和可靠性、可收集到的可比企业数量，考虑市场法的适用性。

市场法常用的两种具体方法是上市公司比较法和交易案例比较法。

上市公司比较法是指获取并分析可比上市公司的经营和财务数据，计算价值比率，在与被评估单位比较分析的基础上，确定评估对象价值的具体方法。交易案例比较法是指获取并分析可比企业的买卖、收购及合并案例资料，计算价值比率，在与被评估单位比较分析的基础上，确定评估对象价值的具体方法。

##### （3）资产基础法

企业价值评估中的资产基础法，是指以被评估单位评估基准日的资产负债表为基础，评估表内及可识别的表外各项资产、负债价值，确定评估对象价值的评

估方法。当存在对评估对象价值有重大影响且难以识别和评估的资产或者负债时，应当考虑资产基础法的适用性。

## **2、评估方法的选择**

### **（1）收益法适用性分析**

考虑华安认证成立时间较长、历史年度业绩比较稳定，未来预期收益可以预测并可以用货币衡量、获得未来预期收益所承担的风险可以衡量，因此，本项目选用收益法对评估对象进行评估。

### **（2）市场法适用性分析**

考虑我国资本市场存在的与华安认证可比的同行业上市公司不满足数量条件、同时同行业市场交易案例较少、且披露信息不足，因此，本项目不适用于市场法。

### **（3）资产基础法适用性分析**

考虑委托评估的各类资产负债能够履行现场勘查程序、并满足评定估算的资料要求，因此，本项目选用资产基础法对评估对象进行评估。

综上，本次评估选用资产基础法和收益法进行评估。

## **（二）评估假设**

### **1、基本假设**

#### **（1）交易假设**

交易假设是假定评估对象和评估范围内资产负债已经处在交易的过程中，资产评估师根据交易条件等模拟市场进行评估。交易假设是资产评估得以进行的一个最基本的前提假设。

#### **（2）公开市场假设**

公开市场假设是假定在市场上交易的资产，或拟在市场上交易的资产，资产交易双方彼此地位平等，彼此都有获取足够市场信息的机会和时间，以便于对资



产的功能、用途及其交易价格等作出理智的判断。公开市场假设以资产在市场上可以公开买卖为基础。

### **（3）资产持续使用假设**

资产持续使用假设是指资产评估时需根据被评估资产按目前的用途和使用的方式、规模、频度、环境等情况继续使用，或者在有所改变的基础上使用，相应确定评估方法、参数和依据。

### **（4）企业持续经营的假设。**

企业持续经营的假设是指被评估单位将保持持续经营，并在经营方式上与现时保持一致。

## **2、一般假设**

（1）假设评估基准日后，被评估单位及其经营环境所处的政治、经济、社会等宏观环境不发生影响其经营的重大变动；

（2）除评估基准日政府已经颁布和已经颁布尚未实施的影响被评估单位经营的法律、法规外，假设收益期内与被评估单位经营相关的法律、法规不发生重大变化；

（3）假设评估基准日后被评估单位经营所涉及的汇率、利率、税赋及通货膨胀等因素的变化不对其收益期经营状况产生重大影响（考虑利率在评估基准日至报告日的变化）；

（4）假设评估基准日后不发生影响被评估单位经营的不可抗拒、不可预见事件；

（5）假设被评估单位及其资产在未来收益期持续经营并使用；

（6）假设未来收益期内被评估单位所采用的会计政策与评估基准日在重大方面保持一致，具有连续性和可比性；

（7）假设未来收益期被评估单位经营符合国家各项法律、法规，不违法；

（8）假设被评估单位经营者是负责的，且管理层有能力担当其责任，在未来收益期内被评估单位主要管理人员和技术人员基于评估基准日状况，不发生影响其经营变动的重大变更，管理团队稳定发展，管理制度不发生影响其经营的重大变动；

（9）假设委托人和被评估单位提供的资料真实、完整、可靠，不存在应提供而未提供、评估人员已履行必要评估程序仍无法获知的其他可能影响评估结论的瑕疵事项、或有事项等；

（10）假设被评估单位未来收益期不发生对其经营业绩产生重大影响的诉讼、抵押、担保等事项。

### 3、特定假设

（1）除评估基准日有确切证据表明期后生产能力将发生变动的固定资产投资外，假设被评估单位未来收益期不进行影响其经营的重大固定资产投资活动，企业经营能力以评估基准日状况进行估算；

（2）本次评估不考虑评估基准日后被评估单位发生的对外股权投资项目对其价值的影响；

（3）假设被评估单位未来收益期保持与历史年度相近的应收账款、应付账款、预收账款周转情况，不发生与历史年度出现重大差异的拖欠货款情况；

（4）假设被评估单位未来收益期经营现金流入、现金流出为均匀发生，不会出现年度某一时点集中确认收入的情形；

（5）假设被评估单位未来年度能够继续完成《高新技术企业证书》年检，所得税率按照 15% 进行测算；

（6）假设被评估单位未来年度研发费用加计扣除不考虑科技型中小企业税收优惠政策的影响，科技型中小企业有效期外研发费用加计扣除按 50% 进行测算。

### （三）资产基础法评估过程

本次评估采用资产基础法对华安认证的股东全部权益进行了评估，即首先采用适当的方法对各类资产的市场价值进行评估，然后加总并扣除华安认证应当承担的负债，得出股东全部权益的评估值。

具体各类资产和负债的评估方法如下：

## 1、货币资金

### （1）库存现金

纳入评估范围的库存现金账面价值为 9,474.18 元，全部为人民币现金。

评估人员采用倒推方法验证评估基准日的库存现金余额，并同现金日记账、总账现金账户余额核对，以核实无误后的账面价值作为评估值。评估倒推法计算公式为：基准日现金评估值=盘点日库存现金数+截至盘点日付出未记账-截至盘点日收入未记账+基准日到盘点日现金支出金额-基准日到盘点日现金收入金额。

评估专业人员和被评估单位财务人员共同对现金进行了盘点，并根据盘点结果进行了评估倒推，评估倒推结果和评估基准日现金账面价值一致。对库存现金以盘点核实后的账面值确定为评估值。

经上述评估程序，库存现金评估值为 9,474.18 元。

### （2）银行存款

纳入评估范围的银行存款账面价值为 3,803,800.80 元，共有 3 个银行账户，均为人民币账户。

评估人员查阅了资产负债表、银行存款日记账、总账，并与银行存款对账单进行核实，对银行存款进行了函证。在核对无误的基础上，以核实后的账面价值作为其评估值。

经上述评估程序，银行存款评估值为 3,803,800.80 元。

## 2、应收票据及应收账款

纳入评估范围的应收票据及应收账款账面余额 164,324.53 元，计提坏账准备 884.00 元，应收账款净额为 163,440.53 元，核算内容为企业应收的检测费和技术服务费。

在本次评估中，评估人员对于应收票据及应收账款进行了核查、分析、处理：

首先，核实总账、明细账与评估申报表金额，确定记账中有无遗漏、重复及错入账情况。根据实际情况，评估人员对外部债权根据重要性以及项目特殊性，发函核对并查阅相关的合同。对于确有特殊原因而不能发函的，评估中执行了相关替代程序，抽查了原始凭证。

其次，在清查核实的基础上，进一步分析坏账损失。通过与企业会计人员了解，借助于历史资料和调查情况，具体分析款项的欠款时间及原因、历史款项的回收情况、债务人的经营情况，以判断款项回收的可能性。

(1) 对于账龄较短，已回函证有充分理由能全部收回的，按账面值确认评估值。

(2) 对于可以确定坏账损失的款项，如企业破产倒闭或债务人死亡、失踪，而确实无法收回的款项，评估专业人员根据企业提供的逐笔款项坏账成因的书面说明和有关证据，评估值按零值处理；

(3) 对于没有明确证据表明已经无法收回，但是账龄较长的应收款项，考虑到款项已经存在一定的回收风险，在分析历史回收数据的基础上，按照账龄计提评估风险损失。本次评估的风险损失比例如下：

账龄	风险损失预计比例（%）
1 年以内（含 1 年）	0.00
1 至 2 年（含 2 年）	1.00
2 至 3 年（含 3 年）	10.00
3 年以上	50.00

经过以上评估程序，纳入本次评估范围的应收款项预计评估风险损失为 884.00 元，同时坏账准备评估为 0.00 元，应收账款评估值为 163,440.53 元。

### 3、预付账款

纳入评估范围的预付账款账面价值为 1,297,600.00 元，核算内容为被评估单位按照合同规定预付的设备采购款等款项。

评估人员向被评估单位相关人员调查了解了预付账款形成的原因、对方单位的资信情况等。按照重要性原则，对大额或账龄较长等情形的预付账款进行了函证，并对相应的合同进行了抽查。对于按照合同约定能够收到相应货物或形成权益的预付账款，以核实后的账面价值作为评估值。

经以上评估程序，预付账款评估值为 1,297,600.00 元。

#### 4、其他应收款

纳入评估范围的其他应收款账面余额 1,275,884.23 元，计提坏账准备 10,332.80 元，其他应收款净额为 1,265,551.43 元，核算内容为被评估单位除应收票据及应收账款、预付账款等以外的其他各种应收及暂付款项。

在本次评估中，评估人员对于其他应收款进行了核查、分析、处理：

首先，核实总账、明细账与评估申报表金额，确定记账中有无遗漏、重复及错入账情况。根据实际情况，评估人员对外部债权根据重要性以及项目特殊性，发函核对并查阅相关的合同。对于确有特殊原因而不能发函的，评估中执行了相关替代程序，抽查了原始凭证。

其次，在清查核实的基础上，进一步分析坏账损失。通过与企业会计人员了解，借助于历史资料和调查情况，具体分析款项的欠款时间及原因、历史款项的回收情况、债务人的经营情况，以判断款项回收的可能性。

（1）对于账龄较短，已回函证有充分理由能全部收回的，按账面值确认评估值。

（2）对于可以确定坏账损失的款项，如企业破产倒闭或债务人死亡、失踪，而确实无法收回的款项，评估专业人员根据企业提供的逐笔款项坏账成因的书面说明和有关证据，评估值按零值处理；

（3）对于没有明确证据表明已经无法收回，但是账龄较长的应收款项，考虑到款项已经存在一定的回收风险，在分析历史回收数据的基础上，按照账龄计提评估风险损失。本次评估的风险损失比例如下：

账龄	风险损失预计比例（%）
1年以内（含1年）	0.00
1至2年（含2年）	1.00
2至3年（含3年）	10.00
3年以上	50.00

经过以上评估程序，纳入本次评估范围的其他应收款预计评估风险损失为 10,332.80 元，同时坏账准备评估为 0.00 元，其他应收款评估值为 1,265,551.43 元。

## 5、其他流动资产

纳入评估范围的其他流动资产账面价值 237,716.42 元，核算内容为尚未抵扣的增值税进项税额和预交的所得税款。

根据被评估单位提供的资产评估申报明细表，评估人员向被评估单位调查了解了应负担的增值税税率及缴纳制度等税收政策。查阅了被评估单位评估基准日最近一期的完税证明，以及评估基准日应交税费的记账凭证等。其他流动资产以核实后的账面值确定评估值。

经过以上评估程序，其他流动资产评估值为 237,716.42 元。

## 6、机器设备类固定资产

依据评估目的，本次设备类资产评估主要采用重置成本法，即在持续使用的前提下，以重新配置该项资产的现行市值为基础确定重置成本，同时通过现场勘察和综合技术分析确定相应损耗后的成新率，据此计算评估值。其计算公式为：

$$\text{设备评估值} = \text{重置成本} \times \text{综合成新率}$$

### （1）机器设备

#### 1) 重置全价的确定

机器设备重置全价主要由设备购置费构成，并同时考虑其安装调试费、设备基础费、工程建设其它费用、资金成本和购置设备及所支付运输费用等的进项税抵扣，确定重置全价，计算公式如下：

重置全价=设备购置价+运杂费+安装工程费+设备基础费+其他费用+资金成本-购置设备及所支付运输费用等的进项税

#### ①设备购置费的确定

根据 1995《机械工业建设项目概算编制办法及各项概算指标》有关规定，设备购置费由设备购置价及设备运杂费组成。

##### a.设备购置价

通过多种询价渠道获取价格信息，结合查阅近期报价手册、资料，经过比照综合确定。

##### b.设备运杂费

运杂费=设备购价×运杂费率

设备运杂费率可按 1995《机械工业建设项目概算编制办法及各项概算指标》第四篇《设备运杂费概算指标》计取；

设备运杂费率也可按如下计取：

设备运杂费率=铁路、水路运杂费率+公路运杂费率

国内外地生产设备铁路、水路和公路运杂费率按运输距离分段计算：铁路、水路运杂费率 100km 为 1.5%，超过 100km 时每增加 100km 费率增加 0.25%，不足 100km 时按 100km 计算；公路运杂费率 50km 为 1.06%，超过 50km 时每增加 50km 增加 0.5%，不足 50km 的按 50km 计算。

当地生产设备运杂费率为 0.2~0.5%（或按公里数估算）。

如订货合同中规定由供货商负责运输时（在购置价格中已含此部分价格），则不计取设备运杂费。

#### ②安装调试费的确定

根据《机械工业建设项目概算编制办法及各项概算指标》第六篇《设备安装费概算指标》有关规定，计取安装工程费。

设备安装工程费=设备原价×设备安装工程费率

如订货合同中规定由供货商负责安装调试时，则不计取安装调试费。

### ③设备基础费的确定

参照 1995《机械工业建设项目概算编制办法及各项概算指标》规定计取设备基础费。若设备基础费包含在相应厂房中，则不再计取。

### ④其他费用的确定

纳入评估范围的设备类资产，结构简单，大部分设备即买即用，因此本次评估不测算前期费等其他费用

### ⑤资金成本的确定

纳入评估范围的设备类资产无需特殊的采购安装，建设周期均较短，因此本次评估不测算资金成本。

### ⑥购置固定资产进项税额的确定

依据财政部国家税务总局（财税[2008]170号）文，自2009年1月1日起，增值税一般纳税人购进或者自制（包括改扩建、安装）固定资产发生的进项税额，可根据国务院令第538号和财政部国家税务总局令第50号文的有关规定，从销项税额中抵扣；根据《营业税改征增值税试点实施办法》（财税[2016]36号），购置设备运杂费、安装费用、其他费用中包含的增值税进项税额，也应一并扣除。购置设备及所支付运输费用等的进项税额计算公式为：

购置设备进项税额=设备购置价×增值税率/（1+增值税率）

运输费用、安装费用进项税额=运输费用×增值税率/（1+增值税率）

其他费用进项税额=其他费用×增值税率/（1+增值税率）

设备购置增值税率为17%；设备运输费用、安装费用增值税率为11%；其他费用增值税率为6%。



## 2) 成新率的确定

由年限成新率（0.4）和现场勘察成新率（0.6）加权平均或年限成新率乘以成新率修正系数，确定其综合成新率：

综合成新率=年限成新率×40%+现场勘察成新率×60% 或

综合成新率=年限成新率×成新率修正系数

### ①年限法成新率

查阅有关资料，确定设备的已使用年限，经济寿命年限及超过经济寿命年限的尚可使用年限，计算年限成新率。

#### a.在经济寿命年限内服役设备

年限成新率=（1－已使用年限/经济寿命年限）×100%

#### b.超出经济寿命年限服役设备

年限成新率=[尚可使用年限/（已使用年限+尚可使用年限）]×100%

其中：

I.经济寿命年限与设备的重要程度相关，重点和主要设备设计使用寿命相对较长，一般设备的经济寿命年限则相对较短。

II.尚可使用年限与设备的实际运行时间和状态有关，通过对设备使用状况的现场勘察，查阅有关设备运行、修理、设备利用、产量等历史记录资料，并且向有关人员查询该等设备的技术状况、大修次数、维修保养情况等，综合分析确定。

### ②现场勘察成新率

通过对设备使用情况（工程环境、保养、外观、精度、开工班次、开机率、完好率等）的现场勘察，查阅必要的设备运行、事故、检修、性能考核等记录及与运行、检修人员交换意见后，对设备的技术状况采用现场勘察打分法按单元项确定其现场勘察成新率。

### ③成新率修正系数

现场勘察中不便分部位进行技术鉴定的设备，现按其设计水平、制造和安装质量、总体负荷状况、技术性能和安全性能等，并查阅有关运行、维护保养等管理档案资料，确定其成新率修正系数。

#### 3) 评估值的确定

评估值=重置全价×成新率

## (2) 运输车辆

### 1) 重置全价的确定

运输车辆重置全价由车辆购置价、车辆购置税及新车牌照工本费等三部分组成，重置全价计算公式：

重置全价=购置价+车辆购置税+新车牌照工本费-可抵扣增值税进项税额

其中：

购置价：参照当地同类车型评估基准日的市场交易价格确定。

购置税：根据 2001 年国务院第 294 号令《中华人民共和国车辆购置税暂行条例》的有关规定，乘用车车辆购置税率为 10%。

车辆购置税=购置价/(1+增值税率)×车辆购置税率。

新车牌照工本费：包括牌照费、验车费、手续费等，按照当地车辆管理部门的有关规定，确定该类费用的收费标准：500 元。

### 2) 成新率的确定

依据商务部、发改委、公安部、环境保护部令 2012 年第 12 号《机动车强制报废标准规定》中相关规定，根据已使用年限和已行驶里程分别计算理论成新率后，按两者“孰低”原则取其较小者为最终成新率：

综合成新率=Min（使用年限成新率，行驶里程成新率）+a

使用年限成新率=[（1-已使用年限 / 规定使用年限）]×100%

行驶里程成新率= $[(1 - \text{已行驶里程} / \text{规定行驶里程})] \times 100\%$

公式中：a 为车辆特殊情况调整系数。

评估人员对待估车辆进行必要的勘察，结合现场勘察车辆的外观、整车结构、发动机结构、电路系统、制动性能、尾气排放等状况，若勘察结果确定的成新率与按上述方法确定的成新率相差较大时，则进行适当的调整修正系数 a。

### 3) 评估值的确定

车辆评估值 = 重置成本 × 综合成新率

#### (3) 电子设备

##### 1) 重置全价的确定

由于电子设备大部分为同城购置、“即插即用”，无需特殊运输、安装调试，因此，电子设备重置全价主要由设备购置费构成，同时，将购置设备所支付的进项税扣除确定重置全价，计算公式如下：

重置全价 = 设备购置费 - 购置设备所支付的进项税额

##### ① 设备购置费的确定

根据当地市场信息等近期市场价格资料，确定本评估基准日的电子设备原价。

##### ② 购置固定资产进项税额的确定

依据财政部国家税务总局（财税[2008]170号）文，自2009年1月1日起，增值税一般纳税人购进或者自制（包括改扩建、安装）固定资产发生的进项税额，可根据国务院令第538号和财政部国家税务总局令第50号文的有关规定，从销项税额中抵扣，购置设备及所支付运输费用的进项税额计算公式为：

购置设备进项税额 = 设备购置价 × 增值税率 / (1 + 增值税率)

设备购置增值税率为 17%。

##### 2) 成新率的确定

由年限确定其成新率，如少数设备实际技术状态与年限成新率差别较大时，则可根据勘察情况加以适当调整。

①在经济寿命年限内的服役设备

$$\text{年限成新率} = (1 - \text{已使用年限} / \text{经济寿命年限}) \times 100\%$$

②超出经济寿命年限的服役设备

$$\text{年限成新率} = [\text{尚可使用年限} / (\text{已使用年限} + \text{尚可使用年限})] \times 100\%$$

3) 评估值的确定

$$\text{评估值} = \text{重置全价} \times \text{成新率}$$

对生产年代久远、超过经济寿命年限、已无类似型号的电子设备则参照近期二手市场行情确定评估值。

**(4) 机器设备类固定资产评估结论**

经实施上述评定估算程序后，设备类资产于评估基准日 2018 年 3 月 31 日的评估结果如下表所示：

设备类资产评估结果汇总表

单位：元

科目	账面值		评估值		增值率%	
	原值	净值	原值	净值	原值	净值
机器设备	2,252,849.88	995,917.33	2,051,600.00	1,374,443.00	-8.93	38.01
车辆	492,585.56	74,679.85	309,100.00	267,583.00	-37.25	258.31
电子设备	154,239.83	50,208.53	88,104.94	59,792.94	-42.88	19.09
<b>合计</b>	<b>2,899,675.27</b>	<b>1,120,805.71</b>	<b>2,448,804.94</b>	<b>1,701,818.94</b>	<b>-15.55</b>	<b>51.84</b>

设备类账面原值 2,899,675.27 元，评估原值 2,448,804.94 元，减值率 15.55%；账面净值 1,120,805.71 元，评估净值 1,701,818.94 元，增值率 51.84%。

评估增（减）值主要原因分析如下：

设备类评估原值减值的主要原因为设备购置价格下降和部分设备采用二手市场价格导致；评估净值增值的主要原因为设备经济寿命年限大于折旧年限导致。

## 7、无形资产

对于申报账外无形资产，经与企业核实未对企业经营产生贡献，本次评估为0。

## 8、递延所得税资产

评估人员首先进行总账、明细账、会计报表及清查评估明细表的核对。其次，查询企业适用的所得税政策和执行的会计制度，核实引起时间性差异的真实性、准确性。以审计后的账面值作为评估值。

经实施上述评定估算程序后，递延所得税资产于评估基准日 2018 年 3 月 31 日的评估结果如下表所示：

递延所得税资产评估结果汇总表

单位：元

科目名称	账面价值	评估价值	增值额	增值率%
递延所得税资产	1,682.52	1,682.52	0.00	0.00

## 9、应付票据及应付账款

纳入评估范围的应付票据及应付账款账面价值为 1,613.00 元，主要为应付的技术服务费等。

评估人员查看明细账，抽查了部分原始凭证，核实交易事项的真实性、业务内容和金额等，并对金额较大的应付账款进行了函证；对于不能发函询证的款项，抽取了原始凭证予以核实。经核实，均为企业正常的应付款，没有证据证明企业无需支付，以核实后的账面值作为评估值。

经以上评估程序，应付票据及应付账款评估值为 1,613.00 元。

## 10、预收账款

纳入评估范围的预收账款账面价值 1,924,779.78 元，核算内容为被评估单位按照合同规定预收的项目款等。

评估人员向被评估单位调查了解了预收账款形成的原因，按照重要性原则，对大额或账龄较长等情形的预收账款进行了函证，并对相应的合同进行了抽查。预收账款以核实无误后的账面价值作为评估值。

经以上评估程序，预收账款评估值为 1,924,779.78 元。

### **11、应付职工薪酬**

纳入评估范围的应付职工薪酬账面值为 613,580.37 元，主要为工资、社会保险费等。

评估专业人员了解企业的工资制度，对应付职工薪酬账面值进行了核实，查看账簿记录、抽查了部分原始凭证，核实交易事项的真实性。

经以上评估程序，应付职工薪酬评估值为 613,580.37 元。

### **12、应交税费**

纳入评估范围的应交税费账面值 99,748.97 元，为应交个人所得税等。

评估人员在账账、账表、清查评估明细表余额核实一致的基础上，对应交税金进行了抽查。查看明细账、凭证及企业完税凭证。经核实企业账面应交税费经验算计算无误。应交税费账面金额为企业未来待抵扣和需偿付的债务，以核实后的账面金额确认评估值。

经上述评估程序，应交税费评估值为 99,748.97 元。

### **13、其他应付款**

纳入评估范围内的其他应付款账面值为 17,750.01 元，为社保金、保险、工会经费等。

评估人员核对了账簿记录、查阅了总账、明细账及有关会计凭证，核实交易事项的真实性、业务内容和金额等，评估专业人员查阅合同、明细账、凭证，经核实，为企业应负担的负债，以核实后的账面值作为评估值。

经上述评估程序，其他应付款评估值 17,750.01 元。

## **（四）收益法评估过程**

### **1、收益模型的选取**

评估机构采用现金流量折现法对被评估单位评估基准日的主营业务价值进行估算，具体方法选用企业自由现金流折现模型。以未来若干年度内的企业自由现金流量作为基础，采用适当折现率折现后加总计算得出被评估单位的主营业务价值。

在得出被评估单位主营业务价值的基础上，加上非经营性、溢余资产的价值，减去非经营性、溢余负债的价值，得出被评估单位企业整体价值，之后减去付息债务价值得出股东全部权益价值。

在收益模型中，需要进一步解释的事项如下：

### （1）企业自由现金流量的计算

预测期企业自由现金流量=税后净利润+折旧与摊销+财务费用扣税后-资本性支出-营运资金变动额

### （2）加权平均资本成本的计算

按照收益额与折现率口径一致的原则，本次评估收益额口径为企业自由现金流量，则折现率选取加权平均资本成本 WACC，计算公式为：

$$WACC = K_e \times [E/(E + D)] + K_d \times (1 - T) \times [D/(E + D)]$$

其中：E：权益的市场价值；

D：债务的市场价值；

$K_e$ ：权益资本成本；

$K_d$ ：债务资本成本；

T：被评估单位适用的所得税率

权益资本成本  $K_e$  按国际通常使用的 CAPM 模型进行计算，计算公式为：

$$K_e = R_f + MRP \times \beta + R_c$$

其中： $R_f$ ：无风险报酬率；

MRP：市场风险溢价；

$\beta$ ：权益的系统风险系数；

$R_c$ ：企业特有风险调整系数。

### （3）被评估单位主营业务价值的计算

被评估单位主营业务价值是指企业的经营性资产价值。

被评估单位主营业务价值计算公式如下：

$$V = \sum_{i=1}^n \frac{A_i}{(1-r)^i} + \frac{A_n}{r(1-r)^{n-1}}$$

其中：V：为企业主营价值；

$A_i$ ：为明确预测期的第 i 期的企业自由现金净流量；

r：为折现率（资本化率）；

i：为预测期；

n：第 n 年；

$A_n$ ：为明确预测期后每年的企业自由现金净流量

### （4）非经营性、溢余资产的范围

在本模型中，非经营性、溢余资产的范围包括溢余资产和非经营性资产，相应的非经营性、溢余资产的价值等于溢余资产价值和非经营性资产价值之和。

在本模型中，非经营性、溢余资产的范围包括长期股权投资、溢余资产和非经营性资产，相应的其他资产的价值等于长期股权投资价值、溢余资产价值和非经营性资产价值之和。

### （5）非经营性、溢余负债的范围

在本模型中，非经营性、溢余负债的范围包括溢余负债、非经营性负债等，相应的其他负债的价值等于溢余负债与非经营性负债的价值之和。



## （6）股东全部权益的市场价值计算

股东全部权益价值计算公式为：

股东全部权益价值=企业整体价值-付息债务价值

企业整体价值=企业主营业务价值+非经营性、溢余资产价值-非经营性、溢余负债价值

### 2、收益年限的确定

华安认证属于专业技术服务企业，成立时间较长、未来有较好的经营前景，评估基准日至评估报告出具日，没有确切证据表明华安认证在未来某个时间终止经营。最终，评估人员确定华安认证收益期为无限期，预测期为 2018 年 4 月至 2023 年度。

### 3、未来收益的确定

#### （1）未来收益预测的收益主体、口径的确定

华安认证主营业务为场馆检测、认证、标准与公共服务，被评估单位经营业务具有较强的竞争力，考虑收益预测的合理性，评估人员确定被评估单位收益期收益主体为被评估单位母公司报表口径主体，收益口径为预测期的企业自由现金流量。

#### （2）收入的预测

##### 1) 历史年度收入情况

华安认证历史年度主营业务收入根据其服务类型分为检测收入、标准编制以及宣贯教材编写收入、培训收入和认证收入。

历史年度主营业务收入如下：

单位：万元

内容	历史年度				
	2014 年	2015 年	2016 年	2017 年	2018 年 1-3 月
检测服务	405.20	507.86	652.47	528.67	87.60
标准编制以及 宣贯教材编写服务	46.76	122.61	115.38	259.93	30.95
培训服务	7.50	15.57	8.45	120.57	2.43

认证服务	1.89	6.60	6.93	15.43	-
合计	461.34	652.65	783.23	924.60	120.97

根据审计后的财务数据，华安认证历史年度各业务均保持了一定幅度的增长。2014 年总收入 461.34 万元；2015 年总收入 652.65 万元，同比增长 41.47%；2016 年总收入 783.23 万元，同比增长 20.01%；2017 年总收入 924.60 万元，同比增长 18.05%。2018 年 1-3 月总收入 120.97 万元。其中检测业务 2014 年至 2016 年收入增长较快，主要受益于毒跑道等公共安全事件提升了检测业务的需求。

## 2) 未来收入的预测

### ①检测服务：

检测服务流程包括检测前业务咨询和洽谈、合同评审、检测实施、出具检验报告、报告发放及检测后售后跟踪五个环节。

根据前瞻产业研究院发布的《2018-2023 年中国质量检验检测产业发展前景与投资预测分析报告》显示，目前世界范围内的检验格局还是以欧美的检测机构为主导，但在新兴市场，如中国、印度等东南亚国家和第三方检验机构发展，已呈现快速增长趋势，预计未来几年将保持 5%-7% 的年均增速，2020 年全球检测市场规模有望超过 1800 亿欧元。



资料来源：前瞻产业研究院

根据前瞻产业研究院相关数据显示，我国第三方检测行业发展状况良好，市场规模不断增大。市场规模从 2009 年的 230.60 亿元增长到 2016 年的 761.60 亿元，近年来均保持高速增长。考虑到基数的增长，我国经济增速放缓以及制造业向东南亚国家转移等因素的影响，前瞻产业研究院判断未来几年我国检验检测行业市场规模增速将会逐年放缓，预计到 2022 年，我国检测行业的市场规模将超过 5000 亿，复合增长率将达到 10%。

2017-2022年我国检验检测行业市场规模预测图（单位：亿元）

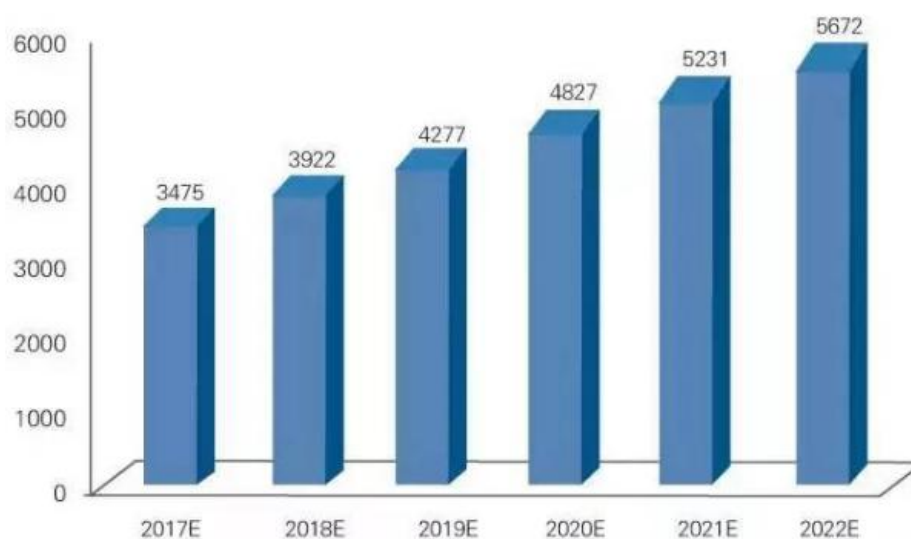

资料来源：前瞻产业研究院

被评估单位华安认证的检测服务业务主要为样品检测，包括塑胶跑道样品、人造草坪样品、木地板样品、泳池瓷砖样品、硅 PU 样品等；现场检测，按照体育工艺的类型包括照明系统、LED 显示屏系统、各类运动场地检测（足球场地天然草面层、人造草面层、田径场地、游泳场地、网球场地、木地板场地、棒球、垒球场地、曲棍球场地等）。根据《第六次全国体育场地普查数据公报》显示，截止 2013 年末，我国共有体育场地 169.46 万个，场地面积 19.92 亿平方米，平均而言每万人拥有体育场地 12.45 个，人均体育场地面积 1.46 平方米，较 2003 年十年间分别增长 99.4% 和 41.7%，复合增长率达到 7.14%。

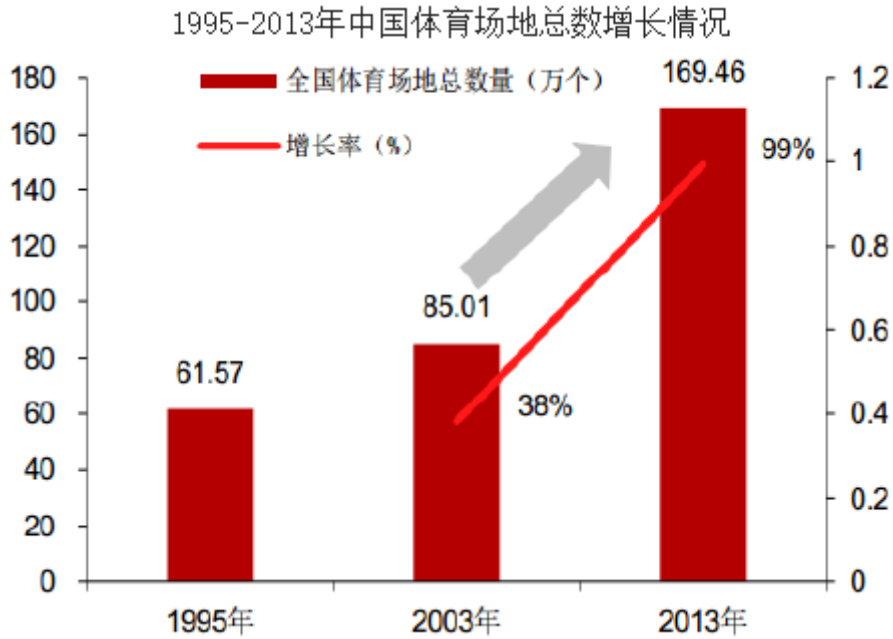

数据来源：中国产业信息网

由国家体育总局群体司和上海体育学院联合编撰的《中国群众体育发展报告》显示，截止 2017 年底，我国体育场地数量已超过 195.70 万个，人均场地面积达到 1.66 平方米。近年来体育场地数量增速有所放缓，2003-2017 年体育场地数量复合增长率为 6.14%。2014 年国务院发布的《关于加快发展体育产业促进体育消费的若干意见》明确提出“锻炼人口达到 5 亿、5 万亿产业规模、人均体育场地面积达到 2 平方米”等任务，中国产业信息网预测未来五年我国体育场地平均复合增长率将超过 6%。

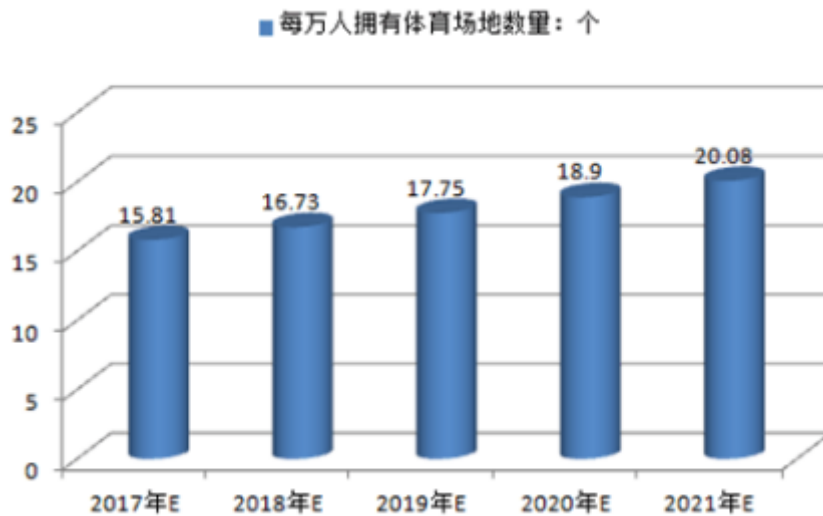

数据来源：中国产业信息网

审计后的数据显示，华安认证检测服务收入 2014 年-2017 年复合增长率 9.27%。其中 2015 年、2016 年检测业务收入增幅较大，主要受 2015 年“毒跑道”事件的影响，对于涉及公共安全的体育场地设施检测需求量快速增长，检测行业整体增幅较大，分析认为该事件非持续性行业常态。华安认证主要检测业务偏重于场地物理检测领域，市场竞争力有限，结合 2018 年预算及检测行业、体育场地建设等市场发展状况，预计未来检测服务收入增长率有所放缓，确定其预测年度检测服务收入增长率为 8%。预测其 2018 年 4 月至 2023 年检测业务收入如下：

单位：万元

内容	预测年度					
	2018 年 4-12 月	2019 年	2020 年	2021 年	2022 年	2023 年
检测服务	487.40	621.00	671.00	725.00	783.00	846.00

## ②标准编制以及宣贯教材编写服务：

2015 年以来，随着我国标准化工作改革推出团体标准制度以来，我国标准体系由原来的国家标准、行业标准、地方标准和企业标准四个体系，转变为国家标准、行业标准、地方标准、企业标准和团体标准五个体系。团体标准是由团体按照确立的标准制定程序自主制定发布，由社会自愿采用的标准。

根据中国标准化研究院发布的《2017 我国标准起草单位大数据报告-标准研制贡献指数》显示，2016 年发布国家标准 2,435 项，国家标准研制贡献指数（以下简称国标指数）为 5,786.9，起草单位数量共计 6,009 家。2001-2016 年国家标准发布数量年均增长率 5.5%，国标指数年均增长率为 8.8%，国家标准起草单位数量年均增长 12.2%，平均每个国家标准起草单位数量从 2001 年的 1.8 逐步增长到 2016 年的 6.5，增长率达 261%，表明国家标准研制的参与度显著提升。《报告》显示，2015 年行业标准发布数量 4,599 项，行业标准研制贡献指数（以下简称行标指数）为 11,088.2，行业标准起草单位数量 8705 家。2001~2015 年，行业标准发布数量年均增长 7.4%，起草单位数量年均增长 11.9%，行标指数年均增长 10.3%，平均每个行业标准起草单位数量从 2001 年的 2.1 逐步上升到 2015 年的 4.4，表明行业标准研制的参与度显著提升。

华安认证多次协助体育总局相关处室、部分运动项目管理中心与体育行业协会完成各项公共服务、政策研究、专题培训等技术服务工作，负责部分全国体育

设施设备政府标准（国家标准、行业标准、地方标准）和市场标准（团体标准、企业标准）制修订。华安认证曾多次主持公共体育设施、体育产业调查研究，如体育总局体育公园建设指南、中小型体育场馆开放运营补贴等工作政策研究型课题等。自主研发和编印出版了《体育设施标准汇编》、《体育设施设备标准实用手册》、《汽车露营活动指南》等书籍著作。

2016 年国务院印发《全民健身计划(2016-2020)》，指出要重点做好三项工作任务：一是会同相关部门研究制定健身设施场地实施国家标准，做好标准推广和监督，配合相关部门宣传全民健身领域的中国标准；二是会同相关部门制定体育产业涉及的各类标准，为体育产业发展提供保障；三是加强体育企业资质认证感觉，对体育企业的产品开展质量监督检查。2017 年体育总局印发《体育标准化管理办法》，明确指出鼓励开展实施和推广标准工作，提供标准化信息咨询、技术指导、宣传培训等服务，培育发展体育标准化服务。

审计后的数据显示，华安认证标准编制以及宣贯教材编写服务近年收入规模增幅较大，主要受益于《关于加快发展体育产业促进体育消费的若干意见》发布后，华安认证接受体育总局委托，编制了《汽车露营活动指南》、《体育公园建设指南》等相关著作。华安认证同时拓展与网球协会、球类协会等体育协会团体，参与修制订相应的团体标准。综上，结合华安认证 2018 年标准编制以及宣贯教材编写服务预算以及体育行业发展和我国标准化确定预测期收入增长率为 7%。预测其 2018 年 4 月至 2023 年检测业务收入如下：

单位：万元

内容	预测年度					
	2018 年 4-12 月	2019 年	2020 年	2021 年	2022 年	2023 年
标准编制以及宣贯教材编写服务	321.00	373.00	395.00	419.00	444.00	471.00

### ③培训服务：

华安认证培训服务主要为体育相关标准的制修订培训和宣贯培训，华安认证根据有关部门委托或者自身组织举办相关标准的制修订培训和宣贯培训。华安认证承办了国家体育总局群体司“全民健身设施建设与管理运营培训班”、国家体育总局汽摩中心“汽车自驾运动营地星级评定培训班”、“汽车自驾运动营地标

准培训班”等政府培训。并根据国家相关政策、企业关注热点方向，开展“运动休闲特色小镇规划建设高级研修班”和“体育设施标准研修班”等专题培训。

2016年国务院印发了《全民健身计划（2016-2020）》，指出未来加大研究制定健身设施场地实施国家标准力度，做好标准推广和监督，配合相关部门宣传全民健身领域的中国标准；国务院办公厅《关于加快发展健身休闲产业指导意见》明确休闲工程作为未来主要举措之一，主要包括设施设备标准，推动体育标准的实施和应用，加强体育标准化专业人才、管理人才的培养，满足不同层次的体育标准化人才需求。

审计后的数据显示，华安认证2017年培训服务收入增幅较大，主要原因系华安认证筹办体育健身场地设施建设有关企业管理人员、全民健身设施建设与管理运营等培训班导致。华安认证培训服务主要为体育相关标准的制修订培训和宣贯培训，华安认证根据有关部门委托或者自身组织举办相关标准的制修订培训和宣贯培训。综上，结合华安认证预测期标准编制以及相对应的宣贯教材服务收入增速、培训服务2018年预算，确定培训服务预测期收入增长率为7%，预测其2018年4月至2023年培训服务收入如下：

单位：万元

内容	预测年度					
	2018年4-12月	2019年	2020年	2021年	2022年	2023年
培训服务	100.00	108.00	114.00	121.00	128.00	136.00

#### ④认证服务：

主要业务以场馆体育服务认证、体育产品认证、场馆高危项目检查为主，并服务于地方体育局做技术工作，主要为金额较小的客户，利用中心品牌和影响力吸引客户，并通过良好的认证质量和技术服务形成长期合作关系，对于该类客户，一般实行先付款后服务的收款政策，客户支付认证费后，中心组织进行认证检查，并发放证书。2016年6月，华安认证获得认监委自愿性产品认证扩项申请的批复（批准号：CNCA-R-2005-141），认证范围扩大到体育用木地板、田径场地、球类场地、人造草等自愿性产品认证业务。

根据 2017 年认证机构认可年报显示，认证行业从 2002 年底至 2017 年底，认证证书发证数量持续上升，最近六年同期增长量保持在 10% 左右，详情见下图：

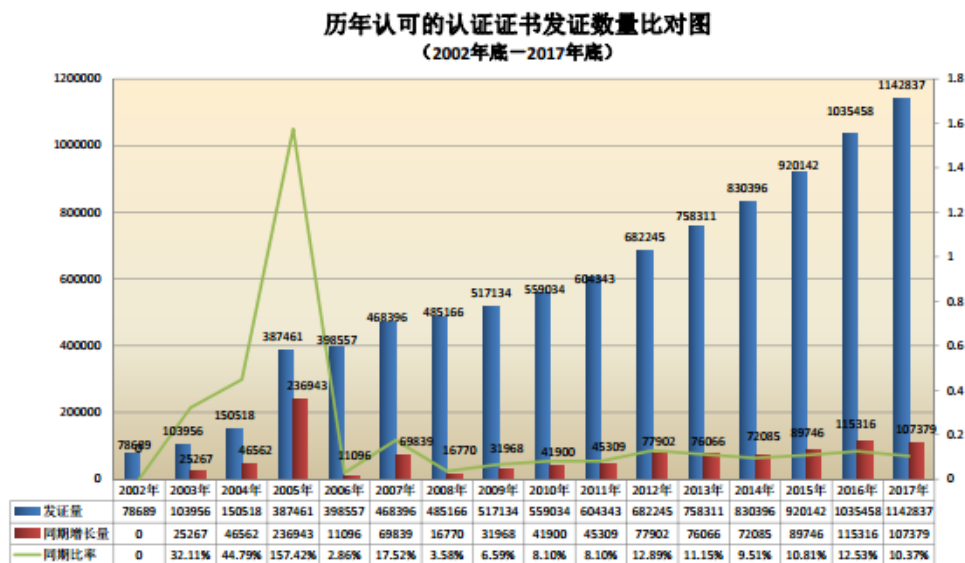

数据来源：2017 年认证机构认可年报

经统计分析，2017 年底与 2016 年底，各领域有效认证证书发证量，除强制性产品外，质量管理体系发证数量大幅领先其余领域证书发放量，详情见下图。

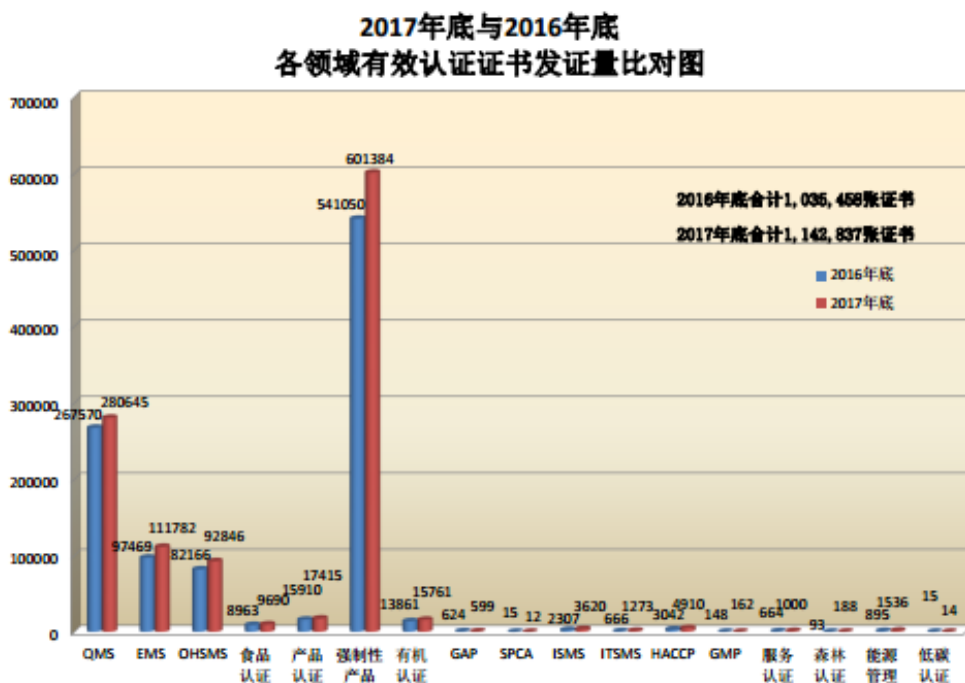



认证证书按领域分布图  
(截止2017年12月31日)

总计1,142,837份认证证书  
注册的QMS、EMS人员65,243人

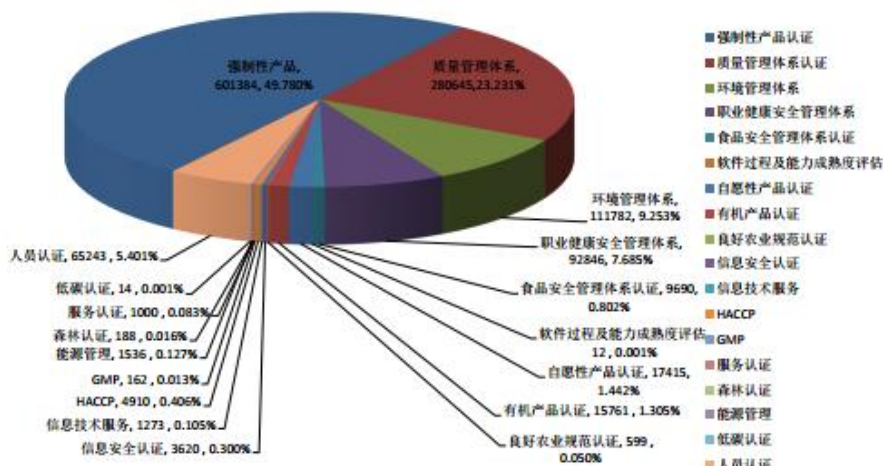

数据来源：2017年认证机构认可年报

经统计分析，认证行业从2002年底至2017年底，质量认证证书发证数量持续上升，2017年增长量保持在5%左右，详情见下图：

质量管理体系认证证书历年发证数量比对图  
(2002年底—2017年底)

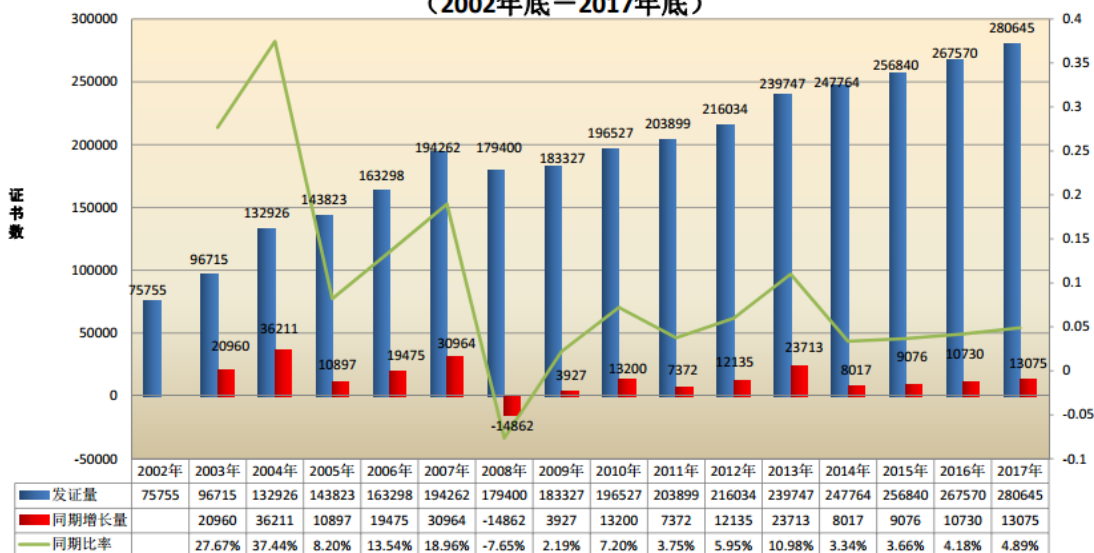

数据来源：2017年认证机构认可年报

根据《第六次全国体育场地普查数据公报》显示，截止2013年末，我国共有体育场地169.46万个，场地面积19.92亿平方米，平均而言每万人拥有体育场

地 12.45 个，人均体育场地面积 1.46 平方米，较 2003 年十年间分别增长 99.4% 和 41.7%，复合增长率达到 7.14%。

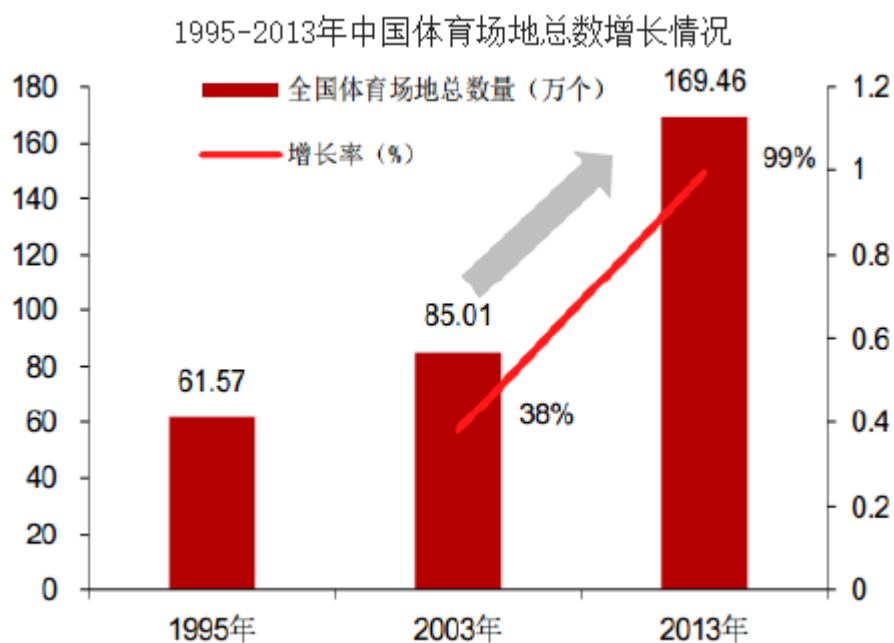

数据来源：中国产业信息网

由国家体育总局群体司和上海体育学院联合编撰的《中国群众体育发展报告》显示，截止 2017 年底，我国体育场地数量已超过 195.70 万个，人均场地面积达到 1.66 平方米。近年来体育场地数量增速有所放缓，2003-2017 年体育场地数量复合增长率为 6.14%。2014 年国务院发布的《关于加快发展体育产业促进体育消费的若干意见》明确提出“锻炼人口达到 5 亿、5 万亿产业规模、人均体育场地面积达到 2 平方米”等任务，中国产业信息网预测未来五年我国体育场地平均复合增长率将超过 6%。



数据来源：中国产业信息网

认证服务 3 年为一个认证周期，分别为初审、监审、复审 3 个阶段。初次现场审核完成后，每年安排一次监督审核，每个认证周期安排两次。华安认证按照第一年 40%，第二年 30%，第三年 30% 的认证合同金额比例确认认证服务收入。故本次评估对认证业务收入采用存量收入和增量收入两部分组成，存量业务指前两年认证业务需要在本年确认的监审阶段 30% 收入，增量收入指本年新签订的认证业务合同需要在本年确认的初审阶段 40% 收入。

通过对华安认证历史年度认证服务合同分析，2018 年收入由三部分组成：2016 年认证服务的 30% 复审收入，2017 年认证服务的 30% 监审收入，2018 年认证服务的 40% 初审收入。结合我国体育场地建设增速、认证行业发展状况及华安认证 2018 年预算确定预测期认证服务增量合同金额增长率为 6.5%，即预测期认证服务收入如下所示：

单位：万元

	存量 2016	存量 2017	增量 2018	合计
<b>2018 年</b>	5.25	30.08	63.77	<b>99.10</b>
	存量 2017	存量 2018	增量 2019	合计
<b>2019 年</b>	30.08	47.83	67.92	<b>145.83</b>
	存量 2018	存量 2019	增量 2020	合计
<b>2020 年</b>	47.83	50.94	72.34	<b>171.11</b>
	存量 2019	存量 2020	增量 2021	合计

<b>2021年</b>	50.94	54.25	77.04	<b>182.23</b>
	存量 2020	存量 2021	增量 2022	<b>合计</b>
<b>2022年</b>	54.25	57.78	82.05	<b>194.08</b>
	存量 2021	存量 2022	增量 2023	<b>合计</b>
<b>2023年</b>	57.78	61.53	87.38	<b>206.69</b>

综上所述，本次评估参照华安认证 2018 年预算和未来年度经营规划，结合认证、检测行业发展情况，对华安认证未来年度各项收入做出预测。

2018 年 4 月至 2023 年营业收入预测如下：

单位：万元

内容	预测年度					
	2018年4-12月	2019年	2020年	2021年	2022年	2023年
检测服务	487.40	621.00	671.00	725.00	783.00	846.00
标准编制以及宣贯教材编写服务	321.00	373.00	395.00	419.00	444.00	471.00
培训服务	100.00	108.00	114.00	121.00	128.00	136.00
认证服务	99.10	145.83	171.11	182.23	194.08	206.69
<b>合计</b>	<b>1,007.50</b>	<b>1,247.83</b>	<b>1,351.11</b>	<b>1,447.23</b>	<b>1,549.08</b>	<b>1,659.69</b>

### （3）营业成本的预测

主营成本项目主要包括职工薪酬、检测费、差旅费、招待费等。主营成本分为固定成本和变动成本，固定成本是指在业务量的一定变动幅度内，总额并不随之变动而保持相对稳定的那部分成本，具体包括应计入主营成本的设备折旧、维修等。可变部分是指在业务量的一定变动幅度内，总额随之变动的那部分成本，具体包括应计入职工薪酬、检测费、招待费、差旅费等。

根据历史数据，主营业务成本占收入比例在 46.45%-59.07%之间，其中占主营成本比重较大的分别为职工薪酬，占比 36.39%-52.05%之间；检测费占比 17.21%-39.80%之间，差旅费占比 6.13%-10.86%之间：

其中：

- 1) 职工薪酬主要按照企业薪酬制度及被评估单位职工薪酬预算进行预测；
- 2) 检测费按照历史年度所占检测服务收入平均比重得到；

3) 折旧费根据现有固定资产的情况和更新固定资产情况及会计折旧年限确定；

4) 其他费用按照历史年度所占主营业务收入平均比重得到。

2018 年 4 月至 2023 年营业成本预测如下：

单位：万元

内容	预测年度					
	2018 年 4-12 月	2019 年	2020 年	2021 年	2022 年	2023 年
营业成本	459.00	611.24	666.76	721.95	766.88	828.40

#### （4）税金及附加的预测

被评估单位税金及附加项目包括城建税、教育费附加和地方教育费附加等，税率分别为 5%、3% 和 2%，增值税税率 6%。

2018 年 4 月至 2023 年税金及附加预测如下：

单位：万元

内容	预测年度					
	2018 年 4-12 月	2019 年	2020 年	2021 年	2022 年	2023 年
税金及附加	8.91	10.96	12.66	13.20	14.21	14.32

#### （5）管理费用的预测（包含研发费用）

管理费用分为固定部分和可变部分。固定部分是指在业务量的一定变动幅度内，总额并不随之变动而保持相对稳定的那部分费用，具体包括应计入管理费用的折旧、摊销、房屋租金。可变部分是指在业务量的一定变动幅度内，总额随之变动的那部分费用，具体包括应计入职工薪酬、研发费用、差旅费、办公费等。

根据历史数据，管理费用占营业收入的比例约为 23.78%-42.37% 之间，其中占管理费用较大比例的依次为研发费用、职工薪酬、差旅费等。

其中：

- 1) 职工薪酬主要按照企业薪酬制度及被评估单位职工薪酬预算进行预测；
- 2) 研发费用主要为人员工资，采用和职工薪酬相同的预测方式进行预测；

3) 折旧费根据现有固定资产的情况和更新固定资产情况及会计折旧年限确定；

4) 房屋租金参考北京市被评估单位同类房屋租金增幅水平预测；

5) 其他费用按照历史年度所占主营业务收入平均比重得到。

2018 年 4 月至 2023 年管理费用预测如下：

单位：万元

内容	预测年度					
	2018 年 4-12 月	2019 年	2020 年	2021 年	2022 年	2023 年
管理费用	394.40	498.53	532.58	567.62	603.15	642.16

### （6）财务费用的预测

截止评估基准日被评估单位无付息债务，财务费用主要是银行手续费和利息收入。

财务费用预测如下：

单位：万元

内容	预测年度					
	2018 年 4-12 月	2019 年	2020 年	2021 年	2022 年	2023 年
财务费用	0.17	0.21	0.23	0.25	0.26	0.28

### （7）所得税计算

被评估单位华安认证为高新技术企业(证书编号：GR201611001976，发证日期：2016 年 12 月 22 日，有效期：三年)，本次评估假设被评估单位高新技术企业资格认证到期后可以顺利延期，因此预测期按优惠所得税率 15% 预测。被评估单位于 2018 年 6 月获得科技型中小企业入库登记，登记编号：201811011109006864，有效期 2018 年 6 月 13 日至 2019 年 3 月 31 日。根据《国家税务总局关于提高科技型中小企业研究开发费用税前加计扣除比例有关问题的公告》相关规定，对预测期内被评估单位研发费用加计扣除比例在 2018 年度汇算清缴期内按照 75% 测算，之后研发费用按照 50% 加计扣除比例进行测算。

所得税预测如下：

单位：万元

内容	预测年度					
	2018年4-12月	2019年	2020年	2021年	2022年	2023年
所得税	-	-	4.47	4.66	6.53	6.75

### （8）折旧与摊销的测算

#### 1) 折旧预测

企业固定资产主要包括机器设备、运输设备以及电子设备等。固定资产按取得时的实际成本计价。本次评估，基于企业现有资产规模，并考虑评估基准日后新增资本性支出，按照企业的固定资产折旧政策估算未来经营期的折旧额。

综合折旧率：机器设备类资产折旧率为 19.00%，运输设备为 19.00%，电子设备折旧率为 31.33%。

折旧预测如下：

单位：万元

内容	预测年度					
	2018年4-12月	2019年	2020年	2021年	2022年	2023年
机器设备	20.91	37.35	42.39	40.24	30.87	27.99
运输设备	4.10	0.91	-	2.49	4.98	4.98
电子设备	2.35	3.13	2.57	2.50	2.87	2.32
合计	27.36	41.39	44.96	45.23	38.72	35.29

#### 2) 摊销预测

截止评估基准日，被评估单位无待摊类费用。

### （9）资本性支出的预测

基于持续经营假设，需在未来年度考虑一定的资本性支出，以维持企业的基本再生产。本次评估对资本性支出分两类，一类为原有资产的更新支出，即为维持企业简单再生产的资产更新改造支出，另一类为适应企业生产规模扩大需新增的资本性支出。本次评估对于更新资本性支出主要根据企业资产规模，结合资产的经济使用年限合理确定，对于新增资本性支出主要依据企业发展规划及资产的购置计划进行预计。

预测结果详见下表：

单位：万元

内容	预测年度					
	2018年4-12月	2019年	2020年	2021年	2022年	2023年
资本性支出	59.58	54.93	6.65	30.03	27.06	85.69

**（10）营运资金增加额的估算**

通常，企业在不增加营运资金的前提下，只能维持简单的再生产。本项目定义追加营运资金系指企业在不改变当前主营业务条件下，为扩大再生产而新增投入的用于经营的资金，即为保持企业持续经营能力的规模扩产所需的新增营运资金，如正常经营所需保持的现金、产品存货购置、代客户垫付购货款（应收账款）等所需的基本资金以及应付的产品货款等。营运资金的追加是指随着企业经营活动的变化，获取他人的商业信用而占用的现金，正常经营所需保持的现金、存货等；同时，在经济活动中，提供商业信用，相应可以减少现金的即时支付。

其他应收款和其他应付款核算内容绝大多数为职工备用金等经营性往来；应交税金和应付工资等项目因周转快，拖欠时间较短，且金额相对较小，预测时作为非经营性负债表外扣除。

根据企业未来年度日常经营的实际情况，估算营运资金的增加原则上只需考虑正常经营所需保持的现金、应收账款、预付账款、存货、应付账款和预收账款。

则：

$$\text{预测年度应收账款} = \text{当年销售收入} \times \text{该年预测应收账款周转天数} / 365$$

$$\text{预测年度预付账款} = \text{当年销售成本} \times \text{该年预测预付账款周转天数} / 365$$

$$\text{预测年度存货} = \text{当年销售成本} \times \text{该年预测存货周转天数} / 365$$

$$\text{预测年度应付账款} = \text{当年销售成本} \times \text{该年预测应付账款周转天数} / 365$$

$$\text{预测年度预收账款} = \text{当年销售收入} \times \text{该年预测预收账款周转天数} / 365$$

则：

$$\text{营运资金} = \text{最低资金保有量} + \text{应收账款} + \text{预付账款} + \text{存货} - \text{应付账款} - \text{预收账款}$$

追加营运资金按以下公式计算：



追加的营运资金=当年度需要的营运资金-上一年度需要的营运资金

具体预测如下：

单位：万元

内容	预测年度					
	2018年4-12月	2019年	2020年	2021年	2022年	2023年
年需营运资金	-68.70	-247.52	-268.32	-287.90	-307.79	-330.30
营运资金追加额	-68.70	-23.97	-20.80	-19.58	-19.89	-22.51

#### （11）未来年度公司自由现金流的预测

通过上述分析，预计华安认证2018年4月-2023年的公司现金流量如下表：

单位：万元

项目	2018年4-12月	2019年	2020年	2021年	2022年	2023年	稳定增长年度
营业收入	1,007.50	1,247.83	1,351.11	1,447.23	1,549.08	1,659.69	1,659.69
减：营业成本	459.00	611.24	666.76	721.95	766.88	828.40	830.05
税金及附加	8.91	10.96	12.66	13.20	14.21	14.32	14.32
销售费用							
管理费用	394.40	498.53	532.58	567.62	603.15	642.16	642.80
财务费用	0.17	0.21	0.23	0.25	0.26	0.28	0.28
资产减值损失							
加：公允价值变动收益							
投资收益							
营业利润	145.03	126.89	138.88	144.22	164.57	174.53	172.23
加：营业外收支净额							
利润总额	145.03	126.89	138.88	144.22	164.57	174.53	172.23
减：所得税费用			4.47	4.66	6.53	6.75	6.41
<b>净利润</b>	<b>145.03</b>	<b>126.89</b>	<b>134.41</b>	<b>139.56</b>	<b>158.05</b>	<b>167.78</b>	<b>165.83</b>
加：税后利息支出							
折旧	27.36	41.39	44.96	45.23	38.72	35.29	37.59
摊销							
减：资本性支出	59.58	54.93	6.65	30.03	27.06	85.69	37.59
营运资金追加额	-68.70	-23.97	-20.80	-19.58	-19.89	-22.51	
<b>净现金流量</b>	<b>181.51</b>	<b>137.32</b>	<b>193.51</b>	<b>174.33</b>	<b>189.60</b>	<b>139.89</b>	<b>165.83</b>

#### 4、折现率的确定

在估算被评估单位预测期企业自由现金流量基础上，评估人员计算与其口径相一致的加权平均资本成本（WACC），具体计算公式如下：

$$WACC = K_d \times (1 - T) \times \frac{D}{V} + K_e \times \frac{E}{V}$$

其中：WACC：加权平均资本成本；

E：权益价值；

D：付息债务价值；

$$V = E + D$$

$K_e$ ：权益资本成本；

$K_d$ ：付息债务资本成本；

T：被评估单位执行的所得税税率

加权平均资本成本的计算需要确定如下指标：权益资本成本、付息债务资本成本和付息债务与权益价值比例。

### （1）权益资本成本（ $K_e$ ）的计算

对于权益资本成本的计算，评估人员运用资本资产定价模型（CAPM）确定。

$$\text{即： } K_e = R_f + \beta (R_m - R_f) + \alpha$$

其中： $K_e$ —权益资本成本；

$R_f$ —无风险收益率；

$R_m - R_f$ —市场风险溢价；

$\beta$ —Beta 系数；

$\alpha$ —企业特有风险。

#### 1) 无风险收益率（ $R_f$ ）的确定

无风险报酬率应当选用无违约风险的固定收益证券来估计。本次评估取基准日我国当前已发行的长期国债到期收益率的平均值确定，该市场利率是根据市场价格按复利计算的到期收益率，经计算到期收益率为 4.01%（数据来源：Wind 资讯）。

## 2) 市场风险溢价的计算

市场风险溢价是预期市场证券组合收益率与无风险利率之间的差额。市场风险溢价的确定既可以依靠历史数据，又可以基于事前估算。

具体分析国内 A 股市场的风险溢价，1995 年后国内股市规模才扩大，上证指数测算 1995 年至 2006 年的市场风险溢价约为 12.5%，1995 年至 2008 年的市场风险溢价约为 9.5%，1995 年至 2005 年的市场风险溢价约为 5.5%。由于 2001 年至 2005 年股市下跌较大，2006 年至 2007 年股市上涨又较大，2008 年又大幅下跌，2014 年下半年开始至 2015 年上半年大涨，随后大跌，2016 年初股市又急速下跌，股市波动较大。

由于 A 股市场波动幅度较大，相应各期间国内 A 股市场的风险溢价变动幅度也较大。直接通过历史数据得出的股权风险溢价不再具有可信度。

对于市场风险溢价，参考行业惯例，选用纽约大学经济学家 Aswath Damadoran 发布的比率。2018 年 1 月公布的中国的市场风险溢价为 5.89%。

故本次市场风险溢价取 5.89%。

## 3) $\beta$ 的计算

$\beta$  反映一种股票与市场同向变动的幅度， $\beta$  指标计算模型为市场模型：

$$R_i = \alpha + \beta R_m + \varepsilon$$

在市场模型中，以市场回报率对股票回报率做回归求得  $\beta$  指标值，本次评估中样本  $\beta$  指标的取值来源于 Wind 资讯平台。

被评估单位  $\beta$  指标值的确定以选取的样本自 Wind 资讯平台取得的考虑财务杠杆的  $\beta$  指标值为基础，计算被评估单位所处行业业务板块的不考虑财务杠杆的  $\beta$  指标值，根据被评估单位的资本结构计算其考虑财务杠杆的  $\beta$  指标值。

考虑财务杠杆的  $\beta$  指标值与不考财务杠杆的  $\beta$  指标值取自：证监会行业分类-CSRC 科学研究和技术服务业-CSRC 专业技术服务业行业  $\beta$  值。

通过上述计算，被评估单位综合不考虑财务杠杆的  $\beta$  指标值为 0.6752，以评估基准日资本结构作为预测期资本结构，最终确定企业 2018 年 4 月份至 2023 年度  $\beta$  指标值为 0.6752。

#### 4) 企业特有风险的调整

由于选取样本上市公司与被评估单位经营环境不同，同时考虑被评估单位自身经营风险，考虑企业特有风险调整为 4%。

#### 5) 股权资本成本的计算

通过以上计算，依据  $K_e = R_f + \beta (R_m - R_f) + \alpha$ ，计算被评估单位 2018 年 4 月份至 2023 年度股权资本成本为 12.02%。

### (2) 付息债务资本成本

评估基准日被评估单位无付息债务。

### (3) 加权平均资本成本的确定

通过上述指标的确定，依据如下公式：

$$WACC = K_d \times (1 - T) \times \frac{D}{V} + K_e \times \frac{E}{V}$$

经计算加权平均资本成本具体结果为 2018 年 4 月份至 2023 年度加权平均资本成本为 12.02%。

## 5、评估值测算过程与结果

根据以上估算，评估人员对被评估单位业务价值进行估算，2018 年 4 月至 2023 年度具体估算结果为：

单位：万元

项目	2018年 4-12月	2019年	2020年	2021年	2022年	2023年	稳定增长年度
净现金流	181.51	137.32	193.51	174.33	189.60	139.89	165.83
折现年期	0.38	1.25	2.25	3.25	4.25	5.25	
折现率	12.02%	12.02%	12.02%	12.02%	12.02%	12.02%	
折现系数	0.9578	0.8677	0.7746	0.6915	0.6173	0.5511	5.1356
现金流现值	173.85	119.15	149.89	120.55	117.04	77.09	851.64
<b>经营性资产价值</b>	<b>1,609.21</b>						

## 6、非经营性、溢余资产、负债的评估和少数股东权益价值

### （1）非经营性、溢余资产价值的估算

2018年3月31日，华安认证持有的非经营性、溢余资产包括溢余货币资金、其他应收款、预付账款、递延所得税资产、其他流动资产等，经过评估其价值为638.36万元。

单位：万元

序号	核算科目	原因	评估值
1	溢余货币资金	溢余货币资金	381.33
2	其他应收款	关联方往来款	103.33
3	预付账款	预付设备款、订金	129.76
4	递延所得税资产	应收款项坏账准备	0.17
5	其他流动资产	多缴纳所得税、留抵进项税	23.77
合计			<b>638.36</b>

### （2）非经营性、溢余负债价值的估算

2018年3月31日，华安认证持有的非经营性、溢余负债项目包括应付职工薪酬、应交税费等，评估值为71.33万元。

单位：万元

序号	核算科目	原因	评估值
1	应付职工薪酬	工资、奖金、社保	61.36
2	应交税费	个人所得税	9.97
合计			<b>71.33</b>

## 7、股东全部权益价值的确定

经实施上述评估过程后，本次委估的股东全部权益价值在评估基准日结果如下：

$$\begin{aligned}
 \text{股东权益价值} &= \text{企业整体价值} - \text{付息债务} \\
 &= \text{经营性资产价值} + \text{非经营性资产、溢余资产价值} - \text{有息负债} \\
 &= 1,609.21 + 567.03 - 0 \\
 &= 2,176.24 \text{（万元）}
 \end{aligned}$$

即：在评估说明所列明的各项假设前提条件下，经采用收益法评估，华安认证股东全部权益价值为人民币2,176.24万元。

## （五）评估结论分析

### 1、资产基础法的初步价值结论

截至评估基准日 2018 年 3 月 31 日，华安认证纳入评估范围内的总资产账面价值为 790.01 万元，评估值 848.11 万元，增值额为 58.10 万元，增值率为 7.35%；负债账面价值为 265.75 万元，评估值 265.75 万元，无增减值；所有者权益账面价值为 524.26 万元，在保持现有用途持续经营前提下股东全部权益的评估值为 582.36 万元，增值额为 58.10 万元，增值率为 11.08%。具体各类资产的评估结果见下表：

单位：万元

项目名称	账面价值	评估价值	增（减）值	增值率%
流动资产	677.76	677.76	-	-
非流动资产	112.25	170.35	58.10	51.76
其中：可供出售金融资产	-	-	-	-
持有至到期投资	-	-	-	-
长期应收款	-	-	-	-
长期股权投资	-	-	-	-
投资性房地产	-	-	-	-
固定资产	112.08	170.18	58.10	51.84
在建工程	-	-	-	-
生产性生物资产	-	-	-	-
油气资产	-	-	-	-
无形资产	-	-	-	-
开发支出	-	-	-	-
商誉	-	-	-	-
长期待摊费用	-	-	-	-
递延所得税资产	0.17	0.17	-	-
其他非流动资产	-	-	-	-
资产总计	790.01	848.11	58.10	7.35
流动负债	265.75	265.75	-	-
非流动负债	-	-	-	-
负债合计	265.75	265.75	-	-
净资产（所有者权益）	524.26	582.36	58.10	11.08

### 2、收益法的初步价值结论

评估人员通过调查、研究、分析企业资产经营情况的现状及其提供的各项历史指标，结合企业的现状，考虑国家宏观经济政策的影响和企业所处的内外部环境状况，分析相关经营风险，会同企业管理人员和财务、技术人员，在评估假设

成立的前提下合理预测未来年度的预测收益、折现率、收益期等指标，计算股东全部权益价值的评估值为人民币 2,176.24 万元。

净资产评估增值 1,651.98 万元，增值率为 315.11%。主要原因为被评估单位目前盈利状况良好，其在行业内具有较强的竞争优势，收益法评估结果能够更合理的反映企业评估基准日的价值，能较客观反映被评估单位股东全部权益在评估基准日所表现的市场价值。因此本次评估以收益法的初步评估结论作为最终评估结论，导致评估增值。

### 3、评估结论及选取收益法为本次评估结论的原因

根据国家相关规定，评估人员采用了资产基础法和收益法两种方法同时进行了评估。采用资产基础法形成的评估值为 582.36 万元，采用收益法形成的评估值为 2,176.24 万元。两种方法评估结果差异的主要原因是两种评估方法考虑的角度不同：资产基础法是从资产的再取得途径考虑的，反映的是企业现有资产的重置价值；收益法是从企业的未来获利能力角度考虑的，反映了企业各项资产的综合获利能力。

综上，评估结论根据以上评估工作得出：收益法的评估结论具有较好的可靠性和说服力，更能够比较完整、正确的体现公司蕴含的股东全部权益价值，因此本次评估以收益法的初步评估结论作为最终评估结论。即：截至评估基准日 2018 年 3 月 31 日，华安认证纳入评估范围内的所有者权益账面值为 524.26 万元，在保持现有用途持续经营前提下股东全部权益价值的评估值为 2,176.24 万元，增值额为 1,651.98 万元，增值率为 315.11%。

### （六）评估特殊处理、对评估结论有重大影响事项的说明

根据《财政部税务总局关于调整增值税税率的通知》（财税[2018]32 号）相关规定，“自 2018 年 5 月 1 日起，纳税人发生增值税应税销售行为或者进口货物，原适用 17% 和 11% 税率的，税率分别调整为 16%、10%”，本次评估已考虑增值税税率变更的影响。

## 六、董事会对本次交易标的评估的合理性及定价的公允性的分析

### （一）董事会对本次交易评估相关事项的意见

公司董事会对本次交易评估机构的独立性、评估假设前提的合理性、评估方法与评估目的的相关性以及评估定价的公允性发表意见如下：

#### 1、评估机构的独立性

公司聘请的沃克森为具有证券期货业务资格的资产评估机构。本次交易聘请的评估机构及其经办评估师与上市公司、交易对方、标的公司，除业务关系外，无其他关联关系，亦不存在现实的及预期的利益或冲突，评估机构具有独立性。

#### 2、评估假设前提的合理性

本次交易相关评估报告的评估假设前提符合国家有关法规和规定，遵循了市场通用的惯例及资产评估准则，符合评估对象的实际情况，评估假设前提具有合理性。

#### 3、评估方法与评估目的的相关性

评估机构实际评估的资产范围与委托评估的资产范围一致；评估机构在评估过程中实施了相应的评估程序，遵循了独立性、客观性、科学性、公正性等原则，运用了合规且符合目标资产实际情况的评估方法，选用的参照数据、资料可靠；资产评估价值公允、准确。评估方法选用恰当，评估结论合理，评估方法与评估目的的相关性一致。

#### 4、评估定价的公允性

本次交易标的资产经过了具有证券期货业务资格的资产评估机构的评估，本次交易价格以经体育总局备案的评估结果为基础，由交易双方协商确定。拟购买标的资产的交易价格公允，符合相关法律、法规及《公司章程》的规定，不会损害公司及股东特别是中小股东的利益。



综上所述，公司本次交易中所选聘的评估机构具有独立性，评估假设前提合理，评估方法与评估目的的相关性一致，出具的资产评估报告的评估结论合理，评估定价公允。

## （二）评估依据的合理性

### 1、中体彩科技

本次标的公司中体彩科技保持着体育彩票发行管理平台及乐透型体育彩票产品的技术服务连续性，是可以提供体育彩票发行管理平台及乐透型体育彩票产品专用的唯一技术服务商。在上述业务领域，中体彩科技具有核心竞争力和领先的行业地位。

2008年至2017年，中国彩票销售额从1,052.26亿元增长至4,266.69亿元，2017年中国彩票销售额首次超过4,000亿元，复合增长率为16.83%，其中，体育彩票销售额从2007年的248.07亿元增长至2017年的2,096.92亿元，年复合增长率为23.79%，增长速度高于彩票销售额及福利彩票销售额。中体彩科技自2002年成立以来，始终专注于研发和运维中国体育彩票核心技术系统。中体彩科技对体育彩票业务有着全面深刻的理解，拥有体育彩票技术系统规划、软件研发、系统运维等体育彩票核心技术领域运营经验及专业团队，已成为国内拥有体育彩票发行管理平台及乐透型游戏全国集中的实时交易系统实践经验的专用的彩票技术服务提供商，为国家公益彩票事业发展提供技术保障。

本次对中体彩科技的评估充分考虑了中体彩科技所处行业环境、竞争优势、经营情况、财务表现和未来发展前景，评估依据和定价合理。

### 2、中体彩印务

中体彩印务为中国体育彩票产品和服务的供应商，是中国即开型体育彩票运营的综合运营商，主营业务包括即开型游戏的研发、即开型彩票产品印制、即开型彩票市场运营咨询和销售系统的运营维护以及中国体育彩票电脑热敏票的生产印制。在上述业务领域，中体彩印务具有核心竞争力和领先的行业地位。

2008年至2017年，中国彩票销售额从1,052.26亿元增长至4,266.69亿元，2017年中国彩票销售额首次超过4,000亿元，复合增长率为16.83%，其中，体

育彩票销售额从 2007 年的 248.07 亿元增长至 2017 年的 2,096.92 亿元，年复合增长率为 23.79%，增长速度高于彩票销售额及福利彩票销售额。中体彩印务成立于 2003 年，成立之初主营业务为中国体育彩票电脑热敏票的生产印制。中体彩印务抓住 2008 年奥运会新型即开型体彩上市销售的契机，切入即开型彩票市场运营业务，经过多年创新发展，中体彩印务逐步实现由业务单一的传统印刷企业向具备综合运营服务能力的彩票综合服务运营商的转型发展。

本次对中体彩印务的评估充分考虑了中体彩印务所处行业环境、竞争优势、经营情况、财务表现和未来发展前景，评估依据和定价合理。

### 3、国体认证

国体认证所处行业为体育用品认证认可服务行业，是国内体育用品认证认可服务行业领先的认证机构，在上述业务领域，国体认证具有核心竞争力和领先的行业地位。

体育用品认证认可服务行业相较于体育用品行业，发展历程较短，体育用品标准化建设较为薄弱。但随着近年来人民群众对于体育用品消费水平的升级，以及体育用品质量问题的曝光，社会对于体育用品质量的要求的逐渐提高，体育用品认证认可服务行业迎来快速发展的历史机遇。

本次对国体认证的评估充分考虑了国体认证所处行业环境、竞争优势、经营情况、财务表现和未来发展前景，评估依据和定价合理。

### 4、华安认证

在体育服务认证行业，华安认证是国内体育服务认证行业领先的认证机构，根据《体育服务认证管理办法》（认监委-国家体育总局 2005 年第 32 号公告），国家认证认可监督管理委员会批准认证机构的体育服务认证业务范围时，应当征求国家体育总局的意见，目前华安认证是经过体育总局同意进行体育服务认证的机构。

在第三方体育设施检测行业，华安认证检测技术能力自成立初一直保持并通过了中国合格评定国家认可委员会实验室认可（CNAS）和国家计量认证资质认定（CMA）的认可。

华安认证认证业务所处细分行业为体育服务认证服务行业，体育服务认证属于国推认证。2005年，为规范体育服务认证活动，提高体育服务质量，促进体育服务业的发展，国家认证认可监督管理委员会和国家体育总局联合制定了《体育服务认证管理办法》，自2006年1月1日起施行。体育服务认证是市场经济条件下国家体育行政主管部门为适应宏观管理需要，专为体育服务行业设立的一项认证制度，是我国第一个服务认证项目，开辟了我国服务认证的先河。

作为国家专为体育行业设立的一项认证制度，国家赋予获证单位中国体育服务认证标志与标牌，且均冠有中国字样，更加明确了体育服务认证国家推广的重大意义。

本次对华安认证的评估充分考虑了华安认证所处行业环境、竞争优势、经营情况、财务表现和未来发展前景，评估依据和定价合理。

### **（三）交易标的后续经营过程中政策、宏观环境、技术、行业、税收优惠等方面的变化趋势及应对措施及其对评估的影响**

标的公司在经营中所涉及的国家 and 地方的现行法律法规、产业政策、行业管理体系、技术、税收优惠等预计不会发生重大不利变化。公司在本次交易完成后，拟与标的公司在企业文化、治理结构、管理制度、业务经营、人员安排等方面实施多项整合计划，以保证标的公司持续稳定健康发展。同时，公司将利用自身的资本平台优势、品牌优势以及在公司治理、规范运作方面的优势，加强标的公司的规范经营和业务发展，不断提升标的公司综合竞争力和抗风险能力。

本次评估是基于现有的国家法律、法规、税收政策、金融政策并基于现有市场情况对未来的合理预测，未考虑今后市场发生目前不可预测的重大变化和波动。本次评估已充分考虑未来政策、宏观环境、技术、行业、税收优惠等方面的发展，未来宏观环境及行业、技术的正常发展变化，不会影响本次标的资产估值的准确性。

在体育服务认证行业，华安认证是国内体育服务认证行业领先的认证机构，根据《体育服务认证管理办法》（认监委-国家体育总局 2005 年第 32 号公告），国家认证认可监督管理委员会批准认证机构的体育服务认证业务范围时，应当征求国家体育总局的意见，目前华安认证是经过体育总局同意进行体育服务认证的机构。

在第三方体育设施检测行业，华安认证检测技术能力自成立初一直保持并通过了中国合格评定国家认可委员会实验室认可（CNAS）和国家计量认证资质认定（CMA）的认可。

华安认证认证业务所处细分行业为体育服务认证服务行业，体育服务认证属于国推认证。2005 年，为规范体育服务认证活动，提高体育服务质量，促进体育服务业的发展，国家认证认可监督管理委员会和国家体育总局联合制定了《体育服务认证管理办法》，自 2006 年 1 月 1 日起施行。体育服务认证是市场经济条件下国家体育行政主管部门为适应宏观管理需要，专为体育服务行业设立的一项认证制度，是我国第一个服务认证项目，开辟了我国服务认证的先河。

作为国家专为体育行业设立的一项认证制度，国家赋予获证单位中国体育服务认证标志与标牌，且均冠有中国字样，更加明确了体育服务认证国家推广的重大意义。

中国的检验检测行业在处于起步阶段，随着我国检测行业的不断发展，第三方检测市场规模得到快速增长。

本次对华安认证的评估充分考虑了华安认证所处行业环境、竞争优势、经营情况、财务表现和未来发展前景，评估依据和定价合理。

## （五）交易标的与上市公司的协同效应分析

本次标的资产中体彩科技与中体彩印务的主营业务属于中体产业体育彩票业务的上游板块，国体认证与华安认证的主营业务与中体产业的主营业务同为体育相关行业。上市公司和标的公司已在其各自细分领域建立了较为完整的销售网络，未来上市公司在与标的公司的整合过程中，将进一步融合双方客户需求、拓展潜在客户资源，达到销售网络深度和广度的加速覆盖，进一步提升服

务覆盖范围及服务效率。

本次交易前，公司是国内最早以发展体育产业为本体的上市公司，已建立起成熟的体育价值链、全覆盖的业务结构，标的公司在体育彩票技术系统的研发和运营维护、体育彩票印制、体育认证检测等业务领域具备较强的研发实力和产业化运营经验，拥有熟练稳定的技术人才队伍，本次交易完成后，上市公司综合实力将进一步增强，扩大体育产业布局，提升上市公司在体育类业务板块的服务能力。中体产业利用上市公司的融资功能，协调各项资源，发挥与标的公司在体育产业相关领域的互补优势和协同效应，实现资源优化配置和全面整合。

由于该等协同效应不可量化，在对标的公司评估以及交易定价时均未考虑该等协同效应。

## （六）交易定价依据的公允性

### 1、标的资产评估作价市净率或市盈率

#### （1）中体彩科技51%股权

中体彩科技 51%股权评估作价 66,075.32 万元，结合中体彩科技的资产状况与盈利能力，选用市净率指标比较分析本次交易定价的公平合理性。

单位：万元

项目	2018年3月31日
中体彩科技 100%股权评估作价	129,559.46
股东权益合计	79,361.89
市净率（倍）	1.63

注：1、市净率=标的公司评估作价 / 评估基准日股东权益合计

2、中体彩科技 100%股权评估作价为中体彩科技 100%股权评估值扣除评估基准日后分红

#### （2）中体彩印务30%股权

中体彩印务 30%股权评估作价 25,169.57 万元，结合中体彩印务的资产状况与盈利能力，选用市净率指标比较分析本次交易定价的公平合理性。

单位：万元

项目	2018年3月31日
中体彩印务 100%股权评估作价	83,898.57
股东权益合计	46,714.43

市净率（倍）	1.80
--------	------

注：1、市净率=标的公司评估作价 / 评估基准日股东权益合计

2、中体彩印务 100%股权评估作价为中体彩印务 100%股权评估值扣除评估基准日后分红

### （3）国体认证62%股权

国体认证 62%股权评估作价 14,913.85 万元，结合国体认证的资产状况与盈利能力，选用市盈率指标比较分析本次交易定价的公平合理性。

单位：万元

国体认证 100%股权评估作价	24,054.60		
2017 年度净利润	2,338.70	静态市盈率（倍）	10.29
2018 年度评估预测净利润	1,636.06	动态市盈率（倍）	14.70

注：1、2018 年度评估预测净利润=2018 年 1-3 月标的公司实现的扣非后的净利润+评估预测标的公司 2018 年 4-12 月净利润

2、静态市盈率=标的公司评估作价 / 2017 年净利润；

3、动态市盈率=标的公司评估作价 / 2018 年度评估预测净利润

4、国体认证 100%股权评估作价为国体认证 100%股权评估值扣除评估基准日后分红

### （4）华安认证100%股权

华安认证 100%股权评估作价 2,176.24 万元，结合华安认证的资产状况与盈利能力，选用市盈率指标比较分析本次交易定价的公平合理性。

单位：万元

华安认证 100%股权评估作价	2,176.24		
2017 年度净利润	95.18	静态市盈率（倍）	22.86
2018 年度评估预测净利润	107.80	动态市盈率（倍）	20.19

注：1、2018 年度评估预测净利润=2018 年 1-3 月标的公司实现的扣非后净利润+评估预测标的公司 2018 年 4-12 月净利润

2、静态市盈率=标的公司评估作价 / 2017 年净利润；

3、动态市盈率=标的公司评估作价 / 2018 年度评估预测净利润

## 2、结合可比上市公司分析本次评估作价的合理性

### （1）中体彩科技51%股权

鉴于中体彩科技主营业务的特点，选取申银万国行业分类下的“SW 计算机-SW 计算机应用-SW IT 服务”板块的上市公司作为同行业可比公司。以 2018 年 3 月 31 日收盘价进行计算，同行业可比上市公司估值情况如下：

证券代码	证券简称	市净率（倍）	证券代码	证券简称	市净率（倍）
000034.SZ	神州数码	4.10	300167.SZ	迪威迅	3.52
000158.SZ	常山北明	2.24	300168.SZ	万达信息	7.23
000555.SZ	神州信息	3.24	300170.SZ	汉得信息	5.88
000606.SZ	顺利办	1.96	300212.SZ	易华录	4.28
000662.SZ	天夏智慧	1.98	300231.SZ	银信科技	3.59
002065.SZ	东华软件	2.89	300245.SZ	天玑科技	3.15
002072.SZ	凯瑞德	91.57	300248.SZ	新开普	3.24
002195.SZ	二三四五	2.48	300250.SZ	初灵信息	2.26
002232.SZ	启明信息	3.98	300264.SZ	佳创视讯	4.71
002280.SZ	联络互动	2.23	300271.SZ	华宇软件	4.15
002331.SZ	皖通科技	2.22	300277.SZ	海联讯	7.27
002368.SZ	太极股份	4.40	300287.SZ	飞利信	2.33
002373.SZ	千方科技	3.25	300288.SZ	朗玛信息	6.70
002380.SZ	科远股份	2.13	300290.SZ	荣科科技	3.19
002387.SZ	维信诺	1.38	300297.SZ	蓝盾股份	2.98
002401.SZ	中远海科	4.24	300300.SZ	汉鼎宇佑	4.17
002421.SZ	达实智能	3.26	300324.SZ	旋极信息	4.27
002474.SZ	榕基软件	4.19	300330.SZ	华虹计通	4.64
002530.SZ	金财互联	2.84	300339.SZ	润和软件	2.07
002609.SZ	捷顺科技	4.18	300365.SZ	恒华科技	5.69
002642.SZ	荣之联	2.10	300399.SZ	京天利	6.57
002649.SZ	博彦科技	2.86	300419.SZ	浩丰科技	2.12
002657.SZ	中科金财	2.73	300440.SZ	运达科技	3.29
002766.SZ	索菱股份	3.18	300448.SZ	浩云科技	3.98
002771.SZ	真视通	4.61	300496.SZ	中科创达	11.43
002777.SZ	久远银海	6.97	300508.SZ	维宏股份	7.65
300002.SZ	神州泰岳	2.70	300513.SZ	恒泰实达	7.26
300010.SZ	立思辰	1.77	300523.SZ	辰安科技	10.38
300020.SZ	银江股份	2.48	300532.SZ	今天国际	5.99
300044.SZ	赛为智能	3.17	300609.SZ	汇纳科技	7.84
300079.SZ	数码科技	1.49	300634.SZ	彩讯股份	6.01
300096.SZ	易联众	7.52	300645.SZ	正元智慧	4.92
300150.SZ	世纪瑞尔	1.62	300678.SZ	中科信息	11.67
300166.SZ	东方国信	4.29	300682.SZ	朗新科技	9.60
300687.SZ	赛意信息	6.52	600756.SH	浪潮软件	2.73
300738.SZ	奥飞数据	9.70	600797.SH	浙大网新	2.94
600271.SH	航天信息	4.55	600845.SH	宝信软件	3.69
600410.SH	华胜天成	2.68	600850.SH	华东电脑	3.64
600446.SH	金证股份	8.06	603138.SH	海量数据	12.10
600476.SH	湘邮科技	13.22	603508.SH	思维列控	2.24
600536.SH	中国软件	4.04	603636.SH	南威软件	3.95
600571.SH	信雅达	3.23	603881.SH	数据港	9.24

600718.SH	东软集团	2.01	603918.SH	金桥信息	6.45
600728.SH	佳都科技	5.06	900926.SH	宝信 B	0.59
<b>平均值</b>					<b>5.53</b>
<b>中位值</b>					<b>3.96</b>
<b>中体彩科技</b>					<b>1.63</b>

注：可比上市公司市净率=2018年3月31日总市值 / 2018年3月31日归属于母公司股东的净资产

中体彩科技可比上市公司市净率平均数为 5.53 倍，中位数为 3.96 倍，中体彩科技市净率低于可比上市公司平均数、中位数水平；因此，中体彩科技 51% 股权评估作价具有合理性，有利于保护上市公司全体股东的利益。

## （2）中体彩印务30%股权

鉴于中体彩印务主营业务的特点，选取申银万国行业分类下的“SW 轻工制造-SW 包装印刷-SW II - SW 包装印刷-SW III”板块的上市公司作为同行业可比公司。以 2018 年 3 月 31 日收盘价进行计算，同行业可比上市公司估值情况如下：

证券代码	证券简称	市净率（倍）	证券代码	证券简称	市净率（倍）
000659.SZ	珠海中富	7.40	002799.SZ	环球印务	4.08
000812.SZ	陕西金叶	1.88	002803.SZ	吉宏股份	8.33
002014.SZ	永新股份	1.80	002812.SZ	创新股份	8.33
002117.SZ	东港股份	3.27	002831.SZ	裕同科技	3.95
002191.SZ	劲嘉股份	1.72	002836.SZ	新宏泽	5.40
002228.SZ	合兴包装	2.49	002846.SZ	英联股份	4.38
002229.SZ	鸿博股份	2.75	300057.SZ	万顺股份	1.07
002243.SZ	通产丽星	1.40	300501.SZ	海顺新材	3.25
002303.SZ	美盈森	1.80	600076.SH	康欣新材	1.39
002522.SZ	浙江众成	3.20	600210.SH	紫江企业	1.23
002565.SZ	顺灏股份	1.49	600836.SH	界龙实业	2.90
002585.SZ	双星新材	0.81	601515.SH	东风股份	2.18
002599.SZ	盛通股份	2.13	601968.SH	宝钢包装	1.60
002701.SZ	奥瑞金	2.25	603022.SH	新通联	2.71
002735.SZ	王子新材	5.11	603058.SH	永吉股份	5.29
002752.SZ	昇兴股份	3.91	603499.SH	翔港科技	5.15
002787.SZ	华源控股	2.73	603607.SH	京华激光	4.38
<b>平均值</b>					<b>3.29</b>
<b>中位数</b>					<b>2.74</b>
<b>中体彩印务</b>					<b>1.80</b>

注：可比上市公司市净率=2018年3月31日总市值 / 2018年3月31日归属于母公司



股东的净资产

中体彩印务可比上市公司市净率平均数为 3.29 倍，中位数为 2.74 倍，中体彩科技市净率低于可比上市公司平均数、中位数水平；因此，中体彩印务 30% 股权评估作价具有合理性，有利于保护上市公司全体股东的利益。

### （3）国体认证62%股权和华安认证100%股权

鉴于国体认证和华安认证主营业务的特点，选取证监会分类下的“CSRC 科学研究和技术服务业-CSRC 专业技术服务业行业”板块的上市公司作为同行业可比公司。以 2018 年 3 月 31 日收盘价进行计算，剔除亏损企业及市盈率高于 100 倍的公司，同行业可比上市公司估值情况如下：

证券代码	证券简称	市盈率 PE（倍）	证券代码	证券简称	市盈率（倍）
603860.SH	中公高科	49.72	002883.SZ	中设股份	57.65
603698.SH	航天工程	40.25	603909.SH	合诚股份	48.05
603126.SH	中材节能	45.31	300635.SZ	达安股份	44.48
603060.SH	国检集团	33.94	300712.SZ	永福股份	41.19
300012.SZ	华测检测	63.13	002469.SZ	三维工程	49.39
300215.SZ	电科院	47.86	002776.SZ	柏堡龙	40.13
603357.SH	设计总院	22.90	300008.SZ	天海防务	42.70
002116.SZ	中国海诚	19.77	002564.SZ	天沃科技	26.11
000710.SZ	贝瑞基因	74.36	300732.SZ	设研院	25.45
002738.SZ	中矿资源	98.11	603017.SH	中衡设计	24.29
603959.SH	百利科技	76.65	002398.SZ	建研集团	23.33
603859.SH	能科股份	65.79	300284.SZ	苏交科	19.78
300384.SZ	三联虹普	50.27	603776.SH	永安行	12.45
300668.SZ	杰恩设计	56.09	603637.SH	镇海股份	61.13
603183.SH	建研院	51.07	603458.SH	勘设股份	23.38
300500.SZ	启迪设计	66.82	603018.SH	中设集团	19.77
600629.SH	华建集团	25.87			
<b>平均数</b>					<b>43.85</b>
<b>中位数</b>					<b>44.48</b>
<b>国体认证</b>					<b>10.29（静态）</b> <b>14.70（动态）</b>
<b>华安认证</b>					<b>22.86（静态）</b> <b>20.19（动态）</b>

注：可比上市公司市盈率=2018 年 3 月 31 日总市值 / 2017 年度归属于母公司股东净利润

国体认证和华安认证可比上市公司市盈率平均数为 43.85 倍，中位数为 44.48 倍，国体认证和华安认证市盈率低于可比上市公司平均数、中位数水平；

因此，国体认证 62% 股权和华安认证 100% 股权评估作价具有合理性，有利于保护上市公司全体股东的利益。

### 3、结合可比交易分析本次评估作价的合理性

#### （1）中体彩科技51%股权

根据 Wind 资讯统计，选取并购重组案例中的与中体彩科技可比交易案例进行统计对比分析，如下表所示：

单位：万元

序号	收购方	交易标的	评估基准日	100%股权评估值	市净率（倍）
1	三盛教育	恒峰信息 100% 股权	2016/3/31	81,200.00	9.82
2	创意信息	邦讯信息 100% 股权	2015/12/31	80,074.64	11.41
3	中电兴发	中电兴发 100% 股权	2014/12/31	172,669.00	4.95
平均值					<b>8.73</b>
4	<b>中体产业</b>	<b>中体彩科技 51% 股权</b>	<b>2018/3/31</b>	<b>127,095.17</b>	<b>1.63</b>

注：1、市净率=标的公司 100% 股权评估值 / 评估基准日归属于母公司股东权益合计  
2、中体彩科技 100% 股权评估值为中体彩科技 100% 股权评估值扣除评估基准日后分红

中体彩科技可比交易市净率平均数为 8.73 倍，中体彩科技市净率低于可比交易平均数水平；因此，中体彩科技 51% 股权评估作价具有合理性，有利于保护上市公司全体股东的利益。

#### （2）中体彩印务30%股权

根据 Wind 资讯统计，选取并购重组案例中的与中体彩印务可比交易案例进行统计对比分析，如下表所示：

单位：万元

序号	收购方	交易标的	评估基准日	100%股权评估值	市净率（倍）
1	集友股份	大风科技 100% 股权	2017/10/31	13,001.49	1.61
2	陕西金叶	瑞丰印刷 100% 股权	2017/3/31	73,406.24	2.84
3	长荣股份	力群股份 85% 股权	2013/6/30	110,840.00	4.81
平均值					<b>3.09</b>
4	<b>中体产业</b>	<b>中体彩印务 30% 股权</b>	<b>2018/3/31</b>	<b>81,681.13</b>	<b>1.80</b>

注：1、市净率=标的公司 100% 股权评估值 / 评估基准日归属于母公司股东权益合计  
2、中体彩印务 100% 股权评估值为中体彩印务 100% 股权评估值扣除评估基准日后分红

中体彩印务可比交易市净率平均数为 3.09 倍，中体彩印务市净率低于可比交易平均数水平；因此，中体彩印务 30% 股权评估作价具有合理性，有利于保护上市公司全体股东的利益。

### （3）国体认证62%股权和华安认证100%股权

根据 Wind 资讯统计，选取并购重组案例中的与国体认证及华安认证可比交易案例进行统计对比分析，如下表所示：

单位：万元

序号	收购方	交易标的	评估基准日	100%股权评估值	市盈率（倍）
1	围海股份	千年设计 88.22975% 股权	2017/3/31	165,068.56	17.19
2	兰石重装	洛阳瑞泽 51% 股权	2016/12/31	80,155.75	19.55
3	天海防务	金海运 100% 股权	2015/3/31	135,500.00	20.25
平均值					<b>19.00</b>
4	中体产业	国体认证 62% 股权	2018/3/31	23,977.71	14.70
5	中体产业	华安认证 100% 股权	2018/3/31	1,956.07	20.19

注：1、市盈率=标的公司 100% 股权评估值/利润承诺第一年年年度净利润

2、国体认证 100% 股权评估值为国体认证 100% 股权评估值扣除评估基准日后分红

国体认证及华安认证可比交易市盈率平均数为 19.00 倍，国体认证市盈率低于可比交易平均数水平，华安认证市盈率略高于可比交易平均数水平，系考虑华安认证未来良好的获利能力；因此，国体认证 62% 股权和华安认证 100% 股权评估作价具有合理性，有利于保护上市公司全体股东的利益。

### （七）交易定价与评估结果差异分析

本次交易标的资产价格以具有证券期货业务资格的资产评估机构出具并经体育总局备案的评估报告确认的评估结果为依据，由交易双方协商确定。交易价格与评估结果无较大差异。

### （八）评估基准日至重组报告书签署日的重要变化事项及其对评估结果的影响

2018 年 4 月 11 日，中体彩科技股东会作出决议，同意 2017 年进行现金分红金额为 425 万元，因此中体彩科技 100% 股权现作价为 129,559.46 万元。

2018年4月13日，中体彩印务股东会作出决议，同意将2017年度净利润中的200万元进行利润分配，因此中体彩印务100%股权现作价为83,898.57万元。

2018年4月28日，国体认证股东会作出决议，同意2017年度利润分红金额为405.46万元，因此国体认证100%股权现作价为24,054.60万元。

### （九）预测业绩的基本情况，本次交易作价是否公允合理

本次评估中，国体认证、华安认证最终采用收益法作为评估结果；中体彩科技、中体彩印务最终采用资产基础法作为评估结果。

#### 1、国体认证

国体认证2018年4月-2023年净利润预测如下：

单位：万元

内容	预测年度					
	2018年4-12月	2019年	2020年	2021年	2022年	2023年
净利润	1,328.13	1,859.73	1,908.55	1,958.18	2,003.38	2,047.53

本次评估中，预测年度净利润率约在35%-41%之间，净利润率增长率呈下降趋势。本次评估参照国体认证2018年预算和企业未来年度经营规划，结合其2017年立项文件，2018年至以后年度预计市场拓展情况、成本费用率增长情况进行预测；评估人员通过分析体育用品认证及认证衍生服务等各项收入的可持续性、市场饱和度，结合企业为巩固现有客户、维持收入增长而预计投入的成本、费用对未来业绩进行预测。

经核查，国体认证为巩固现有客户、维持收入增长，于2017年制定“龙舟”、“枪支专用智能管理柜”等相应提高行业标准计划，上述计划于2018年开始实施，增加成本及费用投入，而其所带来的收入效应无法在短期内大幅度显现，同时由于提高行业标准计划的相关投入具有一定持续性，结合行业竞争情况，预计毛利将逐年下降，故被评估单位净利率呈下降趋势。

截至评估基准日2018年3月31日，国体认证纳入评估范围内的所有者权益账面值为5,934.26万元，在保持现有用途持续经营前提下股东全部权益的评估价值为24,460.06万元，增值额为18,525.79万元，增值率为312.18%，静态

市盈率 10.29 倍，动态市盈率 14.70 倍。而国体认证可比公司所属行业，即证监会分类下的“M 科学研究和技术服务业”下的“74 专业技术服务业”，该行业可比公司市净率平均数为 43.85 倍，中位数为 44.48 倍，国体认证市盈率低于可比上市公司平均数、中位数水平。

综上，本次交易作价具有公允性及合理性。

## 2、华安认证

华安认证 2018 年 4 月-2023 年净利润预测如下：

单位：万元

内容	预测年度					
	2018 年 4-12 月	2019 年	2020 年	2021 年	2022 年	2023 年
净利润	145.03	126.89	134.41	139.56	158.05	167.78

本次评估中，预测年度净利润率约为 10% 左右。本次评估参照华安认证 2018 年预算和未来年度经营规划，结合认证、检测行业发展情况，对华安认证未来年度各项收入做出预测；评估人员通过分析认证、检测、公共技术服务等各项收入的可持续性、市场饱和度，以及历史年度客户数量、稳定程度及未来年度客户增幅状况对收入进行预测。由于目前市场中从事该行业的竞争对手较少，且与企业管理层沟通表示预期市场及企业经营变动较小，故预测年度净利润率较为稳定。

截至评估基准日 2018 年 3 月 31 日，华安认证纳入评估范围内的所有者权益账面值为 524.26 万元，在保持现有用途持续经营前提下股东全部权益的评估价值为 2,176.24 万元，增值额为 1,651.98 万元，增值率为 315.11%，静态市盈率 22.86 倍，动态市盈率 20.19 倍。而华安认证可比公司所属行业，即证监会分类下的“M 科学研究和技术服务业”下的“74 专业技术服务业”，该行业可比公司市净率平均数为 43.85 倍，中位数为 44.48 倍，华安认证市盈率低于可比上市公司平均数、中位数水平。

综上，本次交易作价具有公允性及合理性。

## 七、上市公司独立董事对评估机构独立性、评估假设前提合理性和交易定价公允性发表的独立意见

关于资产评估机构独立性、评估假设前提的合理性、评估方法与评估目的的相关性以及评估定价的公允性，独立董事认为：

（1）沃克森（北京）国际资产评估有限公司（以下简称“资产评估机构”）为具有证券期货相关业务评估资格的资产评估机构。资产评估机构及其经办评估师与公司、交易对方、标的公司，除业务关系外，无其他关联关系，亦不存在现实的及预期的利益或冲突，本次资产评估机构的选聘程序合法合规，资产评估机构具有独立性。

（2）本次交易相关资产评估报告的评估假设前提按照国家有关法律法规的规定执行，遵循了市场通用的惯例及资产评估准则，符合评估对象的实际情况，评估假设前提具有合理性。

（3）本次评估目的是为本次交易提供合理的作价依据，资产评估机构实际评估的资产范围与委托评估的资产范围一致；资产评估机构在评估过程中实施了相应的评估程序，遵循了独立、客观、科学、公正的原则，运用了合规且符合标的资产实际情况的评估方法，选用的参照数据、资料可靠；评估方法选用恰当，评估结论合理，评估方法与评估目的具有较强的相关性。

（4）本次交易标的资产的交易价格以具有相关证券业务资格的资产评估机构出具的资产评估报告的评估结果为基础确定，且评估结果经体育总局备案。本次资产评估工作按照国家相关法规与行业规范的要求，遵循独立、客观、公正、科学的原则，按照公认的资产评估方法，实施了必要的评估程序，对标的资产在评估基准日的市场价值进行了评估，交易定价方式公允。

本次交易聘请的资产评估机构符合独立性要求，具备相应的业务资格和业务能力；资产评估机构实际评估的资产范围与委托评估的资产范围一致；资产评估机构在评估过程中实施了相应的评估程序，遵循了独立、客观、科学、公正的原则，运用了合规且符合标的资产实际情况的评估方法，选用的参照数据、资料可靠；评估方法选用恰当，评估结论合理，评估方法与评估目的具有较强

的相关性。因此，本次交易的评估定价具有公允性。

## 第七节 本次交易主要合同

### 一、《购买资产协议》及其补充协议的主要内容

#### （一）合同主体、签订时间

中体产业与交易对方于 2018 年 6 月 26 日签订《购买资产协议》，并于 2018 年 9 月 21 日签订《购买资产协议之补充协议》。

#### （二）交易价格及定价依据

本次交易中，标的资产的交易价格以具有从事证券期货相关业务资格的资产评估机构出具的、并经体育总局备案的评估报告的评估结果为参考依据。根据评估机构出具的并经体育总局备案的标的资产评估报告，以 2018 年 3 月 31 日为评估基准日，中体彩科技、中体彩印务、国体认证、华安认证 100% 股权评估情况如下表所示：

单位：万元

标的公司	评估结论方法	账面价值	评估值	评估增值	增值率
中体彩科技 100% 股权	资产基础法	79,361.89	129,984.46	50,622.57	63.79%
中体彩印务 100% 股权	资产基础法	46,714.43	84,098.57	37,384.14	80.03%
国体认证 100% 股权	收益法	5,934.26	24,460.06	18,525.79	312.18%
华安认证 100% 股权	收益法	524.26	2,176.24	1,651.98	315.11%

以上述评估值为基础，本次交易中各标的资产的交易价格如下表所示：

单位：万元

交易标的	评估值	交易价格
中体彩科技 51% 股权	66,292.07	66,075.32
中体彩印务 30% 股权	25,229.57	25,169.57
国体认证 62% 股权	15,165.24	14,913.85
华安认证 100% 股权	2,176.24	2,176.24
<b>合计</b>	<b>108,863.12</b>	<b>108,334.99</b>

基于上述评估结果，鉴于 2018 年 4 月 11 日，中体彩科技股东会作出决议，同意 2017 年进行现金分红金额为 425 万元，因此中体彩科技 100% 股权现作价为 129,559.46 万元，中体彩科技 51% 股权作价 66,075.32 万元。



基于上述评估结果，鉴于 2018 年 4 月 13 日，中体彩印务股东会作出决议，同意将 2017 年度净利润中的 200 万元进行利润分配，因此中体彩印务 100% 股权现作价为 83,898.57 万元，中体彩印务 30% 股权作价 25,169.57 万元。

基于上述评估结果，鉴于 2018 年 4 月 28 日，国体认证股东会作出决议，同意 2017 年度利润分红金额为 405.46 万元，因此国体认证 100% 股权现作价为 24,054.60 万元，国体认证 62% 股权作价 14,913.85 万元。

基于上述评估结果，华安认证 100% 股权作价 2,176.24 万元。

综上，本次交易标的资产作价 108,334.99 万元，其中，股份支付对价为 55,017.49 万元，现金支付对价为 53,317.49 万元。

### （三）支付方式

本次交易中，支付方式包括发行股份购买资产及支付现金购买资产。

本次交易标的资产作价为 108,334.99 万元，其中，股份支付对价为 55,017.49 万元，现金支付对价为 53,317.49 万元。本次交易发行股份购买资产应发行股份数量=（标的资产交易价格 - 现金支付部分）/发行价格。据此测算，本次发行股份购买资产的发行股份数量为 51,756,814 股。

本次发行股份数量及现金支付的具体情况如下：

序号	交易对方	持有标的股权	因转让标的资产获得对价（万元）	支付方式		获得股份数（股）
				现金支付（万元）	股份支付（万元）	
1	华体集团	中体彩科技 33% 股权	42,754.62	11,789.53	30,965.09	29,129,906
		中体彩印务 30% 股权	25,169.57	25,169.57	0	0
		国体认证 22% 股权	5,292.01	5,292.01	0	0
		华安认证 95% 股权	2,067.43	2,067.43	0	0
2	华体物业	华安认证 5% 股权	108.81	108.81	0	0
3	装备中心	国体认证 40% 股权	9,621.84	1,764.37	7,857.47	7,391,790
4	基金中心	中体彩科技 1% 股权	1,295.59	647.80	647.80	609,405
5	天津市人民体育馆	中体彩科技 1% 股权	1,295.59	647.80	647.80	609,405
6	河北省全民健身活动中心	中体彩科技 1% 股权	1,295.59	647.80	647.80	609,405
7	吉林省体育局夏季竞技运动保障中心	中体彩科技 1% 股权	1,295.59	0	1,295.59	1,218,809

8	江苏省体育总会	中体彩科技 1%股权	1,295.59	647.80	647.80	609,405
9	浙江省体育竞赛中心	中体彩科技 1%股权	1,295.59	647.80	647.80	609,405
10	江西省体育总会	中体彩科技 1%股权	1,295.59	0	1,295.59	1,218,809
11	河南省体育局机关服务中心	中体彩科技 1%股权	1,295.59	647.80	647.80	609,405
12	湖北省体育总会	中体彩科技 1%股权	1,295.59	0	1,295.59	1,218,809
13	湖南省体育总会	中体彩科技 1%股权	1,295.59	647.80	647.80	609,405
14	广东省体育局机关服务中心	中体彩科技 1%股权	1,295.59	647.80	647.80	609,405
15	海南体育职业技术学院（海南省训练竞赛管理中心）	中体彩科技 1%股权	1,295.59	0	1,295.59	1,218,809
16	贵州省全民健身服务中心（贵州省体育馆）	中体彩科技 1%股权	1,295.59	0	1,295.59	1,218,809
17	昆明体育电子设备研究所	中体彩科技 1%股权	1,295.59	0	1,295.59	1,218,809
18	西藏自治区竞技体育管理中心	中体彩科技 1%股权	1,295.59	0	1,295.59	1,218,809
19	青海省体育总会	中体彩科技 1%股权	1,295.59	647.80	647.80	609,405
20	宁夏体育总会	中体彩科技 1%股权	1,295.59	647.80	647.80	609,405
21	新疆维吾尔自治区体育局机关服务中心	中体彩科技 1%股权	1,295.59	647.80	647.80	609,405
<b>合计</b>			<b>108,334.99</b>	<b>53,317.49</b>	<b>55,017.49</b>	<b>51,756,814</b>

## 1、股份支付安排

中体产业应当于《购买资产协议》约定的股权过户手续办理完毕后 5 个工作日内向中国证券登记结算有限责任公司上海分公司申请办理本次发行股份的登记手续。

本次发行股份具体情况见“第五章 本次交易发行股份的情况”之“一、发行股份及支付现金购买资产”。

## 2、现金支付安排

中体产业应当于标的资产交割完毕后 6 个月内向交易对方支付本次交易现金对价部分。若中体产业在标的资产交割完毕后 6 个月内完成配套资金的募集，则中体产业应于募集资金到账后 10 个工作日内将扣除发行费用后募集资金净额用于支付现金对价；若扣除发行费用后募集资金净额不足以支付现金对价，则中体产业应于资产交割完毕后 6 个月内以自有或自筹资金支付剩余部分；若

募集配套资金未获核准或截至标的资产交割完毕后 6 个月内配套募集资金未能到位，则中体产业应于资产交割完毕后 6 个月内以自有或自筹资金支付。

#### （四）资产交付或过户的时间安排

交易对方应当在《购买资产协议》生效之日起 5 个工作日内，向主管工商行政管理部门提交将其所持目标公司股权转让给中体产业及中体产业指定主体的工商变更登记所需的全部材料，并至迟应当在《购买资产协议》生效后 30 个工作日内办理完毕相应工商变更登记手续。

#### （五）交易标的自定价基准日至交割日期间损益的归属

自评估基准日至股权交割日，目标公司所产生的收益或其他原因而增加的净资产，由中体产业享有。目标公司发生的亏损或因其他原因而减少的净资产部分由交易对方按其在《购买资产协议》签署日所持目标公司股权比例承担，并在目标公司经审计确定亏损额后 10 个工作日内以现金方式向中体产业补足。

于股权交割日后，由中体产业聘请经双方认可的具有证券从业资格的审计机构对目标公司进行审计，确定过渡期内标的资产发生的损益。若股权交割日为当月 15 日（含 15 日）之前，则审计基准日为上月月末；若股权交割日为当月 15 日（不含 15 日）之后，则审计基准日为当月月末。但若标的资产交割后，甲方经核查目标公司会计记录，认为过渡期内目标公司未发生亏损或其他净资产减少的情形的，中体产业可以书面同意不进行上述审计工作。

#### （六）与资产相关的人员安排与债务处理

本次交易为收购目标公司的股权，不涉及职工安置问题。原由目标公司聘任的员工在股权交割日后与目标公司的劳动关系保持不变。

本次交易为收购目标公司的股权，不涉及债权债务的处理。原由目标公司承担的债权债务在股权交割日后仍然由目标公司享有和承担。

#### （七）合同的生效条件和生效时间

##### 1、华体集团、装备中心、华体物业

《购买资产协议》自协议各方签署、盖章之日起成立，除《购买资产协议》违约责任条款自协议签署成立之日起生效外，其他条款在以下条件全部满足后生效：

- （1）本次交易获得甲方董事会、股东大会审议批准；
- （2）本次交易获得乙方内部有权机关审议批准；
- （3）本次交易获得有权国有资产管理部门或其授权单位批准；

（4）有权国有资产管理部门或其授权单位对标的资产的评估结果予以核准或备案；

- （5）本次交易获得中国证监会核准。

## 2、除华体集团、装备中心、华体物业外其他交易对方

《购买资产协议》自协议各方签署、盖章之日起成立，除《购买资产协议》交易对方的陈述、保证与承诺中的特殊约定以及违约责任条款自协议签署成立之日起生效外，其他条款在以下条件全部满足后生效：

- （1）本次交易获得甲方董事会、股东大会审议批准；
- （2）本次交易获得乙方内部有权机关审议批准；
- （3）本次交易获得有权国有资产管理部门或其授权单位批准；

（4）有权国有资产管理部门或其授权单位对标的资产的评估结果予以核准或备案；

- （5）本次交易获得中国证监会核准。

## （八）交易对方的陈述、保证与承诺中的特殊约定

1、基金中心、天津市人民体育馆、河北省全民健身活动中心、吉林省体育局夏季竞技运动保障中心、江苏省体育总会、浙江省体育竞赛中心、江西省体育总会、河南省体育局机关服务中心、湖北省体育总会、湖南省体育总会、广东省体育局机关服务中心、海南体育职业技术学院（海南省训练竞赛管理中心）、昆明体育电子设备研究所、西藏自治区竞技体育管理中心、青海省体育

## 总会、宁夏体育总会、新疆维吾尔自治区体育局机关服务中心

在《购买资产协议》签署日至股权交割日期间，交易对方不得以更名、划转、转让、整合或其他方式变更本次交易对方，否则将视为交易对方无条件放弃参与本次交易。前述交易对方放弃参与本次交易的情形不影响本次交易中其他交易对方的交易实施，同时，前述交易对方仍应无条件地按照《购买资产协议》项下的相关承诺配合中体产业与本次交易中的其他交易对方、标的公司履行或办理与本次交易有关的一切手续。

## 2、贵州省全民健身服务中心（贵州省体育馆）

（1）双方同意，贵州省全民健身服务中心（贵州省体育馆）应当于 2018 年 7 月 15 日之前取得有权国资监管机构关于贵州省全民健身服务管理中心持有的中体彩科技 1% 股权无偿划转至贵州省全民健身服务中心（贵州省体育馆）的批复，并办理完毕工商变更登记手续。否则将视为贵州省全民健身服务中心（贵州省体育馆）无条件放弃参与本次交易。贵州省全民健身服务中心（贵州省体育馆）放弃参与本次交易的情形不影响本次交易中其他交易对方的交易实施，同时，贵州省全民健身服务中心（贵州省体育馆）仍应无条件地按照本协议项下的相关承诺配合中体产业与本次交易中的其他交易对方、标的公司履行或办理与本次交易有关的一切手续。

（2）除本协议另有约定外，在《购买资产协议》签署日至股权交割日期间，贵州省全民健身服务中心（贵州省体育馆）不得以更名、划转、转让、整合或其他方式变更本次交易对方，否则将视为贵州省全民健身服务中心（贵州省体育馆）无条件放弃参与本次交易。贵州省全民健身服务中心（贵州省体育馆）放弃参与本次交易的情形不影响本次交易中其他交易对方的交易实施，同时，贵州省全民健身服务中心（贵州省体育馆）仍应无条件地按照本协议项下的相关承诺配合中体产业与本次交易中的其他交易对方、标的公司履行或办理与本次交易有关的一切手续。

## （九）违约责任

1、《购买资产协议》签署后，除不可抗力因素外，任何一方如未能履行其

在《购买资产协议》项下之义务或承诺或所作出的陈述或保证失实或严重有误，则该方应被视作违约。

2、违约方应当根据守约方的要求继续履行义务、采取补救措施或向守约方支付全面和足额的赔偿金。

3、如股权交割日前，目标公司发生影响其持续、合法、正常经营的重大不利变化，或者出现可能导致标的资产评估价值需要进行重大调整的不利情形的，中体产业有权单方终止本次交易，并有权就其因终止本次交易所遭受的直接经济损失向交易对方主张赔偿责任。

4、如股权交割日前，中体产业发生影响其持续、合法、正常经营的重大不利变化的，交易对方有权单方终止本次交易，并有权就其因终止本次交易所遭受的直接经济损失向中体产业主张赔偿责任。

## 二、《盈利预测补偿协议》的主要内容

### （一）合同主体、签订时间

中体产业与华体集团、装备中心、华体物业于 2018 年 9 月 21 日签订《盈利预测补偿协议》。

### （二）标的资产的利润补偿期

标的资产的利润补偿期为本次交易实施完毕后 3 年（含本次重组实施完毕当年）（以下简称“利润补偿期”或“业绩承诺期”），即 2018 年、2019 年、2020 年；若本次交易未能在 2018 年 12 月 31 日前（含）实施完毕，则业绩补偿期间将作相应顺延，即 2019 年、2020 年、2021 年。本次交易实施完毕是指资产过户实施完毕。

### （三）标的资产的交易价格

#### 1、国体认证

根据经国家体育总局备案的沃克森（北京）国际资产评估有限公司于 2018 年 8 月 8 日出具的沃克森评报字（2018）第 1038 号《中体产业集团股份有限公司

司拟收购国家体育总局体育器材装备中心及华体集团有限公司所持有的北京国体世纪质量认证中心有限公司 62% 股权项目涉及北京国体世纪质量认证中心有限公司股东全部权益价值资产评估报告》，以 2018 年 3 月 31 日为评估基准日，本次交易标的资产国体认证 100% 股权的评估价值为 24,460.06 万元。

以上述评估结果为依据，中体产业与华体集团及装备中心签署了《购买资产协议之补充协议》，确定标的资产国体认证 62% 股权的最终交易价格为 14,913.85 万元，华体集团因转让标的资产获得对价为 5,292.01 万元，均以现金方式为支付对价，装备中心因转让标的资产获得对价为 9,621.84 万元，其中现金支付对价 1,764.37 万元，股份支付对价为 7,857.47 万元，装备中心通过本次交易新增获得中体产业的股份数量为 7,391,790 股。

## 2、华安认证

根据经国家体育总局备案的沃克森（北京）国际资产评估有限公司于 2018 年 8 月 8 日出具的沃克森评报字（2018）第 1037 号《中体产业集团股份有限公司拟收购华体集团有限公司和北京华体世纪物业管理有限公司持有的北京华安联合认证检测中心有限公司 100% 股权项目涉及北京华安联合认证检测中心有限公司股东全部权益价值》，以 2018 年 3 月 31 日为评估基准日，本次交易标的资产华安认证 100% 股权的评估价值为 2,176.24 万元。

以上述评估结果为依据，中体产业与华体集团、华体物业签署了《购买资产协议之补充协议》，确定标的资产华安认证 100% 股权的最终交易价格为 2,176.24 万元，华体集团因转让标的资产获得对价为 2,067.43 万元，均以现金方式为支付对价，华体物业因转让标的资产获得对价为 108.81 万元，均以现金方式为支付对价。

### （四）标的资产的利润承诺数额

交易对方对采取收益法评估结果作为定价依据的两家标的公司国体认证、华安认证未来年度经审计的扣除非经常性损益后归属于母公司所有者的净利润分别承诺如下：

单位：万元

标的公司	2018年	2019年	2020年	2021年（如有）	承诺方
国体认证	1,636.06	1,859.73	1,908.55	1,958.18	华体集团、装备中心
华安认证	107.80	126.89	134.41	139.56	华体集团、华体物业

在业绩补偿期间，若标的公司截至当年末累积实现净利润数低于截至该年末的累积承诺净利润数，利润承诺方将对上市公司予以逐年补偿，优先以股份支付方式予以补偿，不足部分以现金方式予以补偿。

## （五）标的资产实际净利润的确定

交易双方同意，上市公司应在利润补偿期间内每个会计年度结束时，聘请具有从事证券期货相关业务资格的会计师事务所对标的公司的实际盈利情况出具专项审核意见。

标的公司的财务报表编制应符合《企业会计准则》及其他法律、法规的规定，标的公司的会计政策、会计估计在利润补偿期间保持一致性。业绩承诺期内，未经标的公司董事会批准，不得改变会计政策、会计估计。

交易双方同意，标的公司所对应的于利润补偿期间内每年实现的净利润数应根据合格审计机构出具的上述专项审核意见结果为依据确定。

## （六）利润补偿方式及计算公式

### 1、对于华体集团就国体认证、华安认证与上市公司签订的《盈利预测补偿协议》

华体集团应以通过本次交易获得的现金向上市公司逐年补偿，计算公式如下：

当期应补偿金额 = (截至当期期末累积承诺净利润数 - 截至当期期末累积实现净利润数) ÷ 补偿期限内各年的承诺净利润数总和 × 标的资产交易对价 - 累积已补偿金额

盈利预测补偿按年计算，任一承诺年度未达到当年度承诺净利润时均应按照计算公式进行补偿，在逐年补偿的情况下，各年计算的应补偿金额小于 0 时，按 0 取值，即已经补偿的金额不冲回。



## 2、对于华体物业就华安认证与上市公司签订的《盈利预测补偿协议》

华体物业应以通过本次交易获得的现金向上市公司逐年补偿，计算公式如下：

当期应补偿金额=（截至当期期末累积承诺净利润数－截至当期期末累积实现净利润数）÷补偿期限内各年的承诺净利润数总和×标的资产交易对价－累积已补偿金额

盈利预测补偿按年计算，任一承诺年度未达到当年度承诺净利润时均应按照计算公式进行补偿，在逐年补偿的情况下，各年计算的应补偿金额小于0时，按0取值，即已经补偿的金额不冲回。

## 3、对于装备中心就国体认证与上市公司签订的《盈利预测补偿协议》

装备中心应以通过本次交易获得的上市公司股份和现金向上市公司逐年补偿，计算公式如下：

当期应补偿金额=（截至当期期末累积承诺净利润数－截至当期期末累积实现净利润数）÷补偿期限内各年的承诺净利润数总和×标的资产交易对价－累积已补偿金额

当期应补偿股份数量=当期应补偿金额÷每股发行价格

若上市公司在补偿期间内实施送股、公积金转增股本的，则当期应补偿的股份数应调整为：应补偿股份数量×（1+送股或转增比例）。

其通过本次交易认购的股份总数不足以补偿时，应以现金方式补足差额，当期应补偿现金=当期应补偿金额-当期已补偿股份数量×每股发行价格。

盈利预测补偿按年计算，任一承诺年度未达到当年度承诺净利润时均应按照计算公式进行补偿，在逐年补偿的情况下，各年计算的应补偿金额小于0时，按0取值，即已经补偿的金额不冲回，已经补偿的股份和现金不退回。按照公式计算的应补偿股份数在个位之后存在尾数的，均按照舍去尾数并增加1股的方式进行处理。

## （七）标的资产整体减值测试补偿

在利润补偿期间届满时，上市公司将聘请具有从事证券期货相关业务资格的中介机构对标的资产进行减值测试，并出具专项审核意见。如标的资产期末减值额大于标的资产累积已补偿金额，则交易对方需另行补偿。

前述减值额为标的资产交易对价减去利润补偿期间届满时标的资产的评估值并扣除补偿期限内标的资产股东增资、减资、接受赠与以及利润分配的影响。

对于仅获得现金对价的交易对方，应以其获得的现金进行另行补偿；对于同时获得股份对价和现金对价的交易对方，另行补偿应先以股份补偿，不足部分以现金补偿。

### **1、对于华体集团就国体认证、华安认证与上市公司签订的《盈利预测补偿协议》**

另需补偿金额=标的资产期末减值额－补偿期限内累计已补偿金额

华体集团以现金进行另行补偿。

### **2、对于华体物业就华安认证与上市公司签订的《盈利预测补偿协议》**

另需补偿金额=标的资产期末减值额－补偿期限内累计已补偿金额

华体物业以现金进行另行补偿。

### **3、对于装备中心就国体认证与上市公司签订的《盈利预测补偿协议》**

另需补偿金额=标的资产期末减值额－补偿期限内累计已补偿金额

装备中心应优先以股份另行补偿，如果装备中心向上市公司转让标的资产所获得的股份不足以补偿，则其应进一步以现金进行补偿。

## **（八）利润补偿的对价上限**

交易对方承担的补偿责任以其通过本次交易认购的股份总数及获得的现金对价为限。

## **（九）利润补偿的实施**

### **1、装备中心股份补偿的实施**

如果交易对方装备中心因标的公司实现的实际净利润数低于承诺净利润数或因标的资产期末减值额大于标的资产累积已补偿金额而须向上市公司进行股份补偿的，上市公司应在每年关于利润承诺的专项审核意见或期末减值测试的专项审核意见出具后 30 个工作日内召开董事会及股东大会，审议关于回购装备中心应补偿股份并注销的相关方案，并同步履行通知债权人等法律、法规关于减少注册资本的相关程序。上市公司就装备中心补偿的股份，首先采用股份回购注销方案，如股份回购注销方案因未获得上市公司股东大会通过等原因无法实施的，上市公司将进一步要求装备中心将应补偿的股份赠送给上市公司其他股东。

若上市公司股东大会审议通过了股份回购注销方案的，则上市公司以人民币 1 元的总价回购并注销装备中心当年应补偿的股份，并在股东大会决议公告后 5 个工作日内将股份回购数量书面通知装备中心。装备中心应在收到上市公司书面通知之日起 5 个工作日内，向中国证券登记结算有限责任公司上海分公司发出将其当年须补偿的股份过户至上市公司董事会设立的专门账户的指令。该等股份过户至上市公司董事会设立的专门账户之后，上市公司将尽快办理该等股份的注销事宜。

若上述股份回购注销事宜因未获得上市公司股东大会通过等原因无法实施，则上市公司将在股东大会决议公告后 5 个工作日内书面通知装备中心实施股份赠送方案。装备中心应在收到上市公司书面通知之日起 20 个工作日内，将应补偿的股份赠送给上市公司截至审议回购注销事宜股东大会股权登记日登记在册的除交易对方之外的其他股东，除装备中心之外的其他股东按照其持有的上市公司股份数量占审议回购注销事宜股东大会股权登记日上市公司扣除交易对方持有的股份数后总股本的比例获赠股份。

自装备中心应补偿股份数量确定之日起至该等股份注销前或被赠与其他股东前，装备中心承诺放弃该等股份所对应的表决权，且不享有股利分配的权利。

## **2、华体集团、装备中心、华体物业现金补偿的实施**

交易对方华体集团、装备中心、华体物业应补偿的现金，应在每年关于利润承诺的专项审核意见或期末减值测试的专项审核意见出具后的 20 个工作日

内，由华体集团、装备中心、华体物业直接支付至上市公司指定账户。

## （十）违约责任

一方未履行或部分履行本协议项下的义务给守约方造成损害的，守约方有权要求违约方赔偿由此造成的直接经济损失。

## （十一）生效条件

1、本协议自协议双方签字、盖章之日起成立，在以下条件全部满足后生效：

- （1）本次交易获得中体产业董事会、股东大会审议批准；
- （2）本次交易获得交易对方内部有权机关审议批准；
- （3）本次交易获得有权国有资产管理部门或其授权单位批准；
- （4）本次交易获得中国证监会核准。

2、若《购买资产协议》《购买资产协议之补充协议》解除或终止的，则本协议同时解除或终止。

## 第八节 本次交易的合规性分析

### 一、本次交易符合《重组管理办法》第十一条的规定

#### （一）本次交易符合国家产业政策和有关环境保护、土地管理、反垄断等法律和行政法规的规定

本次交易标的资产为中体彩科技 51% 股权、中体彩印务 30% 股权、国体认证 62% 股权以及华安认证 100% 股权。根据中国证监会《上市公司行业分类指引（2012 年修订）》，中体彩科技主营业务为体育彩票核心技术系统的研发和运营维护，所处行业为“I65 软件和信息技术服务业”；中体彩印务主营业务为彩票印刷、防伪票据及广告印刷品制作，所处行业为“C23 印刷和记录媒介复制业”；国体认证主营业务为国体认证主营业务为体育用品认证及认证衍生服务，所处行业为“M74 专业技术服务业”；华安认证主营业务为第三方体育设施检测服务、体育服务认证工作并提供公共技术服务，所处行业为“M74 专业技术服务业”。

根据国家发展改革委、科技部、工业和信息化部、商务部、知识产权局联合发布的《当前优先发展的高技术产业化重点领域指南（2011 年度）》，中体彩科技所属的“重要行业的管理和应用软件”已被列入当前优先发展的高技术产业化重点领域，国体认证及华安认证所属的“支持分析、测试、计量、检疫、认证、溯源等技术服务”以及“标准一致性（符合性）测试检验服务”也已被列入当前优先发展的高技术产业化重点领域。因此，本次交易符合国家的产业政策。

印刷业作为国家推进文化发展繁荣战略的重要组成部分，一直受到产业政策上的支持，并被我国《文化产业振兴规划》列为今后重点发展的九大文化产业之一。2017 年 4 月，国家新闻出版总署发布《印刷业“十三五”时期发展规划》，提出到“十三五”期末，印刷业总产值超过 1.4 万亿元，位居世界前列，数字印刷、包装印刷和新型印刷等领域保持较快发展，印刷对外加工贸易额稳步增长。一系列产业政策的出台明确了印刷业在国民经济和社会发展中的战略地位，为我国印刷业的发展提供了难得的历史性机遇。2013 年 4 月，国家新闻

出版广电总局发布了《关于推进绿色印刷产业发展的通知》，加大拓展绿色印刷市场力度，重点支持绿色印刷发展项目。作为印刷行业的子行业，彩票印刷行业的发展得到产业政策的有力支持，面临广阔的发展前景。

报告期内，中体彩印务环境保护行政处罚具体情况详见“第四节 交易标的的基本情况”之“二、中体彩印务 30%股权”之“（四）主营业务发展情况”之“8、安全生产与环境保护”。标的公司最近三年均不存在因违反国家环境保护方面相关法律法规而受到有关环保主管部门重大行政处罚的情形。中体彩印务于 2018 年 5 月 10 日取得中环联合（北京）认证中心有限公司颁发的《中国环境标志产品认证证书》（CEC 09874610257-2），为绿色印刷的认证企业。本次重组符合有关环境保护的法律和行政法规的规定。

截止本报告书签署日，本次交易的标的公司最近三年未出现因违反土地管理法律法规而受到重大行政处罚的情形。

根据《中华人民共和国反垄断法》的规定，中体产业本次发行股份及支付现金购买中体彩科技 51%股权、中体彩印务 30%股权、国体认证 62%股权以及华安认证 100%股权的行为，不构成行业垄断行为。根据《国务院关于经营者集中申报标准的规定》亦无需进行经营者集中申报，符合反垄断等法律和行政法规的规定。

综上，本次交易符合国家产业政策和有关环境保护、土地管理、反垄断等法律和行政法规的规定，符合《重组管理办法》办法第十一条第（一）项的规定。

## （二）本次交易不会导致上市公司不符合股票上市条件

根据《证券法》、《上市规则》等的规定，上市公司股权分布发生变化不再具备上市条件是指“社会公众持有的股份低于公司股份总数的 25%，上市公司股本总额超过人民币 4 亿元的，社会公众持股的比例低于 10%。社会公众不包括：（1）持有上市公司 10%以上股份的股东及其一致行动人；（2）上市公司的董事、监事、高级管理人员及其关联人”。经测算，在不考虑配套融资的情况下，本次交易完成后，上市公司仍满足《公司法》、《证券法》及《上市规则》

等法律、法规规定的股票上市条件。具体情况详见本报告书重大事项提示“九、本次交易对上市公司的影响”之“（三）对上市公司股权结构的影响”。

### **（三）本次交易所涉及的资产定价公允，不存在损害上市公司和股东合法权益的情形**

本次重大资产重组按照相关法律、法规的规定依法进行，由上市公司董事会提出方案，标的资产的交易价格以具有证券业务资格的资产评估机构出具的、并经体育总局备案的评估报告的评估结果为参考依据。相关标的资产的定价依据公允，不存在损害上市公司和股东合法权益的情形。

### **（四）本次交易涉及的资产权属清晰，资产过户或者转移不存在法律障碍，相关债权债务处理合法**

本次交易标的资产为中体彩科技 51% 股权、中体彩印务 30% 股权、国体认证 62% 股权以及华安认证 100% 股权，不涉及债权债务的处理事项。

本次拟购买的标的资产权属清晰，资产过户或者转移不存在法律障碍，不涉及债权、债务的处置或变更。

### **（五）本次交易有利于上市公司增强持续经营能力，不存在导致上市公司重组后主要资产为现金或者无具体经营业务的情形**

本次交易前，公司是国内最早以发展体育产业为本体的上市公司，以引领体育产业发展、成为中国体育产业国家队为目标，从体育全产业链发展向打造体育产业价值链转变，努力成为资源的整合者、规则的制定者和产业平台的搭建者。公司主要涵盖以下业务：专业赛事管理及运营；体育场馆咨询、设计，场馆工程建设、设施提供，场馆运营管理、赛事内容提供；体育中介服务、休闲健身等体育服务；体育彩票等相关业务；海外相关业务；体育地产等。

本次标的资产中体彩科技与中体彩印务的主营业务属于中体产业体育彩票

业务的上游板块，国体认证与华安认证的主营业务与中体产业的主营业务同为体育相关行业。

本次交易完成后，随着标的资产注入上市公司，上市公司将扩大体育产业布局，从体育全产业链发展向打造体育产业价值链转变，提升上市公司在体育类业务板块的服务能力，上市公司与标的公司主营业务的协同发展，有助于上市公司进一步拓展发展空间，提升上市公司未来的盈利能力和可持续发展能力。

因此，本次交易有利于上市公司增强持续经营能力，不存在导致上市公司重组后主要资产为现金或者无具体经营业务的情形。

#### **（六）本次交易有利于上市公司在业务、资产、财务、人员、机构等方面与实际控制人及其关联人保持独立，符合中国证监会关于上市公司独立性的相关规定**

本次交易前，上市公司在业务、资产、财务、人员、机构等方面与控股股东、实际控制人及其关联人保持独立，信息披露及时，运行规范，未因违反独立性原则而受到中国证监会或上交所的处罚。

本次交易完成后，上市公司业务资产质量和独立经营能力得到提高，上市公司将继续在业务、资产、财务、人员、机构等方面与实际控制人及其关联方保持独立。公司控股股东基金中心已出具相关承诺函，将保证上市公司本次重大资产重组完成后在业务、资产、财务、人员、机构等方面的独立性。

因此，本次交易有利于上市公司在业务、资产、财务、人员、机构等方面与实际控制人及其关联人保持独立，符合中国证监会关于上市公司独立性的相关规定。

#### **（七）本次交易有利于上市公司形成或者保持健全有效的法人治理结构**

本次交易前，上市公司已按照《公司法》、《证券法》、《上市公司治理准则》等法律、法规及中国证监会、上交所的相关规定，建立了健全的法人治理结构，



完善内部控制制度，通过建立并严格执行各项章程、制度，规范公司运作，保护全体股东利益。

本次交易完成后，上市公司将继续依据《公司法》、《证券法》、《上市公司治理准则》等法律法规的要求，根据实际情况对上市公司及其子公司的公司章程进行全面修订，并依法依规对董事会、监事会成员以及上市公司高级管理人员进行适当调整，以适应本次重组后的业务运作及法人治理要求，继续完善公司治理结构。

综上所述，本次交易符合《重组管理办法》第十一条的规定。

## **二、本次交易符合《重组管理办法》第四十三条的规定**

**（一）本次交易有利于提高上市公司资产质量、改善公司财务状况和增强持续盈利能力；有利于上市公司减少关联交易和避免同业竞争，增强独立性**

**1、本次交易有利于提高上市公司资产质量、改善公司财务状况和增强持续盈利能力**

本次重组完成后，公司产品范围将进一步拓展，上市公司将扩大体育产业布局，从体育全产业链发展向打造体育产业价值链转变，提升上市公司在体育类业务板块的服务能力，实现主营业务的协同发展。

本次重组将有效提升公司的整体规模和经营业绩，进一步提高上市公司资产质量和盈利能力，提升上市公司竞争实力和抗风险能力，从而进一步提高上市公司业务规模和持续发展能力。通过本次重组，上市公司的总资产、净资产都将会增加，上市公司财务状况得到改善，持续盈利能力得以增强。

**2、本次交易完成后，上市公司关联交易规模将有所增加，该等关联交易具有必要性，定价公允，不会影响上市公司独立性**

**（1）本次交易构成关联交易**

本次交易对方基金中心为上市公司控股股东，本次交易对方华体集团、装备中心与基金中心同属国家体育总局控制的企业/单位，同时经测算，在不考虑

配套融资的情况下，本次交易完成后，华体集团持有上市公司股份的比例将超过 5%，交易对方华体物业系华体集团全资子公司，根据《上市规则》、《上市公司收购管理办法》等相关法律法规的规定，本次交易构成关联交易。

标的资产作价将以具有证券、期货业务资格的评估师出具、并经体育总局备案的评估报告为作价依据，经董事会非关联董事、股东大会非关联股东审议通过，在审批程序上确保了本次关联交易的价格公允性。

## （2）对关联交易的影响

本次交易完成后，上市公司因标的资产注入公司后导致合并范围扩大以及业务发展需要将新增部分关联交易。本次交易完成后的上市公司关联交易详细情况（包括关联交易的历史年度交易金额、交易内容、关联交易比重等）请参见“第十一节 同业竞争与关联交易”之“二 关联交易”。

本次交易完成后，上市公司将进一步完善彩票业务领域上下游布局，中体彩科技及中体彩印务将成为上市公司控股子公司，国家体育彩票中心为上市公司重要子公司中体彩科技以及中体彩印务持股比例超过 10% 的股东，系上市公司关联方，上市公司关联交易规模将有所增加，主要系中体彩科技为关联方国家体育彩票中心提供中国体育彩票核心技术系统研发和运维服务；中体彩印务向关联方国家体育彩票中心销售即开型体育彩票并提供即开型体育彩票市场运营与销售系统运营维护服务；以及存在部分关联租赁及物业管理服务等。本次重组将导致上市公司日常关联交易规模增加。

中体彩科技主要从事中国体育彩票核心技术系统的研发和运营维护，由于国家体育彩票系统的不可分割性和单一来源采购的特点以及对行业技术、数据安全的特殊要求，上述中体彩科技为关联方国家体育彩票中心提供中国体育彩票核心技术系统研发和运维服务具有其必要性。

中体彩印务主要从事彩票印刷业务，是中国体育彩票印刷产品和服务的供应商，目前国内即开型体育彩票合格供应商仅有中体彩印务和中科彩两家。国家体育彩票中心系经国务院批准，国家体育总局依法设立的体育彩票发行机构，负责全国体育彩票的发行和组织工作，拥有体育彩票的发行权，对全国各省市

的即开型体育彩票进行统一采购。中体彩印务向关联方国家体育彩票中心销售即开型体育彩票并提供即开型体育彩票市场运营与销售系统运营维护服务具有其必要性。

上述关联交易是由国家体育彩票行业特性决定的，有利于保障我国体育彩票事业稳步发展，因此该等关联交易有其存在的必要性，并将在一定时期内持续存在。

### （3）关于规范关联交易的承诺

基金中心作为上市公司的控股股东，为规范可能与上市公司发生的关联交易，特作出如下承诺：“在本单位作为上市公司控股股东期间，将规范管理与上市公司之间的关联交易。对于无法避免或有合理原因及正常经营所需而发生的关联交易，本单位及本单位下属全资、控股子公司将遵循公开、公平、公正的原则，以公允、合理价格进行，并根据有关法律、行政法规、部门规章和规范性文件和上市公司章程规定履行关联交易的决策程序，依法履行信息披露义务和办理有关审批程序。本单位不会利用本单位的控制地位作出损害上市公司及其他股东的合法利益的关联交易行为。”

华体集团作为本次交易完成后上市公司持股 5% 以上股东，为规范可能与上市公司发生的关联交易，特作出如下承诺：“本次交易完成后，本企业将诚信和善意履行作为上市公司持股 5% 以上股东的义务，将规范管理与上市公司之间的关联交易。对于无法避免或有合理原因及正常经营所需而发生的关联交易，本企业及本企业下属全资、控股子公司将遵循公开、公平、公正的原则，以公允、合理价格进行，并根据有关法律、行政法规、部门规章和规范性文件和上市公司章程规定履行关联交易的决策程序，依法履行信息披露义务和办理有关审批程序。本企业不会利用本企业的股东地位作出损害上市公司及其他股东的合法利益的关联交易行为。”

装备中心直接持有上市公司 0.29% 股份，与基金中心、华体集团同属国家体育总局控制的企业/单位，为规范可能与上市公司发生的关联交易，特作出如下承诺：“本次交易完成后，本单位将规范管理与上市公司之间的关联交易。对于无法避免或有合理原因及正常经营所需而发生的关联交易，本单位及本单位

下属全资、控股子公司将遵循公开、公平、公正的原则，以公允、合理价格进行，并根据有关法律、行政法规、部门规章和规范性文件和上市公司章程规定履行关联交易的决策程序，依法履行信息披露义务和办理有关审批程序。本单位不会利用本单位的股东地位作出损害上市公司及其他股东的合法利益的关联交易行为。”

国家体育彩票中心在本次交易后将成为持有对上市公司具有重要影响的控股子公司 10%以上股份的单位，为规范可能与上市公司发生的关联交易，特作出如下声明：“在本单位作为上市公司的关联方期间，将规范管理上市公司之间的关联交易。对于无法避免或有合理原因及正常经营所需而发生的关联交易，本单位及本单位下属全资、控股子公司将遵循公开、公平、公正的原则，以公允、合理价格进行，并根据有关法律、行政法规、部门规章和规范性文件和上市公司章程规定履行关联交易的决策程序，依法履行信息披露义务和办理有关审批程序。本单位不会利用本单位与上市公司的关联方关系而作出损害上市公司及其股东的合法利益的关联交易行为。”

### **3、本次交易有利于上市公司避免同业竞争**

#### **（1）对同业竞争的影响**

本次交易前，上市公司与控股股东基金中心及其下属企业/单位主营业务不存在同业竞争。

本次交易拟置入上市公司的标的资产为中体彩科技 51%股权、中体彩印务 30%股权、国体认证 62%股权、华安认证 100%股权。本次上市公司拟购买的资产中，中体彩科技主要从事中国体育彩票核心技术系统的研发和运营维护，中体彩印务主营业务为即开型游戏的研发、即开型彩票产品印制、即开型彩票市场运营咨询和销售系统的运营维护以及中国体育彩票电脑热敏票的生产印制；国体认证主营业务为体育用品认证及认证衍生服务；华安认证主要从事第三方体育设施检测服务、体育服务认证工作并提供公共技术服务。

本次交易完成后，控股股东基金中心的持股比例将由 22.07%下降至 20.87%（未考虑配套融资的影响），但仍为公司的控股股东。截止本报告书签署之日，基金中心除持有标的资产中体彩科技 1%股权、上市公司股份外，不存在其他下

属企业。本次交易完成后，基金中心仅持有上市公司股份。因此，本次交易完成后，上市公司与控股股东基金中心及其下属企业/单位主营业务不存在同业竞争。

## （2）关于避免同业竞争的承诺

基金中心作为上市公司的控股股东，为避免基金中心控制的其他企业\单位与上市公司产生同业竞争，特作出如下确认和承诺：

“1、本次交易前，本单位及本单位下属企业\单位与上市公司主营业务不存在同业竞争。

2、本单位承诺不利用控股股东地位给上市公司业务发展带来不公平影响，不会损害重组完成后上市公司及其中小股东利益。

3、本次交易完成后，本单位具有上市公司控制权期间，将依法采取必要及可能的措施来避免发生与上市公司主营业务的同业竞争及利益冲突的业务或活动，并促使本单位其它下属企业\单位避免发生与上市公司主营业务的同业竞争及利益冲突业务或活动。

4、如本单位及本单位下属企业\单位获得从事新业务的商业机会，而该等新业务与上市公司主营业务产生同业竞争的，本单位将在条件许可的前提下，以有利于上市公司的利益为原则，采取可行的方式消除同业竞争。”

## 4、本次重组有利于增强上市公司独立性

本次交易前，上市公司在业务、资产、财务、人员、机构等方面与控股股东、实际控制人及其关联人保持独立，信息披露及时，运行规范，未因违反独立性原则而受到中国证监会或上交所的处罚。

本次交易完成后，上市公司业务资产质量和独立经营能力得到提高，上市公司将继续在业务、资产、财务、人员、机构等方面与实际控制人及其关联方保持独立。公司控股股东基金中心已出具相关承诺函，将保证上市公司本次重大资产重组完成后在业务、资产、财务、人员、机构等方面的独立性。

因次，本次交易有利于上市公司在业务、资产、财务、人员、机构等方面

与实际控制人及其关联人保持独立，符合中国证监会关于上市公司独立性的相关规定。

## **（二）上市公司最近一年财务会计报告被注册会计师出具无保留意见审计报告**

上市公司最近一年财务会计报告经北京兴华会计师事务所（特殊普通合伙）审计，并出具了标准无保留意见的审计报告（（2018）京会兴审字第 01000004 号）。

## **（三）上市公司发行股份及支付现金所购买的资产，应当为权属清晰经营性资产，并能在约定期限内办理完毕权属转移手续**

本次交易标的资产为中体彩科技 51% 股权、中体彩印务 30% 股权、国体认证 62% 股权以及华安认证 100% 股权，不涉及债权债务的处理事项。

本次交易所涉及的资产为权属清晰经营性资产，资产过户或者转移不存在法律障碍，能在约定期限内办理完毕权属转移手续。

## **（四）上市公司及其现任董事、高级管理人员不存在因涉嫌犯罪正被司法机关立案侦查或涉嫌违法违规正被中国证监会立案调查的情形**

上市公司各项业务的运营均符合相关法律法规的规定，不存在受到相关监管部门处罚的情形，上市公司及其现任董事、高级管理人员不存在因涉嫌犯罪正被司法机关立案侦查或涉嫌违法违规正被中国证监会立案调查的情况。

综上所述，本次交易符合《重组管理办法》第四十三条的规定。

### 三、本次交易符合《关于规范上市公司重大资产重组若干问题的规定》第四条规定

（一）本次交易的标的资产为中体彩科技、中体彩印务、国体认证、华安认证的相关股权，不涉及立项、环保、行业准入、用地、规划、建设施工等有关报批事项。本次发行股份及支付现金购买资产拟收购的标的公司已取得与其主营业务相关的必要资质、许可证书。就本次交易涉及的有关报批事项，公司已在本报告书中披露了尚需表决通过或核准的程序，并已对可能无法获得批准的风险作出了特别提示。

（二）本次交易所涉及的标的资产，交易对方合法拥有标的资产的完整权利，不涉及重大诉讼、仲裁、司法强制执行等重大争议，不存在抵押、质押，以及查封、冻结等限制或者禁止转让的情形；不存在股东出资不实或影响标的公司合法存续的情形。

（三）本次交易有利于提高上市公司资产的完整性，本次发行股份及支付现金购买资产完成后，上市公司在人员、采购、生产、销售、知识产权等方面继续保持独立。

（四）本次发行股份及支付现金购买资产完成后，公司主营业务将增加体育彩票核心技术系统的研发和运营维护、彩票印刷、防伪票据及广告印刷品制作业务及体育用品及体育服务认证等业务。本次交易有利于公司改善财务状况、增强持续盈利能力，有利于公司突出体育产业相关主营业务、增强抗风险能力，有利于公司增强独立性、规范关联交易、避免同业竞争。

综上所述，本次交易符合《关于规范上市公司重大资产重组若干问题的规定》第四条规定。

### 四、本次交易符合《重组办法》第四十四条及其适用意见、相关监管问答的要求

根据《重组办法》第四十四条、《适用意见 12 号》及证监会 2016 年 6 月发布的《关于上市公司发行股份购买资产同时募集配套资金用途等问题与解答》

的相关规定：

1、上市公司发行股份购买资产的，除属于《重组办法》第十三条第一款规定的交易情形外，可以同时募集部分配套资金。

本次交易不属于《重组办法》第十三条第一款规定的重组上市，因此，本次交易在发行股份购买资产的同时可以募集部分配套资金。

2、重组办法上市公司发行股份购买资产同时募集的部分配套资金，所配套资金比例不超过拟购买资产交易价格 100%的，一并由并购重组审核委员会予以审核；超过 100%的，一并由发行审核委员会予以审核。“拟购买资产交易价格”指本次交易中以发行股份方式购买资产的交易价格，但不包括交易对方在本次交易停牌前六个月内及停牌期间以现金增资入股标的资产部分对应的交易价格。

本次募集配套资金的总额不超过 55,017.49 万元，不超过拟购买资产交易价格的 100%，将一并提交并购重组审核委员会审核，符合上述关于募集配套资金金额的规定。

3、考虑到募集资金的配套性，所募资金仅可用于：支付本次并购交易中的现金对价；支付本次并购交易税费、人员安置费用等并购整合费用；投入标的资产在建项目建设。募集配套资金不能用于补充上市公司和标的资产流动资金、偿还债务。

本次募集配套资金总额为不超过 55,017.49 万元，扣除发行费用后的净额拟用于支付本次交易的现金对价及中介机构费用。其中，支付本次交易现金对价金额为 53,317.49 万元，其余部分用于支付中介机构费用。

在上述募集资金投入项目的范围内，如实际募集资金金额少于拟投入募集资金总额，公司将按照项目的轻重缓急等情况，调整并最终决定募集资金的具体投资项目、优先顺序及各项目的具体投资额，募集资金不足部分由公司自有资金或通过其他融资方式解决。如本次募集资金到位时间与现金支付进度不一致，公司将根据实际情况以其他资金先行投入，募集资金到位后依相关法律法规的要求和程序对先期投入资金予以置换。



本次募集配套资金的使用安排符合中国证监会的相关规定。

综上所述，本次重大资产重组符合《重组办法》第四十四条及其适用意见、相关解答的规定。

## 五、上市公司不存在《上市公司证券发行管理办法》第三十九条规定的不得非公开发行股票的情形

中体产业不存在《上市公司证券发行管理办法》第三十九条规定之不得非公开发行股票的如下情形：

（一）本次发行申请文件有虚假记载、误导性陈述或重大遗漏；

（二）公司的权益被控股股东或实际控制人严重损害且尚未消除；

（三）公司及其附属公司违规对外提供担保且尚未解除；

（四）公司现任董事、高级管理人员最近三十六个月内受到过中国证监会的行政处罚，或最近十二个月内受到过证券交易所公开谴责；

（五）公司或其现任董事、高级管理人员因涉嫌犯罪正被司法机关立案侦查或涉嫌违法违规正被中国证监会立案调查的情形；

（六）最近一年及一期财务报表被注册会计师出具保留意见、否定意见或无法表示意见的审计报告；

（七）严重损害投资者合法权益和社会公共利益的其他情形。

综上所述，本次交易不存在《上市公司证券发行管理办法》第三十九条规定的不得非公开发行股票的情形。

## 六、本次交易符合《非公开发行实施细则》及相关监管问答的要求

中国证监会 2017 年 2 月 17 日发布修订后的《非公开发行实施细则》规定：《发行管理办法》所称的“定价基准日”，是指计算发行底价的基准日。定价基准日为本次非公开发行股票发行期首日。上市公司应按不低于发行底价的价格

发行股票。同日，中国证监会发布《发行监管问答——关于引导规范上市公司融资行为的监管要求》规定：上市公司申请非公开发行股票，拟发行的股份数量不得超过本次发行前总股本的 20%。

中体产业本次非公开发行股票募集配套资金定价基准日为发行期首日，且募集配套资金拟发行的股份数量不超过本次发行前中体产业总股本的 20%。因此，本次交易符合《非公开发行股票实施细则》及相关监管问答的要求。

## 七、独立财务顾问和律师对本次交易是否符合《重组办法》的规定的意见

### （一）独立财务顾问意见

独立财务顾问按照《公司法》、《证券法》、《重组办法》、《若干规定》、《证券发行管理办法》、《非公开发行股票实施细则》、《上市公司并购重组财务顾问业务管理办法》等法律法规以及中国证监会的相关要求，通过尽职调查和对报告书等信息披露文件的审慎核查后，发表核查意见如下：本次交易符合《公司法》、《证券法》、《重组办法》、《重组规定》、《证券发行管理办法》、《非公开发行股票实施细则》等法律、法规和规范性文件的规定。

### （二）律师意见

律师认为，本次交易符合《公司法》、《证券法》、《重组管理办法》、《发行管理办法》、《实施细则》等相关规定的原则和实质条件。

## 第九节 管理层讨论与分析

### 一、本次交易前上市公司财务状况和经营成果分析

根据上市公司2017年经审计的财务报告、2018年1-6月未经审计财务报表，上市公司报告期主要财务数据及指标如下表所示：

单位：万元

资产负债表项目	2018年6月30日	2017年12月31日	2016年12月31日
资产总额	400,632.57	385,522.50	362,120.72
负债总额	207,877.14	193,241.22	176,474.71
所有者权益	192,755.43	192,281.28	185,646.00
归属于母公司所有者权益	163,706.95	162,988.49	159,031.94
利润表项目	2018年1-6月	2017年度	2016年度
营业收入	56,030.18	109,222.73	118,617.08
营业利润	3,769.33	7,714.77	7,703.30
利润总额	3,840.04	7,769.98	8,400.57
净利润	2,556.75	4,648.88	6,095.69
归属于母公司所有者的净利润	2,568.09	5,811.48	6,100.99
现金流量表项目	2018年1-6月	2017年度	2016年度
经营活动产生的现金流量净额	14,588.83	21,446.99	22,999.75
投资活动产生的现金流量净额	7,780.81	-744.61	1,504.67
筹资活动产生的现金流量净额	-12,805.72	-2,010.22	-23,338.20
现金及现金等价物净增加额	9,564.22	18,691.51	1,166.87
主要财务指标	2018年1-6月/ 2018年6月30日	2017年/ 2017年12月31日	2016年/ 2016年12月31日
资产负债率（%）	51.89	50.12	48.73
毛利率（%）	21.63	24.40	21.33
基本每股收益（元/股）	0.03	0.07	0.07
稀释每股收益（元/股）	0.03	0.07	0.07

#### （一）财务状况分析

##### 1、资产构成分析

报告期各期末，上市公司合并报表中资产构成如下表所示：

单位：万元

项目	2018年6月30日		2017年12月31日		2016年12月31日	
	金额	占比	金额	占比	金额	占比

<b>流动资产：</b>						
货币资金	70,838.68	17.68%	60,944.41	15.81%	39,841.12	11.00%
应收票据	80.00	0.02%	-	0.00%	-	0.00%
应收账款	8,937.51	2.23%	9,010.12	2.34%	6,706.81	1.85%
预付款项	6,503.43	1.62%	3,683.35	0.96%	3,838.25	1.06%
其他应收款	36,183.12	9.03%	25,969.49	6.74%	31,102.07	8.59%
存货	222,657.41	55.58%	228,854.58	59.36%	233,571.56	64.50%
一年内到期的非流动资产	-	-	-	-	16.77	0.00%
其他流动资产	10,523.67	2.63%	14,008.55	3.63%	9,506.23	2.63%
<b>流动资产合计</b>	<b>355,723.82</b>	<b>88.79%</b>	<b>342,470.49</b>	<b>88.83%</b>	<b>324,582.80</b>	<b>89.63%</b>
<b>非流动资产：</b>						
可供出售金融资产	300.00	0.07%	400.11	0.10%	1,412.64	0.39%
长期应收款	7,859.86	1.96%	5,580.31	1.45%	-	-
长期股权投资	8,542.37	2.13%	8,933.89	2.32%	6,227.95	1.72%
投资性房地产	2,370.26	0.59%	2,409.45	0.62%	2,487.82	0.69%
固定资产	8,321.20	2.08%	8,699.77	2.26%	10,530.04	2.91%
固定资产清理	0.79	0.00%	-	-	-	-
无形资产	1,439.27	0.36%	1,516.59	0.39%	1,288.63	0.36%
商誉	5,894.47	1.47%	5,894.47	1.53%	5,894.47	1.63%
长期待摊费用	2,856.43	0.71%	2,443.08	0.63%	1,629.41	0.45%
递延所得税资产	7,324.08	1.83%	7,174.33	1.86%	8,066.96	2.23%
<b>非流动资产合计</b>	<b>44,908.75</b>	<b>11.21%</b>	<b>43,052.00</b>	<b>11.17%</b>	<b>37,537.92</b>	<b>10.37%</b>
<b>资产总计</b>	<b>400,632.57</b>	<b>100.00%</b>	<b>385,522.50</b>	<b>100.00%</b>	<b>362,120.72</b>	<b>100.00%</b>

### （1）流动资产

报告期各期末，上市公司流动资产分别为 324,582.80 万元、342,470.49 万元和 355,723.82 万元，占资产总额的比例分别为 89.63%、88.83%和 88.79%。上市公司流动资产主要由货币资金、其他应收款、存货和其他流动资产构成，报告期各期末，上述资产合计占流动资产比例分别为 96.75%、96.29%和 95.64%。

报告期各期末，上市公司货币资金账面价值分别为 39,841.12 万元、60,944.41 万元和 70,838.68 万元，占流动资产比例分别为 12.27%、17.80%和 19.91%。2017 年末，上市公司货币资金账面价值较上年末增加 21,103.30 万元，增幅为 52.97%，主要系经营活动增加现金流、控股公司吸收少数股东权益性投资亦有所增加。

报告期各期末，上市公司其他应收款账面价值分别为 31,102.07 万元、25,969.49 万元和 36,183.12 万元，占流动资产比例分别为 9.58%、7.58%和 10.17%。2018 年 6 月末，上市公司其他应收款账面价值较上期期末增加 10,213.63

万元，增幅为 39.33%，主要系往来款增加所致。

报告期各期末，上市公司其他流动资产账面价值分别为 9,506.23 万元、14,008.55 万元和 10,523.67 万元，占流动资产比例分别为 2.93%、4.09% 和 2.96%。2017 年末，上市公司其他流动资产账面价值较上年末增加 4,502.32 万元，增幅为 47.36%，主要系购买理财及应交税费借方余额重分类增加所致。

## （2）非流动资产

报告期各期末，上市公司非流动资产分别为 37,537.92 万元、43,052.00 万元和 44,908.75 万元，占资产总额的比例分别为 10.37%、11.17% 和 11.21%，报告期各期占比稳定。上市公司非流动资产主要由长期应收款、长期股权投资、投资性房地产、固定资产、商誉、长期待摊费用和递延所得税资产构成，报告期各期末，上述各项合计占非流动资产比例分别为 92.80%、95.55% 和 96.13%。

报告期各期末，上市公司长期应收款账面价值分别为 0 万元、5,580.31 万元和 7,859.86 万元，占非流动资产比例分别为 0.00%、12.96% 和 17.50%。2017 年末，上市公司长期应收款较上年末增加 5,580.31 万元，主要系代仪征市滨江新城管理委员会支付仪征综合体育场馆项目建设款；2018 年 6 月末，上市公司长期应收款较上年末增加 2,279.56 万元，增幅为 40.85%，主要系代仪征市滨江新城管理委员会支付仪征综合体育场馆项目建设款增加所致。

报告期各期末，上市公司长期股权投资账面价值分别为 6,227.95 万元、8,933.89 万元和 8,542.37 万元，占非流动资产比例分别为 16.59%、20.75% 和 19.02%。2017 年末，上市公司长期股权投资增加 2,705.94 万元，增幅为 43.45%，主要系本期新增股权投资及对联营企业采用权益法核算股权收益增加所致。

报告期各期末，上市公司长期待摊费用账面价值分别为 1,629.41 万元、2,443.08 万元和 2,856.43 万元，占非流动资产比例分别为 4.34%、5.67% 和 6.36%。2017 年末，上市公司长期待摊费用增加 813.68 万元，增幅为 49.94%，主要系经营租入固定资产改良支出增加所致。

## 2、负债构成分析

单位：万元

项目	2018年6月30日		2017年12月31日		2016年12月31日	
	金额	占比	金额	占比	金额	占比
<b>流动负债：</b>						
短期借款	700.00	0.34%	2,227.95	1.15%	-	0.00%
应付账款	40,303.55	19.39%	41,920.01	21.69%	47,247.70	26.77%
预收款项	103,808.34	49.94%	75,807.68	39.23%	52,582.15	29.80%
应付职工薪酬	2,252.13	1.08%	3,672.27	1.90%	3,390.45	1.92%
应交税费	1,336.85	0.64%	1,985.34	1.03%	1,921.97	1.09%
应付股利	1,877.02	0.90%	125.48	0.06%	285.90	0.16%
其他应付款	39,774.02	19.13%	39,865.28	20.63%	38,964.47	22.08%
一年内到期的非流动负债	5,000.00	2.41%	16,500.00	8.54%	9,876.75	5.60%
其他流动负债	84.89	0.04%	100.04	0.05%	150.74	0.09%
<b>流动负债合计</b>	<b>195,136.78</b>	<b>93.87%</b>	<b>182,204.06</b>	<b>94.29%</b>	<b>154,420.12</b>	<b>87.50%</b>
<b>非流动负债：</b>						
长期借款	12,210.00	5.87%	10,500.00	5.43%	21,500.00	12.18%
递延所得税负债	530.36	0.26%	537.17	0.28%	554.60	0.31%
<b>非流动负债合计</b>	<b>12,740.36</b>	<b>6.13%</b>	<b>11,037.17</b>	<b>5.71%</b>	<b>22,054.60</b>	<b>12.50%</b>
<b>负债合计</b>	<b>207,877.14</b>	<b>100.00%</b>	<b>193,241.22</b>	<b>100.00%</b>	<b>176,474.71</b>	<b>100.00%</b>

### （1）流动负债

报告期各期末，上市公司流动负债分别为 154,420.12 万元、182,204.06 万元和 195,136.78 万元，占负债总额的比例为 87.50%、94.29%和 93.87%，公司负债结构以流动负债为主。报告期各期末，公司流动负债主要由应付账款、预收款项、其他应付款和一年内到期的非流动负债构成，上述合计占流动负债比例分别为 96.28%、95.55%和 96.80%。

报告期各期末，公司预收款项分别为 52,582.15 万元、75,807.68 万元和 103,808.34 万元，占流动负债比例分别为 34.05%、41.61%和 53.20%。2017 年末、2018 年 6 月末，预收款项较上年末分别增加 23,225.54 万元和 28,000.65 万元，增幅分别为 44.17%和 36.94%，主要系房地产业务收到预售房款所致。

报告期各期末，公司一年内到期的非流动负债分别为 9,876.75 万元、16,500.00 万元和 5,000.00 万元，占流动负债比例分别为 6.40%、9.06%和 2.56%。2017 年末，一年内到期的非流动负债较上年末增加 6,623.25 万元，增幅为 67.06%，主要系一年内到期的长期借款转入所致；2018 年 6 月末，一年内到期的非流动负债较上年末减少 11,500.00 万元，降幅为 69.70%，主要系一年内到

期的借款延长期限及偿还借款所致。

## （2）非流动负债

报告期各期末，公司非流动负债分别为 22,054.60 万元、11,037.17 万元和 12,740.36 万元，占负债总额的比例分别为 12.50%、5.71% 和 6.13%。公司非流动负债主要为长期借款，报告期各期末，公司长期借款分别为 21,500.00 万元、10,500.00 万元和 12,210.00 万元，占非流动负债比例分别为 97.49%、95.13% 和 95.84%。2017 年末，长期借款较上年末减少 11,000.00 万元，降幅为 51.16%，主要系一年内到期长期借款转出所致。

## 3、偿债能力分析

报告期各期末，上市公司合并报表口径偿债能力指标如下表所示：

项目	2018年6月30日	2017年12月31日	2016年12月31日
流动比率（倍）	1.82	1.88	2.10
速动比率（倍）	0.68	0.62	0.59
资产负债率（%）	51.89	50.12	48.73

注：相关财务指标的计算公式为：

- （1）流动比率=流动资产/流动负债
- （2）速动比率=（流动资产-存货）/流动负债
- （3）资产负债率=（负债总额/资产总额）×100%

报告期各期末，上市公司流动比率分别为 2.10、1.88 和 1.82，速动比率分别为 0.59、0.62 和 0.68，资产负债率分别为 48.73%、50.12% 和 51.89%。报告期内上市公司的偿债能力保持相对稳定的水平。

## 4、营运能力分析

报告期各期末，上市公司合并报表口径营运能力指标如下表所示：

项目	2018年1-6月	2017年	2016年
存货周转率（次）	0.19	0.35	0.38
应收账款周转率（次）	4.65	10.02	10.90

注：相关财务指标的计算公式为：

- （1）存货周转率=营业成本/[（期初存货余额+期末存货余额）/2]；
- （2）应收账款周转率=营业收入/[（期初应收账款余额+期末应收账款余额）/2]；

报告期内，公司的存货周转率分别为 0.38、0.35 和 0.19，2016 及 2017 年度，公司存货周转率总体保持稳定。报告期内，公司的应收账款周转率分别为

10.90、10.02 和 4.65，2016 及 2017 年度，公司应收账款周转速度较快，应收账款周转率基本保持稳定且维持较高水平，应收账款管理政策有效。

## （二）经营成果分析

### 1、利润构成分析

报告期各期，上市公司合并报表口径利润构成情况如下表所示：

单位：万元

项目	2018 年 1-6 月	2017 年度	2016 年度
营业总收入	56,030.18	109,222.73	118,617.08
营业总成本	54,630.78	105,375.42	112,903.38
营业利润	3,769.33	7,714.77	7,703.30
利润总额	3,840.04	7,769.98	8,400.57
净利润	2,556.75	4,648.88	6,095.69
归属于母公司所有者的净利润	2,568.09	5,811.48	6,100.99

2017 年，公司实现营业总收入 109,222.73 万元，同比下降 7.92%；营业总成本 105,375.42 万元，同比下降 7.92%。收入下降主要系房地产收入、赛事管理及运营收入及彩票相关业务收入有所减少；成本下降主要系因收入下降，相应成本减少所致。公司实现净利润 4,648.88 万元，较上年同期减少 1,446.81 万元，降幅为 23.73%，主要系上述业务收入下降所致，此外因递延所得税费用同比增加导致所得税费用增加也是利润同比减少的主要原因。

### 2、盈利能力分析

项目	2018 年 1-6 月	2017 年	2016 年
销售毛利率	21.63%	24.40%	21.33%
销售净利率	4.56%	4.26%	5.14%

注：相关财务指标的计算公式为：

(1) 销售毛利率 = (营业收入 - 营业成本) / 营业收入 \* 100%

(2) 销售净利率 = 净利润 / 营业收入 \* 100%

报告期内，公司的销售毛利率分别为 21.33%、24.40% 和 21.63%，销售净利率分别为 5.14%、4.26% 和 4.56%，2016 年和 2017 年，公司的销售毛利率和销售净利率保持相对稳定。

### 3、现金流量分析

单位：万元



项目	2018年1-6月	2017年度	2016年度
经营活动现金流入小计	91,379.07	146,727.47	135,989.43
经营活动现金流出小计	76,790.24	125,280.49	112,989.68
<b>经营活动产生的现金流量净额</b>	<b>14,588.83</b>	<b>21,446.99</b>	<b>22,999.75</b>
投资活动现金流入小计	8,823.09	5,372.77	4,460.70
投资活动现金流出小计	1,042.28	6,117.38	2,956.03
<b>投资活动产生的现金流量净额</b>	<b>7,780.81</b>	<b>-744.61</b>	<b>1,504.67</b>
筹资活动现金流入小计	-	19,696.38	13,294.62
筹资活动现金流出小计	12,805.72	21,706.61	36,632.82
<b>筹资活动产生的现金流量净额</b>	<b>-12,805.72</b>	<b>-2,010.22</b>	<b>-23,338.20</b>
<b>现金及现金等价物净增加额</b>	<b>9,564.22</b>	<b>18,691.51</b>	<b>1,166.87</b>
期初现金及现金等价物余额	57,840.15	39,148.64	37,981.77
<b>期末现金及现金等价物余额</b>	<b>67,404.37</b>	<b>57,840.15</b>	<b>39,148.64</b>

报告期各期，公司经营活动产生的现金流量净额分别为 22,999.75 万元、21,446.99 万元和 14,588.83 万元。公司经营活动现金流量净额较为稳定。

报告期各期，公司投资活动产生的现金流量净额分别为 1,504.67 万元、-744.61 万元和 7,780.81 万元。2017 年，公司投资活动产生的现金流量净额较上年减少 2,249.28 万元，主要系本期购买银行理财产品、装修改造支出同比增加所致。

报告期各期，公司筹资活动产生的现金流量净额分别为-23,338.20 万元、-2,010.22 万元和-12,805.72 万元。2017 年，公司筹资活动产生的现金流量净额流出较上年减少 21,327.98 万元，主要系控股公司吸收少数股东投资同比增加及偿还借款同比减少所致。

## 二、标的资产的行业基本情况

中体彩科技主营业务为体育彩票核心技术系统的研发和运营维护，根据中国证监会《上市公司行业分类指引（2012 年修订）》，中体彩科技所处行业为“I65 软件和信息技术服务业”。根据《国民经济行业分类》（GB/T 4754-2017），中体彩科技所处行业为“I65 软件和信息技术服务业”；中体彩印务主营业务包括中国体育彩票电脑热敏票的生产印制、即开型游戏的研发、即开票产品印制、即开票市场运营咨询和销售系统的运营维护，根据中国证监会《上市公司行业分类指引（2012 年修订）》，中体彩印务所处行业为“C23 印刷和记录媒介复制

业”。根据《国民经济行业分类》(GB/T 4754-2017),中体彩印务所处行业为“C23 印刷和记录媒介复制业”下属的“C231 印刷”;国体认证主营业务为体育用品认证及认证衍生服务,根据中国证监会《上市公司行业分类指引(2012年修订)》,国体认证所处行业为“M74 专业技术服务业”,根据《国民经济行业分类》(GB/T 4754-2017),国体认证所处行业为“M74 专业技术服务业”下属的“M745 质检技术服务”下属的“M7455 认证认可服务”;华安认证主营业务为第三方体育设施检测服务、体育服务认证工作并提供公共技术服务,根据中国证监会《上市公司行业分类指引(2012年修订)》,华安认证所处行业为“M74 专业技术服务业”,根据《国民经济行业分类》(GB/T 4754-2017),华安认证所处行业为“M74 专业技术服务业”下属的“M745 质检技术服务”下属的“M7452 检测服务”以及“M7455 认证认可服务”。

中体彩科技主要业务细分行业属于体育彩票软件和信息技术服务业,中体彩印务主要业务细分行业属于彩票印刷业,国体认证和华安认证主要业务细分行业属于体育质检技术服务业,其中,国体认证主要业务属于体育质检技术服务业中的体育用品认证认可服务行业,华安认证主要业务属于体育质检技术服务业中的第三方体育设施检测服务行业及体育服务认证服务行业。

## （一）体育彩票软件和信息技术服务业

### 1、行业发展状况及趋势

#### （1）行业发展概况

##### 1) 彩票行业发展概况

##### ①中国彩票行业整体情况

根据 2009 年 7 月 1 日起施行的《彩票管理条例》(国务院令第 554 号)第三条:“国务院特许发行福利彩票、体育彩票。未经国务院特许,禁止发行其他彩票。禁止在中华人民共和国境内发行、销售境外彩票。”截止目前,中国彩票市场只有国务院特许的福利彩票及体育彩票。

2008 年至 2017 年,中国彩票销售额从 1,052.26 亿元增长至 4,266.69 亿元,2017 年中国彩票销售额首次超过 4,000 亿元,复合增长率为 16.83%,其中,体

彩票销售额从 2007 年的 248.07 亿元增长至 2017 年的 2,096.92 亿元，年复合增长率为 23.79%，增长速度高于彩票销售额及福利彩票销售额。

2008 年至 2017 年中国彩票销售情况如下图所示：

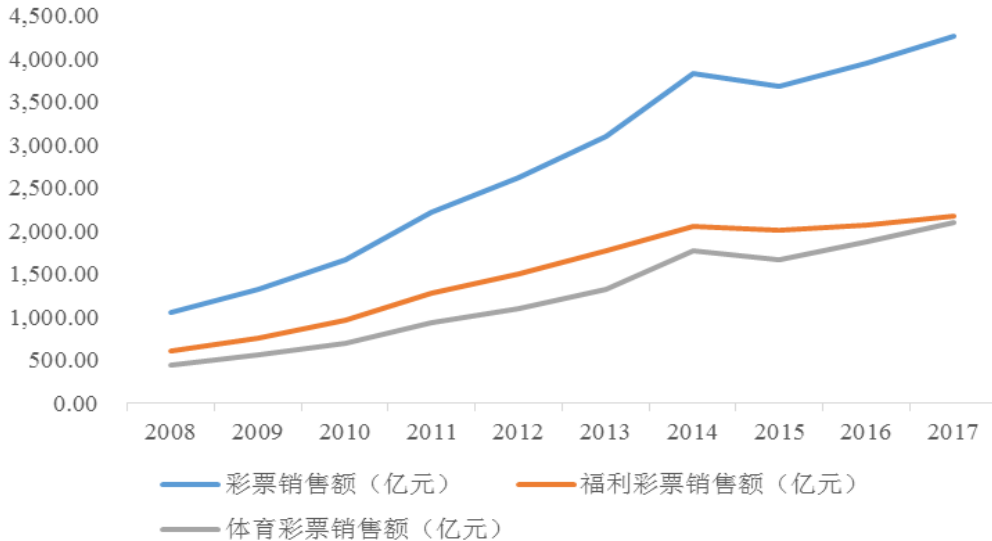

数据来源：财政部

中国彩票行业具有公益性。根据《彩票管理条例》，彩票是国家为筹集社会公益资金，促进社会公益事业而特许发行、依法销售。彩票公益金专项用于社会福利、体育等社会公益事业。体现了我国彩票的公益性。根据财政部 2018 年 8 月公布的 2017 年彩票公益金筹集、分配和使用情况，2017 年，全国发行销售彩票 42,666,909 万元，中央财政彩票公益金收入 5,667,411 万元，中央专项彩票公益金支出 1,623,703 万元。2017 年共筹集彩票公益金 11,633,769 万元。

中国体育彩票承担着发展体育事业和促进全民健身运动的任务。体育彩票公益金主要用于开展群众体育工作以及资助竞技体育工作，包括援建全民健身场地设施、捐赠体育健身器材，资助群众体育组织和队伍建设，举办全国综合性运动会、资助高水平体育后备人才培养、支持国家队备战和参加国际综合性运动会、支援西部省区竞技体育发展等。

## ②中国体育彩票发展概况

1984 年，福建省率先发行“福建省体育中心建设纪念奖券”，至今已历经 20 年的发展。体育彩票目前有乐透型、七星彩、足球彩票、排列三、排列五等

多种产品。体育彩票随着规模和数量的扩张，极大的推动了我国体育事业的长足发展，也对推动社会主义精神文明建设起到了重要的贡献。

我国体育彩票已拥有良好的市场销售网络。体育彩票自从 1994 年正式批准以来，因具备成本低、入门容易、市场需求大等特点，同时，随着 GDP 的增长，人们的消费能力不断提升，更多的人群开始关注体育彩票。二十年来体育彩票已经遍布全国大街小巷，由城区扩向郊区，由城市扩向农村，彩票销售点与日俱增，规模不断庞大。体育彩票已经逐步建立了一个覆盖全国的销售网络体系，在数量和规模上都已经能够满足市场的需求。体育彩票市场部分产品已经得到广大彩票的喜爱，例如七星彩、排列三、排列五等。

我国体育彩票长期通过建立助学基金、赞助大型运动会、支援西部体育设施、送文化下乡等方式做公益活动。这一定程度上改变了落后地区人均体育资源不足的现状，帮助了一大批失学儿童，支援了不少大型体育赛事的运作。体育彩票的公益形象深入人心。人们在购买体育彩票除了期望中大奖之外，越来越多的体育彩票购买者希望通过购买彩票为我国的体育事业做出贡献。奥运会的举办以及一系列高水平体育赛事的开展，极大的促进了民众对体育运动的热爱，越来越多的人开始关注体育事业的发展。体育彩票的发展与体育事业的发展存在密切的正相关，热衷购买体育彩票的人群规模在不断扩大，而且基本都在长期购买彩票。有关调查显示，随着国家对足球运动的不断推广，足球彩票的潜力日益显露。

## 2) 软件和信息技术服务业发展概况

软件和信息技术服务业是关系国民经济和社会发展全局的先导性产业，是由软件开发和信息技术服务等多个子行业构成，具有技术更新快、产品附加值高、应用领域广、渗透能力强等特点，对经济社会发展具有重要的支撑和引领作用。

信息技术服务产业是通过促进信息技术系统效能的发挥，来帮助用户实现自身目标的服务。主要包括信息技术咨询、信息技术运维、设计开发服务、测试服务、数据处理服务、集成实施服务、培训服务、信息系统增值服务共 8 种类型的服务。随着新模式、新业态、新应用层出不穷，各行业客户对信息技术

服务的要求逐渐从产品层面提升到业务层面，逐渐推动技术导向的信息技术服务向业务导向的全流程服务转型，推动服务模式由被动响应式服务转变为积极主动式服务，服务转型升级加快，社会效益逐步显现。

2017年我国软件和信息技术服务业继续呈现稳中向好运行态势，收入和效益同步加快增长，出口有所恢复，吸纳就业人数平稳增加，创新能力不断提升，产业结构持续调整优化，服务和支撑保障能力显著增强。2017年，全国软件和信息技术服务业完成软件业务收入5.5万亿元，比上年增长13.9%，增速同比提高0.8个百分点。

2011年至2017年全国软件和信息技术服务业完成软件业务收入情况如下图所示：

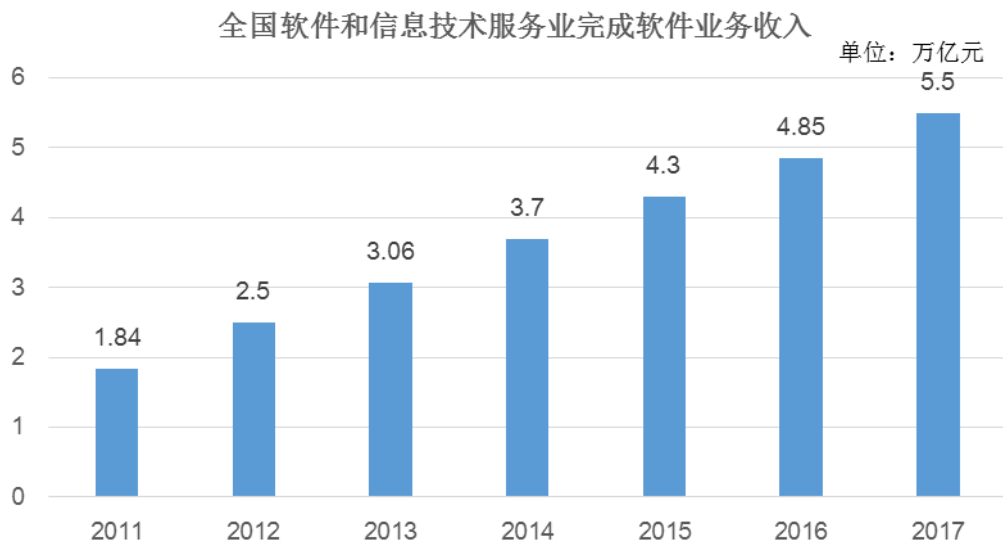

数据来源：工业和信息化部

### 3) 体育彩票软件和信息技术服务业

经国家体育总局和江苏省人民政府批准，经过近两年的准备，1998年6月3日，电脑型体育彩票在江苏正式上市发行，江苏也成为全国第一个正式发行电脑型体育彩票的省份。体育彩票软件和信息技术服务业也随之产生，为电脑型体育彩票的发行、销售提供技术支持与服务。

电脑型体育彩票的产生及推广，极大促进了体育彩票的销售，尤其是2001年全国联网足球彩票的推出，丰富了体育彩票的品种，使广大群众更加积极地

参与到体育彩票中。2002年12月24日，国家体育彩票中心、北京华体实业总公司、基金中心共同投资设立中体彩科技的前身北京中体电脑彩票系统设备有限公司，旨在研发和运维中国体育彩票核心技术系统。

随着中国体育彩票市场的不断扩大，体育彩票软件和信息技术服务业也获得了长足发展。

## （2）行业发展趋势

体育彩票技术系统安全性要求提高。鉴于在体育彩票业务运行过程中产生的大量交易、资金和彩民敏感信息，涉及国家金融安全和社会安定，保障体育彩票技术系统的安全稳定运行事关国家公信力。随着体育彩票的销售规模快速增长，对于体育彩票技术系统的安全性要求提高。

体育彩票技术系统的安全需要建立系统性、结构化的保障框架，既要有统一的安全目标，也要有明确的管理策略和配套的技术手段以及支持工具，还要有强有力的专业团队和行之有效的管理流程。

为保障体育彩票技术系统的安全，国家体育彩票中心制定了“合规性、业务连续性、数据保密性、完整性、软件可信性和责任可追溯”的体育彩票信息安全6大目标，全面遵循“公开、公平、公正和诚实信用”的原则，对体育彩票技术系统安全运营提出了更高的要求。

## 2、行业竞争格局和市场化程度

根据《彩票管理条例》相关规定，国务院财政部门负责全国的彩票监督管理工作。国务院民政部门、体育行政部门按照各自的职责分别负责全国的福利彩票、体育彩票管理工作。

（1）国家体育彩票中心按照《中华人民共和国政府采购法》中单一来源采购管理规定，现每三年向财政部申请通过单一来源的方式购买体育彩票发行管理平台及乐透型体育彩票产品的技术服务。财政部按照法规经过公示审批，复函批复中体彩科技单一来源服务国家体育彩票中心体育彩票发行管理平台及乐透型体育彩票技术服务项目。鉴于体育彩票业务的连续性和稳定性事关国家公信力，业务技术系统包含大量的彩民敏感信息，涉及国家金融安全和社会安定，

政策性强、敏感度高，数据安全的要求极高；中体彩科技多年来确保了体育彩票的稳定发行与销售技术服务，经验丰富，工作标准和服务质量高，团队专业性强；体育彩票发行管理平台是为支撑体育彩票业务安全、合规运营建设的技术平台，是体育彩票技术系统的核心部分，目前在国内能提供体育彩票日常发行服务技术服务，并进行体彩数据集成与乐透数据分析、开展乐透及高频游戏研发和建设的，只有中体彩科技，符合《政府采购法》单一来源采购的要求。在可预期的未来，中体彩科技为国家体育彩票中心提供的专业技术服务不会面临明显的市场竞争。

（2）为确保彩票终端系统的开发及服务顺利衔接，按照国家《彩票管理条例实施细则》第八条“统一发行、统一管理、统一标准”的原则，国家体育彩票中心负责电脑体育彩票销售系统的建设工作。同时根据国家体育彩票中心《关于电脑体育彩票销售终端机采购工作的通知》（体彩字[2005]538号）及《关于电脑体育彩票销售终端机采购工作的补充通知》（体彩字[2008]68号），由中体彩科技独家承担电脑体育彩票销售系统的开发与维护，中体彩科技按照统一软件的要求为全国各省市体育彩票中心提供终端机应用软件集成服务工作，全面承担全国体育彩票系统的规划、研发、运维（包括各类体彩销售终端机的配套软件和技术支持服务）工作。各省市体育彩票中心主要通过单一来源方式采购中体彩科技终端集成服务。对于终端集成及后续服务与支持服务，在可预期的未来，中体彩科技不会面临明显的市场竞争。

（3）2011年，中体彩科技研发的帷胜决策分析和帷胜渠道产品上市，两款产品通过7年的不断完善、推广，目前帷胜系统已成为各省体彩数据分析和渠道建设管理的重要工具。中体彩科技帷胜系统产品的主要竞争对手为北京微卓科技股份有限公司提供的LBOSS彩票运营支撑系统。

中体彩科技专注体育彩票核心交易平台，发挥技术优势，建立和保持与体育彩票产业所有参与者的动态合作竞争关系。

### **3、影响行业发展的有利和不利因素**

#### **（1）影响行业发展的有利因素**

## 1) 体育彩票行业将迎来快速发展

总体来看，我国体育彩票的销售额呈现快速增长趋势，2008年至2017年，中国彩票销售额从1,052.26亿元增长至4,266.69亿元，2017年中国彩票销售额首次超过4,000亿元，复合增长率为16.83%，其中，体育彩票销售额从2007年的248.07亿元增长至2017年的2,096.92亿元，年复合增长率为23.79%，增长速度高于彩票销售额及福利彩票销售额。

2016年8月，国家体育总局正式印发《体育彩票发展“十三五”规划》，提出力争到“十三五”末，体育彩票的发展的质量和效益显著改善，发行销售规模进一步扩大，公益形象及责任彩票的理念更加彰显，法制化、规范化水平不断提升，各项工作迈上新台阶的总体目标。

根据当前政策及体育产业发展势头，可以预见，2018-2022年我国体育彩票市场规模将保持稳定增长，根据《前瞻产业研究院体育彩票业分析报告》，到2022年，体育彩票市场规模将达到3,084亿元。

## 2) 国家大力倡导软件和信息技术服务业发展

2018年4月，工信部在全国信息化和软件服务业工作座谈会上表示，软件定义、数据驱动是产业变革的新标志和新特征，为增强我国经济创新力和竞争力提供了“换道超车”的难得机遇。今后将围绕技术、产业、政策等方面共同发力，集中力量解决核心技术创新能力不强、生态构建能力弱等“卡脖子”问题，全面推动软件技术向各行业各领域“赋能”、“赋值”、“赋智”，更好支撑实体经济与数字经济融合发展。

软件与信息服务行业属于国家鼓励发展的重点产业，为解决行业快速发展过程中呈现的问题，国家、相关部门与地方政府颁布了一系列产业政策，从税收、投融资、产业技术等各方面对软件产业提供了政策扶持，并为行业发展指明了方向，以促进行业的快速、稳健、可持续性发展。

### **(2) 影响行业发展的不利因素**

#### 1) 我国体育彩票行业仍处于发展初期



我国体育彩票行业相较于西方发达国家的体育彩票行业来讲，仍然处于发展初期，自 1998 年我国首次出现电脑型体育彩票以来，体育彩票软件与信息技术服务行业刚刚经历了 20 年的发展历程，在技术、人才等各方面的积累尚待进一步成熟。

相较西方发达国家的体育彩票行业，我国体育彩票的法制化还比较薄弱，体育彩票的管理还存在管理效率不高，管理机制不健全，体育彩票软件与信息技术服务与国际先进水平相比仍有较大差距。

## 2) 人才缺乏制约发展

体育彩票软件与信息技术服务行业涉及到对于体育彩票行业以及软件与信息服务行业均需要有深刻地理解，对于体育彩票系统的开发、运营与维护有较高的专业要求，需要大量高素质的专业人才。国内与之相关的培训和教育市场尚未成熟，人才储备不足，加之近年来的快速发展，更加重了人才紧缺。随着体育彩票产业规模的不断扩大，人才问题将对产业的可持续发展带来一定的制约。

## 4、进入行业的主要壁垒

### （1）行业监管政策趋严

随着彩票销量的增长，彩票行业的监管将越来越重要、越来越严格。主管机构继续保持对擅自利用互联网彩票销售行为的严查高压态势。同时，“责任彩票”将越来越受到国家主管机构的重视。相关法律法规的出台将进一步规范彩票行业相关方的责任，推动彩票行业合规运营、科学监管，从而促进彩票行业健康发展。

### （2）行业经验壁垒

软件与信息化技术服务企业一般为企业客户提供其所需的软件产品与根据其具体情况所需的信息化服务，因此需要对不同行业的客户需求有深入的理解，以针对客户的差异化需求、不同的信息化投入预算为客户制定服务。

在体育彩票业务运行过程中产生的大量交易、资金和彩民敏感信息，涉及国家金融安全和社会安定，保障体彩技术系统的安全稳定运行事关国家公信力。

客户对软件的安全性、稳定性要求较高，因此体育彩票软件与信息技术服务行业对软件与服务供应商的业务经验有较高要求，具有一定行业经验壁垒。

### （3）核心技术壁垒

软件与信息化技术服务行业属于高科技行业，属于知识密集、技术先导型产业，产品和技术创新是推动公司取得竞争优势的关键因素。中体彩科技游戏管理平台、游戏发行管理系统、核心业务日志系统、电子彩票平台、业务监控系统、数据集成平台、二代终端系统（传统终端）、安卓终端系统、乐透游戏销售系统、高频游戏系统、信息显示系统和终端强管制系统、彩票终端集成等涉及业务架构、流程管理、IT 治理、数据管理和风险管控等多个领域，需要公司建立持续有效的研发和创新体系，需要专家型科研团队长期攻关研究，具有较高的技术门槛。

### （4）人才壁垒

人才是体育彩票软件与信息技术服务行业的核心资源之一，是企业核心竞争力的主要体现，技术研发、业务管理和营销团队的形成是一个逐步发展、长期积累的过程，是进入本行业的重要壁垒之一。

软件和信息技术服务业具备典型的智力密集型特点。由于企业需要根据客户的特定需求提供信息化服务，行业内企业不仅需要掌握软件研发核心技术的专家型研发团队，还需要掌握体育彩票行业知识背景的人才，尤其是需要具备上述两个方面优势的复合型人才。行业内高素质的技术人才、管理人才和市场人才相对有限的现状，构成进入本行业的人才壁垒。

## 5、行业的技术水平和技术特点、经营模式、周期性、区域性或季节性特征

### （1）行业的技术水平和技术特点

#### 1) 技术水平

中体彩科技技术水平处于行业领先地位。中体彩科技进行体育彩票核心业务系统的开发，使用满足国家要求的安全加密和通信技术，在数据管理和数据

价值实现方面，中体彩科技推进数据标准和数据质量管理工作，落实数据安全管控体系，持续深化大数据应用分析。建设分布式多活的数据中心，采用双模的 IT 系统设计方案，逐步使体育彩票的基础环境达到私有云的水平，为内部需求部门提供服务化的 IT 资源使用方式。

## 2) 技术特点

体育彩票软件与信息技术服务行业的业务系统需要满足《彩票管理条例》及业务发展需求，因此需要对自身业务系统技术上绝对的自主可控，且业务系统高可用、业务数据零丢失，来彰显体育彩票公信力，筹集更多公益金，为做负责任的、可信赖的、健康持续发展的国家公益彩票提供全方位的技术支撑与业务保障。

中体彩科技每款游戏都要具备完备的游戏理论测算、技术检测、技术可行性、风险控制方案并经过业务和市场的论证，开发的游戏需通过省级体育彩票中心、国家体育彩票中心、体育总局、财政部逐级的严格审核后通过后，才能获准正式上线试运行，运行态的游戏系统为了支撑业务发展，需要及时满足游戏发行管理、游戏业务运营、游戏合规监管、游戏的渠道管理与渠道拓展等业务要求，通过对游戏内部应用模块及游戏平台侧的优化完善，不断提升游戏系统的灵活性、易用性、健壮性，以客户为中心，全面提升用户体验。

### ①体育彩票应用软件系统

体育彩票软件研发技术方面，主要有如下两大特点：

第一、设计规格高，应用设计需要满足高并发、高可用和安全可控的要求，包括无单点设计、自恢复设计、超时配置设计、流量控制设计和调用方式设计；应用上线必须可监控，实时输出应用运行信息和应用调用链路信息等，以供监控并尽早发现和解决问题；应用系统需要易运维，包括支持应用批量部署、支持配置集中管理、支持应用在线隔离、支持应用在线更新和提供应用检查工具。

第二，技术栈复杂，有经典的 java、c++、c#，也有新兴的 Go 语言；有传统的 Tuxedo、IBM MQ、Jboss，也有流行的 Dubbo、Spring Boot/Cloud 微服务框架；数据库更是多样化发展 Oracle、MySQL、PostgreSQL、SQL Server、

Mongodb、TiDB 等。

### ②安全加密算法技术

体育彩票软件与信息技术服务采用 SM2、SM3、SM4 等国密算法，为用户认证、数据传输、彩票销售、业务管理等环节提供身份校验、数据加密、完整性和抗抵赖保证。

中体彩科技承担“中国体育彩票游戏系统”、“体育彩票发行与销售管理平台”两个国家等级保护认证三级系统建设工作（其中“体育彩票发行与销售管理平台”被列为国家关键基础设施），并通过国家等级保护认证三级测评，同时自 2017 年开始实施加密存储、屏蔽显示等个人隐私保护策略，满足《中华人民共和国网络安全法》的要求。2016 年中体彩科技开始安全运行监控系统建设，借助大数据技术进行威胁情报分析，提升安全事件的发现能力，提高安全事件的响应效率。

中体彩科技 2011 年建立信息安全体系，成立信息安全工作推进组，在技术支持部下确立独立负责信息安全工作的信息安全组，形成了信息安全管理的一系列规范，当年通过 ISO27001 认证。2014 年中体彩科技开始进行 WLA-SCS 对标，通过差距分析、整改、外审，最终于 2015 年初获得 WLA-SCS 认证。2016 年初中体彩科技成立信息安全部，下设安全管理、安全技术两个专业组，负责公司信息安全工作，通过开展安全意识培训、完善安全管理制度、引入安全技术系统、优化安全控制策略，逐步提升公司信息安全保障能力。

### ③IT 计算资源动态分配

体育彩票软件与信息技术服务企业将传统硬件直接使用模式与基于云环境的 IT 资源动态使用模式进行分别适配，引入虚拟化、容器、IT 资源服务化。

在中体彩科技的新信息系统架构中，按照技术平台类型分为 X86 平台、小型机两种技术平台类型。X86 技术平台资源池又分为虚拟化平台架构和 X86 物理服务器组成的应用集群架构。X86 技术平台资源池虚拟化平台架构资源池主要满足 WEB、中间件、以及其它以标准 Linux、Windows 为系统平台的应用需求。应用集群架构资源池满足外围数据库和部分关键类应用等需求。小型机资

源池不采用虚拟化技术，主要满足关键数据库类应用。

#### ④数据分析和数据存储相关技术

##### a. 大数据分析与应用技术

体育彩票行业通过引入分布式计算与存储、实时计算等大数据技术，打通数据供应链，建立体育彩票数据集成与统一分析平台，实现对体育彩票业务全流程的多源异构数据集成，实现海量数据实时分析与离线计算，建立丰富的体彩业务统计分析模型，为体育彩票业务风控、合规监控、运营分析与决策等应用提供高可靠、灵活的数据支撑。

在 2018 世界杯期间，中体彩科技的大数据分析与应用能力通过了业务应用高并发、高实时、高可靠的数据需求考验，为中体彩科技实现基于大数据的精细化运营奠定了坚实基础。

##### b. 数据标准和数据质量管理

数据标准化是发挥数据价值的基础。落实数据质量管理体系，首先需建立标准管理流程和制度，然后对体育彩票软件与信息技术服务全流程、全价值链进行数据分析，基于体育彩票行业特点，建立统一数据标准，构建数据质量采集、监测、评估和持续整改的长效机制。

中体彩科技目前已针对业务中主要实体进行统一建模，统一体育彩票术语定义，并在行业内推广。此外，随着中体彩科技业务发展，将逐渐完善全业务流程的统一数据模型，为数据分析和数据应用提供坚实的基础。

##### c. 数据生存周期管理

随着体育彩票业务飞速发展，平均每天销售彩票数量超过 3,000 万张，为了保障数据的安全性和可靠性，应用软件须记录每一张票的销售信息，销售信息须在线保存 30 天，因此每天产生了数十万的小文件。为符合国家法规要求，在开奖前须将该奖期内的所有销售数据进行封存，为销售数据提供了安全的保证。

中体彩科技采用 WORM 数据封存技术的存储实现彩票销售数据的存储和

封存，即数据一次性写入存储介质，允许多次读取，不允许修改和删除，为体育彩票游戏销售数据提供了安全的保证。

## （2）经营模式

体育彩票软件与信息技术服务行业的核心竞争力主要体现在行业经验、专业技术等方面。体育彩票软件与信息技术服务企业主要服务的客户为国家体育彩票中心及各省市级的体育彩票中心，体育彩票软件与信息技术服务企业通过搭建体育彩票技术服务平台，并提供相关专业技术服务，进行体育彩票软件系统的开发、调试、运营维护，为体育彩票的发行、销售等提供相关技术服务，满足客户的多种体育彩票发行销售的技术需求。

## （3）周期性

从整体看，体育彩票软件与信息技术服务行业的周期性特征不明显，一定程度受国民经济及居民消费水平的影响，同时与体育赛事的影响力度也有一定关联。

## （4）区域性

国家体育彩票中心负责全国体育彩票发行，各省市级的体育彩票中心负责本行政区域销售体育彩票业务的具体实施工作。针对各省市级的体育彩票中心的体育彩票软件与信息服务一定程度受当地体育彩票的发展情况的影响。

## （5）季节性

体育彩票软件与信息技术服务行业不存在明显的季节性。

## 6、所处行业与上、下游行业之间的关联性

体育彩票软件与信息技术服务行业的上游主要为基础设施提供商，下游主要为国家体育彩票中心及各省市级的体育彩票中心。

体育彩票软件与信息技术服务行业的上游基础设施提供商为体育彩票软件与信息服务企业提供网络设备、操作软件、通信环境、接入服务等网络运营所必需的基础设施。

体育彩票软件与信息服务企业为下游国家体育彩票中心及各省市级的体育彩票中心提供体育彩票发行管理技术服务以及其他技术服务。

## 7、中体彩科技的竞争优势及行业地位

### （1）竞争优势

#### 1) 业务优势

中体彩科技是具有全国集中的实时交易系统实践经验的专业综合技术服务供应商。报告期内，中体彩科技为国家体育彩票中心体育彩票发行管理平台及乐透型体育彩票产品技术服务的唯一供应商，并且大多数省市体育彩票中心最终通过单一来源采购方式向中体彩科技采购体育彩票相关技术服务。中体彩科技所拥有的体育彩票技术系统规划、软件研发、系统运维等体育彩票核心技术领域运营经验及专业团队，奠定了其在全国体育彩票技术服务行业的领先地位。

#### 2) 行业先发优势

2002年12月24日，中体彩科技前身北京中体电脑彩票系统设备有限公司成立，旨在研发和运维中国体育彩票核心技术系统，为建立负责任的、可信赖的、健康持续发展的国家公益彩票事业做好技术保障。经过十六年的发展，中体彩科技对体育彩票业务有着全面深刻的理解，积累了丰富的体育彩票技术实践经验，具备体育彩票技术规划、体育彩票行业应用研发、体育彩票大型项目实施、集成测试、运行维护及技术支持等专业能力，研发了体育彩票统一发行与销售管理平台、全热线游戏系统、高频游戏系统等体育彩票专用的核心技术产品，并具有多年的专业服务行业积累。

#### 3) 专业化优势

中体彩科技拥有目前全国最大的体育彩票技术产品与服务团队，拥有正式员工550余人，本科及以上学历以上占比92%。中体彩科技以技术人才培养及团队整体技术能力为企业价值的重要体现，树立了“以客户至上，为员工服务”的文化理念，强化人力资源体系建设，不断夯实体彩服务队伍，创新优化人才管理机制，完成了人力资源的有效分配，打造了高素质专业队伍。

#### 4) 运行保障优势

中体彩科技具有明显的运行保障优势。中体彩科技 2013 年建成中国体育彩票国家主数据中心，被国家权威机构评定为国家 A 级机房。实现了体育彩票应用和数据的全国大集中以及 IT 资源的平台化、标准化的统一交付。中体彩科技优化 IT 服务管理流程，建成 IT 运行平台，实现了对体育彩票产品的统一运行管理。自数据中心投入使用以来，中体彩科技体育彩票核心技术系统年可用性连续多年达到或高于 99.95%，事件及时解决率高于 96%。

#### 5) 先进的企业架构设计优势

中体彩科技具有先进的顶层架构设计和统筹规划能力。中体彩科技组建架构师团队，引进吸收国际先进的企业架构方法，初步形成了覆盖应用、数据、安全和基础建设等领域的架构规划和技术指导能力，对重大技术项目和建设工作的资源统筹及风险掌控能力显著提升。中体彩科技在公司层面贯彻先进的架构管理理念，引入架构设计框架和成熟方法论，基于对 70 余个技术系统建设现状的评估，整合了 4 类领域架构规划设计成果，在架构管理机制、架构设计原则、技术选型规范等方面梳理了 5 套技术管理规范。通过对架构资产的科学管理，促进研发、测试和运维的高效协同，中体彩科技初步实现了整体 IT 服务的高效供给。

### (2) 行业地位

中体彩科技自 2002 年成立以来，始终专注于研发和运维中国体育彩票核心技术系统。中体彩科技对体育彩票业务有着全面深刻的理解，拥有体育彩票技术系统规划、软件研发、系统运维等体育彩票核心技术领域运营经验及专业团队，已成为国内拥有体育彩票发行管理平台及乐透型游戏全国集中的实时交易系统实践经验的专用的彩票技术服务提供商，为国家公益彩票事业发展提供技术保障。中体彩科技保持着体育彩票发行管理平台及乐透型体育彩票产品的技术服务连续性，是可以提供体育彩票发行管理平台及乐透型体育彩票产品专用的唯一技术服务商。



## （二）体育彩票印刷业

### 1、行业发展状况及趋势

#### （1）行业发展概况

##### 1) 彩票行业发展概况

具体详见本节“二、标的资产的行业基本情况”之“（一）体育彩票软件和信息技术服务业”之“1、行业发展状况及趋势”之“（1）行业发展概况”之“1）彩票行业发展概况”。

##### 2) 印刷业发展概况

印刷行业是国民经济中的重要行业，随着我国国民经济的不断发展，印刷业也进入成熟阶段，总体产值稳步增长。“十二五”期间，我国印刷业总产值由867.1亿元增长到11,246.2亿元，年平均增长率为7.9%，整体规模居全球第二位，行业总体呈现出稳步上升的态势。2008年至2017年行业收入平均年增长率高达13.47%，其中，2017年行业总体收入达到8,090亿元，同比增长2.68%，已进入稳步增长阶段。

2012年至2017年印刷行业总体收入规模如下图所示：

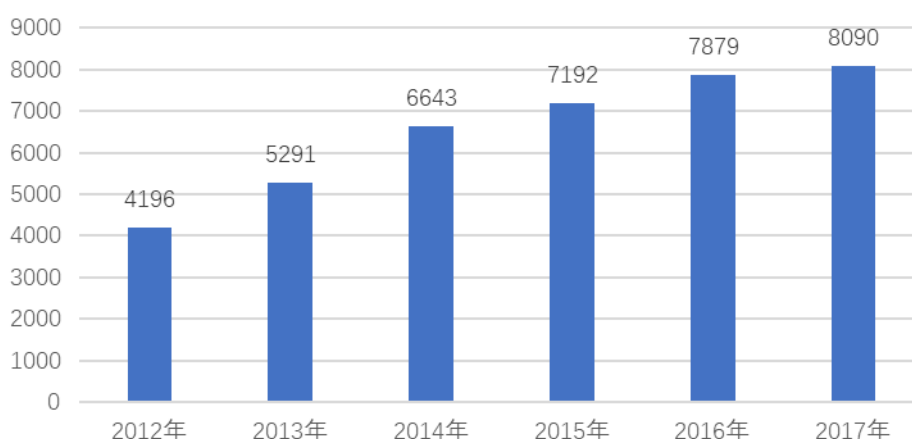

数据来源：Wind 资讯

我国印刷行业发展初期由于进入壁垒较低、客户粘性不高，与美国、日本等国家相比，集中度偏低，市场竞争程度较为激烈。印刷行业的上市公司包括东港股份、鸿博股份、安妮股份、盛通股份等20多家企业，这些上市公司年营

业收入多在 20 亿元左右，相对于万亿市场总量来说体量较小，行业大而分散。

而近三年来行业内部整合不断进行，2014~2016 年全国印刷企业从 10.5 万家下降至 10.1 万家，从印刷业和记录媒介的复制企业数月度走势图来看，2018 年以来企业单位数有下降趋势，而规模以上企业数量却有所增加，规模以上企业逐步增加和总体数量持续降低的对比说明行业集中度正在提高。

同时，受经济放缓趋势及环保政策趋紧影响，2017 年以来印刷企业的固定资产投资额增速总体呈现下降趋势，截至 2018 年 5 月固定资产投资额累计同比下降 3.5%，预计行业未来新增产能增速将放缓。在产能出清和新增投资收缩的推动下，行业集中度将进一步提升，行业结构不断优化。

同时，在供给侧改革持续推进的背景下，环保政策的日益趋紧也使得印刷行业中技术落后、污染严重的中小企业成为重点产能出清目标。从 2016 年 7 月至 2017 年 8 月，中央进行了四批环保督查，大量环保不达标的中小印刷企业在督察中被责令整改限产。环保政策不断发力，来自成本端的压力将挤出部分中小企业，中小企业即将面临被限产、停产、关停的风险，而龙头企业成本优势明显，上下游议价能力均较强，可以通过较好的转嫁能力进一步提升盈利能力。同时行业订单将进一步流向环保达标的大企业，印刷业市场集中度有望继续提升。

### 3) 体育彩票印刷业

体育彩票印刷业依托体育彩票市场发展而发展。整体而言，我国体育彩票市场经过前期的积淀，目前处于快速发展阶段，2017 年我国体育彩票销量超过 2,000 亿，实现历史性突破。具体而言，目前体育彩票主要有三大玩法：乐透型、竞猜型和即开型。近些年，乐透型及竞猜型彩票的市场接受度越来越高，尤其是竞猜型彩票，这将促进热敏票印制需求的增加，拉动热敏票印制量。而即开型彩票作为体育彩票的基础彩种，将发挥拓展购彩新群体和实体网点的基础性和先导性作用，随着相关工作的开展，未来将再上新台阶，拉动即开票印制的需求。2018 年国家体育彩票中心明确未来将从“全产品、全渠道、全价值链”的高度谋划和推进体育彩票市场发展，在此背景下，体育彩票印刷业也将实现进一步发展。

## （2）行业发展趋势

### 1) 加快行业渠道拓展，灵活发展户外渠道

根据《即开型体育彩票十三五规划》，“十三五”前期力争每年完成新增即开票网点 3 万个；“十三五”中期力争实现新增即开票网点 15 万个，实现规模的快速增长；“十三五”后期力争新增即开票网点 4 万个，行业渠道整体效益得到显著提升。

同时，总结户外渠道销售的组织经验，制定户外渠道发展指导意见，鼓励省区市努力发展固定户外销售点，倡导省区市积极开发临时户外销售点或流动性户外销售点。调动品牌宣传、公益宣传等各方资源，力争在“十三五”期间，固定户外销售点达到 5,000 家。其中，年销量 100 万以上，形象规范，在人流密集区，有利于品牌宣传的明星户外网点达到 1,000 家。同时，结合主题游戏上市，开展营销推广活动，促进户外销售开展。在保障安全的前提下，灵活开展小卖场销售。

### 2) 加强产品创新，提高产品差异化

深入了解不同地域、不同渠道、不同消费层次的彩票购买者需求，围绕彩票购买者细分、市场细分针对性地组织产品研发，丰富产品主题，强化产品的趣味性、娱乐性、知识性。明确主题定位，抓住社会热点推出相关主题票；开发体现社会正能量、反映时代主旋律等的时政主题；加大品牌联合、跨界合作，积极推广渠道合作产品和公益文化主题产品；加强线上线下相结合等互动性产品的研发。

在票面设计、主题选择方面拓宽思路，在奖组设置、奖级设计、印制包装等方面不断创新，吸引更多购彩新人群。加强政策研究，积极争取在综合浮动返奖、二次开奖等政策方面有所突破。在即开票多供应商管理的基础上，引入竞争机制，建立市场化产品选拔模式，充分调动供应商积极性，推动产品创新，提升产品竞争力。

### 3) 优化供应管理，提高供应效率。

“十三五”前期，开展即开票供应链现状和未来发展趋势研究。通过对国

内外即开票供应链和其他行业供应链现状的研究，以国家政策走向和技术发展为背景，结合生产、物流、系统、渠道等方面未来的发展趋势，完成即开票供应链发展趋势和策略研究。

“十三五”中后期，推广即开票供应链研究成果，有计划地推动供应链优化，完善库存管理，深化以需定产的订购模式。在保障产品供应质量和及时的基础上，推广物流模式，提高物流效率，降低物流成本。

## 2、行业竞争格局和市场化程度

中体彩印务主要业务分为电脑热敏票印制、即开型体育彩票产品的研发与印制、即开型市场运营与销售系统运营维护。

### （1）电脑热敏票市场

截止本报告书签署日，中体彩印务在热敏型体育彩票产品市场的主要竞争对手为鸿博股份有限公司、北京印刷集团有限责任公司、豪波安全科技有限公司、北京伊诺尔印务有限公司、东港股份有限公司。

#### 1) 鸿博股份有限公司

鸿博股份有限公司成立于1999年6月，总部位于福建省福州市金山开发区。鸿博股份有限公司以安全印务为主营业务，于2008年5月在深圳交易所中小创业板挂牌上市（股票名称：鸿博股份，股票代码：002229）。鸿博股份有限公司业务涵盖彩票热敏票与即开票印刷、彩种研发与电子彩票运营、票证产品与高端包装印刷、RFID智能标签及物联网服务等业务。

#### 2) 北京印刷集团有限责任公司

北京印刷集团有限责任公司成立于1993年4月，主要从事出版物印刷、包装装潢印刷品印刷及其他印刷品印刷、普通货运、购销印刷机械设备及印刷器材、纸张、技术咨询、技术服务、技术培训、自营和代理各类商品及技术的进出口等业务，但国家限定公司经营或禁止进出口的商品及技术除外；企业策划；设计、制作广告；出租商业用房；出租办公用房；物业管理；技术开发；技术推广；技术转让。

### 3) 豪波安全科技有限公司

豪波安全科技有限公司成立于 2001 年 3 月，位于杭州钱江经济开发区龙船坞路 103 号。豪波安全科技有限公司经营范围：出版物印刷、包装装潢、其它印刷印刷、专业性印制商业表格（无碳）商务票据、电脑连票、电脑本票、表格票据、银行空白重要凭证的企业。历经 10 年多的发展，豪波安全科技有限公司已经成为了安全票证印刷、防伪印刷、防伪喷码印刷、试卷印刷、跳印跳号复卷等彩色印刷为一体的专业性票据印刷企业。

### 4) 北京伊诺尔印务有限公司

北京伊诺尔印务有限公司成立于 1999 年，是伊诺尔集团投资的专业票据产品生产企业之一，具有国内一流水平的专业票据、票证、防伪、商函印刷基地。同时，也为客户提供印刷耗材及印刷技术咨询服务。

### 5) 东港股份有限公司

东港股份有限公司创始于 1996 年，深圳证券交易所 A 股上市公司，证券代码 002117，总部位于泉城济南。东港股份有限公司专注于为政府机关、事业单位、银行、保险公司、各类企业等机构提供安全票证、电子发票、智能（IC）卡、智能档案存储、新渠道彩票、自助彩票设备、RFID 智能产品、数据处理与打印、彩色印刷、标签印刷、办公用纸等产品和服务。

## **(2) 即开型体育彩票产品市场**

截止本报告书签署日，中体彩印务在即开型体育彩票产品市场的主要竞争对手为中科彩。

中科彩成立于 2007 年 7 月，为中外合资企业。股东分别为北京科信盛彩投资有限公司（持有其 51% 股权）和科彩全球有限公司（持有其 49% 股权）。科彩全球有限公司主要从事设计、生产、印刷、经销和经营彩票产品和服务，是全球即开型彩票、固定投注赔率体育彩票、同注分彩彩票和网上彩票的著名公司。中科彩目前已成为集即开型彩票的产品研发、设计和印刷、市场推广运营、物流配送等为一体的即开型彩票的综合服供应商。

### （3）即开型体育彩票市场运营与销售系统运营维护市场

报告期内，国家体育总局中心通过单一来源采购方式向中体彩印务采购即开型体育彩票市场运营与销售系统运营维护服务。

即开票运营服务涉及系统安全、信息安全、数据安全、产品安全、票务安全等多方面，必须确保安全、可靠以维护体育彩票作为国家彩票的公益形象，体现和保证国家彩票的公信力。即开票销售管理系统的运维须与即开票产品管理、产品审核、数据审核以及即开票供应管理、渠道管理、营销管理等工作统筹考虑。即开票运营服务涉及彩票游戏（设奖）数据、印制数据、物流数据、库存数销、销售数据、兑奖数据、渠道数据、结算数据等，均属于即开票的核心信息，对数据的安全性、保密性提出了较高要求，鉴于其专业性强，须委托具有丰富即开票运营服务经验的供应商统一负责管理。即开票业务管理链条长，层次多，涉及面广，即开票销售管理系统是各项业务正常开展的重要基础，且与各项业务结合紧密。负责即开票运营服务的团队必须同时拥有销售系统运维经验和发行销售的市场经验，需要一支成熟稳定的专业化团队。

中体彩印务具备多年即开票领域运营经验及系统管理经验，系统运维能力强，市场运营能力强，具备产品游戏规划和管理能力、数据生成与检验能力、市场营销策划及组织能力、渠道拓展及建设能力、品牌管理能力及系统研发与运维能力，具有稳定可靠的专业化团队，是国家秘密载体定点复制单位，是符合以上要求的唯一供应商。因此，报告期内，国家体育总局中心采用单一来源采购方式，由中体彩业务技术有限公司提供即开票运营服务。

电脑热敏票由于技术壁垒较低，各省市体育总局中心自行公开进行招投标采购，行业竞争日趋激烈；即开型体育彩票有较高的技术门槛，目前由中体彩印务与中科彩主导市场，属于非充分竞争行业；即开型体育彩票市场运营与销售系统运营维护为国家体育总局中心通过单一来源方式向中体彩印务进行采购。未来随着竞争的加剧，中体彩印务可能存在利润下降的风险，但中体彩印务将凭借自身的行业先发优势、专业化优势、成本优势、技术优势等保持在行业竞争中的优势地位，实现稳定发展。综上，中体彩印务未来盈利水平不会出现较大的不确定性。

### 3、影响行业发展的有利和不利因素

#### （1）影响行业发展的有利因素

##### 1) 即开型体育彩票仍有较大市场潜力

当前，我国即开彩票购买者渗透率为 14%，处于较低水平，即开彩票购买者群体数量仍有较大提升空间。即开网点覆盖率为 1:8000，与成熟市场 1:1500 左右的覆盖率相比仍有较大差距。网点分布仍以城市和原有电脑彩票网点格局为主，县乡和人流密集地区仍有较大空白。

随着社会经济的发展，市场对于即开型体育彩票在娱乐、消磨碎片时间等方面的需求日益增加。彩票购买者消费心理已从盈利诉求向娱乐诉求逐渐转变，即开型体育彩票即买即开、即中即兑、玩法简单、品种丰富、娱乐性强，可以满足不同人群的休闲娱乐消费需求。

##### 2) 经济形势有利于即开型体育彩票跨行业协同发展

当前，在我国经济新常态下，经济结构不断调整优化，很多行业面临转型，以往销售结构单一，现在开始注重销售结构的多元化和服务体验。而即开型体育彩票可以增加这些行业差异化的服务内容、增强顾客粘性、提升人流量，恰好可契合这一需求。与这些行业的广泛联合，符合行业联合、协同发展的预期。

##### 3) 技术进步支持即开型体育彩票创新

日新月异的技术进步，可以为即开型体育彩票产品创新、销售组织、兑奖操作、网点管理、渠道开拓等方面提供必要的支持。移动互联网等技术为即开型体育彩票品牌宣传、营销推广提供了新平台。物联网的推广应用，将提供智能物流模式，提高效率、节约成本，使管理更安全。

##### 4) 即开型体育彩票的宣传载体作用日显突出

当今社会需要传递正能量，弘扬民族传统文化，即开型体育彩票作为特定的彩票形式，可以赋予更加丰富灵活的主题，发挥作为宣传载体的独特优势，充分满足国家、社会对公益宣传以及彩票品牌建设的需求。

#### （2）影响行业发展的不利因素

### 1) 产品同质化严重，难以满足差异化需求

现阶段，产品同质化严重，无法满足细分市场、细分彩票购买者、细分渠道的差异化需求。产品创新动力不足；产品政策突破推进缓慢，影响产品潜力进一步挖掘；新产品培育不够，彩票购买者中奖体验感下降。

### 2) 营销手段较为单一，品牌工作基础薄弱

现阶段，即开票营销主要针对现有彩票购买者，以传统奖上奖、抽奖等形式为主，缺乏营销形式的创新，对现有彩票购买者过度开发，对潜在彩票购买者吸引力不足，欠缺长远和统筹考虑，造成营销活动效果下降。

目前，顶呱刮品牌知名度仍然偏低，成为向外发展业务的短板，基层机构的品牌工作意识和重视程度不够。各级机构在品牌宣传投入较少，宣传方式较为传统，宣传效率有待提高。

### 3) 基层销售队伍管理薄弱，能力亟待提升

现阶段，基层即开票销售队伍基础薄弱，没有专职人员或专职人员数量偏少的现象仍然比较普遍。另外，专职人员职责界定不清，分工不明确，业务能力有待提升，难以满足渠道拓展和维护的需要。在激励考核机制等方面不健全，造成工作积极性不高。

## 4、进入行业的主要壁垒

### （1）行业监管政策趋严

随着彩票销量的增长，彩票行业的监管将越来越重要、越来越严格。主管机构继续保持对擅自利用互联网彩票销售行为的严查高压态势。同时，“责任彩票”将越来越受到国家主管机构的重视。相关法律法规的出台将进一步规范彩票行业相关方的责任，推动彩票行业合规运营、科学监管，从而促进彩票行业健康发展。

### （2）较高资本性投入，环保及产品技术要求提高

整体来看，整个印刷产业工业总产值在缓慢增长。印刷企业生产线自动化、智能化程度不断提高，以节约不断上升的人力成本。绿色印刷将越来越受到政



府重视，部分地区已经开始强制实施，甚至出台措施限制印刷产业的发展。由于经营成本的上升、环保要求和产品技术要求的提高，大部分中小印刷企业面临被市场淘汰的局面。

### （3）印刷资质许可制度

印刷行业实行印刷许可制度，申请设立印刷企业时，除需满足《印刷业管理条例》规定的“名称和章程、确定的业务范围、生产经营场所和必要的资金、设备等生产经营条件、适应业务需要的组织机构和人员”这些法定条件外，国家对印刷企业实行印刷经营许可制度，业内印刷企业必须持有省级新闻出版部门颁发的《印刷经营许可证》。

### （4）专业技术门槛

即开型体育彩票产品对设备与技术水平要求较高，需要较大的资金投入和专业的技术人才；产品工艺复杂，需要较长时间的实践积累；并且建立研发体系、培育技术人才均需要一段较长的过程。

## 5、行业的技术水平和技术特点、经营模式、周期性、区域性或季节性特征

### （1）行业的技术水平和技术特点

#### 1) 热敏票的技术水平和技术特点

热敏票印前工艺需配置有专业和防伪应用程序，在确保满足产品唯一性和可追溯性的同时增加防伪功能，实现多重防伪的效果；印前工艺还需配置有油墨节省方案，在确保印刷图文色彩的同时兼顾油墨的用量，尽量降低污染物的排放；印刷工序采用湿压湿的工艺实现并配置连线喷码，在保证产品质量的同时能够最大限度的节约能源。

#### 2) 即开票的技术水平和技术特点

为了达到保护奖符、防止伪造的目的，即开型体育彩票的防伪涂层工艺需使即开型体育彩票具备防透视识读、防背揭等能力；即开型体育彩票的生产使用柔版水性油墨，在确保产品安全性能的同时，具有安全、无毒害、不燃不爆、几乎没有 VOC 气体产生的诸多优势；即开型体育彩票的生产柔版印刷兼具连线

加工的优势，能够完成连线模切、打陇的技术操作；即开型体育彩票的数据生成需要由专业数据设计软件生成，保证销售公平性；即开型体育彩票采用质检票设计，在产品的质量及安全性能检验取样时，能够完全使用质检票，拒绝破坏、刮开“真票”，最大限度的保证产品数据的安全。

## **（2）经营模式**

体育彩票印刷业中的即开型体育彩票为国家体育彩票中心进行统一采购，电脑热敏票的为各省市的体育彩票中心采用公开招标的方式进行采购。体育彩票印刷业的企业向国家体育彩票中心、各省市的体育彩票中心提供印刷服务，获取收入并实现利润。

## **（3）周期性**

从整体看，体育彩票印刷业的周期性特征不明显，体育彩票行业一定程度受国民经济及居民消费水平的影响，同时与体育赛事的影响力度也有一定关联。

## **（4）区域性**

热敏票主要销售对象为各省市的彩票中心，一定程度受当地体育彩票的发展情况的影响，与地区经济的发达程度、经济结构以及地区物流、信息流、人文和教育水平息息相关。即开型体育彩票的销售对象为国家体育彩票中心，销售区域性不强。

## **（5）季节性**

体育彩票印刷业不存在明显的季节性。

## **6、所处行业与上、下游行业之间的关联性**

体育彩票印刷业是加工性行业，其上游行业主要为印刷设备制造商、原料纸及其他辅助材料（如印刷油墨、胶水）供应商等。

体育彩票印刷业的下游客户主要是国家体育彩票中心以及各省市的彩票中心。即开型体育彩票为国家体育彩票中心进行统一采购。电脑热敏票的客户为各省市体育彩票中心。

## 7、中体彩印务的竞争优势及行业地位

### （1）竞争优势

#### 1) 行业先发优势

中体彩印务成立于 2003 年 1 月，成立初期定位于中国体育彩票热敏票印制商，经过多年创新发展，中体彩印务已经成为集彩票研发、设计、印制、市场运营咨询、系统运维服务为一体的专业彩票综合服务商。中体彩印务经过十多年的积累与发展，体育彩票行业有着深刻全面的认识和理解，积累了丰富的行业经验，产品和服务涵盖即开型彩票游戏设计研发、游戏数据管理、市场运营咨询、即开型彩票销售系统运营维护，即开型彩票产品印制和热敏票产品印制。

#### 2) 专业化优势

中体彩印务作为世界彩票协会会员，致力于成为优秀的中国即开型体育彩票的综合服务商，服务于中国体育彩票事业及社会公益事业，为彩民提供彩票娱乐新体验。中体彩印务重视专业技术人才队伍建设，为打造素质过硬的专业团队，中体彩印务建立了专业技术人才培养机制和培训体系，以及后备人才储备体系，并配套完善的绩效薪酬激励机制。目前，中体彩印务拥有一支专业化的彩票业务团队，具备针对不同市场、不同客户进行定制化开发即开型彩票游戏，提供专业化市场运营解决方案的综合服务能力。

#### 3) 成本优势

热敏票印制业务是中体彩印务传统主营业务，经过多年的技术积累和工艺改进，中体彩印务生产工艺技术成熟，产品质量稳定，精细化管理能力的提升进一步提高了生产效率，增加了对热敏票业务的成本管理能力。同时，中体彩印务重视提升产品的附加值，形成了兼顾产品成本和配套服务的业务模式，使得中体彩印务产品与竞争对手相比具有成本竞争优势，配套服务能力得到客户认可，从而确保公司热敏票业务保持市场领先地位。

#### 4) 技术优势

中体彩印务在防伪涂层工艺、中奖数据生成管理方面有一定的技术优势。即开型体育彩票需要具备防透视识读、防背揭等能力，对印刷品的防伪性和安全性有一定的要求。此外需要专业数据设计软件生成中奖数据以保证公平性。

## （2）行业地位

中体彩印务为中国体育彩票产品和服务的供应商，是中国即开型体育彩票运营的综合运营商，主营业务包括即开型游戏的研发、即开型彩票产品印制、即开型彩票市场运营咨询和销售系统的运营维护以及中国体育彩票电脑热敏票的生产印制。

中体彩印务成立于 2003 年，位于北京经济技术开发区，成立之初主营业务为中国体育彩票电脑热敏票的生产印制。中体彩印务抓住 2008 年奥运会新型即开型彩票上市销售的契机，切入即开型彩票市场运营业务，经过多年创新发展，中体彩印务逐步实现由业务单一的传统印刷企业向具备综合运营服务能力的彩票综合服务运营商的转型发展。中体彩印务主要客户为国家体育总局体育彩票管理中心和全国各省市体育彩票管理中心。中体彩印务即开型彩票业务涵盖全国即开型彩票市场运营咨询服务、即开型彩票游戏的研发、游戏数据管理、即开型体育彩票的印制及销售系统的运营维护，主要服务于国家体育总局体育彩票管理中心。中体彩印务热敏票业务为热敏票生产印制，主要服务于各省市体育彩票中心。

2017年中体彩印务正式加入世界彩票协会，成为世界彩票协会供应商会员，进一步加强与国际彩票届的合作与交流，致力于成为领先的即开型体育彩票的综合服务商，服务于中国体育彩票事业及社会公益事业，以更先进的技术、更科学的管理、更周到的服务，赢得客户的信赖与合作，为彩民提供彩票娱乐新体验。

## （三）体育质检技术服务业

### 1、行业发展状况及趋势

#### （1）行业发展概况

##### 1) 认证认可服务业

根据《中华人民共和国认证认可条例》的定义，认证是指由认证机构证明产品、服务、管理体系符合相关技术规范、相关技术规范的强制性要求或者标准的合格评定活动。认可是指由认可机构对认证机构、检查机构、实验室以及

从事评审、审核等认证活动人员的能力和执业资格，予以承认的合格评定活动。

根据《中华人民共和国认证认可条例》，我国认证分为“产品认证”、“服务认证”、“管理体系认证”三大类。其中产品认证按强制程度又分为自愿性认证和强制性认证两种，强制性产品认证包括中国强制性产品认证（CCC）和官方认证。CCC 认证是中国国家强制要求的对在中国大陆市场销售的产品实行的一种认证制度，无论国内生产还是国外进口，除特殊用途的产品外，凡列入 CCC 目录内且在国内销售的产品均需获得 CCC 认证。CCC 认证是由国家认可的认证机构实施的产品认证。官方认证即市场准入性的行政许可，是国家行政机关依法对列入行政许可目录的项目所实施的许可管理，凡是需经官方认证的项目，必须获得行政许可方可准予生产、经营、仓储或销售。食品质量安全（QS）认证和药品生产质量管理规范（GMP）认证均属于官方认证。

除强制性产品认证外，非强制性产品认证、服务认证、管理体系认证均为自愿性认证领域，类别明细在《国家认监委关于自愿性认证领域目录和资质审批要求的公告》（国家认监委 2016 年第 24 号公告）中载明。此外，从事国家认监委或者国家认监委会同国务院有关部门推行的针对某些细分领域的认证制度（包括产品、服务、管理体系），需要按照制度设定要求实施管理，单独于《国推认证制度目录》中载明。

根据国家统计局历年《国民经济和社会发展统计公报》中公布的数据，2010-2017 年，我国累计接受产品认证企业数量从 79,850 家上升至 140,250 家。根据国家市场监管总局、认监委发布的 2017 年度全国认证认可检验检测服务业统计信息，截至 2017 年底，全国各类认证认可机构（含子公司）共计 470 家，同比增长 21.45%，认证认可服务业全年实现营业收入 255.05 亿元，较上年增长 0.39%。通过认可的认证机构 271 家，较上年底增长 5.86%，占认证机构总数的 57.78%。



数据来源：国家统计局

根据《国务院关于加快发展体育产业促进体育消费的若干意见》（国发〔2014〕46号）明确指出，到2025年，我国体育产业总规模要超过5万亿元。按照2014年我国体育及相关产业产值1.35万亿元进行测算，2014年至2025年我国体育产业年均复合增长率将高达13.45%。

2018年8月，国家发改委在扩大消费专题新闻发布会上表示，2018年我国体育产业持续高速发展，预计2018年底，体育产业增加值占GDP比重将超过1%，体育消费将近1万亿，体育产业机构数量增长超过20%，吸纳就业人数超过440万人。体育产业对于促消费、惠民生、稳增长的作用不断体现。

体育用品行业是体育产业最重要子行业之一，我国体育用品制造固定资产投资完成额由2006年的421,722万元增长到2016年的4,257,495万元，年复合增长率达到26.01%。

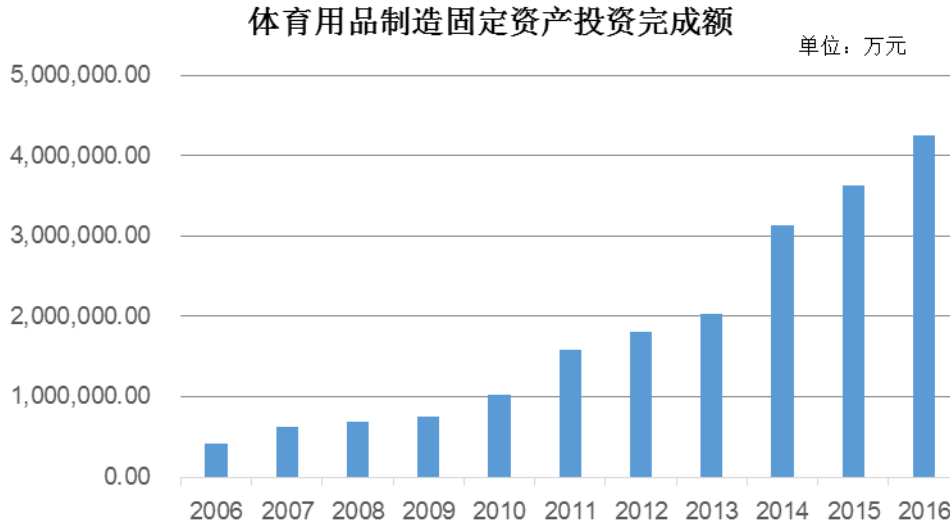

数据来源：国家统计局

国体认证所处细分行业为体育用品认证认可服务行业，属于自愿性认证。体育用品认证认可服务行业相较于体育用品行业，发展历程较短，体育用品标准化建设较为薄弱。但随着近年来人民群众对于体育用品消费水平的升级，以及体育用品质量问题的曝光，社会对于体育用品质量的要求的逐渐提高，体育用品认证认可服务行业迎来快速发展的历史机遇。

华安认证认证业务所处细分行业为体育服务认证服务行业，体育服务认证属于国推认证。2005年，为规范体育服务认证活动，提高体育服务质量，促进体育服务业的发展，国家认证认可监督管理委员会和国家体育总局联合制定了《体育服务认证管理办法》，自2006年1月1日起施行。体育服务认证是市场经济条件下国家体育行政主管部门为适应宏观管理需要，专为体育服务行业设立的一项认证制度，是我国第一个服务认证项目，开辟了我国服务认证的先河。它是指由认证机构证明体育场所、体育活动的组织与推广等服务，符合相关标准和技术规范要求的合格评定活动。

目前，体育服务认证开展的主要认证单元是体育场所服务认证，体育场所服务认证分为体育场所开放条件认证和体育场所等级评定认证两种类型，前者侧重服务安全，后者侧重服务质量的评价和等级划分，汽车自驾运动营地星级评定、健身房星级评定、游泳场所等级评定均属于后者。作为国家专为体育行业设立的一项认证制度，国家赋予获证单位中国体育服务认证标志与标牌，且

均冠有中国字样，更加明确了体育服务认证国家推广的重大意义。

## 2) 检测服务业

检测是指用指定的方法检验测试某种物体（气体、液体、固体）指定的技术性能指标。适用于各种行业范畴的质量评定，如：土木建筑工程、水利、食品、化学、环境、机械、机器等。检测机构根据性质和作用差异，可划分为企业内部供需双方实验室（即第一方实验室与第二方实验室）和第三方检测机构三种。第一方实验室是组织内的实验室，检测自己生产的产品，数据为我所用，目的是提高和控制自己生产的产品质量。第二方实验室是需方实验室，检测供方提供的产品，数据为我所用，目的是提高和控制供方产品质量。第三方则是独立于第一方和第二方、为社会提供检测服务的实验室，数据为社会所用，目的是提高和控制社会产品质量。按照国际贸易规定，所有的检测必须由第三方公正的检测机构出具，这样才符合公正性的要求。

检测行业自欧洲海运商品检测伊始，已有超 200 年历史。根据瑞士 NeueZurcher 测算，2009-2016 年全球检测行业市场规模由 741 亿欧元增至 1,445 亿欧元。

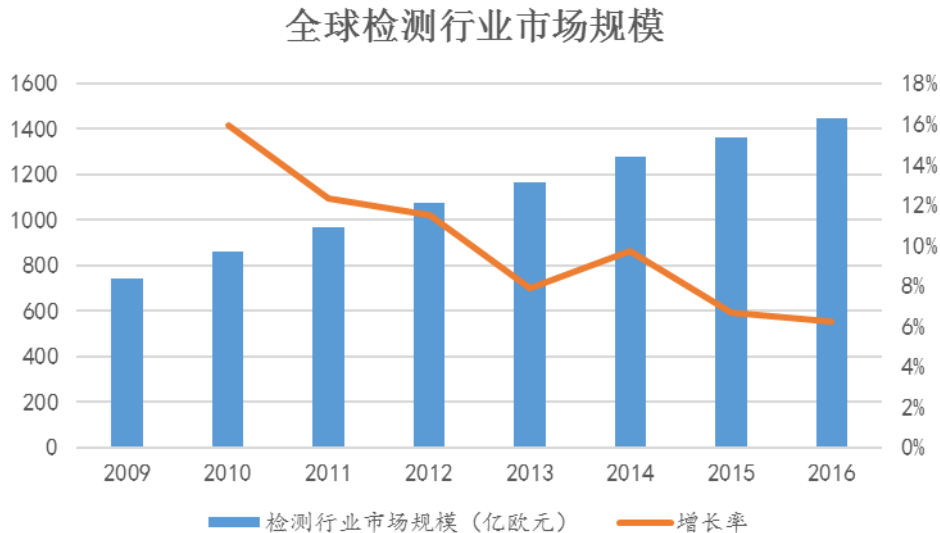

数据来源：NeueZurcher

在发达国家质量体系中，第三方检测机构具有很大的话语权和公信力，技术性壁垒和环保壁垒成为各国贸易保护主义的一把有力武器。目前，欧洲国家、



日本、美国等均已形成了较为规范的质量检验检测市场，并诞生了一批国际范围内具有悠久历史和强大品牌影响力的综合性检测机构，如 Bureau Veritas（必维国际检验集团）、SGS（瑞士通标）、Intertek（英国天祥）等。以中国为代表的新兴市场国家得益于全球化的国际贸易的迅速增长，第三方检测市场快速发展，在综合性检测机构已初步具备综合竞争力。

根据前瞻产业研究院相关数据显示，我国第三方检测行业发展状况良好，市场规模不断增大。市场规模从 2009 年的 230.60 亿元增长到 2016 年的 761.60 亿元，近年来均保持高速增长。考虑到基数的增长，我国经济增速放缓以及制造业向东南亚国家转移等因素的影响，未来几年我国检验检测行业市场规模增速将会逐年放缓，预计到 2022 年，我国检测行业的市场规模将超过 5,000 亿，复合增长率将达到 10%。

2017-2022年我国检验检测行业市场规模预测图

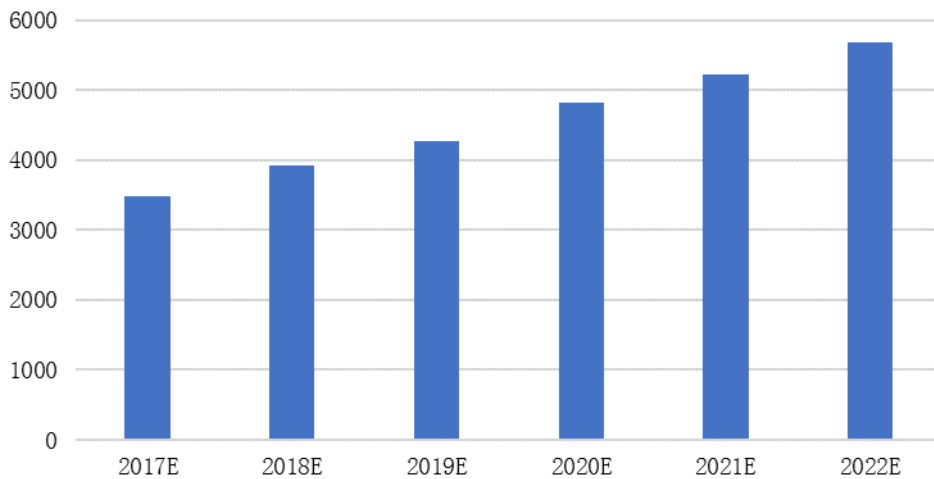

数据来源：前瞻产业研究院

中国的检验检测行业在处于起步阶段，随着我国检测行业的不断发展，第三方检测市场规模得到快速增长。根据国家质检总局、国家认监委组织的全国检验检测服务业统计调查，我国检验检测服务业已覆盖建筑工程、环保、卫生、农业、质检、食品、药品、机械、电子、轻工、纺织、航空、国防等国民经济各个领域。检测认证行业需要行政审批后方可开展相应的检测认证业务，不同检测认证项目的获批机构数量差异较大。华安认证检测业务所处细分行业为第三方体育设施检测行业。第三方体育设施检测行业包括实验室样品检测和现场

检测。实验室样品检测指包括塑胶跑道样品、人造草坪样品、木地板样品、泳池瓷砖样品、硅 PU 样品等检测，现场检测按照体育工艺的类型包括照明系统、LED 显示屏系统、各类运动场地检测等。

## （2）行业发展趋势

### 1) 市场集中度将逐步提高

由于中小检测认证机构规模小，在技术水平、管理经验和经营方式上以及品牌和公信力与大型机构存在较大差距，参与竞争的能力较弱。国民更倾向于选择公信力得到行业认可、技术和管理能力突出的检测认证机构，部分无竞争力的中小机构将退出市场。

此外，目前行业内企业众多，部分低端检测业务以价格竞争为唯一手段而忽略检测质量，造成了行业内竞争无序。我国对资质审批和行业监督的力度逐步趋于严格，部分技术水平较低、服务能力不足的检测认证企业将被取消资格或主动退出市场。

根据 2013 年 3 月，十二届全国人大一次会议就《关于国务院机构改革和职能转变方案的说明》明确要求，整合业务相同或相近的检验、检测、认证机构，解决这些机构过于分散、活力不强的问题。2014 年 2 月 21 日，国务院办公厅同意并转发了中央编办、质检总局《关于整合检验检测认证机构的实施意见》（国办发〔2014〕8 号），为深入贯彻落实党的十八大、十八届二中、三中全会精神和《国务院机构改革和职能转变方案》的要求，扎实推进业务相同或相近的检验、检测、认证机构整合工作，要求各地区、各部门要摸清底数，认真清理现有检验检测认证机构，对职能萎缩、规模较小、不符合经济社会发展需要的机构予以撤销。在此基础上，从三个方面推进整合工作。一是结合分类推进事业单位改革，明确检验检测认证机构功能定位，推进部门或行业内部整合；二是推进具备条件的检验检测认证机构与行政部门脱钩、转企改制；三是推进跨部门、跨行业、跨层级整合，支持、鼓励并购重组，做强做大。

### 2) 检测认证技术与检测设备不断更新

随着科技进步与技术创新，新的检测认证技术不断出现。以新检测方法、

更先进的仪器设备或全自动化化管理程序替代现有检测方法，可一定程度上减小检测误差、缩短检测周期、使流程更为简单和便捷，成为行业发展趋势。

### 3) 国际化水平逐步提高

近年来，国际权威检测认证机构纷纷在中国设立子公司，搭建检测认证网络，发展较快。其在检测技术、服务经验等方面具有先进性，因而未来将构成重要竞争威胁。

与此同时，随着中国与其他国家国际互认工作的不断推进，中国认证认可的国际影响力逐步提高，具备了开展国际业务的能力，国内少数优秀的检测认证企业逐步走向国际市场，寻求国际发展机会。

## 2、行业竞争格局和市场化程度

### （1）行业企业数量众多，市场集中度较低

我国市场化的质检技术服务业发展历史较短，伴随着改革开放于上世纪80-90年代形成市场化雏形，自2001年我国加入世界贸易组织后迎来发展高峰。国家统计局数据显示，2002-2007年，我国实验室数量从5,500家上升至24,700家，认证机构数量从122上升至184家。

2007年以后，伴随着行业监管日益严格和市场竞争日益剧烈，检验认证机构数量增速放缓，部分年份呈下降趋势。根据国家统计局《2017年国民经济和社会发展统计公报》公布的数据，截至2017年年末，全国共有产品检测实验室35,000个，产品质量、体系认证机构401个。总体而言，我国检测认证机构数量众多，行业整体竞争充分，市场集中度相对较低。

### （2）不同产品和项目检测认证的竞争状况差异较大

质检技术服务业需要行政审批后方可开展相应的检测认证业务，不同检测认证项目的获批机构数量差异较大，其相应的细分市场状况也呈现较大差异。对于检测方法成熟、技术要求较低的项目，如建筑工程基础材料，水泥、沙石、钢筋、和混凝土等常规检测项目，通过资质审批的企业众多，竞争激烈；对于部分对设备先进性、人员和技术专业性要求较高或新开发的检验项目或方

法，例如能效测评业务和特种玻璃检测等业务，通过审批的企业较少，竞争较少。

截止本报告书签署日，国体认证所处细分行业为体育用品认证认可服务行业，是国内体育用品认证认可服务行业领先的认证机构，国体认证主要从事政府采购的室外健身器材的认证服务。鉴于政府对于室外健身器材采购的竞标企业资质、产品质量及后续维护有着更为严格的要求，大部分公开招标项目会要求竞标的厂家所生产的产品须获得国体认证的认证证书。截止本报告书签署日，国体认证在所处的政府采购的室外健身器材认证的细分行业领域面临的竞争较小。

截止本报告书签署日，华安认证所处细分行业为体育服务认证、第三方体育设施检测服务行业。在体育服务认证行业，华安认证是国内体育服务认证行业领先的认证机构，根据《体育服务认证管理办法》（认监委-国家体育总局 2005 年第 32 号公告），国家认证认可监督管理委员会批准认证机构的体育服务认证业务范围时，应当征求国家体育总局的意见，截止本报告书签署日，华安认证在体育服务认证面临的竞争较小。第三方体育设施检测服务行业存在较为激烈的竞争，其中华安认证样品检测的竞争对手为全国各省市及国家级的质检院以及国家体育用品质量监督检验中心；华安认证现场检测的竞争对手主要为国家体育用品质量监督检验中心。

### **3、影响行业发展的有利和不利因素**

#### **（1）影响行业发展的有利因素**

##### **1) 市场经济信用体系逐步完善将形成有利于质检技术服务业发展的软环境**

市场经济是信用经济，市场经济的竞争已经从单纯的价格、成本竞争过渡到更加重视产品质量、品牌形象的竞争。一般而言，社会公众对某产品生产者产品品质及品牌形象的良好印象需要漫长的培养时间，与此同时，生产者在完善其采购供应链的过程中也需要耗费大量的精力对合格供应商进行考核和遴选。随着市场经济信用体系的不断完善，特别是质检技术服务业的检测、认证结果社会采信度的不断提高，可以有效地节约市场交易参与各方的成本。

国务院早在 2007 年就发出了《关于社会信用体系建设的若干意见》，指出了加快推进社会信用体系建设的重要性和紧迫性，高度重视社会信用体系建设工作。随着中国市场经济整体信用体系的逐步完善，社会公众对企业信贷、纳税、合同履行、产品质量等信用记录的关注度不断提升，检测、认证作为保障企业产品质量、规范运营的重要途径也将获得良好的发展环境。

2013 年 3 月，国务院为贯彻十八大精神，推动实施《质量发展纲要（2011-2020 年）》，强调加快质量诚信体系建设。

## 2) 行业公信力得到社会重视

检测认证作为现代服务业的重要组成部分，行业整体的市场公信力是质检技术服务能否持续增长的关键所在。由于独立第三方检测机构和认证机构独立于买卖双方，其出具的检验报告或认证证书相对于企业内部出于质量检测目的出具的报告具有更高的公正性，我国检测认证市场经过多年的发展，在政府部门规范和市场竞争淘汰的作用下，独立第三方实验室的公信力正逐步得到市场的认可，行业内的企业也日益重视品牌的维护和公信力的树立，行业公信力的建立是持续健康发展的基石。

## 3) 技术进步促进检测服务能力持续提升

不断改善的科技研发环境和持续增强的技术创新能力，是检测认证机构创新和提升竞争力的重要基础。一方面，技术进步将不断推动体育用品、体育服务的更新换代，从而带来新的认证、检测服务需求；另一方面，先进的技术工艺不断应用到检测服务领域，产生了新的检测方法和新的标准，从而提升检测服务能力。技术进步促进我国检测服务能力持续提升。

## （2）影响行业发展的不利因素

### 1) 高端技术人才缺乏

质检技术服务属于人才、技术密集型产业，对高端复合型技术人才需求较高，不论是新检测项目的涌现，还是新检测设备的运用，都需要高端技术人才的储备才能跟上行业发展的趋势。如果高端技术人才缺乏的状况不能改善，可能会制约行业的发展。

## 2) 检测认证机构规模小，集中度低

目前，我国检测认证行业呈现检测认证机构众多、平均规模较小的行业格局，条块分割的市场格局尚未完全打破，对大中型检测认证机构的成长较为不利。

在检测认证机构市场化改革之前，大多数的检测认证机构都是根据行业主管部门的不同按行业或专业设立，市场化改革之后，检测认证机构多数通过改制的方式被推向市场，但是条块分割的原有格局仍然没有完全打破，使得检测认证行业整体在技术水平、管理经验和经营方式等方面与国际领先的检测认证企业存在差距，集中度低。一方面，众多的中小检测认证机构仍然在一定的区域范围内通过价格竞争的方式生存，这种恶性竞争的市场格局会降低检测认证机构对检测认证质量的要求，使得行业整体的社会认可度降低，不利于行业的健康有序发展；另一方面，各地各层级的主管部门在全国统一的检测认证资质要求之外，往往会出于本地监管的需要对检测认证机构提出额外的备案或从业许可要求，从而增加了检测认证机构业务扩张的难度。

## 4、进入行业的主要壁垒

### （1）品牌与公信力壁垒

对于独立第三方检测机构和认证机构而言，品牌影响力和社会公信力至关重要，是赢得市场份额的核心因素。良好的品牌形象和社会公信力须依靠强大的技术能力、优质的服务和公正性的长期积累，无法在短期内形成，新进入者面临着较大的竞争压力，难以与具有优秀品牌和公信力的机构直接竞争。

### （2）资质认可壁垒

中国对质检技术服务业实施资质认定制度。作为检测机构，首先须经省级以上人民政府计量行政部门对其评审并颁发《计量认证证书》，作为认证机构，开展认证业务同样必须经过国家认监委审批并颁发《认证机构批准书》。如需要检测报告或认证证书得到不同国家客户的认可，检测认证机构还须通过认可委专家评审并颁发《认可证书》。新的进入者受限于资质认定制度，在确保人员、设备、管理能力等各方面符合资质认定条件后，需要经评审后方可开展业务，

该过程存在一定难度，耗时较长。

### （3）技术壁垒

质检技术服务业为技术密集型，对检测认证企业的技术水平有较高要求。一方面，需要对所检测产品的性能、所使用检测方法的原理有深入的理解；另一方面为抢占市场、保持领先优势，检测机构需要不断增加新产品的检测项目和新方法的研发并转化为成熟的检测项目。先进的检测技术需要长期的技术积累，从而成为进入本行业的重要障碍。此外，为满足不同客户的多种需求，并提供一站式的多样性服务，需要检测机构具备较强的综合技术能力和管理协调能力，更提高了进入门槛。

### （4）人才壁垒

质检技术服务业对技术人员的专业水平和管理人员的管理能力有极高要求。对技术人员而言，部分精密度高的大型检测设备需要经验丰富的专业技术人员进行操作；负责审核检测报告的高级技术人员需要具有多年的检测工作经验，对标准和方法有深入的理解，熟悉实验流程和数据处理，并能够及时发现和处理实验过程中出现的问题；新标准的制修订对技术人员的专业能力提出了更高的要求。

国内检测认证行业，技术和管理人才相对紧缺，对于新设立的检测认证机构，难以建立充分的人才储备，人才短缺将成为业务开展的重要制约因素。

## 5、行业的技术水平和技术特点、经营模式、周期性、区域性或季节性特征

### （1）行业的技术水平和技术特点

认证检测是国际上通行的提高产品、服务质量和管理水平，促进经济发展的重要手段。当前我国正处在经济转型发展的关键时期，加快服务业发展，建设资源节约型、环境友好型社会，政府面临新的挑战，需要新的管理思想，新的管理方法。作为服务经济社会发展重要方式的质检技术服务，正在不断拓展新的领域，积极开发节能环保、绿色经济、低碳技术、现代服务业等符合国家政策导向的新领域质检技术制度。

质检技术服务以标准为核心，其直接表现就是产品、服务、过程符合标准的合格质量认证活动。质检技术服务行业依靠标准化工作的技术支撑作用，从国际标准制修订拓展到合格评定政策领域，积极转化国外先进标准，并有赖于质检技术服务标准体系的科学性。质检技术服务行业还需依靠仪器设备或仪器获取参数，以便就是否符合标准作出判断。质检技术服务的审核人员应当经过注册机构注册或具备一定的资历，方可从事相应的认证活动，质检技术服务行业的发展离不开对从业人员技术水平的提高。

## （2）经营模式

认证认可服务行业业务主要流程包括认证申请材料的评审、现场审查、技术委员会评定、证书颁发、证后监督等环节。主要通过对申请认证的企业的初次认证、获证后的监督以及申请组织变更和扩大认证领域、扩大认证范围等业务所收取的申请费、审核费、批准与注册费（含证书费）、年金（含标志使用费）、更换证书费、首次标准确认费等作为收入。

检测行业业务流程包括检测前业务咨询和洽谈、合同评审、检测实施、出具检验报告、报告发放及检测后售后跟踪等环节，通过收取一次性的检测费用作为收入。

## （3）周期性、区域性、季节性

从整体看，体育质检技术服务业的周期性特征不明显，一定程度受国民经济及居民消费水平的影响，其中第三方体育设施检测业务，因大型赛事会带动区域体育设施的建设或更新改造，带来业务机会，因此一定程度受承办奥运会、全运会、省运会等大型体育赛事的影响。

体育质检技术服务业面向全国体育用品制造企业、体育场馆运营方及体育服务提供方，无明显的区域性。对于政府采购的室外健身器材的认证服务，由于政府采购招投标业务在每年第一季度的发生相对较少；对于体育服务认证及第三方体育设施检测年初行业内基本上处于体育场馆工程招投标阶段，下半年开始陆续竣工，而且承担运动会职能的大型场馆的建设周期一般为 2-4 年，竣工时间也绝大多数定在下半年，因此，体育质检技术服务业每年第一季度的收



入相对较小。

## 6、所处行业与上、下游行业之间的关联性

体育质检技术服务业上游行业主要为仪器设备供应商。检测认证行业需要的检验仪器设备种类繁多，供应商也相对较为分散，部分仪器设备需要从日本、美国、德国等国家采购，供应充足，不存在依赖性。

体育质检技术服务业下游行业主要为体育用品制造企业、体育场馆运营方及体育服务提供方，由于体育用品制造企业、体育场馆运营方及体育服务提供方数量众多且市场集中度相对较低，导致体育质检技术服务业同样具有客户众多、市场集中度相对较低的特点。

## 7、国体认证竞争优势及行业地位

### （1）竞争优势

#### 1) 清晰的品牌定位和较高的市场公信力

国体认证成立 15 年来，一直专注于开展体育用品产品质量认证工作，促使我国的体育产品质量不断提高，逐步树立民族品牌形象，为我国竞技体育运动以及全民健身活动的发展提供良好的质量保证。截止本报告书签署日，在政府采购的室外健身器材质量认证领域，国体认证是国内主要的认证机构，政府采购大部分公开招标项目会要求竞标的厂家所生产的产品须获得国体认证的认证证书。

国体认证是国内体育用品认证领域的龙头企业。国体认证作为独立第三方认证机构，始终坚持认证工作的公正性、权威性和可靠性，经过 15 年的发展，形成了较高的市场公信力，已经为国内超过 100 家体育用品公司提供认证服务。

#### 2) 深耕体育用品认证市场形成深刻行业理解

体育用品行业是我国体育产业中发展较早，也是目前发展较为成熟的细分行业之一。国体认证在 15 年的发展历程中，一直专注于体育用品认证，是目前国内领先的体育用品认证机构。

国体认证在中国体育用品市场及体育用品认证市场深耕多年，积累了大量

体育用品认证的经验，对体育用品市场有着深刻的理解。截止本报告书签署日，国体认证在网站共公布 36 项体育用品产品认证实施细则。随着中国体育用品市场的发展，国体认证将继续保持在体育用品认证领域的优势地位。

### 3) 良好的资源整合能力

国体认证的控股股东装备中心主要负责体育总局国家队专项器材集中采购、体育用品标准化等工作，股东国家体育总局体育科学研究所是国家体育总局直属、科技部保留和发展的国家级、多学科、综合性的社会公益类体育科研事业单位，股东华体集团业务涵盖体育设施建设全产业链，股东河北省质量检验协会在体育用品检测领域拥有丰富的经验。国体认证的股东在体育用品及体育科学领域可以为国体认证提供支持帮助。

并且国体认证与国家标准化委员会、全国各单项体育运动协会、国家级质量检验中心以及国际相关产品认证机构保持密切联系与合作。

国体认证与股东及体育用品认证相关机构的密切合作关系，使得国体认证在体育用品认证领域拥有良好的资源整合能力，从而进一步巩固其在体育用品认证领域的优势地位。

## (2) 行业地位

截止本报告书签署日，国体认证所处行业为体育用品认证认可服务行业，是国内体育用品认证认可服务行业领先的认证机构，国体认证主要从事政府采购的室外健身器材的认证服务。鉴于政府对于室外健身器材采购的竞标企业资质、产品质量及后续维护有着更为严格的要求，大部分公开招标项目会要求竞标的厂家所生产的产品须获得国体认证的认证证书。

## 8、华安认证竞争优势及行业地位

### (1) 竞争优势

#### 1) 品牌优势

华安认证曾参与广州亚运会、深圳大运会、南京青奥会、各省运会比赛场馆的体育工艺检测，公信力和权威性得到市场认可。华安认证作为中国田径协

会授权实验室，配合中国田径协会完成田径场地验收工作。

华安认证凭借着专业的技术实力、规范的管理模式、完善的机构设置、良好的服务质量，以及因重点项目和知名客户的合作而在体育检测认证服务领域所树立的市场公信力，为华安认证的品牌树立奠定了扎实的业务基础，形成良性循环。

## 2) 技术优势

华安认证一直承担国家体育总局体育设施建设标准化工作职能，负责体育设施国家标准和行业标准的制修订及宣贯工作。截止本报告书签署日，华安认证主持制订并已发布的国家标准 20 项，主持正在修订中的国家、行业和地方标准 12 项。技术创新的能力不仅为华安认证新检测项目的开发带来可能性，也增强了品牌影响力和公信力，是中心保持行业竞争力的重要优势。

## 3) 资质优势

华安认证检测技术能力通过了中国合格评定国家认可委员会实验室认可（CNAS）和北京市计量认证资质认定（CMA），2017 年 11 月通过国际田径联合会（IAAF）技术审核，成为 IAAF 认可的合成材料面层检测实验室。华安认证有专业的检测人员和检测设备，可提供 IAAF 的塑胶产品认证和田径场地认证。华安认证具有的资质国际互认度高，在检测行业具有较强的品牌影响力和公信力。

## 4) 检验认证一站式服务优势

华安认证可以为客户提供检测和认证的一站式服务。从而减少客户选择、管理、协调众多检测认证服务提供者带来的成本和费用。此外，华安认证可提供人员培训、标准宣贯等多种延伸服务，可降低客户多重选择的沟通成本、管理成本，从而与重要的下游客户形成长期稳定的战略合作关系。

## 5) 全国性布局优势

华安认证已初步完成全国性布局，与江苏、湖北、湖南、贵州、云南、陕西等地体育行业协会紧密合作。华安认证结合自身的渠道优势，实现资本、人

才、技术、业务等资源要素的全面整合，增强在当地市场的竞争力，发挥协同作用，为华安认证全国性客户提供便捷服务，从而加强与全国布局的战略合作关系，实现与客户共同扩张、共同成长。

## （2）行业地位

在体育服务认证行业，华安认证是国内体育服务认证行业领先的认证机构，体育服务认证属于国推认证，根据《体育服务认证管理办法》（认监委-国家体育总局 2005 年第 32 号公告），国家认证认可监督管理委员会批准认证机构的体育服务认证业务范围时，应当征求国家体育总局的意见，目前华安认证是经过体育总局同意进行体育服务认证的机构。

在第三方体育设施检测行业，华安认证检测技术能力自成立初一直保持并通过了中国合格评定国家认可委员会实验室认可（CNAS）和国家计量认证资质认定（CMA）的认可。

目前华安认证一直是中国田径协会、中国足球协会、中国网球协会、中国游泳协会、中国篮球协会、中国曲棍球协会、国际田径联合会（IAAF）的合作单位和指定检测实验室。2014 年华安认证加入了国际运动面层科学研究协会（ISSS），每年参与其组织的技术和学术研讨。

华安认证具有各类体育场馆足球场地、网球场、田径场地、游泳场地、棒垒球场地、篮球场、运动冰场等各类场地的现场核样品检测能力，同时华安认证还具备各种体育场馆的照明系统、LED 显示屏系统、智能化等专业体育工艺检测技术能力。是国内最全面的综合体育工艺检测实验室。并可以为体育高危项目提供检测服务。

华安认证先后为广州亚运会、深圳大运会、天津东亚会、辽宁全运会、南京青奥会、福州青运会，天津全运会，自 2010 年起陆续为各届省运动会场馆提供专业检测验收服务工作。

华安认证秉承“科学、公正、规范”的姿态，始终保持在全国体育设施检测行业中的权威专业地位。

### 三、标的资产财务状况及盈利能力分析

#### （一）中体彩科技

##### 1、财务状况分析

##### （1）资产构成情况

报告期各期末，中体彩科技资产账面价值构成如下表示：

单位：万元

项目	2018年6月30日		2017年12月31日		2016年12月31日	
	金额	占比	金额	占比	金额	占比
<b>流动资产：</b>						
货币资金	7,954.71	9.57%	28,116.79	27.30%	30,716.04	32.49%
应收票据及应收账款	134.03	0.16%	49.55	0.05%	32.80	0.03%
预付款项	837.26	1.01%	427.51	0.42%	201.61	0.21%
其他应收款	935.38	1.13%	794.72	0.77%	1,184.12	1.25%
存货	61.30	0.07%	65.23	0.06%	48.59	0.05%
其他流动资产	24,199.28	29.12%	20,003.92	19.43%	7,086.08	7.50%
<b>流动资产合计</b>	<b>34,121.97</b>	<b>41.07%</b>	<b>49,457.71</b>	<b>48.03%</b>	<b>39,269.25</b>	<b>41.54%</b>
<b>非流动资产：</b>						
长期股权投资	23,629.87	28.44%	28,499.55	27.68%	26,966.75	28.52%
固定资产	22,624.30	27.23%	24,248.63	23.55%	27,447.49	29.03%
在建工程	135.99	0.16%	130.70	0.13%	23.79	0.03%
无形资产	342.50	0.41%	381.88	0.37%	456.59	0.48%
长期待摊费用	140.08	0.17%	256.00	0.25%	376.28	0.40%
递延所得税资产	2,097.35	2.52%	0.08	0.00%	0.05	0.00%
<b>非流动资产合计</b>	<b>48,970.09</b>	<b>58.93%</b>	<b>53,516.84</b>	<b>51.97%</b>	<b>55,270.96</b>	<b>58.46%</b>
<b>资产总计</b>	<b>83,092.06</b>	<b>100.00%</b>	<b>102,974.55</b>	<b>100.00%</b>	<b>94,540.21</b>	<b>100.00%</b>

报告期各期末，中体彩科技流动资产合计分别为 39,269.25 万元、49,457.71 万元和 34,121.97 万元，占当期期末总资产的比例分别为 41.54%、48.03% 和 41.07%；非流动资产合计分别为 55,270.96 万元、53,516.84 万元和 48,970.09 万元，占当期期末总资产的比例分别为 58.46%、51.97%、58.93%。报告期各期，中体彩科技非流动资产比重相对较高，2017 年末，中体彩科技流动资产较上年末增加 10,188.46 万元，增幅为 25.95%，主要系其他流动资产增加较多所致，2018 年 6 月末，中体彩科技流动资产较上年末减少 15,335.74 万元，降幅为 31.01%，主要系货币资金减少较多所致。

中体彩科技流动资产以货币资金和其他流动资产为主，报告期各期末，上述两项资产总计占当期期末流动资产的比例分别为 96.26%、97.30%和 94.23%。非流动资产主要为长期股权投资和固定资产，报告期各期末，上述两项非流动资产账面价值总额占当期期末非流动资产比例分别为 98.45%、98.56%和 94.45%。

### 1) 货币资金

报告期各期末，中体彩科技货币资金分别为 30,716.04 万元、28,116.79 万元和 7,954.71 万元，占流动资产比例分别为 78.22%、56.85%和 23.31%。2018 年 6 月末，中体彩科技货币资金较上年末降低 20,162.08 万元，降幅为 71.71%，主要系中体彩科技支付工资、奖金、购买理财所致。

### 2) 其他流动资产

报告期各期末，中体彩科技其他流动资产分别为 7,086.08 万元、20,003.92 万元和 24,199.28 万元，占流动资产比例分别为 18.04%、40.45%和 70.92%。2017 年末，其他流动资产较上年末增加 12,917.84 万元，增幅为 182.30%，主要系中体彩科技购买的浮动保本理财产品变化所致。

报告期内，中体彩科技其他流动资产明细如下：

单位：万元

项目	2018 年 6 月 30 日	2017 年 12 月 31 日	2016 年 12 月 31 日
理财产品	24,000.00	20,000.00	7,000.00
增值税待认证税额	-	-	0.57
增值税留抵税额	177.95	-	85.51
待抵扣进项税额	2.79	3.92	0.00
预缴企业所得税	18.55	-	-
<b>合计</b>	<b>24,199.28</b>	<b>20,003.92</b>	<b>7,086.08</b>

### 3) 长期股权投资

报告期内，中体彩科技长期股权投资为对联营企业中体彩印务和合营企业中体彩骏彩的股权投资。报告期各期末，中体彩科技长期股权投资分别为 26,966.75 万元、28,499.55 万元和 23,629.87 万元，占非流动资产的比例分别为 48.79%、

53.25%和 48.25%。报告期内，长期股权投资的账面价值保持相对稳定。

截至 2018 年 6 月 30 日，中体彩科技长期股权投资明细如下：

单位：万元

被投资单位	核算方法	期末余额
中体彩印务	权益法	18,573.98
中体骏彩	权益法	5,055.89
合计		23,629.87

#### 4) 固定资产

报告期各期末，中体彩科技固定资产分别为 27,447.49 万元、24,248.63 万元和 22,624.30 万元，占非流动资产的比例分别为 49.66%、45.31%和 46.20%。报告期内，固定资产的账面价值保持相对稳定。

报告期各期末，中体彩科技固定资产以房屋建筑物和其他设备为主，固定资产分类具体情况如下表所示：

单位：万元

项目	2018 年 6 月 30 日		2017 年 12 月 31 日		2016 年 12 月 31 日	
	账面价值	占比	账面价值	占比	账面价值	占比
房屋及建筑物	13,646.13	60.32%	14,256.22	58.79%	15,476.40	56.39%
运输工具	10.51	0.05%	11.70	0.05%	39.16	0.14%
其他设备	8,967.66	39.64%	9,980.71	41.16%	11,931.93	43.47%
合计	22,624.30	100.00%	24,248.63	100.00%	27,447.49	100.00%

#### (2) 负债构成情况

报告期各期末，中体彩科技负债构成如下表示：

单位：万元

项目	2018年6月30日		2017年12月31日		2016年12月31日	
	金额	占比	金额	占比	金额	占比
<b>流动负债：</b>						
应付票据及应付账款	1,444.07	12.66%	884.73	6.22%	880.79	7.55%
预收款项	5,651.58	49.54%	7,232.56	50.87%	6,419.27	55.05%
应付职工薪酬	2,901.41	25.43%	4,083.70	28.73%	3,208.63	27.52%
应交税费	124.76	1.09%	1,127.20	7.93%	182.80	1.57%
其他应付款	987.80	8.66%	596.16	4.19%	682.82	5.86%
一年内到期的非流动负债	-	-	12.81	0.09%	56.75	0.49%

流动负债合计	11,109.61	97.39%	13,937.16	98.04%	11,431.06	98.03%
非流动负债：						
长期应付款	-	-	-	-	12.81	0.11%
递延所得税负债	297.87	2.61%	279.23	1.96%	216.44	1.86%
非流动负债合计	297.87	2.61%	279.23	1.96%	229.24	1.97%
负债合计	11,407.48	100.00%	14,216.39	100.00%	11,660.30	100.00%

报告期各期末，中体彩科技流动负债合计分别为 11,431.06 万元、13,937.16 万元和 11,109.61 万元，占当期期末总负债的比例分别为 98.03%、98.04% 和 97.39%；非流动负债合计分别为 229.24 万元、279.23 万元和 297.87 万元，占当期期末负债的比例分别为合计的 1.97%、1.96% 和 2.61%。报告期各期，中体彩科技流动负债比重相对较高，且占比保持相对稳定。

中体彩科技流动负债以应付票据及应付账款、预收款项、应付职工薪酬、应交税费和其他应付款为主，报告期各期末，上述各项负债总计占当期期末流动负债的比例分别为 99.50%、99.91% 和 100.00%。非流动负债由长期应付款和递延所得税负债构成。

## 1) 应付票据及应付账款

### ①应付票据及应付账款构成

单位：万元

项目	2018年6月30日	2017年12月31日	2016年12月31日
应付票据	-	-	-
应付账款	1,444.07	884.73	880.79
合计	1,444.07	884.73	880.79

报告期各期末，应付票据及应付账款全部为应付账款。

### ②应付账款变动分析

报告期各期末，中体彩科技应付账款账面余额分别为 880.79 万元、884.73 万元和 1,444.07 万元，占流动负债比例分别为 7.71%、6.35% 和 13.00%。2018 年 6 月末，中体彩科技应付账款较上年末增加 559.33 万元，增幅为 63.22%，主要系应付专业服务费尚未结算所致。

## 2) 预收款项



报告期各期末，中体彩科技预收款项余额分别为 6,419.27 万元、7,232.56 万元和 5,651.58 万元，占流动负债比例分别为 56.16%、51.89%和 50.87%。报告期内，中体彩科技预收款项余额保持相对稳定。

### 3) 应付职工薪酬

报告期各期末，中体彩科技应付职工薪酬余额分别为 3,208.63 万元、4,083.70 万元和 2,901.41 万元，占流动负债比例分别为 28.07%、29.30%和 26.12%。中体彩科技应付职工薪酬主要为短期薪酬和离职后福利，报告期内，中体彩科技应付职工薪酬余额保持相对稳定。

### 4) 应交税费

报告期各期末，中体彩科技应交税费余额分别为 182.80 万元、1,127.20 万元和 124.76 万元，占流动负债比例分别为 1.60%、8.09%和 1.12%。2017 年末，中体彩科技应交税费较上年末增加 944.40 万元，增幅为 516.64%，主要系 2017 年中体彩科技利润大幅增长，计提企业所得税增加、同时 2016 年因增值税进项税大于销项税，留抵税额重分类至其他流动资产所致。2018 年 6 月末，中体彩科技应交税费较上年末减少 1,002.44 万元，降幅为 88.93%，主要系中体彩科技对国家体育彩票中心提供的服务需要通过验收来确认收入并结算。根据几年来的统计，每年验收基本集中在 9-11 月，导致收入集中确认在下半年度，上半年未确认收入并结算，使得应交企业所得税、增值税金额下降所致。

### 5) 其他应付款

报告期各期末，中体彩科技其他应付款余额分别为 682.82 万元、596.16 万元和 987.80 万元，占流动负债比例分别为 5.97%、4.28%和 8.89%。2018 年 6 月末，中体彩科技其他应付款较上年末增加 391.64 万元，增幅为 65.69%，主要系中体彩科技计提的股利尚未支付所致。

### 6) 长期应付款

中体彩科技的长期应付款为应付融资租赁款。报告期各期末，中体彩科技长期应付款余额分别为 12.81 万元、0 万元和 0 万元，占非流动负债比例分别为 5.59%、0%和 0%。2017 年末，中体彩科技长期应付款较上年末减少 12.81 万元，

主要系重分类至一年内到期非流动负债所致。

### 7) 递延所得税负债

报告期各期末，中体彩科技递延所得税负债余额分别为 216.44 万元、279.23 万元和 297.87 万元，占非流动负债比例分别为 94.41%、100.00% 和 100.00%。报告期内，中体彩科技递延所得税负债余额保持相对稳定。

### (3) 偿债能力分析

报告期各期，中体彩科技主要偿债能力指标如下表所示：

项目	2018年6月30日	2017年12月31日	2016年12月31日
流动比率（倍）	3.07	3.55	3.44
速动比率（倍）	3.06	3.54	3.43
资产负债率	13.73%	13.81%	12.33%
项目	2018年1-6月	2017年	2016年
息税折旧摊销前利润（万元）	-16,908.29	10,470.47	8,844.42
利息保障倍数（倍）	-	-	-

注：相关财务指标的计算公式为：

- (1) 流动比率=流动资产/流动负债
- (2) 速动比率=(流动资产-存货)/流动负债
- (3) 资产负债率=(负债总额/资产总额)×100%
- (4) 息税折旧摊销前利润=净利润+所得税费用+利息费用+年折旧额+年摊销额
- (5) 利息保障倍数=息税前利润/利息费用，其中息税前利润=净利润+所得税费用+利息费用

报告期各期期末，中体彩科技流动比率分别为 3.44、3.55 和 3.07，速动比率分别为 3.43、3.54 和 3.06。报告期各期期末，中体彩科技资产负债率分别为 12.33%、13.81% 和 13.73%。报告期内，中体彩科技的流动比率、速动比率和资产负债率保持相对稳定的水平。

报告期各期，中体彩科技息税前利润分别为 8,844.42 万元，10,470.47 万元和 -16,908.29 万元。2017 年，中体彩科技息税折旧摊销前利润较上年增加 1,626.05 万元，增幅 18.39%，主要系中体彩科技 2017 年收入增加较大同时折旧费用下降所致。报告期内，中体彩科技未发生利息费用，不适用利息保障倍数分析。

### (5) 营运能力分析

报告期各期，中体彩科技应收账款周转率和存货周转率如下表所示：

项目	2018年1-6月	2017年	2016年
应收账款周转率（次）	18.76	838.15	196.49
存货周转率（次）	99.78	205.49	496.16

注：相关财务指标的计算公式为：

(1) 应收账款周转率=营业收入/[（期初应收帐款余额+期末应收帐款余额）/2]；

(2) 存货周转率=营业成本/[（期初存货余额+期末存货余额）/2]；

报告期各期，中体彩科技应收账款周转率分别为 196.49、838.15 和 18.76，存货周转率分别为 496.16、205.49 和 99.78。2017 年，中体彩科技应收账款周转率上升 641.66 次，主要系 2017 年中体彩科技收入增加较多，同时与各省市彩票中心主要采用预收款模式，应收账款基数较小，因此较小规模的变动会导致应收账款周转率的大幅波动。2017 年，中体彩科技存货周转率下降 290.67 次，主要系中体彩科技终端集成及后续服务与支持业务所用的存货 Ukey 因终端集成及后续服务与支持业务规模增加而增加。

## 2、盈利能力分析

### （1）利润表各项情况

报告期各期，中体彩科技利润表主要科目情况如下表示：

单位：万元

项目	2018年1-6月	2017年度	2016年度
<b>一、营业收入</b>	<b>1,739.55</b>	<b>34,855.24</b>	<b>29,914.96</b>
减：营业成本	6,312.63	11,694.11	13,112.50
税金及附加	196.09	761.40	553.53
销售费用	3,032.07	5,728.79	3,697.35
管理费用	2,201.96	4,390.12	4,646.21
研发费用	4,156.16	7,770.36	7,055.22
财务费用	-86.06	-114.00	13.80
资产减值损失	0.85	0.17	0.33
加：其他收益	0.19	33.03	23.52
投资收益	-4,651.06	1,955.87	1,052.64
<b>二、营业利润</b>	<b>-18,725.03</b>	<b>6,613.19</b>	<b>1,912.18</b>
加：营业外收入	1.72	104.24	3.23
减：营业外支出	3.89	39.26	25.56
<b>三、利润总额</b>	<b>-18,727.20</b>	<b>6,678.18</b>	<b>1,889.85</b>
减：所得税费用	-2,078.63	699.93	160.38
<b>四、净利润</b>	<b>-16,648.57</b>	<b>5,978.25</b>	<b>1,729.47</b>

中体彩科技 2016 年的净利润为 1,729.47 万元，2017 年的净利润为 5,978.25

万元，增长比例为 245.67%。中体彩科技 2017 年净利润大幅上升的原因及合理性如下：

1) 2017 年营业收入增长幅度较大

2016 年营业收入为 29,914.96 万元，2017 年营业收入为 34,855.24 万元，2017 年较 2016 年增长 4,940.27 万元，增长率为 16.51%。

增长的主要原因为彩票市场近年来发展迅速，业务量增加带来对技术系统及运营管理需求增加，因此，对比 2016 年，2017 年中体彩科技承担了更多的工作任务，导致与国家体育总局中心签署的合同金额增加。其中主要新增为：

(1) 乐透型体育彩票运营，导致收入增加 2,787.64 万元；(2) 无纸化彩票发行管理子系统开发，导致收入增加 1,260 万元；(3) 业主端系统开发，导致收入增加 815 万元。

2) 提质增效，成本费用增长幅度低于营业收入增长幅度

2016 年的成本费用总额为 29,078.95 万元，2017 年的成本费用总额为 30,230.95 万元，2017 年较 2016 年增长 1,152.00 万元，增长率为 3.96%，增长幅度较小。主要原因是，按照中央对国企提出的提质增效的要求，中体彩科技在承接国家体育总局中心更多工作任务的同时，一方面通过技术统筹，加大研发创新、提升技术工作的复用性，提高工作效率和产出，另一方面对企业成本进行精细化管理，促进成本费用的节约。

3) 投资收益增长幅度较大

在 2017 年度与 2016 年度投资收益分别为：

单位：万元

项目	2017 年度	2016 年度
权益法核算的长期股权投资收益	1,584.80	979.97
理财产品投资收益	371.08	72.67
合计	<b>1,955.87</b>	<b>1,052.64</b>

中体彩科技目前主要有 2 个联营企业分为中体彩印务与中体骏彩，在 2017 年度与 2016 年度权益法核算的长期股权投资收益同期增长幅度为 61.72%，具体数据如下表所示：

单位：万元

项目	2017 年度	2016 年度	增长金额
中体彩印务	952.63	495.91	456.72
中体骏彩	632.17	484.06	148.11
合计	<b>1,584.80</b>	<b>979.97</b>	<b>604.83</b>

另外，中体彩科技在 2017 年度扩大银行理财产品的投资力度，产生了较好的投资回报，带来 2017 年购买的理财产品产生的投资收益增加。

## （2）主营业务收入、成本、毛利率分析

### 1) 收入类型及占比

报告期各期，中体彩科技营业收入的主要构成如下表所示：

单位：万元

项目	2018 年 1-6 月		2017 年		2016 年	
	金额	占比	金额	占比	金额	占比
主营业务收入	1,652.80	95.01%	34,689.50	99.52%	29,760.09	99.48%
其他业务收入	86.75	4.99%	165.74	0.48%	154.87	0.52%
合计	<b>1,739.55</b>	<b>100.00%</b>	<b>34,855.24</b>	<b>100.00%</b>	<b>29,914.96</b>	<b>100.00%</b>

报告期各期，中体彩科技主营业务收入占营业收入比例分别为 99.48%、99.52%和 95.01%，其他业务收入占比较低，中体彩科技主营业务突出。

### 2) 主营业务收入、成本、毛利率

报告期各期，中体彩科技主营业务收入、主营业务成本、综合毛利率情况如下表所示：

单位：万元

项目	2018 年 1-6 月	2017 年度	2016 年度
主营业务收入	1,652.80	34,689.50	29,760.09
主营业务成本	6,288.20	11,645.25	13,063.65
毛利率	-280.46%	66.43%	56.10%

报告期各期，中体彩科技主营业务收入分别为 29,760.09 万元、34,689.50 万元和 1,652.80 万元，综合毛利率分别为 56.10%、66.43%和-280.46%。

2017 年，中体彩科技主营业务收入较上年增长 16.56%，主要系彩票市场近年来发展迅速，业务量增加带来对技术系统及运营管理需求增加，因此，对比

2016年，2017年中体彩科技承担了更多的工作任务，导致与国家体育总局中心签署的合同金额增加。其中主要新增为：（1）乐透型体育彩票运营，导致收入增加2,787.64万元；（2）无纸化彩票发行管理子系统开发，导致收入增加1,260万元；（3）业主端系统开发，导致收入增加815万元。

2017年中体彩科技的综合毛利率上升了10.33%，主要系中体彩科技按照中央对国企提出的提质增效的要求在承接国家体育总局中心更多工作任务的同时，一方面通过技术统筹，加大研发创新、提升技术工作的复用性，提高工作效率和产出，另一方面对企业成本进行精细化管理，促进成本费用的节约。2018年1-6月综合毛利率为-280.46%，主要系中体彩科技提供的服务，主要是通过国家体育总局中心的验收来确认收入并结算。根据几年来的统计，每年工作验收基本集中在9-11月，导致收入集中确认在下半年度，1-6月没有产生收入，而人工及其他需要运营的成本正常发生所致。

### （3）主要利润来源分析

报告期各期，中体彩科技主要利润来源情况如下表：

单位：万元

项目	2018年1-6月	2017年度	2016年度
营业收入	1,739.55	34,855.24	29,914.96
营业利润	-18,725.03	6,613.19	1,912.18
营业外收入	1.72	104.24	3.23
利润总额	-18,727.20	6,678.18	1,889.85
净利润	-16,648.57	5,978.25	1,729.47

报告期各期，中体彩科技主要利润来源于营业利润，不存在主要利润来自于投资收益或营业外收入等非经常性损益的情况。营业利润主要来自于向国家体育总局中心提供体育彩票发行管理平台及乐透型体育彩票的技术服务、向各省市体育彩票中心提供终端集成及后续服务与支持、帷胜决策分析系统和帷胜渠道系统等体育彩票相关技术服务，上述业务的稳定性和持续性直接影响到中体彩科技的盈利水平。

中体彩科技保持着体育彩票发行管理平台及乐透型体育彩票产品的技术服务连续性，是可以提供体育彩票发行管理平台及乐透型体育彩票产品专用的唯

一技术服务商。在上述业务领域，中体彩科技具有核心竞争力和领先的行业地位。

2008年至2017年，中国彩票销售额从1,052.26亿元增长至4,266.69亿元，2017年中国彩票销售额首次超过4,000亿元，复合增长率为16.83%，其中，体育彩票销售额从2007年的248.07亿元增长至2017年的2,096.92亿元，年复合增长率为23.79%，增长速度高于彩票销售额及福利彩票销售额。中体彩科技自2002年成立以来，始终专注于研发和运维中国体育彩票核心技术系统。中体彩科技对体育彩票业务有着全面深刻的理解，拥有体育彩票技术系统规划、软件研发、系统运维等体育彩票核心技术领域运营经验及专业团队，已成为国内拥有体育彩票发行管理平台及乐透型游戏全国集中的实时交易系统实践经验的专用的彩票技术服务提供商，为国家公益彩票事业发展提供技术保障，未来中体彩科技经营业绩将持续保持平稳增长态势。

#### （4）期间费用

报告期各期，中体彩科技期间费用构成情况如下：

单位：万元

项目	2018年1-6月		2017年度		2016年度	
	金额	占营业收入比例	金额	占营业收入比例	金额	占营业收入比例
销售费用	3,032.07	174.30%	5,728.79	16.44%	3,697.35	12.36%
管理费用	2,201.96	126.58%	4,390.12	12.60%	4,646.21	15.53%
研发费用	4,156.16	238.92%	7,770.36	22.29%	7,055.22	23.58%
财务费用	-86.06	-4.95%	-114.00	-0.33%	13.80	0.05%
<b>期间费用合计</b>	<b>9,304.13</b>	<b>534.86%</b>	<b>17,775.27</b>	<b>51.00%</b>	<b>15,412.58</b>	<b>51.52%</b>
<b>同期营业收入</b>	<b>1,739.55</b>	<b>100.00%</b>	<b>34,855.24</b>	<b>100.00%</b>	<b>29,914.96</b>	<b>100.00%</b>

报告期各期，中体彩科技期间费用分别为15,412.58万元、17,775.27万元和9,304.13万元，占同期营业收入的比例分别为51.52%、51.00%和534.86%。2017年度和2016年度，中体彩科技期间费用占同期营业收入比例无重大变化。

报告期各期，中体彩科技各项期间费用的变动情况具体分析如下：

##### 1) 销售费用

报告期各期，销售费用主要明细项目构成情况如下：

单位：万元

项目	2018年1-6月		2017年度		2016年度	
	金额	占比	金额	占比	金额	占比
人员人工	2,072.84	68.36%	3,507.63	61.23%	2,292.17	61.99%
业务宣传费	227.16	7.49%	610.41	10.66%	276.41	7.48%
技术服务费	326.54	10.77%	934.00	16.30%	562.56	15.22%
差旅费	152.82	5.04%	195.49	3.41%	172.87	4.68%
行政办公费	166.32	5.49%	307.25	5.36%	247.86	6.70%
折旧费用	45.10	1.49%	81.16	1.42%	73.47	1.99%
无形资产摊销	12.27	0.40%	22.38	0.39%	18.74	0.51%
业务招待费	4.79	0.16%	10.90	0.19%	10.74	0.29%
交通费	7.33	0.24%	14.64	0.26%	6.48	0.18%
通讯费	6.38	0.21%	7.81	0.14%	8.41	0.23%
会议费	10.52	0.35%	37.11	0.65%	27.65	0.75%
<b>总计</b>	<b>3,032.07</b>	<b>100.00%</b>	<b>5,728.79</b>	<b>100.00%</b>	<b>3,697.35</b>	<b>100.00%</b>
<b>占同期营业收入比例</b>	<b>174.30%</b>		<b>16.44%</b>		<b>12.36%</b>	

报告期各期，中体彩科技销售费用分别为 3,697.35 万元、5,728.79 万元和 3,032.07 万元，占同期营业收入的比例分别为 12.36%、16.44% 和 174.30%，2017 年中体彩科技销售费用占同期营业收入的比重上升了 4.08%，主要系销售人员工资、宣传费用、技术服务费用增加较大导致。

中体彩科技销售费用以人员人工、业务宣传费、技术服务费、差旅费和行政办公费为主。报告期各期末，上述各项费用总计占当期销售费用的比例分别为 96.07%、96.96%、97.15%。

## 2) 管理费用

报告期各期，管理费用主要明细项目构成情况如下：

单位：万元

项目	2018年1-6月		2017年度		2016年度	
	金额	占比	金额	占比	金额	占比
人员人工	949.54	43.12%	2,020.37	46.02%	1,975.10	42.51%
折旧费用	652.08	29.61%	1,403.58	31.97%	1,608.72	34.62%
税金	-	-	-	-	201.49	4.34%
技术服务费	221.47	10.06%	421.36	9.60%	395.44	8.51%
行政办公费	293.60	13.33%	336.02	7.65%	315.10	6.78%
差旅费	33.05	1.50%	102.74	2.34%	60.43	1.30%
交通费	8.74	0.40%	30.49	0.69%	28.40	0.61%



通讯费	4.36	0.20%	11.05	0.25%	16.61	0.36%
无形资产摊销	24.15	1.10%	30.13	0.69%	16.55	0.36%
会议费	14.96	0.68%	9.61	0.22%	15.09	0.32%
业务宣传费	-	-	24.77	0.56%	13.29	0.29%
<b>合计</b>	<b>2,201.96</b>	<b>100.00%</b>	<b>4,390.12</b>	<b>100.00%</b>	<b>4,646.21</b>	<b>100.00%</b>
<b>占同期营业收入比例</b>	<b>126.58%</b>		<b>12.60%</b>		<b>15.53%</b>	

报告期各期，中体彩科技管理费用分别为 4,646.21 万元、4,390.12 万元和 2,201.96 万元，占同期营业收入的比例分别为 15.53%、12.60% 和 126.58%，2017 年中体彩科技管理费用占同期营业收入的比重下降了 2.94%，主要系中央对国企提出的提质增效的要求，中体彩科技对企业成本进行精细化管理，促进成本费用的节约，使得管理费用占营业收入的比例下降。

中体彩科技管理费用以人员人工、折旧费用、技术服务费和行政办公费为主。报告期各期末，上述各项费用总计占当期管理费用的比例分别为 92.43%、95.24%、96.13%。

### 3) 研发费用

报告期各期，研发费用主要明细项目构成情况如下：

单位：万元

项目	2018 年 1-6 月		2017 年度		2016 年度	
	金额	占比	金额	占比	金额	占比
人员人工	3,408.74	82.02%	6,305.14	81.14%	5,719.63	81.07%
折旧费用	53.31	1.28%	98.54	1.27%	118.48	1.68%
技术服务费	279.48	6.72%	451.45	5.81%	261.92	3.71%
办公费	332.45	8.00%	728.45	9.37%	751.88	10.66%
差旅费	42.91	1.03%	56.94	0.73%	58.25	0.83%
交通费	20.65	0.50%	36.68	0.47%	27.61	0.39%
通讯费	10.71	0.26%	9.13	0.12%	10.30	0.15%
无形资产摊销	7.90	0.19%	84.03	1.08%	107.14	1.52%
<b>合计</b>	<b>4,156.16</b>	<b>100.00%</b>	<b>7,770.36</b>	<b>100.00%</b>	<b>7,055.22</b>	<b>100.00%</b>
<b>占同期营业收入比例</b>	<b>238.92%</b>		<b>22.29%</b>		<b>23.58%</b>	

报告期各期，中体彩科技研发费用分别为 7,055.22 万元、7,770.36 万元和 4,156.16 万元，占同期营业收入的比例分别为 23.58%、22.29% 和 238.92%，2016 年和 2017 年中体彩科技研发费用占同期营业收入的比重波动不大。

中体彩科技研发费用以人员人工、技术服务费和办公费为主。报告期各期

末，上述各项费用总计占当期研发费用的比例分别为 95.44%、96.33%、96.74%。

#### 4) 财务费用

报告期各期，财务费用主要明细项目构成情况如下：

单位：万元

项目	2018年1-6月	2017年度	2016年度
利息支出	-	-	-
减：利息收入	87.77	122.59	133.60
融资租赁费	1.20	6.92	145.85
手续费及其他	0.51	1.67	1.54
<b>合计</b>	<b>-86.06</b>	<b>-114.00</b>	<b>13.80</b>
<b>占同期营业收入比例</b>	<b>-4.95%</b>	<b>-0.33%</b>	<b>0.05%</b>

报告期各期，中体彩科技财务费用分别为 13.80 万元、-114.00 万元和-86.06 万元，占同期营业收入的比例分别为 0.05%、-0.33%和-4.95%，2016 年和 2017 年中体彩印务财务费用占同期营业收入的比重波动不大，2017 年财务费用下降 127.80 万元，主要系融资租赁费支出减少所致。报告期内，中体彩科技财务费用以利息收入、融资租赁费为主。

#### (5) 资产减值损失变动分析

报告期各期，中体彩科技资产减值损失构成情况如下：

单位：万元

项目	2018年1-6月	2017年度	2016年度
坏账损失	0.85	0.17	0.33
<b>合计</b>	<b>0.85</b>	<b>0.17</b>	<b>0.33</b>

报告期各期，中体彩科技资产减值损失分别为 0.33 万元、0.17 万元和 0.85 万元。报告期各期，中体彩科技资产减值损失均为坏账损失，系根据中体彩科技应收账款坏账准备的计提政策而计提所致。

#### (6) 非经常性损益以及投资收益对经营成果影响分析

##### 1) 非经常性损益

报告期内，中体彩科技的非经常性损益构成情况如下：

单位：万元

项目	2018年1-6月	2017年度	2016年度
非流动性资产处置损益，包括已计提资产减值准备的冲销部分	0.29	68.11	-20.35
计入当期损益的政府补助（与公司正常经营业务密切相关，符合国家政策规定、按照一定标准定额或定量持续享受的政府补助除外）	-	33.03	23.52
委托他人投资或管理资产的损益	218.62	371.08	72.67
除上述各项之外的其他营业外收入和支出	-2.47	-3.13	-1.98
<b>小计</b>	<b>216.63</b>	<b>469.09</b>	<b>73.86</b>
减：所得税费用（所得税费用减少以“-”表示）	32.49	70.36	11.08
<b>非经常性损益净额</b>	<b>184.13</b>	<b>398.73</b>	<b>62.78</b>
<b>净利润</b>	<b>-16,648.57</b>	<b>5,978.25</b>	<b>1,729.47</b>
<b>非经常性损益净额绝对值占净利润比重</b>	<b>-1.11%</b>	<b>6.67%</b>	<b>3.63%</b>

中体彩科技的非经常性损益主要为固定资产处置损益、政府补助、委托他人投资或管理资产的损益，报告期各期，中体彩科技非经常性损益净额分别为62.78万元、398.73万元和183.81万元，非经常性损益净额绝对值占净利润比重分别为3.63%、6.67%和-1.11%，对经营业绩不存在显著影响。

## 2) 投资收益

报告期内，中体彩科技的投资收益构成情况如下：

单位：万元

项目	2018年1-6月	2017年度	2016年度
权益法核算的长期股权投资收益	-4,869.68	1,584.80	979.97
理财产品投资收益	218.62	371.08	72.67
<b>合计</b>	<b>-4,651.06</b>	<b>1,955.87</b>	<b>1,052.64</b>
<b>净利润</b>	<b>-16,648.57</b>	<b>5,978.25</b>	<b>1,729.47</b>
<b>投资收益占净利润比重</b>	<b>27.94%</b>	<b>32.72%</b>	<b>60.86%</b>

报告期内，中体彩科技的投资收益为权益法核算的长期股权投资收益和理财产品投资收益，报告期各期，中体彩科技投资收益分别为1,052.64万元、1,955.87万元和-4,651.06万元，投资收益占净利润比重分别为60.86%、32.72%和27.94%。2017年占比有所下滑，主要系中体彩科技自身业绩增长较多所致。

## (7) 经营活动产生的现金流量情况

单位：万元

指标名称	2018年1-6月	2017年	2016年
经营活动产生的现金流量净额	-16,137.69	10,380.26	9,361.00

报告期各期，中体彩科技经营活动产生的现金流量净额分别为 9,361.00 万元、10,380.26 万元和-16,137.69 万元。2017 年，中体彩科技经营活动产生的现金流量净额较上年度增加 1,019.26 万元，增幅为 10.89%，主要系中体彩科技净利润增长较大所致。报告期内，中体彩科技经营活动产生的现金流量净额与净利润相比存在一定的差异，主要系固定资产折旧等非现金支出项目及经营性应付项目的变动所致。

#### **（8）结合业务模式、销售模式、结算模式、报告期历年同期情况，中体彩科技2018年一季度出现亏损、2018年一季度经营活动产生的现金流为负的原因及合理性**

##### **1) 2018 年一季度出现亏损的原因及合理性**

中体彩科技主营业务为向国家体育彩票中心提供体育彩票发行管理平台及乐透型体育彩票的技术服务、向各省市体育彩票中心提供终端集成及后续服务与支持、帷胜决策分析系统和帷胜渠道系统等体育彩票相关技术服务，具体服务内容以及结算模式如下：

中体彩科技为国家体育彩票中心提供发行与销售管理平台、乐透游戏系统、高频游戏系统和实体渠道管理系统等技术系统，并为国家体育彩票中心提供专业、稳定的业务服务和系统研发、运维技术服务，及时、有效的满足甲方专用技术服务要求。中体彩科技 2017 年、2016 年来自国家体育彩票中心的收入占营业收入比例分别为 90.27%、89.07%。

中体彩科技与国家体育彩票中心的结算方式：对于中体彩科技提供的服务，主要是通过国家体育彩票中心的验收来确认收入并结算。根据几年来的统计，每年工作验收基本集中在 9-11 月，导致收入集中确认在下半年度，第一季度没有产生收入，而人工及其他需要运营的成本正常发生，导致每年（包括 2018 年）第一季度产生亏损。

报告期内同期对比数据如下：

单位：万元

项目	2018年1-3月	2017年1-3月	2016年1-3月
营业收入	883.38	606.78	415.15
成本费用总额(不含税金及附加)	7,730.44	6,322.15	6,098.59
税金及附加	194.06	194.00	24.62
营业外收支(支出以“-”填列)	-2.37	-27.18	-3.66
投资收益	-2,343.92	329.05	175.58
利润总额	-9,387.41	-5,553.13	-5,528.82
净利润	-9,396.27	-5,553.13	-5,528.82

## 2) 2018年一季度的经营活动产生的现金流为负数的原因及合理性

中体彩科技经营活动产生的现金流同期数据对比分析如下：

单位：万元

项目	2018年1-3月	2017年1-3月	2016年1-3月
销售商品、提供劳务收到的现金	57.64	229.78	15.09
收到其他与经营活动有关的现金	72.91	9.80	41.57
<b>经营活动现金流入小计</b>	<b>130.55</b>	<b>239.57</b>	<b>56.66</b>
购买商品、接受劳务支付的现金	1,001.76	150.26	538.11
支付给职工以及为职工支付的现金	6,989.16	4,667.31	4,977.53
支付的各项税费	1,061.38	123.00	679.75
支付其他与经营活动有关的现金	952.75	382.78	534.50
<b>经营活动现金流出小计</b>	<b>10,005.05</b>	<b>5,323.35</b>	<b>6,729.89</b>
<b>经营活动产生的现金流量净额</b>	<b>-9,874.51</b>	<b>-5,083.78</b>	<b>-6,673.23</b>

①中体彩科技主要的收入来源于国家体育彩票中心，根据报告期内的统计情况，服务收入验收工作和款项结算基本集中在第三、第四季度，中体彩科技的2018年第一季度没有收到国家体育彩票中心的任何款项。

②支付给职工以及为职工支付的现金出现较大幅度增加的原因系2017年计提的风险薪资在2018年第一季度发放；2018年第一季度按照国家社保、公积金规定上调基数；工资、年金增长及新增人员等原因。工资及年度奖金的发放是影响中体彩科技第一季度现金流为负数的主要原因。

③支付的各项税费出现较大幅度增加的原因系因2017年度中体彩科技盈利大幅提升，2018年第一季度缴纳2017年度企业所得税费用所致。

## （二）中体彩印务

### 1、财务状况分析

#### （1）资产构成情况

报告期各期末，中体彩印务资产账面价值构成如下表示：

单位：万元

项目	2018年6月30日		2017年12月31日		2016年12月31日	
	金额	占比	金额	占比	金额	占比
<b>流动资产：</b>						
货币资金	35,363.23	64.29%	36,443.97	65.05%	31,803.95	55.79%
应收票据及应收账款	2,496.80	4.54%	1,636.74	2.92%	1,202.55	2.11%
预付款项	211.46	0.38%	239.66	0.43%	171.66	0.30%
其他应收款	1,103.21	2.01%	877.65	1.57%	982.45	1.72%
存货	2,652.15	4.82%	2,900.28	5.18%	7,179.09	12.59%
其他流动资产	0.83	0.00%	5.95	0.01%	5.06	0.01%
<b>流动资产合计</b>	<b>41,827.68</b>	<b>76.04%</b>	<b>42,104.25</b>	<b>75.16%</b>	<b>41,344.76</b>	<b>72.52%</b>
<b>非流动资产：</b>						
固定资产	12,171.80	22.13%	12,967.04	23.15%	14,438.34	25.33%
在建工程	6.60	0.01%	32.11	0.06%	25.93	0.05%
无形资产	101.43	0.18%	69.23	0.12%	81.66	0.14%
长期待摊费用	604.60	1.10%	654.95	1.17%	756.98	1.33%
递延所得税资产	297.18	0.54%	194.36	0.35%	361.85	0.63%
<b>非流动资产合计</b>	<b>13,181.61</b>	<b>23.96%</b>	<b>13,917.69</b>	<b>24.84%</b>	<b>15,664.76</b>	<b>27.48%</b>
<b>资产总计</b>	<b>55,009.28</b>	<b>100.00%</b>	<b>56,021.94</b>	<b>100.00%</b>	<b>57,009.52</b>	<b>100.00%</b>

报告期各期末，中体彩印务流动资产合计分别为 41,344.76 万元、42,104.25 万元和 41,827.68 万元，占当期期末总资产的比例分别为 72.52%、75.16% 和 76.04%；非流动资产合计分别为 15,664.76 万元、13,917.69 万元和 13,181.61 万元，占当期期末总资产的比例分别为 27.48%、24.84%、23.96%。报告期各期，中体彩印务流动资产比重相对较高，且占比保持相对稳定。

中体彩印务流动资产以货币资金、应收票据及应收账款和存货为主，报告期各期末，上述各项资产总计占当期期末流动资产的比例分别为 97.20%、97.33% 和 96.85%。非流动资产主要为固定资产和长期待摊费用，报告期各期末，上述非流动资产账面价值总额占当期期末非流动资产比例分别为 97.00%、97.88% 和 96.93%。

1) 货币资金

报告期各期末，中体彩印务货币资金分别为 31,803.95 万元、36,443.97 万元和 35,363.23 万元，占流动资产比例分别为 76.92%、86.56% 和 84.55%。报告期内中体彩印务的货币资金保持相对稳定。

2) 应收票据及应收账款

① 应收票据及应收账款构成

项目	2018年6月30日	2017年12月31日	2016年12月31日
应收票据	-	-	-
应收账款	2,496.80	1,636.74	1,202.55
合计	<b>2,496.80</b>	<b>1,636.74</b>	<b>1,202.55</b>

报告期各期末，应收票据及应收账款全部为应收账款。

② 应收账款变动分析

报告期各期末，中体彩印务应收账款分别为 1,202.55 万元、1,636.74 万元和 2,496.80 万元，占流动资产比例分别为 2.91%、3.89% 和 5.97%。2017 年末，中体彩印务应收账款较上年末增加 434.19 万元，增幅为 36.11%，主要系中体彩印务销售收入增加，使得相应的应收账款大幅增加所致；2018 年 6 月末，中体彩印务应收账款较上年末增加 860.05 万元，增幅为 52.55%，主要系中体彩印务的客户均为事业单位，受事业单位预算特性影响，结算在下半年较为集中。

报告期各期末，应收账款具体如下表所示：

单位：万元

项目	2018年6月30日			
	账面余额		坏账准备	
	金额	比例	金额	计提比例
按余额百分比法计提坏账准备的应收账款				
关联方组合	1,087.87	43.38%	10.88	1.00%
按账龄分析法计提坏账准备的应收账款				
1年以内（含1年）	1,419.81	56.62%	-	-
合计	<b>2,507.67</b>	<b>100.00%</b>	<b>10.88</b>	<b>0.43%</b>
项目	2017年12月31日			
	账面余额		坏账准备	

	金额	比例	金额	计提比例
<b>按余额百分比法计提坏账准备的应收账款</b>				
关联方组合	538.20	32.77%	5.38	1.00%
<b>按账龄分析法计提坏账准备的应收账款</b>				
1年以内（含1年）	1,103.93	67.23%	-	-
<b>合计</b>	<b>1,642.12</b>	<b>100.00%</b>	<b>5.38</b>	<b>0.33%</b>
<b>项目</b>	<b>2016年12月31日</b>			
	<b>账面余额</b>		<b>坏账准备</b>	
	<b>金额</b>	<b>比例</b>	<b>金额</b>	<b>计提比例</b>
<b>按余额百分比法计提坏账准备的应收账款</b>				
关联方组合	402.04	33.32%	4.02	1.00%
<b>按账龄分析法计提坏账准备的应收账款</b>				
1年以内（含1年）	804.53	66.68%	-	-
<b>合计</b>	<b>1,206.57</b>	<b>100.00%</b>	<b>4.02</b>	<b>0.33%</b>

从应收账款的结构来看，中体彩印务应收账款为按余额百分比法计提坏账准备的关联方应收账款以及按账龄分析法计提坏账准备的一年以内的应收账款。中体彩印务已按谨慎性原则，对不同计提方法的应收账款计提了坏账准备，计提方式和比例均符合中体彩印务实际情况。

### 3) 存货

报告期各期末，中体彩印务存货分别为 7,179.09 万元、2,900.28 万元和 2,652.15 万元，占流动资产比例分别为 17.36%、6.89%和 6.34%。其中，2017 年末，中体彩印务存货较上年末减少 4,278.80 万元、降幅为 59.60%，主要系原材料及库存商品的减少所致。原材料减少主要系中体彩印务为避免进口报关耗时较长拖延即开型体育彩票的量产，于 2016 年集中购入了一批进口油墨，2017 年原材料部分消耗；库存商品降低主要系 2017 年末中体彩印务寄存于中科彩仓库中的库存商品实现销售所致。

中体彩印务存货以原材料、低值易耗品以及库存商品为主，报告期各期末存货分类情况具体如下表所示：

单位：万元

项目	2018年6月30日		2017年12月31日		2016年12月31日	
	账面价值	占比	账面价值	占比	账面价值	占比
原材料	810.08	30.54%	927.30	31.97%	1,874.77	26.11%
低值易耗品	511.82	19.30%	465.29	16.04%	339.82	4.73%



自制半成品	13.41	0.51%	86.59	2.99%	-	-
库存商品	1,316.83	49.65%	1,421.11	49.00%	4,964.50	69.15%
<b>合计</b>	<b>2,652.15</b>	<b>100.00%</b>	<b>2,900.28</b>	<b>100.00%</b>	<b>7,179.09</b>	<b>100.00%</b>

#### 4) 固定资产

报告期各期末，中体彩印务固定资产分别为 14,438.34 万元、12,967.04 万元和 12,171.80 万元，占非流动资产的比例分别为 92.17%、93.17%和 92.34%。报告期内，固定资产的账面价值保持相对稳定。

报告期各期末，中体彩印务固定资产以房屋建筑物和机器设备为主，固定资产分类具体情况如下表所示：

单位：万元

项目	2018年6月30日		2017年12月31日		2016年12月31日	
	账面价值	占比	账面价值	占比	账面价值	占比
房屋建筑物	7,361.31	60.48%	7,791.90	60.09%	8,651.28	59.92%
机器设备	3,990.76	32.79%	4,310.80	33.24%	4,814.91	33.35%
运输设备	23.23	0.19%	29.78	0.23%	82.67	0.57%
其他设备	796.50	6.54%	834.56	6.44%	889.48	6.16%
<b>合计</b>	<b>12,171.80</b>	<b>100.00%</b>	<b>12,967.04</b>	<b>100.00%</b>	<b>14,438.34</b>	<b>100.00%</b>

#### 4) 长期待摊费用

报告期各期末，中体彩印务长期待摊费用分别为 756.98 万元、654.95 万元和 604.60 万元，占非流动资产比例分别为 4.83%、4.71%和 4.59%。中体彩印务长期待摊费系装修改造工程，报告期内正常摊销。

## (2) 负债构成情况

报告期各期末，中体彩印务负债构成如下表示：

单位：万元

项目	2018年6月30日		2017年12月31日		2016年12月31日	
	金额	占比	金额	占比	金额	占比
<b>流动负债：</b>						
应付票据及应付账款	2,061.63	24.04%	2,383.45	26.47%	5,188.35	42.38%
预收款项	5,603.14	65.35%	4,350.66	48.32%	4,522.14	36.93%
应付职工薪酬	300.65	3.51%	1,216.97	13.52%	970.36	7.93%
应交税费	260.76	3.04%	539.26	5.99%	864.23	7.06%
其他应付款	348.15	4.06%	434.28	4.82%	698.46	5.70%

流动负债合计	8,574.33	100.00%	8,924.62	99.11%	12,243.53	100.00%
非流动负债：						
预计负债	-	-	79.76	0.89%	-	-
非流动负债合计	-	-	79.76	0.89%	-	-
负债合计	8,574.33	100.00%	9,004.38	100.00%	12,243.53	100.00%

报告期各期末，中体彩印务流动负债合计分别为 12,243.53 万元、8,924.62 万元和 8,574.33 万元，占当期期末总负债的比例分别为 100.00%、99.11% 和 100.00%；非流动负债合计分别为 0 万元、79.76 万元和 0 万元，占当期期末负债的比例分别为合计的 0%、0.89% 和 0%。报告期各期，中体彩印务流动负债比重相对较高，金额保持相对稳定。

中体彩印务流动负债由应付票据及应付账款、预收款项、应付职工薪酬、应交税费和其他应付款构成，非流动负债为预计负债。

#### 1) 应付票据及应付账款

##### ①应付票据及应付账款构成

单位：万元

项目	2018年6月30日	2017年12月31日	2016年12月31日
应付票据	-	-	-
应付账款	2,061.63	2,383.45	5,188.35
合计	2,061.63	2,383.45	5,188.35

报告期各期末，应付票据及应付账款全部为应付账款。

##### ②应付账款变动分析

报告期各期末，中体彩印务应付账款账面余额分别为 5,188.35 万元、2,383.45 万元和 2,061.63 万元，占流动负债比例分别为 42.38%、26.71% 和 24.04%。2017 年末，中体彩印务应付账款较上年末减少 2,804.90 万元，降幅为 54.06%，主要系因即开型彩票销售模式的变更，中体彩印务对中科彩的暂估应付款金额减少所致。

#### 2) 预收款项

报告期各期末，中体彩印务预收款项余额分别为 4,522.14 万元、4,350.66 万元和 5,603.14 万元，占流动负债比例分别为 36.93%、48.75% 和 65.35%。报

告期内，中体彩印务预收款余额相对稳定。

### 3) 应付职工薪酬

报告期各期末，中体彩印务应付职工薪酬余额分别为 970.36 万元、1,216.97 万元和 300.65 万元，占流动负债比例分别为 7.93%、13.64%和 3.51%。中体彩印务应付职工薪酬为短期薪酬和离职后福利，2018 年 6 月末，中体彩印务应付职工薪酬较上年末减少 916.32 万元，降幅为 75.30%，主要系中体彩印务支付 2017 年年年终奖所致。

### 4) 应交税费

报告期各期末，中体彩印务应交税费余额分别为 864.23 万元、539.26 万元和 260.76 万元，占流动负债比例分别为 7.06%、6.04%和 3.04%。2017 年末，中体彩印务应交税费较上年末减少 324.96 万元，降幅为 37.60%，主要系中体彩印务 2017 年取得高新技术企业资质，所得税率降低所致。2018 年 6 月末，中体彩印务应交税费较上年末减少 278.50 万元，降幅为 51.64%，主要系中体彩印务支付了 2017 年年末确认的全年即开型体育彩票市场运营与销售系统运维收入对应的增值税、企业所得税所致。

### 5) 其他应付款

报告期各期末，中体彩印务其他应付款余额分别为 698.46 万元、434.28 万元和 348.15 万元，占流动负债比例分别为 5.70%、4.87%和 4.06%。其中，2017 年末，中体彩印务其他应付款较上年末减少 264.18 万元，降幅为 37.82%，主要系中体彩印务与客户结算工程款所致。

### 6) 预计负债

报告期各期末，中体彩印务预计负债余额分别为 0 万元、79.76 万元和 0 万元，占流动负债比例分别为 0%、100.00%和 0%。其中，2017 年末，中体彩印务预计负债较上年末增加 79.76 万元，主要系中体彩印务 2015 年至 2016 年期间进口油墨产品报关过程中可能存在使用税则不当的情况，北京经济技术开发区海关对中体彩印务下发《稽查通知书》，具体情形请参见本报告书“第四节 交易标的的基本情况”之“二、中体彩印务 30%股权”之“(九) 未决诉讼、非经

营性资金占用、为关联方提供担保等情况”。因此中体彩印务在 2017 年年度确认预计负债 79.76 万元。2018 年 6 月末，中体彩印务预计负债较上年末减少 79.76 万元，主要系 2018 年 9 月 6 日，北京经济技术开发区海关出具《核查结论》（京经关稽结（2018）201701170017），判定中体彩印务不存在违反海关监管规定，该事项为资产负债表日后调整事项，故中体彩印务在 2018 年 1-6 月对应财务报告期间冲回了原 2017 年度计提的预计负债所致。

### （3）偿债能力分析

报告期各期，中体彩印务主要偿债能力指标如下表所示：

项目	2018 年 6 月 30 日	2017 年 12 月 31 日	2016 年 12 月 31 日
流动比率（倍）	4.88	4.72	3.38
速动比率（倍）	4.57	4.39	2.79
资产负债率	15.59%	16.07%	21.48%
项目	2018 年 1-6 月	2017 年	2016 年
息税折旧摊销前利润（万元）	260.90	4,691.49	3,560.56
利息保障倍数（倍）	-	-	-

注：相关财务指标的计算公式为：

- （1）流动比率=流动资产/流动负债
- （2）速动比率=（流动资产-存货）/流动负债
- （3）资产负债率=（负债总额/资产总额）×100%
- （4）息税折旧摊销前利润=净利润+所得税费用+利息费用+年折旧额+年摊销额
- （5）利息保障倍数=息税前利润/利息费用，其中息税前利润=净利润+所得税费用+利息费用

报告期各期末，中体彩印务流动比率分别为 3.38、4.72 和 4.88，速动比率分别为 2.79、4.39 和 4.57，资产负债率分别为 21.48%、16.07%和 15.59%。2017 年末，中体彩印务流动比率和速动比率有较大增加、资产负债率下降 5.41%，主要系中体彩印务的应付账款因即开型彩票销售模式的变更，对中科彩的暂估应付款金额减少所致。

报告期各期，中体彩印务息税前利润分别为 3,560.56 万元，4,691.49 万元和 260.90 万元。2017 年，中体彩印务息税折旧摊销前利润较上年增加 1,130.93 万元，增幅 31.76%，主要系中体彩印务 2017 年收入增加较大所致。报告期内，中体彩印务未发生利息费用，不适用利息保障倍数分析。

### （4）营运能力分析

报告期各期，中体彩印务应收账款周转率和存货周转率如下表所示：

项目	2018年1-6月	2017年	2016年
应收账款周转率（次）	3.25	14.18	15.03
存货周转率（次）	1.45	2.08	1.39

注：相关财务指标的计算公式为：

（1）应收账款周转率=营业收入/[（期初应收帐款余额+期末应收帐款余额）/2]；

（2）存货周转率=营业成本/[（期初存货余额+期末存货余额）/2]；

报告期各期，中体彩印务应收账款周转率分别为 15.03、14.18 和 3.25，存货周转率分别为 1.39、2.08 和 1.45。2016 及 2017 年度，中体彩印务应收账款周转率无重大变化，存货周转率上升 0.69 倍，主要系因消耗原材料进口油墨、寄存于中科彩仓库中的库存商品实现销售使得的存货减少所致。

## 2、盈利能力分析

### （1）利润表各项情况

报告期各期，中体彩印务利润表主要科目情况如下表示：

单位：万元

项目	2018年1-6月	2017年度	2016年度
<b>一、营业收入</b>	<b>6,749.14</b>	<b>20,197.93</b>	<b>17,626.79</b>
减：营业成本	5,351.67	12,779.64	10,657.29
税金及附加	164.04	404.06	212.61
销售费用	422.35	982.43	897.28
管理费用	753.50	1,684.39	2,362.75
研发费用	1,097.15	1,904.93	1,726.99
财务费用	-413.21	-570.15	-459.01
资产减值损失	59.11	278.10	565.54
加：其他收益	-	50.17	11.19
资产处置收益	-	37.45	4.61
<b>二、营业利润</b>	<b>-685.47</b>	<b>2,822.15</b>	<b>1,679.14</b>
加：营业外收入	0.05	0.25	0.66
减：营业外支出	-	15.36	6.00
<b>三、利润总额</b>	<b>-685.43</b>	<b>2,807.04</b>	<b>1,673.80</b>
减：所得税费用	-102.81	425.46	434.03
<b>四、净利润</b>	<b>-582.61</b>	<b>2,381.57</b>	<b>1,239.77</b>

中体彩印务 2016 年的净利润为 1,239.77 万元，2017 年的净利润为 2,381.57 万元，增长比例为 92.10%。中体彩印务 2017 年净利润大幅上升的原因及合理

性如下：

### 1) 2017 年营业收入增长幅度较大

①即开票型彩票印制业务收入的增长。中体彩印务承载国家体育彩票中心的发展战略，2008-2015 年期间通过八年的产品与技术的研发、学习、经验积累，到 2015 年末在即开票产品的印制、系统运维、市场运营上均具备了较高的能力，可以在上述业务中独立开展工作。因此在国家体育彩票中心与美国科彩全球有限公司（Scientific Games）合同到期后的 2016-2017 年间，中体彩印务与国家体育彩票中心签订了《即开型体育彩票印制服务委托协议》和《技术及服务合同》，2016 年下半年开始量产，2017 年即开型彩票印制收入大幅增加；

②运营服务收入有所增加。国家体育彩票中心委托中体彩印务开展即开型体育彩票市场运营服务及即开型体育彩票销售管理系统后续开发等服务。随着国家体育彩票中心对服务范围、服务内容及服务质量要求的提升，运营服务收入有所增加。

### 2) 计提固定资产减值损失减少的影响

中体彩印务 2016 年由于企业生产工艺的升级，导致之前购买的一条生产线闲置，对该生产线计提减值损失 222.89 万元，2017 年并无新增计提固定资产减值准备的情形，此项因素也直接导致中体彩印务 2017 年度净利润的增加。

## (2) 主营业务收入、成本、毛利率分析

### 1) 收入类型及占比

报告期各期，中体彩印务营业收入的主要构成如下表所示：

单位：万元

项目	2018 年 1-6 月		2017 年		2016 年	
	金额	占比	金额	占比	金额	占比
主营业务收入	6,739.53	99.86%	20,174.88	99.89%	17,613.42	99.92%
其他业务收入	9.61	0.14%	23.05	0.11%	13.37	0.08%
合计	<b>6,749.14</b>	<b>100.00%</b>	<b>20,197.93</b>	<b>100.00%</b>	<b>17,626.79</b>	<b>100.00%</b>

报告期各期，中体彩印务主营业务收入占营业收入比例分别为 99.92%、99.89%和 99.86%，其他业务收入占比较低，中体彩印务主营业务突出。

## 2) 主营业务收入、成本、毛利率

中体彩印务主要业务分为电脑热敏票印制、即开型体育彩票产品的研发与印制、即开型体育彩票市场运营与销售系统运营维护。报告期内，中体彩印务彩票印制及运营服务的营业收入、营业成本及毛利率如下：

单位：万元

2018年1-6月			
产品类别	收入	成本	毛利率
彩票印制	6,739.53	4,494.76	33.31%
运营服务	-	856.91	-
其他	-	-	-
<b>合计</b>	<b>6,739.53</b>	<b>5,351.67</b>	<b>20.59%</b>
2017年			
产品类别	收入	成本	毛利率
彩票印制	16,095.02	10,786.81	32.98%
运营服务	4,017.92	1,890.88	52.94%
其他	61.94	101.96	-64.61%
<b>合计</b>	<b>20,174.88</b>	<b>12,779.64</b>	<b>36.66%</b>
2016年			
产品类别	收入	成本	毛利率
彩票印制	13,887.71	7,891.14	43.18%
运营服务	3,396.23	2,684.91	20.94%
其他	329.48	81.25	75.34%
<b>合计</b>	<b>17,613.42</b>	<b>10,657.29</b>	<b>39.49%</b>

报告期各期，中体彩印务主营业务收入分别为 17,613.42 万元、20,174.88 万元和 6,739.53 万元，综合毛利率分别为 39.49%、36.66%和 20.59%。

2017 年，中体彩印务主营业务收入较上年增长 14.54%，主要系：

①即开票型彩票印制业务收入的增加。中体彩印务承载国家体育彩票中心的发展战略，2008-2015 年期间通过八年的产品与技术的研发、学习、经验积累，到 2015 年末在即开票产品的印制、系统运维、市场运营上均具备了较高的能力，可以在上述业务中独立开展工作。因此在国家体育彩票中心与美国美彩全球有限公司（Scientific Games）合同到期后的 2016-2017 年间，中体彩印务与国家体育彩票中心签订了《即开型体育彩票印制服务委托协议》，2016 年下半年开始量产，2017 年即开型彩票印制收入大幅增加。

②运营服务收入有所增加。国家体育彩票中心委托中体彩印务开展即开型体育彩票市场运营服务及即开型体育彩票销售管理系统后续开发等服务。随着国家体育彩票中心对服务范围、服务内容及服务质量要求的提升，运营服务收入有所增加。

2017年中体彩印务的彩票印制的毛利率下降了10.20%，主要系2016年即开型体育彩票进行试生产，新设备并非全年计提折旧，2017年全年计提折旧使得成本上升所致。2017年中体彩印务的运营服务的毛利率上升了32.00%，主要系国家体育彩票中心委托中体彩印务开展即开型体育彩票市场运营服务及即开型体育彩票销售管理系统后续开发等服务，随着国家体育彩票中心对服务范围、服务内容及服务质量要求的提升，运营服务收入有所增加，同时人员保持相对稳定，成本变动幅度较小所致。

### （3）主要利润来源分析

报告期各期，中体彩印务主要利润来源情况如下表：

单位：万元

项目	2018年1-6月	2017年度	2016年度
营业收入	6,749.14	20,197.93	17,626.79
营业利润	-685.47	2,822.15	1,679.14
营业外收入	0.05	0.25	0.66
利润总额	-685.43	2,807.04	1,673.80
净利润	-582.61	2,381.57	1,239.77

报告期各期，中体彩印务主要利润来源于营业利润，不存在主要利润来自于投资收益或营业外收入等非经常性损益的情况。营业利润主要来自于电脑热敏票印制、即开型体育彩票产品的研发与印制、即开型体育彩票市场运营与销售系统运营维护，上述业务的稳定性和持续性直接影响到中体彩印务的盈利水平。

电脑热敏票由于技术壁垒较低，各省市体育彩票中心自行公开进行招标采购，行业竞争日趋激烈；即开型体育彩票有较高的技术门槛，目前由中体彩印务与中科彩主导市场，属于非充分竞争行业；即开型体育彩票市场运营与销售系统运营维护为国家体育彩票中心通过单一来源方式向中体彩印务进行采购。未来随着竞争的加剧，中体彩印务可能存在利润下降的风险，但中体彩印



务将凭借自身的行业先发优势、专业化优势、成本优势、技术优势等保持在行业竞争中的优势地位，实现稳定发展。综上，中体彩印务未来盈利水平不会出现较大的不确定性。

#### （4）期间费用

报告期各期，中体彩印务期间费用构成情况如下：

单位：万元

项目	2018年1-6月		2017年度		2016年度	
	金额	占营业收入比例	金额	占营业收入比例	金额	占营业收入比例
销售费用	422.35	6.26%	982.43	4.86%	897.28	5.09%
管理费用	753.50	11.16%	1,684.39	8.34%	2,362.75	13.40%
研发费用	1,097.15	16.26%	1,904.93	9.43%	1,726.99	9.80%
财务费用	-413.21	-6.12%	-570.15	-2.82%	-459.01	-2.60%
<b>期间费用合计</b>	<b>1,859.79</b>	<b>27.56%</b>	<b>4,001.60</b>	<b>19.81%</b>	<b>4,528.00</b>	<b>25.69%</b>
<b>同期营业收入</b>	<b>6,749.14</b>	<b>100.00%</b>	<b>20,197.93</b>	<b>100.00%</b>	<b>17,626.79</b>	<b>100.00%</b>

报告期各期，中体彩印务期间费用分别为 4,528.00 万元、4,001.60 万元和 1,859.79 万元，占同期营业收入的比例分别为 25.69%、19.81%和 27.56%，2017年中体彩印务期间费用占同期营业收入的比例下降了 5.88%，主要系管理费用下降所致。

报告期各期，中体彩印务各项期间费用的变动情况具体分析如下：

##### 1) 销售费用

报告期各期，销售费用主要明细项目构成情况如下：

单位：万元

项目	2018年1-6月		2017年度		2016年度	
	金额	占比	金额	占比	金额	占比
交通运输费	227.39	53.84%	478.87	48.74%	419.37	46.74%
职工薪酬	136.27	32.27%	298.48	30.38%	254.27	28.34%
办公费	4.75	1.12%	108.56	11.05%	55.47	6.18%
中标服务费	36.77	8.71%	42.83	4.36%	93.44	10.41%
差旅费	9.94	2.35%	23.20	2.36%	38.70	4.31%
其他	0.06	0.01%	12.02	1.22%	15.77	1.76%
折旧和摊销	5.23	1.24%	10.42	1.06%	11.94	1.33%

质量问题赔付	1.32	0.31%	5.58	0.57%	0.00	0.00%
业务招待费	0.62	0.15%	2.46	0.25%	8.30	0.93%
<b>总计</b>	<b>422.35</b>	<b>100.00%</b>	<b>982.43</b>	<b>100.00%</b>	<b>897.28</b>	<b>100.00%</b>
<b>占同期营业收入比例</b>	<b>6.26%</b>		<b>4.86%</b>		<b>5.09%</b>	

报告期各期，中体彩印务销售费用分别为 897.28 万元、982.43 万元和 422.35 万元，占同期营业收入的比例分别为 5.09%、4.86%和 6.26%，2016 年和 2017 年中体彩印务销售费用占同期营业收入的比重波动不大。

中体彩印务销售费用以交通运输费、职工薪酬、办公费和中标服务费为主。报告期各期末，上述各项费用总计占当期销售费用的比例分别为 91.67%、94.54%、95.93%。

## 2) 管理费用

报告期各期，管理费用主要明细项目构成情况如下：

单位：万元

项目	2018 年 1-6 月		2017 年度		2016 年度	
	金额	占比	金额	占比	金额	占比
职工薪酬	416.51	55.28%	957.43	56.84%	1,118.56	47.34%
办公费	124.28	16.49%	295.64	17.55%	363.85	15.40%
折旧摊销费	104.85	13.92%	216.43	12.85%	432.54	18.31%
咨询费	31.17	4.14%	24.66	1.46%	32.12	1.36%
维修费	50.41	6.69%	112.65	6.69%	152.84	6.47%
差旅费	8.25	1.09%	31.07	1.84%	38.35	1.62%
业务招待费	2.83	0.38%	9.42	0.56%	11.31	0.48%
交通运输费	6.73	0.89%	22.91	1.36%	43.24	1.83%
其他	-	-	14.18	0.84%	9.59	0.41%
筹备费	-	-	-	-	79.05	3.35%
税金	-	-	-	-	81.29	3.44%
<b>合计</b>	<b>753.50</b>	<b>100.00%</b>	<b>1,684.39</b>	<b>100.00%</b>	<b>2,362.75</b>	<b>100.00%</b>
<b>占同期营业收入比例</b>	<b>11.16%</b>		<b>8.34%</b>		<b>13.40%</b>	

报告期各期，中体彩印务管理费用分别为 2,362.75 万元、1,684.39 万元和 753.50 万元，占同期营业收入的比例分别为 13.40%、8.34%和 11.16%，2017 年中体彩印务管理费用占同期营业收入的比重下降 5.06%，主要系 2016 年筹办即开型生产线，筹办费计入管理费用，后续试生产结束，发生支出、折旧计入生产成本或制造费用，因此 2017 年较 2016 年的管理费用下降 28.71%，此外中体

彩印务营业收入 2017 年较 2016 年上升 14.59%，导致 2017 年中体彩印务管理费用占同期营业收入的比重下降。

中体彩印务管理费用以职工薪酬、办公费、折旧摊销费和维修费为主。报告期各期末，上述各项费用总计占当期管理费用的比例分别为 87.52%、93.93%、92.37%。

### 3) 研发费用

报告期各期，研发费用主要明细项目构成情况如下：

单位：万元

项目	2018 年 1-6 月		2017 年度		2016 年度	
	金额	占比	金额	占比	金额	占比
职工薪酬	935.17	85.24%	1,667.11	87.52%	1,485.31	86.01%
折旧摊销费	69.21	6.31%	225.52	11.84%	193.25	11.19%
材料费	15.50	1.41%	12.30	0.65%	2.57	0.15%
其他	77.27	7.04%	0.00	0.00%	45.87	2.66%
<b>合计</b>	<b>1,097.15</b>	<b>100.00%</b>	<b>1,904.93</b>	<b>100.00%</b>	<b>1,726.99</b>	<b>100.00%</b>
<b>占同期营业收入比例</b>	<b>16.26%</b>		<b>9.43%</b>		<b>9.80%</b>	

报告期各期，中体彩印务研发费用分别为 1,726.99 万元、1,904.93 万元和 1,097.15 万元，占同期营业收入的比例分别为 9.80%、9.43%和 16.26%，2016 年和 2017 年中体彩印务研发费用占同期营业收入的比重波动不大。

中体彩印务研发费用以职工薪酬、折旧摊销费和其他为主。报告期各期末，上述各项费用总计占当期研发费用的比例分别为 98.85%、99.35%、98.59%。

### 4) 财务费用

报告期各期，财务费用主要明细项目构成情况如下：

单位：万元

项目	2018 年 1-6 月	2017 年度	2016 年度
利息支出	-	-	-
减：利息收入	414.05	571.53	460.66
手续费及其他	0.84	1.39	1.65
<b>合计</b>	<b>-413.21</b>	<b>-570.15</b>	<b>-459.01</b>
<b>占同期营业收入比例</b>	<b>-6.12%</b>	<b>-2.82%</b>	<b>-2.60%</b>

报告期各期，中体彩印务财务费用分别为-459.01 万元、-570.15 万元和-413.21 万元，占同期营业收入的比例分别为-2.60%、-2.82%和-6.12%，2016 年和 2017 年中体彩印务财务费用占同期营业收入的比重波动不大。报告期内，中体彩印务财务费用以利息收入为主。

### （5）资产减值损失变动分析

报告期各期，中体彩印务资产减值损失构成情况如下：

单位：万元

项目	2018 年 1-6 月	2017 年度	2016 年度
存货跌价损失	53.61	276.70	338.62
坏账损失	5.50	1.41	4.03
固定资产减值损失	-	-	222.89
<b>合计</b>	<b>59.11</b>	<b>278.10</b>	<b>565.54</b>

报告期各期，中体彩印务资产减值损失分别为 565.54 万元、278.10 万元和 59.11 万元，中体彩印务资产减值损失主要包括存货跌价损失和固定资产减值损失。2017 年中体彩印务资产减值损失减少 287.43 万元，降幅为 50.82%，主要系中体彩印务 2016 年由于生产工艺升级，导致一条生产线闲置，对该生产线计提减值，而 2017 年并无新增计提固定资产减值准备情形所致。

### （6）非经常性损益

单位：万元项目	2018 年 1-6 月	2017 年度	2016 年度
非流动性资产处置损益，包括已计提资产减值准备的冲销部分	-	28.09	4.61
计入当期损益的政府补助，但与公司正常经营业务密切相关，符合国家政策规定、按照一定标准定额或定量持续享受的政府补助除外	-	50.17	11.19
除上述各项之外的其他营业外收入和支出	0.05	-5.75	-5.34
<b>小计</b>	<b>0.05</b>	<b>72.51</b>	<b>10.46</b>
减：所得税费用（所得税费用减少以“-”表示）	0.01	10.88	2.61
<b>非经常性损益净额</b>	<b>0.04</b>	<b>61.64</b>	<b>7.84</b>
<b>净利润</b>	<b>-582.61</b>	<b>2,381.57</b>	<b>1,239.77</b>
<b>非经常性损益净额绝对值占净利润比重</b>	<b>-0.01%</b>	<b>2.59%</b>	<b>0.63%</b>

中体彩印务的非经常性损益主要为固定资产处置利得以及政府补助，报告期各期，中体彩印务非经常性损益净额分别为 7.84 万元、61.64 万元和 0.04 万元，非经常性损益净额绝对值占净利润比重分别为 0.63%、2.59%和-0.01%，对

经营业绩不存在显著影响。

### （7）经营活动产生的现金流量情况

单位：万元

指标名称	2018年1-6月	2017年	2016年
经营活动产生的现金流量净额	-873.12	5,612.00	-3,197.24

报告期各期，中体彩印务经营活动产生的现金流量净额分别为-3,197.24万元、5,612.00万元和-873.12万元。2017年，中体彩印务经营活动产生的现金流量净额较上年度增加8,809.23万元，主要系2016年中体彩印务开始量产即开型体育彩票，集中进口采购主要原材料油墨，同时在中体彩印务即开型体育彩票业务由代理模式转换成自产自销模式后，与中科彩结算原代理模式下需支付中科彩印制费所致。报告期内，中体彩印务经营活动产生的现金流量净额与净利润相比存在一定的差异，主要系经营性应收项目的变动、经营性应付项目的减少、存货的变动以及固定资产折旧等非现金支出项目所致。

### （8）结合业务模式、销售模式、结算模式、报告期历年同期情况，中体彩印务2018年一季度出现亏损、2018年一季度经营活动产生的现金流为负的原因及合理性

#### 1) 2018年一季度出现亏损的原因及合理性

中体彩印务主要业务分为电脑热敏票印制、即开型体育彩票产品的研发与印制、即开型体育彩票市场运营与销售系统运营维护。其中运营服务收入系中体彩印务受国家体育彩票中心委托，提供对即开型体育彩票市场运营及即开型体育彩票销售管理系统后续开发等服务。

中体彩印务向国家体育彩票中心提供即开型体育彩票运营服务具体服务内容以及结算模式如下：

专注于为即开票产品的全国运营提供全方位综合咨询服务，为彩票中心的即开票市场运营管理工作提供智力支持，主要包括即开型产品管理咨询、市场分析咨询、品牌营销宣传策划以及渠道建设与管理咨询等方面的服务。

运营服务的结算模式为中体彩印务依据合同中的有关约定，提供的服务项

目经过国家体育彩票中心的验收后确认收入。各年度服务合同均在下半年协商签署，年末经国家体育彩票中心验收并确认收入。由于第一季度与国家体育彩票中心未签署收入协议，运营业务收入的金额不能够可靠地计量以及未进行相关服务工作的验收，未达到确认收入的条件，2018年第一季度与提供服务相关的运营成本费用正常发生，导致2018年第一季度出现亏损。

此外，由于热敏票印制销售收入通过竞标的方式进行销售，各月销售电脑热敏票由各省市彩票中心下订单，销售即开型体育彩票由国家体育彩票中心下订单，存在一定波动性进而净利润波动较大。

单位：万元

项目	2018年1-3月	2017年1-3月	2016年1-3月
营业收入	2,902.12	3,547.37	3,987.02
总成本费用（不含税金及附加）	3,177.11	2,956.40	3,766.77
税金及附加	20.89	20.93	38.37
营业利润	-295.88	570.04	181.89
营业外收支	0.02	0.02	0.48
利润总额	-295.86	570.06	182.36
所得税费用	7.28	142.51	45.47
净利润	-303.14	427.52	136.42

## 2) 2018年一季度经营活动产生的现金流为负数的原因及合理性

中体彩印务经营活动产生的现金流同期数据对比分析如下：

单位：元

项目	2018年1-3月	2017年1-3月	2016年1-3月
销售商品、提供劳务收到的现金	1,376.17	268.44	1,528.25
收到其他与经营活动有关的现金	239.39	230.75	124.35
<b>经营活动现金流入小计</b>	<b>1,615.56</b>	<b>499.19</b>	<b>1,652.61</b>
购买商品、接受劳务支付的现金	1,069.24	1,477.69	5,293.56
支付给职工以及为职工支付的现金	2,314.45	1,913.88	1,686.96
支付的各项税费	775.32	677.03	940.74
支付其他与经营活动有关的现金	855.55	700.16	848.39
<b>经营活动现金流出小计</b>	<b>5,014.56</b>	<b>4,768.75</b>	<b>8,769.65</b>
<b>经营活动产生的现金流量净额</b>	<b>-3,399.00</b>	<b>-4,269.56</b>	<b>-7,117.04</b>

①销售商品、提供劳务收到的现金波动原因解释：报告期内第一季度收款主要为热敏票印制销售收入和即开票印制销售收入，由于热敏票印制销售收入通过竞标的方式进行销售，导致各月回款不固定，进而导致销售商品、提供劳

务收到的现金波动较大。

②购买商品、接受劳务支付的现金波动原因解释：中体彩印务 2017 年 2 月份集中采购主要原材料热敏票的生产用纸，导致比 2018 年第一季度购买商品、接受劳务支付的现金高 38.20%；2016 年第一季度购买商品、接受劳务支付的现金较大主要由于 2016 年 2 月份支付 2015 年中科彩的印制费款项，中体彩印务 2016 年开始切换业务模式，自主生产即开型彩票，终止与中科彩合作，因此 2017 年第一季度购买商品、接受劳务支付的现金较 2016 年第一季度出现很大幅度的下降。

③支付给职工以及为职工支付的现金：随着中体彩印务业务规模的不断发展，中体彩印务报告期内人员数量以及工资薪酬标准出现一定幅度的增加，从而导致支付给职工以及为职工支付的现金出现稳步增长的趋势。

中体彩印务报告期内 2018 年第一季度因受以上因素的综合影响，经营活动产生的现金流为负数，但相比同期出现较大幅度的提升。

### （三）国体认证

#### 1、财务状况分析

##### （1）资产构成情况

报告期各期末，国体认证资产账面价值构成如下表示：

单位：万元

项目	2018年6月30日		2017年12月31日		2016年12月31日	
	金额	占比	金额	占比	金额	占比
<b>流动资产：</b>						
货币资金	4,905.84	65.79%	4,481.28	68.12%	4,501.17	97.68%
应收票据及应收账款	91.50	1.23%	-	-	-	-
预付款项	189.31	2.54%	53.52	0.81%	55.92	1.21%
其他应收款	35.25	0.47%	-	-	-	-
其他流动资产	2,000.00	26.82%	2,000.00	30.40%	-	-
<b>流动资产合计</b>	<b>7,221.89</b>	<b>96.84%</b>	<b>6,534.80</b>	<b>99.34%</b>	<b>4,557.08</b>	<b>98.90%</b>
<b>非流动资产：</b>						
长期股权投资	199.77	2.68%	-	-	-	-
固定资产	25.92	0.35%	29.00	0.44%	27.60	0.60%
长期待摊费用	9.74	0.13%	14.24	0.22%	23.23	0.50%

非流动资产合计	235.43	3.16%	43.24	0.66%	50.82	1.10%
资产总计	7,457.32	100.00%	6,578.04	100.00%	4,607.91	100.00%

报告期各期末，国体认证流动资产合计分别为 4,557.08 万元、6,534.80 万元和 7,221.89 万元，占当期期末总资产的比例分别为 98.90%、99.34% 和 96.84%；非流动资产合计分别为 50.82 万元、43.24 万元和 235.43 万元，占当期期末总资产的比例分别为 1.10%、0.66%、3.16%。报告期各期，国体认证流动资产比重较高，2017 年末，国体认证流动资产较上年末增加 1,977.72 万元，增幅 43.40%，主要系国体认证其他流动资产增加较多所致；2018 年 6 月末，国体认证非流动资产较上年末增加 192.19 万元，增幅 444.51%，主要系国体认证长期股权投资增加所致。

国体认证流动资产以货币资金和其他流动资产为主，报告期各期末，上述各项资产总计占当期期末流动资产的比例分别为 98.77%、99.18% 和 95.62%。非流动资产为长期股权投资、固定资产和长期待摊费用。

#### 1) 货币资金

报告期各期末，国体认证货币资金分别为 4,501.17 万元、4,481.28 万元和 4,905.84 万元，占流动资产比例分别为 98.77%、68.58% 和 67.93%。货币资金的金额在报告期内保持稳定。

#### 2) 其他流动资产

报告期各期末，国体认证其他流动资产分别为 0 万元、2,000.00 万元和 2,000.00 万元，占流动资产比例分别为 0.00%、30.61% 和 27.69%。2017 年末，国体认证其他流动资产较上年末增加 2,000.00 万元，主要系国体认证购买理财产品所致。

报告期内，国体认证其他流动资产明细如下：

单位：万元

项目	2018 年 6 月 30 日	2017 年 12 月 31 日	2016 年 12 月 31 日
理财产品	2,000.00	2,000.00	-
合计	2,000.00	2,000.00	-

#### 3) 长期股权投资



报告期内，国体认证长期股权投资为对联营企业南通国体认证的股权投资。报告期各期末，国体认证长期股权投资分别为 0 万元、0 万元和 199.77 万元，占非流动资产的比例分别为 0%、0%和 51.87%。2018 年 6 月末，国体认证长期股权投资较上年末增加 199.77 万元，主要系国体认证于 2018 年 4 月 4 日对南通国体认证实际出资 200 万元，相应确认长期股权投资，因国体认证对南通国体认证有重大影响，采用权益法核算。

截至 2018 年 6 月 30 日，中体彩科技长期股权投资明细如下：

单位：万元

被投资单位	核算方法	期末余额
南通国体认证	权益法	199.77

#### 4) 固定资产

报告期各期末，国体认证固定资产分别为 27.60 万元、29.00 万元和 25.92 万元，占非流动资产的比例分别为 54.30%、67.08%和 11.01%。报告期内，国体认证的固定资产金额保持相对稳定。

报告期各期末，国体认证固定资产为电子设备和运输设备，固定资产分类具体情况如下表所示：

单位：万元

项目	2018 年 6 月 30 日		2017 年 12 月 31 日		2016 年 12 月 31 日	
	账面价值	占比	账面价值	占比	账面价值	占比
电子设备	21.57	83.20%	24.65	84.99%	23.24	84.22%
运输设备	4.35	16.80%	4.35	15.01%	4.35	15.78%
合计	<b>25.92</b>	<b>100.00%</b>	<b>29.00</b>	<b>100.00%</b>	<b>27.60</b>	<b>100.00%</b>

#### 5) 长期待摊费用

报告期各期末，国体认证长期待摊费用分别为 23.23 万元、14.24 万元和 9.74 万元，占非流动资产比例分别为 45.70%、32.92%和 4.14%。2017 年末，国体认证长期待摊费用较上年末减少 8.99 万元，降幅为 38.71%；2018 年 6 月末，国体认证长期待摊费用较上年末减少 4.50 万元，降幅为 31.58%，主要系无新增长期待摊费用，原长期待摊费用正常摊销所致。

## （2）负债构成情况

报告期各期末，国体认证负债构成如下表示：

单位：万元

项目	2018年6月30日		2017年12月31日		2016年12月31日	
	金额	占比	金额	占比	金额	占比
<b>流动负债：</b>						
预收款项	617.83	62.83%	627.21	65.90%	626.29	61.77%
应交税费	188.58	19.18%	290.78	30.55%	387.58	38.23%
其他应付款	176.99	18.00%	33.70	3.54%	-	-
<b>流动负债合计</b>	<b>983.40</b>	<b>100.00%</b>	<b>951.69</b>	<b>100.00%</b>	<b>1,013.87</b>	<b>100.00%</b>
<b>非流动负债合计</b>	<b>-</b>	<b>-</b>	<b>-</b>	<b>-</b>	<b>-</b>	<b>-</b>
<b>负债合计</b>	<b>983.40</b>	<b>100.00%</b>	<b>951.69</b>	<b>100.00%</b>	<b>1,013.87</b>	<b>100.00%</b>

报告期各期末，国体认证的负债均为流动负债，流动负债合计分别为 1,013.87 万元、951.69 万元和 983.40 万元，规模保持相对稳定。国体认证流动负债为预收款项、应交税费和其他应付款。

### 1) 预收款项

报告期各期末，国体认证预收款项余额分别为 626.29 万元、627.21 万元和 617.83 万元，占流动负债比例分别为 61.77%、65.90%和 62.83%。报告期内，国体认证预收款项余额保持相对稳定。

### 2) 应交税费

报告期各期末，国体认证应交税费余额分别为 387.58 万元、290.78 万元和 188.58 万元，占流动负债比例分别为 38.23%、30.55%和 19.18%。其中，2018 年 6 月末，国体认证应交税费较上年末减少 102.20 万元，降幅为 35.15%，主要系国体认证预缴所得税使得应交所得税余额降低所致。

## （3）偿债能力分析

报告期各期，国体认证主要偿债能力指标如下表所示：

项目	2018年6月30日	2017年12月31日	2016年12月31日
流动比率（倍）	7.34	6.87	4.49
速动比率（倍）	7.34	6.87	4.49
资产负债率（%）	13.19	14.47	22.00

项目	2018年1-6月	2017年	2016年
息税折旧摊销前利润（万元）	1,488.10	2,735.71	1,866.63
利息保障倍数（倍）	-	-	-

注：相关财务指标的计算公式为：

- (1) 流动比率=流动资产/流动负债
- (2) 速动比率=(流动资产-存货)/流动负债
- (3) 资产负债率=(负债总额/资产总额)×100%
- (4) 息税折旧摊销前利润=净利润+所得税费用+利息费用+年折旧额+年摊销额
- (5) 利息保障倍数=息税前利润/利息费用，其中息税前利润=净利润+所得税费用+利息费用

报告期各期末，国体认证流动比率为 4.49、6.87 和 7.34，由于国体认证无存货，各期的速动比率与流动比率一致，资产负债率分别为 22.00%、14.47% 和 13.19%。2017 年末，国体认证流动比率和速动比率有较大增加，资产负债率下降 7.53%，主要系国体认证因购买理财其他流动资产等流动资产增加较多。

报告期各期，国体认证息税前利润分别为 1,866.63 万元，2,735.71 万元和 1,488.10 万元。2017 年，国体认证息税折旧摊销前利润较上年增加 869.09 万元，增幅 46.56%，主要系国体认证 2017 年收入增加较大所致。报告期内，国体认证未发生利息费用，不适用利息保障倍数分析。

#### (4) 营运能力分析

报告期内，国体认证账面无存货余额，2016 年与 2017 年年底无应收账款余额，不适用存货周转率及应收账款周转率分析。

## 2、盈利能力分析

### (1) 利润表各项情况

报告期各期，国体认证利润表主要科目情况如下表示：

单位：万元

项目	2018年1-6月	2017年度	2016年度
一、营业收入	2,282.96	4,074.44	2,934.72
减：营业成本	253.36	354.87	260.25
税金及附加	15.17	39.05	24.62
销售费用	85.85	223.31	214.22
管理费用	323.36	528.71	459.08
研发费用	133.40	215.67	122.80
财务费用	-17.53	-13.54	-11.63

加：投资收益	-0.23	-	-
<b>二、营业利润</b>	<b>1,489.11</b>	<b>2,726.36</b>	<b>1,865.38</b>
加：营业外收入	-	0.21	0.02
减：营业外支出	5.89	1.31	10.73
<b>三、利润总额</b>	<b>1,483.21</b>	<b>2,725.26</b>	<b>1,854.66</b>
减：所得税费用	230.17	386.57	466.84
<b>四、净利润</b>	<b>1,253.04</b>	<b>2,338.70</b>	<b>1,387.82</b>

国体认证 2016 年的净利润为 1,387.82 万元，2017 年的净利润为 2,338.70 万元，增长比例为 68.52%。2017 年净利润大幅上升的原因及合理性如下：

#### 1) 所得税费用的影响

国体认证于 2017 年取得《高新技术企业证书》，使得企业所得税税负显著降低；2017 年 12 月 6 日，国体认证取得北京市科学技术委员会、北京市财政局、北京市国家税务局、北京市地方税务局联合颁发的《高新技术企业证书》（编号：GR201711005513），有效期为三年。国体认证自 2017 年度开始减按 15% 的税率缴纳企业所得税。如下表所示，国体认证 2017 年的营业利润增幅高达 46.94%，但 2017 年国体认证的所得税费用却下降了 17.19%，进而导致国体认证 2017 年净利润增幅进一步提升至 68.52%。

单位：万元

项目	2017 年度	2016 年度	增长金额	增长比例
利润总额	2,725.26	1,854.66	870.61	46.94%
所得税费用	386.57	466.84	-80.27	-17.19%
净利润	2,338.70	1,387.82	950.88	68.52%

#### 2) 2017 年营业收入增长幅度较大

国家相关产业政策的出台推动国体认证积极扩大市场份额。随着 2015 年 11 月认监委《关于加快发展自愿性产品认证工作的指导意见》等一系列文件的出台，国体认证积极扩大原有业务市场份额，并开拓认证新领域，开发新标准和认证实施细则及其运用，推动了国体认证营业收入持续快速增长。如下表所示，国体认证营业收入 2016 年、2017 年均保持了高速增长的趋势；

单位：万元

项目	2017 年度	2016 年度
营业收入	4,074.44	2,934.72
收入增长金额	1,139.72	990.87

收入增长比例	38.84%	50.97%
--------	--------	--------

同时，由于国体认证 2016 年初次及扩项认证收入的快速增长，也进一步带动了 2017 年获证后监督收入的增长。

### 3) 成本费用增长幅度低于营业收入增长幅度

国体认证 2017 年度营业收入为 4,074.44 万元，2016 年营业收入为 2,934.72 万元，增长比例为 38.84%；而国体认证 2017 年度营业成本、销售费用、管理费用、研发费用、财务费用的总金额为 1,309.02 元，2016 年对应总金额为 1,044.72 元，增长比例为 25.30%；税金及附加、营业外收支的金额不大，对利润总额增长的影响较小；据此可以看出，主要成本费用的增长比例明显小于收入增长的幅度，进而导致了净利润增加。

单位：万元

项目	2017 年度	2016 年度	增长金额	增长比例
营业收入	4,074.44	2,934.72	1,139.72	38.84%
成本费用总额（不含税金及附加）	1,309.02	1,044.72	264.30	25.30%
税金及附加	39.05	24.62	14.43	58.59%
营业外收支（损失以“-”号填列）	-1.10	-10.72	9.62	-89.72%
利润总额	2,725.26	1,854.66	870.61	46.94%

## （2）主营业务收入、成本、毛利率分析

### 1) 收入类型及占比

报告期各期，国体认证营业收入的主要构成如下表所示：

单位：万元

项目	2018 年 1-6 月		2017 年		2016 年	
	金额	占比	金额	占比	金额	占比
主营业务收入	2,281.93	99.96%	4,074.44	100.00%	2,901.98	98.88%
其他业务收入	1.03	0.04%	0.00	0.00%	32.74	1.12%
合计	<b>2,282.96</b>	<b>100.00%</b>	<b>4,074.44</b>	<b>100.00%</b>	<b>2,934.72</b>	<b>100.00%</b>

报告期各期，国体认证主营业务收入占营业收入比例分别为 98.88%、100.00%和 99.96%，其他业务收入占比较低，国体认证主营业务突出。

### 2) 主营业务收入、成本、毛利率

国体认证主营业务为体育用品认证及认证衍生服务。报告期内，国体认证体育用品认证及认证衍生服务的营业收入、营业成本及毛利率如下：

单位：万元

2018年1-6月			
服务类别	收入	成本	毛利率(%)
体育用品认证及认证衍生服务	2,281.93	253.36	88.90%
2017年			
服务类别	收入	成本	毛利率(%)
体育用品认证及认证衍生服务	4,074.44	354.87	91.29%
2016年			
服务类别	收入	成本	毛利率(%)
体育用品认证及认证衍生服务	2,901.98	260.25	91.03%

报告期各期，国体认证体育用品认证及认证衍生服务收入分别为 2,901.98 万元、4,074.44 万元和 2,281.93 万元，毛利率分别为 91.03%、91.29% 和 88.90%，2016 年和 2017 年的毛利率保持相对稳定的水平。

2017 年，国体认证体育用品认证及认证衍生服务收入较上年增长 40.40%，主要系国家相关产业政策的出台推动国体认证积极扩大市场份额。随着 2015 年 11 月认监委《关于加快发展自愿性产品认证工作的指导意见》等一系列文件的出台，国体认证积极扩大原有业务市场份额，并开拓认证新领域，开发新标准和认证实施细则及其运用，推动了国体认证营业收入持续快速增长。同时，由于国体认证 2016 年初次及扩项认证收入的快速增长，也进一步带动了 2017 年获证后监督收入的增长。

### （3）主要利润来源分析

报告期各期，国体认证主要利润来源情况如下表：

单位：万元

项目	2018年1-6月	2017年度	2016年度
营业收入	2,282.96	4,074.44	2,934.72
营业利润	1,489.11	2,726.36	1,865.38
营业外收入	-	0.21	0.02
利润总额	1,483.21	2,725.26	1,854.66
净利润	1,253.04	2,338.70	1,387.82

报告期各期，国体认证主要利润来源于营业利润，不存在主要利润来自于投资收益或营业外收入等非经常性损益的情况。营业利润主要来自于体育用品认证及认证衍生服务的销售收入，上述业务的稳定性和持续性直接影响到国体认证的盈利能力。

国体认证所处行业为体育用品认证认可服务行业，是国内体育用品认证认可服务行业领先的认证机构，在上述业务领域，国体认证具有核心竞争力和领先的行业地位。

#### （4）期间费用

报告期各期，国体认证期间费用构成情况如下：

单位：万元

项目	2018年1-6月		2017年度		2016年度	
	金额	占营业收入比例	金额	占营业收入比例	金额	占营业收入比例
销售费用	85.85	3.76%	223.31	5.48%	214.22	7.30%
管理费用	323.36	14.16%	528.71	12.98%	459.08	15.64%
研发费用	133.40	5.84%	215.67	5.29%	122.80	4.18%
财务费用	-17.53	-0.77%	-13.54	-0.33%	-11.63	-0.40%
<b>期间费用合计</b>	<b>525.09</b>	<b>23.00%</b>	<b>954.15</b>	<b>23.42%</b>	<b>784.47</b>	<b>26.73%</b>
<b>同期营业收入</b>	<b>765.18</b>	<b>100.00%</b>	<b>4,074.44</b>	<b>100.00%</b>	<b>2,934.72</b>	<b>100.00%</b>

报告期各期，国体认证期间费用分别为 784.47 万元、954.15 万元和 525.09 万元，占同期营业收入的比例分别为 26.73%、23.42%和 23.00%，2017 年度和 2016 年度，国体认证期间费用占同期营业收入比例无重大变化。

报告期各期，国体认证各项期间费用的变动情况具体分析如下：

##### 1) 销售费用

报告期各期，销售费用主要明细项目构成情况如下：

单位：万元

项目	2018年1-6月		2017年度		2016年度	
	金额	占比	金额	占比	金额	占比
工资薪酬	61.82	72.01%	94.06	42.12%	70.91	33.10%
宣传费	13.61	15.86%	112.69	50.47%	73.36	34.24%

差旅费	2.20	2.56%	6.46	2.89%	30.71	14.34%
印刷制作费	5.46	6.35%	0.43	0.19%	16.33	7.62%
技术服务费	-	-	0.39	0.17%	16.32	7.62%
会议费	-	-	4.48	2.00%	2.57	1.20%
业务招待费	1.01	1.18%	2.28	1.02%	2.33	1.09%
邮电费	1.55	1.80%	2.30	1.03%	1.53	0.71%
劳务费	0.00	0.00%	0.23	0.10%	0.08	0.04%
其他	0.21	0.25%	0.00	0.00%	0.08	0.04%
<b>总计</b>	<b>85.85</b>	<b>100.00%</b>	<b>223.31</b>	<b>100.00%</b>	<b>214.22</b>	<b>100.00%</b>
<b>占同期营业收入比例</b>	<b>3.76%</b>		<b>5.48%</b>		<b>7.30%</b>	

报告期各期，国体认证销售费用分别为 214.22 万元、223.31 万元和 85.85 万元，占同期营业收入的比例分别为 7.30%、5.48%和 3.76%，2017 年国体认证销售费用占同期营业收入的比重降低了 1.82%，主要系营业收入的增速高于销售费用增速所致。

国体认证销售费用以工资薪酬、宣传费、差旅费、印刷制作费和技术服务费为主。报告期各期末，上述各项费用总计占当期销售费用的比例分别为 96.92%、95.84%、96.77%。

## 2) 管理费用

报告期各期，管理费用主要明细项目构成情况如下：

单位：万元

项目	2018 年 1-6 月		2017 年度		2016 年度	
	金额	占比	金额	占比	金额	占比
工资薪酬	185.31	57.31%	294.78	55.75%	214.72	46.77%
房租及物业费	60.95	18.85%	121.90	23.06%	165.09	35.96%
办公费	21.04	6.51%	37.10	7.02%	12.71	2.77%
审核资质认可费	21.48	6.64%	19.47	3.68%	17.22	3.75%
差旅费	4.18	1.29%	12.76	2.41%	11.80	2.57%
装修费	4.50	1.39%	8.99	1.70%	3.75	0.82%
折旧费	3.95	1.22%	8.66	1.64%	11.97	2.61%
邮电费	8.81	2.72%	8.14	1.54%	2.47	0.54%
印刷制作费	2.05	0.64%	4.93	0.93%	5.08	1.11%
维修费	1.29	0.40%	4.07	0.77%	8.01	1.74%
培训费	-	0.00%	3.60	0.68%	2.75	0.60%
业务招待费	1.50	0.46%	2.90	0.55%	2.37	0.52%
审计费用	8.30	2.57%	1.42	0.27%	1.13	0.25%
<b>合计</b>	<b>323.36</b>	<b>100.00%</b>	<b>528.71</b>	<b>100.00%</b>	<b>459.08</b>	<b>100.00%</b>



占同期营业收入比例	14.16%	12.98%	15.64%
-----------	--------	--------	--------

报告期各期，国体认证管理费用分别为 459.08 万元、528.71 万元和 323.36 万元，占同期营业收入的比例分别为 15.64%、12.98%和 14.16%，2017 年国体认证管理费用占同期营业收入的比重下降 2.67%，主要系营业收入的增速高于销售费用增速所致。

国体认证管理费用以工资薪酬、房租及物业费、办公费和审核资质认可费为主。报告期各期末，上述各项费用总计占当期管理费用的比例分别为 89.25%、89.51%、89.31%。

### 3) 研发费用

报告期各期，研发费用主要明细项目构成情况如下：

单位：万元

项目	2018 年 1-6 月		2017 年度		2016 年度	
	金额	占比	金额	占比	金额	占比
职工薪酬	126.37	94.73%	173.43	80.41%	114.02	92.85%
技术服务费	6.09	4.57%	32.02	14.84%	8.47	6.90%
其他	0.94	0.71%	10.23	4.74%	0.31	0.25%
合计	133.40	100.00%	215.67	100.00%	122.80	100.00%
占同期营业收入比例	5.84%		5.29%		4.18%	

报告期各期，国体认证研发费用分别为 122.80 万元、215.67 万元和 133.40 万元，占同期营业收入的比例分别为 4.18%、5.29%和 5.84%，2017 年国体认证研发费用占同期营业收入的比重增加 1.11%，主要系计入研发费用的职工薪酬金额增加所致。

国体认证研发费用以职工薪酬和技术服务费为主。报告期各期末，上述各项费用总计占当期研发费用的比例分别为 99.75%、95.26%、99.29%。

### 4) 财务费用

报告期各期，财务费用主要明细项目构成情况如下：

单位：万元

项目	2018 年 1-6 月	2017 年度	2016 年度
利息支出	-	-	-

减：利息收入	1.80	1.38	1.18
手续费	0.05	0.02	0.01
<b>合计</b>	<b>-1.75</b>	<b>-1.35</b>	<b>-1.16</b>
<b>占同期营业收入比例</b>	<b>-0.77%</b>	<b>-0.33%</b>	<b>-0.40%</b>

报告期各期，国体认证财务费用分别为-1.16万元、-1.35万元和-1.75万元，占同期营业收入的比例分别为-0.40%、-0.33%和-0.77%，2016年和2017年中体彩印务财务费用占同期营业收入的比重波动不大。报告期内，国体认证财务费用以利息收入为主。

### （5）非经常性损益以及投资收益对经营成果影响分析

#### 1) 非经常性损益

报告期内，国体认证的非经常性损益构成情况如下：

单位：万元

项目	2018年1-6月	2017年度	2016年度
非流动性资产处置损益，包括已计提资产减值准备的冲销部分	-	-1.21	-
除上述各项之外的其他营业外收入和支出	-5.89	0.11	-10.72
<b>小计</b>	<b>-5.89</b>	<b>-1.10</b>	<b>-10.72</b>
减：所得税费用（所得税费用减少以“-”表示）	-	-0.17	-2.68
<b>非经常性损益净额</b>	<b>-5.89</b>	<b>-0.94</b>	<b>-8.04</b>
<b>净利润</b>	<b>1,253.04</b>	<b>2,338.70</b>	<b>1,387.82</b>
<b>非经常性损益净额绝对值占净利润比重</b>	<b>0.47%</b>	<b>0.04%</b>	<b>0.58%</b>

国体认证的非经常性损益主要为固定资产处置损失、对外捐赠及滞纳金，报告期各期，国体认证对非经常性损益分别为-8.04万元、-0.94万元和-5.89万元，非经常性损益净额绝对值占净利润比重分别为0.58%、0.04%和0.47%，对经营业绩不存在显著影响。

#### 2) 投资收益

报告期内，国体认证的投资收益构成情况如下：

单位：万元

项目	2018年1-6月	2017年度	2016年度
权益法核算的长期股权投资收益	-0.23	-	-
<b>合计</b>	<b>-0.23</b>	<b>-</b>	<b>-</b>

净利润	1,253.04	2,338.70	1,387.82
投资收益占净利润比重	-0.02%	-	-

报告期内，国体认证的投资收益为权益法核算的长期股权投资收益，报告期各期，中体彩科技投资收益分别为 0 万元、0 万元和-0.23 万元，投资收益占净利润比重分别为 0%、0%和-0.02%，对经营业绩不存在显著影响。

#### （6）经营活动产生的现金流量情况

单位：万元

指标名称	2018年1-6月	2017年	2016年
经营活动产生的现金流量净额	978.66	2,265.33	1,676.79

报告期各期，国体认证经营活动产生的现金流量净额分别为 1,676.79 万元、2,265.33 万元和 978.66 万元。2017 年，国体认证经营活动产生的现金流量净额较上年度增加 588.54 万元，增幅为 35.10%，主要系国体认证净利润增长较大所致。报告期内，国体认证经营活动产生的现金流量净额与净利润相比存在一定的差异，主要系经营性应收项目变动及经营性应付项目的增加所致。

#### （7）结合业务模式、销售模式、结算模式、报告期历年同期情况，国体认证2018年一季度净利润较少、2018年一季度经营活动产生现金流下滑的原因及合理性

##### 1) 国体认证业务模式、结算模式以及销售模式

国体认证的业务内容包括体育用品认证服务及认证衍生服务，具体的业务模式、结算模式以及销售模式如下：

##### ①业务模式

体育用品认证服务的业务模式：国体认证对体育用品认证为自愿性产品认证。国体认证作为独立第三方认证机构，对符合认证申请基本条件的认证申请方进行认证产品工厂质量保证能力审查以及产品一致性检查，在认证申请方满足建立和实施的管理体系符合认证标准/规范性文件要求，检验产品符合认证用技术标准的要求等批准认证资格的条件后，经国体认证评价合格并经批准审查评定后，向认证申请方颁发认证证书。认证申请方通过认证之后，在认证证书

的有效期内对获证组织的管理体系和产品质量进行监督。

认证衍生服务的业务模式：认证衍生服务为国体认证接受客户委托，依据委托方招标文件技术要求或中标合同技术要求、相关中标产品国家/行业产品标准或技术要求、及国家相关法律法规要求，确认委托方招标采购的体育用品（出厂前或者安装后）是否符合相关要求，并出具报告。

### ②结算模式

体育用品认证服务的结算模式为：国体认证对客户均采用预收款的方式；认证期间内，国体认证对客户的工厂及产品是否符合认证的标准进行准确、公正的评定，最终签发认证证书或确认函。国体认证按照签发认证证书或确认函的时间开具销售发票并确认认证服务收入。

认证衍生服务的结算模式为：国体认证对客户主要采用预收款的方式，国体认证在完成认证衍生服务后出具专门报告。最终国体认证按照签发报告的时间开具销售发票并确认服务收入。

### ③销售模式

国家体育总局于 2012 年 9 月 28 日发布了《关于进一步加强室外健身器材招标采购及配建管理工作的意见》（体群字[2012]172 号），于 2017 年 4 月 10 日发布了《室外健身器材配建管理办法》（体群字[2017]61 号），对政府招标采购的室外健身器材的产品质量认证提出意见及进行规范，政府招标采购的室外健身器材应通过经国家认可的室外健身器材质量认证机构的产品质量认证。

国体认证提供的认证服务为自愿性认证服务，并非强制性认证(CCC 认证)，国体认证通过自主市场开发来获得订单。国体认证通过设立业务部，负责认证业务的宣传和开拓工作，依靠国体认证的品牌影响力及服务质量，提升市场对认证结果的采信力度。通过国体认证的宣传和开拓，大部分计划投标政府采购室外健身器材的体育用品生产企业，会向国体认证申请对其生产的相关室外健身器材进行认证。国体认证受理认证申请并与申请企业签订业务合同。

## 2) 2018 年一季度净利润较少的原因及合理性

2018 年一季度的净利润较少的主要原因包括以下两个方面：

①国体认证的主要业务为室外健身器材的认证服务，该类业务的发展主要来源于各省政府采购招投标时需要采信国体认证的认证证书，而政府采购招投标业务在每年第一季度的发生相对较少，进而导致国体认证每年第一季度的收入相对较小；同时，由于每年第一季度包含了元旦、春节假期，且 2 月份本身天数较少，进而每年第一季度的有效工作日相对较少，也直接导致每年第一季度收入的明显下降；

②2018 年第一季度的工资比 2017 年第一季度同比增长了约 100 万元，增长的原因主要为 2018 年一季度计提了较高的当期季度奖及当期创新奖。以 2017 年季度奖发放数为基数，同时考虑 2018 年第一季度的业绩情况，2018 年第一季度计提了较高的当期季度奖；同时参考 2017 年业绩增长数据，并考虑 2018 年第一季度业绩情况计提了较高的当期创新奖。

下表为 2018 年第一季度与 2017 年第一季度的同期净利润，根据表中内容所示，2018 年第一季度净利润并未呈现明显的下滑趋势。

单位：万元

项目	2018 年 1-3 月	2017 年 1-3 月	增长金额	增长比例
营业收入	765.18	663.47	101.70	15.33%
总成本费用（不含税金及附加）	395.13	297.09	98.04	33.00%
税金及附加	7.78	4.23	3.54	83.71%
利润总额	362.27	362.15	0.12	0.03%
所得税费用	54.34	54.32	0.02	0.00%
净利润	307.93	307.82	0.10	0.00%

### 3) 2018 年一季度经营活动产生现金流下滑的原因及合理性

国体认证中心经营活动产生的经营活动现金流同期数据对比分析如下：

单位：万元

项目	2018 年 1-3 月	2017 年 1-3 月	2016 年 1-3 月
销售商品、提供劳务收到的现金	1,089.43	1,142.34	1,044.12
收到其他与经营活动有关的现金	17.65	4.62	-
<b>经营活动现金流入小计</b>	<b>1,107.08</b>	<b>1,146.96</b>	<b>1,044.12</b>
购买商品、接受劳务支付的现金	8.40	2.75	1.51
支付给职工以及为职工支付的现金	319.00	182.85	122.07

支付的各项税费	431.78	256.17	224.68
支付其他与经营活动有关的现金	20.16	65.79	16.29
<b>经营活动现金流出小计</b>	<b>779.34</b>	<b>507.57</b>	<b>364.56</b>
<b>经营活动产生的现金流量净额</b>	<b>327.73</b>	<b>639.39</b>	<b>679.56</b>

2018年一季度的现金流与同期相比大幅下降主要原因包括以下两个方面：

①支付给职工以及为职工支付的现金。2017年度各季度奖及创新奖于2017年均已支付完毕，2018年第一季度较去年同期出现较大幅度的提升，主要系2018年第一季度支付的人工工资中当期季度奖金和当期创新奖金比2017年第一季度支付的金额增长了约100万元。

②支付的各项税费。2018年第一季度较去年同期出现较大幅度的提升，主要系2018年第一季度预缴的企业所得税金额比2017年第一季度同比增长了约116万元，具体原因为2018年第一季度预缴的为2017年第4季度的企业所得税，2017年度净利润本身相较于2016年出现大幅增长，而预缴时仍然采用25%的所得税税率，进而导致了2018年第一季度支付的各项税费出现较大的增长幅度。

#### （四）华安认证

##### 1、财务状况分析

##### （1）资产构成情况

报告期各期末，华安认证资产账面价值构成如下表示：

单位：万元

项目	2018年6月30日		2017年12月31日		2016年12月31日	
	金额	占比	金额	占比	金额	占比
<b>流动资产：</b>						
货币资金	587.72	56.73%	731.12	72.58%	576.56	67.40%
应收票据及应收账款	133.70	12.90%	46.19	4.59%	56.80	6.64%
预付款项	154.80	14.94%	-	-	57.00	6.66%
其他应收款	28.25	2.73%	110.62	10.98%	106.88	12.49%
其他流动资产	20.66	1.99%	-	-	5.29	0.62%
<b>流动资产合计</b>	<b>925.13</b>	<b>89.29%</b>	<b>887.92</b>	<b>88.15%</b>	<b>802.53</b>	<b>93.82%</b>
<b>非流动资产：</b>						
固定资产	106.89	10.32%	119.21	11.83%	52.73	6.16%
递延所得税资产	4.04	0.39%	0.17	0.02%	0.15	0.02%

非流动资产合计	110.93	10.71%	119.38	11.85%	52.89	6.18%
资产总计	1,036.06	100.00%	1,007.30	100.00%	855.41	100.00%

报告期各期末，华安认证流动资产合计分别为 802.53 万元、887.92 万元和 925.13 万元，占当期期末总资产的比例分别为 93.82%、88.15%和 89.29%；非流动资产合计分别为 52.89 万元、119.38 万元和 110.93 万元，占当期期末总资产的比例分别为 6.18%、11.85%、10.71%。报告期各期，华安认证流动资产比重相对较高。2017 年末，华安认证非流动资产较上年末增加 66.49 万元，增幅为 125.73%，主要系华安认证固定资产增加较多所致。

华安认证流动资产以货币资金、应收票据及应收账款、预付款项和其他应收款为主，报告期各期末，上述各项资产总计占当期期末流动资产的比例分别为 99.34%、100.00%和 97.77%。非流动资产主要为固定资产，报告期各期末，固定资产账面价值总额占当期期末非流动资产比例分别为 99.71%、99.86%和 96.36%。

#### 1) 货币资金

报告期各期末，华安认证货币资金分别为 576.56 万元、731.12 万元和 587.72 万元，占流动资产比例分别为 71.84%、82.34%和 63.53%。华安认证货币资金的金额在报告期内保持稳定。

#### 2) 应收票据及应收账款

##### ①应收票据及应收账款构成

项目	2018 年 6 月 30 日	2017 年 12 月 31 日	2016 年 12 月 31 日
应收票据	-	-	-
应收账款	133.70	46.19	56.80
合计	133.70	46.19	56.80

报告期各期末，应收票据及应收账款全部为应收账款。

##### ②应收账款变动分析

报告期各期末，华安认证应收账款分别为 56.80 万元、46.19 万元和 133.70 万元，占流动资产比例分别为 7.08%、5.20%和 14.45%。2018 年 6 月末，华安认证应收账款较上年末增加 87.51 万元，增幅为 189.47%，主要系部分客户已出

具检测报告，相应确认收入，但未收到款项，故使得本期应收账款有所增加。

报告期各期末，应收账款具体如下表所示：

单位：万元

账龄	2018年6月30日			
	账面余额		坏账准备	
	金额	比例	金额	计提比例
1年以内（含1年）	124.95	93.39%	-	-
1年至2年（含2年）	8.84	6.61%	0.09	1.00%
<b>合计</b>	<b>133.79</b>	<b>100.00%</b>	<b>0.09</b>	<b>0.07%</b>
账龄	2017年12月31日			
	账面余额		坏账准备	
	金额	比例	金额	计提比例
1年以内（含1年）	37.83	81.76%	-	-
1年至2年（含2年）	8.44	18.24%	0.08	1.00%
<b>合计</b>	<b>46.27</b>	<b>100.00%</b>	<b>0.08</b>	<b>0.18%</b>
账龄	2016年12月31日			
	账面余额		坏账准备	
	金额	比例	金额	计提比例
1年以内（含1年）	56.80	100.00%	-	-
<b>合计</b>	<b>56.80</b>	<b>100.00%</b>	<b>-</b>	<b>-</b>

从应收账款的结构来看，华安认证应收账款为一年以内的以及一年至两年的应收账款。华安认证已按谨慎性原则，对不同账龄的应收账款计提了坏账准备，计提方式和比例均符合华安认证实际情况。

### 3) 预付款项

报告期各期末，华安认证预付款项分别为 57.00 万元、0 万元和 154.80 万元，占流动资产比例分别为 7.10%、0%和 16.73%。2017 年末，华安认证预付款项较上年末减少 57.00 万元，主要系华安认证所采购的物资、购买的服务均已完成交易，预付账款结转所致。2018 年 6 月末，华安认证预付款项较上年末增加 154.80 万元，主要系华安认证采购的物资尚未交货、购买的服务尚未使用所致。

### 4) 其他应收款

报告期各期末，华安认证其他应收款分别为 106.88 万元、110.62 万元和



28.25 万元，占流动资产比例分别为 13.32%、12.46% 和 3.05%。2018 年 6 月末，华安认证其他应收款较上年末减少 82.37 万元，降幅为 74.47%，主要系华体集团归还华安认证借款所致。

报告期内，华安认证其他应收款按款项性质分类情况如下：

单位：万元

项目	2018 年 6 月 30 日	2017 年 12 月 31 日	2016 年 12 月 31 日
关联方借款	-	101.29	101.75
备用金	23.05	3.21	4.31
保证金	5.20	5.20	0.50
押金	-	0.91	0.32
<b>合计</b>	<b>28.25</b>	<b>110.62</b>	<b>106.88</b>

注：报告期内，华安认证于 2016 年 6 月 6 日与华体集团签订《借款合同》，约定华安认证向华体集团借款 100 万元，期限自 2016 年 6 月 8 日起至 2017 年 6 月 7 日止，借款利息参考金融机构同期同类贷款利率，按 5.22% 计算；于 2017 年 6 月 6 日续签该合同，期限自 2017 年 6 月 8 日起至 2018 年 6 月 8 日止，借款利息参考金融机构同期同类贷款利率，按 4.35% 计算。华体集团已于 2018 年 5 月 24 日归还该笔借款。

#### 5) 固定资产

报告期各期末，华安认证固定资产分别为 52.73 万元、119.21 万元和 106.89 万元，占非流动资产的比例分别为 99.71%、99.86% 和 96.36%。2017 年末，华安认证的固定资产账面价值金额较上年末增加 66.48 万元，增幅为 126.07%，主要系华安认证购买业务用压力系数分析检测仪所致。

报告期各期末，华安认证固定资产为机器设备、运输工具和其他设备，固定资产分类具体情况如下表所示：

单位：万元

项目	2018 年 6 月 30 日		2017 年 12 月 31 日		2016 年 12 月 31 日	
	账面价值	占比	账面价值	占比	账面价值	占比
机器设备	93.99	87.93%	105.66	88.63%	35.41	67.15%
运输工具	6.10	5.71%	8.83	7.41%	14.29	27.11%
其他设备	6.79	6.36%	4.72	3.96%	3.03	5.74%
<b>合计</b>	<b>106.89</b>	<b>100.00%</b>	<b>119.21</b>	<b>100.00%</b>	<b>52.73</b>	<b>100.00%</b>

#### (2) 负债构成情况

报告期各期末，华安认证负债构成如下表示：

单位：万元

项目	2018年6月30日		2017年12月31日		2016年12月31日	
	金额	占比	金额	占比	金额	占比
<b>流动负债：</b>						
短期借款	-	-	-	-	100.00	25.70%
应付票据及应付账款	36.90	7.43%	21.31	4.78%	18.12	4.66%
预收款项	365.21	73.56%	209.06	46.89%	141.18	36.28%
应付职工薪酬	76.84	15.48%	172.34	38.66%	117.24	30.13%
应交税费	13.33	2.68%	37.20	8.35%	11.77	3.02%
其他应付款	4.23	0.85%	5.90	1.32%	0.80	0.21%
<b>流动负债合计</b>	<b>496.51</b>	<b>100.00%</b>	<b>445.81</b>	<b>100.00%</b>	<b>389.10</b>	<b>100.00%</b>
<b>非流动负债合计</b>	<b>-</b>	<b>-</b>	<b>-</b>	<b>-</b>	<b>-</b>	<b>-</b>
<b>负债合计</b>	<b>496.51</b>	<b>100.00%</b>	<b>445.81</b>	<b>100.00%</b>	<b>389.10</b>	<b>100.00%</b>

报告期各期末，华安认证的负债均为流动负债，流动负债合计分别为 389.10 万元、445.81 万元和 496.51 万元。报告期内，华安认证的流动负债规模保持相对稳定。

华安认证流动负债以短期借款、应付票据及应付账款、预收款项、应付职工薪酬和应交税费为主，报告期各期末，上述各项负债合计占当期期末流动负债的比例分别为 99.79%、98.68%和 99.15%。

#### 1) 短期借款

报告期各期末，华安认证短期借款账面余额分别为 100.00 万元、0 万元和 0 万元，占流动负债比例分别为 25.70%、0%和 0%。2017 年末，华安认证短期借款账面余额较上年末减少 100 万元，主要系偿还银行借款所致。

华安认证短期借款主要为信用借款，报告期各期末短期借款具体情况如下：

单位：万元

项目	2018年6月30日	2017年12月31日	2016年12月31日
信用借款	-	-	100.00
<b>合计</b>	<b>-</b>	<b>-</b>	<b>100.00</b>

#### 2) 应付票据及应付账款

##### ①应付票据及应付账款构成

单位：万元

项目	2018年6月30日	2017年12月31日	2016年12月31日
应付票据			
应付账款	36.90	21.31	18.12
合计	<b>36.90</b>	<b>21.31</b>	<b>18.12</b>

报告期各期末，华安认证应付票据及应付账款全部为应付账款。

## ②应付账款变动分析

报告期各期末，华安认证应付账款账面余额分别为 18.12 万元、21.31 万元和 36.90 万元，占流动负债比例分别为 4.66%、4.78%和 7.43%。2018 年 6 月末，华安认证应付账款较上年末增加 15.59 万元，增幅为 73.17%，主要系由于业务需求，应付检测费增加致。

## 3) 预收款项

报告期各期末，华安认证预收款项余额分别为 141.18 万元、209.06 万元和 365.21 万元，占流动负债比例分别为 36.28%、46.89%和 73.56%。2017 年末，华安认证预收款项较上年末增加 67.88 万元，增幅为 48.08%、2018 年 6 月末，华安认证预收款项较上年末增加 156.16 万元，增幅为 74.70%，主要系华安认证业务增长以及其采主要采用预收款的结算方式所致。

## 4) 应付职工薪酬

报告期各期末，华安认证应付职工薪酬余额分别为 117.24 万元、172.34 万元和 76.84 万元，占流动负债比例分别为 30.13%、38.66%和 15.48%。华安认证应付职工薪酬为短期薪酬和离职后福利。2017 年末，华安认证应付职工薪酬较上年末增加 55.10 万元，增幅为 46.99%，主要系华安认证处于发展阶段，公司人员增长导致应付职工薪酬增长，同时人工费用上涨也是导致应付职工薪酬增长的原因。2018 年 6 月末，华安认证应付职工薪酬较上年末减少 95.50 万元，降幅为 55.41%，主要系华安认证支付 2017 年年年终奖所致。

## 5) 应交税费

报告期各期末，华安认证应交税费余额分别为 11.77 万元、37.20 万元和 13.33 万元，占流动负债比例分别为 3.02%、8.35%和 2.68%。2017 年末，华安

认证应交税费较上年末增加 25.43 万元，增幅为 216.10%，主要系华安认证业务增加使期末应交增值税增加，以及应付职工薪酬增长导致代扣代缴的应交个人所得税增长所致。2018 年 6 月末，华安认证应交税费较上年末减少 23.88 万元，降幅为 64.18%，主要系华安证业务呈现季节性特点，业务集中在下半年，对较高的应交增值税额，同时 2017 年底代扣年终奖的个人所得税，使得 2017 年末的应交税费余额较高所致。

### （3）偿债能力分析

报告期各期，华安认证主要偿债能力指标如下表所示：

项目	2018 年 6 月 30 日	2017 年 12 月 31 日	2016 年 12 月 31 日
流动比率（倍）	1.86	1.99	2.06
速动比率（倍）	1.86	1.99	2.06
资产负债率	47.92%	44.26%	45.49%
项目	2018 年 1-6 月	2017 年	2016 年
息税折旧摊销前利润（万元）	-10.19	132.00	65.15
利息保障倍数（倍）	-	58.47	10.25

注：相关财务指标的计算公式为：

- （1）流动比率=流动资产/流动负债
- （2）速动比率=（流动资产-存货）/流动负债
- （3）资产负债率=（负债总额/资产总额）×100%
- （4）息税折旧摊销前利润=净利润+所得税费用+利息费用+年折旧额+年摊销额
- （5）利息保障倍数=息税前利润/利息费用，其中息税前利润=净利润+所得税费用+利息费用

报告期各期末，华安认证流动比率分别为 2.06、1.99 和 1.86，由于华安认证无存货，各期的速动比率与流动比率一致，资产负债率分别为 45.49%、44.26%和 47.92%。报告期内，华安认证的流动比率、速动比率和资产负债率保持相对稳定。

报告期各期，华安认证息税前利润分别为 65.15 万元，132.00 万元和-10.19 万元。2017 年，华安认证息税折旧摊销前利润较上年增加 66.85 万元，增幅 102.60%，主要系华安认证 2017 年收入增加所致。2018 年 1-6 月，华安认证未发生利息费用，不适用利息保障倍数分析。2016 年及 2017 年，华安认证息保障倍数分别为 10.25 及 58.47。2017 年，华安认证利息保障倍数较上年同期增加较大，除净利润增加较多外，华安认证偿还银行借款导致利息费用下降亦是导致利息保障倍数增加较大的原因。

#### （4）营运能力分析

报告期各期，华安认证应收账款周转率如下表所示：

项目	2018年1-6月	2017年	2016年
应收账款周转率（次）	4.46	17.94	16.29
存货周转率（次）	-	-	-

注：相关财务指标的计算公式为：

（1）应收账款周转率=营业收入/[（期初应收帐款余额+期末应收帐款余额）/2]；

（2）存货周转率=营业成本/[（期初存货余额+期末存货余额）/2]；

报告期各期，华安认证应收账款周转率分别为 16.29、17.94 和 4.46。2016 及 2017 年度，华安认证应收账款周转率无重大变化，运营能力稳定。

报告期内，华安认证账面存货余额，不适用存货周转率分析。

## 2、盈利能力分析

### （1）利润表各项情况

报告期各期，华安认证利润表主要科目情况如下表示：

单位：万元

项目	2018年1-6月	2017年度	2016年度
<b>一、营业收入</b>	<b>401.82</b>	<b>924.60</b>	<b>783.23</b>
减：营业成本	292.65	429.51	424.26
税金及附加	1.86	8.03	6.76
管理费用	80.81	186.99	162.46
研发费用	55.65	204.75	160.69
财务费用	-2.32	-4.26	-0.98
资产减值损失	-1.02	0.08	1.03
加：其他收益	-	5.00	2.92
<b>二、营业利润</b>	<b>-25.81</b>	<b>104.50</b>	<b>31.93</b>
加：营业外收入	-	-	-
减：营业外支出	-	0.33	0.16
<b>三、利润总额</b>	<b>-25.81</b>	<b>104.17</b>	<b>31.78</b>
减：所得税费用	-3.87	8.99	-0.15
<b>四、净利润</b>	<b>-21.94</b>	<b>95.18</b>	<b>31.93</b>

华安认证 2016 年的净利润为 31.93 万元，2017 年的净利润为 95.18 万元，增长比例为 198.09%。2017 年净利润大幅上升的原因及合理性如下：

#### 1) 2017 年营业收入增长幅度较大

①标准编制以及相对应的宣贯教材收入出现大幅度增长，受益于 2014 年国务院发布《关于加快发展体育产业促进体育消费的若干意见》（国务院 46 号文件），市场急需相应的专业著作，华安认证受体育总局委托，起草《汽车露营活动指南》、《汽车露营地星级评定》、《体育公园建设指南》等著作。

②培训服务出现大幅度增长，主要系华安认证筹办体育健身场地设施建设有关企业管理人员培训、全民健身设施建设与管理运营培训等培训班使得 2017 年培训服务收入相比 2016 年增长较大。

华安认证 2017 年营业收入 924.60 万元，相比 2016 年营业收入 783.23 万元增长 141.36 万元，增长幅度 18.05%。

## 2) 成本费用增长幅度低于营业收入增长幅度

华安认证 2017 年成本费用总额 825.10 万元，相比 2016 年成本费用总额 754.22 万元增长 70.88 万元，增长幅度为 9.40%，由于华安认证净利润基数较小，收入、费用小幅度波动导致净利润的显著波动。

## (2) 主营业务收入、成本、毛利率分析

### 1) 收入类型及占比

报告期各期，华安认证营业收入均为主营业务收入，主营业务收入的主要构成如下表所示：

单位：万元

收入项目	2018 年 1-6 月		2017 年		2016 年	
	金额	占比	金额	占比	金额	占比
检测服务	277.42	69.04%	528.67	57.18%	652.47	83.31%
标准编制、宣贯教材收入	45.66	11.36%	259.93	28.11%	115.38	14.73%
培训服务	73.57	18.31%	120.57	13.04%	8.45	1.08%
认证服务	5.18	1.29%	15.43	1.67%	6.93	0.89%
<b>合计</b>	<b>401.82</b>	<b>100.00%</b>	<b>924.60</b>	<b>100.00%</b>	<b>783.23</b>	<b>100.00%</b>

报告期内，华安认证收入主要来自于检测服务。检测服务占当期营业收入总额的比例始终维持在 50% 以上。

### 2) 主营业务收入、成本、毛利率

报告期各期，华安认证主营业务收入、主营业务成本、综合毛利率情况如下表所示：

单位：万元

项目	2018年1-6月	2017年度	2016年度
主营业务收入	401.82	924.60	783.23
主营业务成本	292.65	429.51	424.26
毛利率	27.17%	53.55%	45.83%

报告期各期，华安认证主营业务收入分别为 783.23 万元、924.60 万元和 401.82 万元，综合毛利率分别为 45.83%、53.55%和 27.17%。

2017 年，华安认证主营业务收入较上年增长 18.05%，主要系：

①标准编制以及相对应的宣贯教材收入出现大幅度增长，受益于 2014 年国务院发布《关于加快发展体育产业促进体育消费的若干意见》（国务院 46 号文件），市场急需相应的专业著作，华安认证受体育总局委托，起草《汽车露营活动指南》、《汽车露营地星级评定》、《体育公园建设指南》等著作。

②培训服务出现大幅度增长，主要系华安认证筹办体育健身场地设施建设有关企业管理人员培训、全民健身设施建设与管理运营培训等培训班使得 2017 年培训服务收入相比 2016 年增长较大。

2017 年华安认证的综合毛利率上升了 7.71%，主要系华安认证业务规模扩大，收入增长 18.05%，同时华安认证主要成本为人工费，成本上升幅度相对收入增长幅度较低所致。

2018 年 1-6 月综合毛利率为 27.17%，主要系华安认证上半年行业内基本上处于体育场馆工程招投标阶段，下半年开始陆续竣工，而且承担运动会职能的大型场馆建设周期一般为 2-4 年，竣工时间也绝大多数定在下半年，因此华安认证收入呈现出上半年相对较少，但是人工成本照常发生，所以造成 2018 年 1-6 月综合毛利率低。

### （3）主要利润来源分析

报告期各期，华安认证主要利润来源情况如下表：

单位：万元

项目	2018年1-6月	2017年度	2016年度
营业收入	401.82	924.60	783.23
营业利润	-25.81	104.50	31.93
营业外收入	-	-	-
利润总额	-25.81	104.17	31.78
净利润	-21.94	95.18	31.93

报告期各期，华安认证主要利润来源于营业利润，不存在主要利润来自于投资收益或营业外收入等非经常性损益的情况。营业利润主要来自于第三方体育设施检测服务、体育服务认证工作以及公共技术服务，其中公共技术服务包括标准编制以及相对应的宣贯教材编写和培训服务。上述业务的稳定性和持续性直接影响到华安认证的盈利水平。

截止本报告书签署日，华安认证是国内体育服务认证行业领先的认证机构，华安认证在体育服务认证面临的竞争较小。华安认证第三方体育设施检测业务涉及样品检测与现场检测，华安认证拥有综合体育工艺检测实验室，并可以为体育高危项目提供检测服务。公共技术服务以认证、检测为依托协调发展。未来随着体育产业持续高速发展，华安认证经营业绩将持续保持平稳增长态势。

#### （4）期间费用

报告期各期，华安认证期间费用构成情况如下：

单位：万元

项目	2018年1-6月		2017年度		2016年度	
	金额	占营业收入比例	金额	占营业收入比例	金额	占营业收入比例
销售费用	-	-	-	-	-	-
管理费用	80.81	20.11%	186.99	20.22%	162.46	20.74%
研发费用	55.65	13.85%	204.75	22.14%	160.69	20.52%
财务费用	-2.32	-0.58%	-4.26	-0.46%	-0.98	-0.13%
<b>期间费用合计</b>	<b>134.15</b>	<b>33.39%</b>	<b>387.48</b>	<b>41.91%</b>	<b>322.17</b>	<b>41.13%</b>
<b>同期营业收入</b>	<b>401.82</b>	<b>100.00%</b>	<b>924.60</b>	<b>100.00%</b>	<b>783.23</b>	<b>100.00%</b>

报告期各期，华安认证期间费用分别为 322.17 万元、387.48 万元和 134.15 万元，占同期营业收入的比例分别为 41.13%、41.91%和 33.39%，2017 年度和 2016 年度，华安认证期间费用占同期营业收入比例无重大变化。

报告期各期，华安认证各项期间费用的变动情况具体分析如下：



## 1) 管理费用

报告期各期，管理费用主要明细项目构成情况如下：

单位：万元

项目	2018年1-6月		2017年度		2016年度	
	金额	占比	金额	占比	金额	占比
职工薪酬	47.28	58.51%	128.51	68.73%	97.52	60.02%
房租	14.05	17.39%	27.95	14.95%	27.95	17.20%
折旧费	11.13	13.77%	7.30	3.91%	11.91	7.33%
办公费	3.05	3.78%	15.48	8.28%	21.34	13.13%
差旅费	2.97	3.67%	1.88	1.01%	0.58	0.35%
业务招待费	2.21	2.74%	0.95	0.51%	1.92	1.18%
中介结构费	0.12	0.14%	4.92	2.63%	1.24	0.77%
<b>合计</b>	<b>80.81</b>	<b>100.00%</b>	<b>186.99</b>	<b>100.00%</b>	<b>162.46</b>	<b>100.00%</b>
占同期营业收入比例	<b>20.11%</b>		<b>20.22%</b>		<b>20.74%</b>	

报告期各期，华安认证管理费用分别为 162.46 万元、186.99 万元和 80.81 万元，占同期营业收入的比例分别为 20.74%、20.22%和 20.11%，2016 年和 2017 年华安认证管理费用占同期营业收入的比重波动不大。

华安认证管理费用以职工薪酬、房租、折旧费和办公费为主。报告期各期末，上述各项费用总计占当期管理费用的比例分别为 97.70%、95.86%、93.45%。

## 2) 研发费用

报告期各期，研发费用主要明细项目构成情况如下：

单位：万元

项目	2018年1-6月		2017年度		2016年度	
	金额	占比	金额	占比	金额	占比
职工薪酬	55.65	100.00%	199.73	97.55%	160.69	100.00%
其他	-	-	5.02	2.45%	-	-
<b>合计</b>	<b>55.65</b>	<b>100.00%</b>	<b>204.75</b>	<b>100.00%</b>	<b>160.69</b>	<b>100.00%</b>
占同期营业收入比例	<b>13.85%</b>		<b>22.14%</b>		<b>20.52%</b>	

报告期各期，华安认证研发费用分别为 160.69 万元、204.75 万元和 55.65 万元，占同期营业收入的比例分别为 20.52%、22.14%和 13.85%，2016 年和 2017 年华安认证研发费用占同期营业收入的比重波动不大。

华安认证研发费用以职工薪酬为主。报告期各期末，职工薪酬占当期研发

费用的比例分别为 100.00%、97.55%、100.00%。

### 3) 财务费用

报告期各期，财务费用主要明细项目构成情况如下：

单位：万元

项目	2018年1-6月	2017年度	2016年度
利息支出	-	1.81	3.44
减：利息收入	2.60	6.24	4.71
手续费	0.28	0.17	0.29
合计	-2.32	-4.26	-0.98
占同期营业收入比例	-0.58%	-0.46%	-0.13%

报告期各期，华安认证财务费用分别为-0.98万元、-4.26万元和-2.32万元，占同期营业收入的比例分别为-0.13%、-0.46%和-0.58%，2016年和2017年华安认证财务费用占同期营业收入的比重波动不大。报告期内，华安认证财务费用以利息支出、利息收入为主。

### (5) 资产减值损失变动分析

报告期各期，华安认证资产减值损失构成情况如下：

单位：万元

项目	2018年1-6月	2017年度	2016年度
坏账损失	-1.02	0.08	1.03
合计	-1.02	0.08	1.03

报告期各期，华安认证资产减值损失分别为 1.03 万元、0.08 万元和-1.02 万元。华安认证资产减值损失主要系与华体集团关联资金拆借确认的其他应收款计提坏账所致，根据华安认证其他应收款坏账准备的计提政策，与关联方之间的其他应收款采用余额百分比法，按照 1%比例计提坏账准备。华体集团已于 2018 年 5 月 24 日归还该笔借款，因此转回原先计提的坏账准备金额，使得 2018 年 1-6 月的坏账损失为负数。

### (6) 非经常性损益

单位：万元

项目	2018年1-6月	2017年度	2016年度
----	-----------	--------	--------

非流动性资产处置损益，包括已计提资产减值准备的冲销部分	-	-	-0.16
计入当期损益的政府补助，但与公司正常经营业务密切相关，符合国家政策规定、按照一定标准定额或定量持续享受的政府补助除外	-	5.00	2.92
除上述各项之外的其他营业外收入和支出	-	-0.33	-0.0016
<b>小计</b>	-	<b>4.67</b>	<b>2.76</b>
减：所得税费用（所得税费用减少以“-”表示）	-	0.70	0.41
<b>非经常性损益净额</b>	-	<b>3.97</b>	<b>2.35</b>
<b>净利润</b>	<b>-37.23</b>	<b>95.18</b>	<b>31.93</b>
<b>非经常性损益净额绝对值占净利润比重</b>	-	<b>4.18%</b>	<b>7.34%</b>

华安认证的非经常性损益主要为政府补助、固定资产处置损失，报告期各期，华安认证非经常性损益净额分别为 2.35 万元、3.97 万元和 0 万元，非经常性损益净额绝对值占净利润比重分别为 7.34%、4.18% 和 0%，对经营业绩不存在显著影响。

#### （7）经营活动产生的现金流量情况

单位：万元

指标名称	2018 年 1-6 月	2017 年	2016 年
经营活动产生的现金流量净额	-9.50	300.15	72.12

报告期各期，华安认证经营活动产生的现金流量净额分别为 72.12 万元、300.15 万元和-9.50 万元。2017 年，华安认证经营活动产生的现金流量净额较上年度增加 228.03 万元，增幅为 316.17%，主要系华安认证处于发展阶段，2017 年标准编制、宣贯教材编写服务以及认证业务、培训业务增长明显所致。报告期内，华安认证经营活动产生的现金流量净额与净利润相比存在一定的差异，主要系经营性应收项目的变动以及经营性应付项目的增加所致。

#### （8）结合业务模式、销售模式、结算模式、报告期历年同期情况，华安认证2018年一季度出现亏损、2018年一季度经营活动产生的现金流为负的原因及合理性

##### 1) 华安认证业务模式、结算模式以及销售政策

华安认证主要从事第三方体育设施检测服务、体育服务认证工作并提供公

共技术服务，其中公共技术服务包括标准编制以及相对应的宣贯教材编写和培训服务。

具体的业务模式以及结算模式如下：

①体育服务认证：体育服务认证主要认证单元是体育场所服务认证，体育场所服务认证分为体育场所开放条件认证和体育场所等级评定认证两种类型，前者侧重服务安全，后者侧重服务质量的评价和等级划分，例如汽车自驾运动营地星级评定、健身房星级评定、游泳场所等级评定均属于体育场所等级评定认证。

②第三方体育设施检测服务：第三方体育设施检测主要分为样品检测和现场检测两种类型，样品检测包括塑胶跑道样品、人造草坪样品、木地板样品、泳池瓷砖样品、硅 PU 样品等；现场检测按照体育工艺的类型包括照明系统、LED 显示屏系统、各类运动场地检测（足球场地天然草面层、人造草面层、田径场地、游泳场地、网球场、木地板场地、棒球、垒球场地、曲棍球场地等）。

③公共技术服务：主要包括标准编制以及相对应的宣贯教材编写和培训服务。

a. 标准编制以及相对应的宣贯教材：华安认证近年来主持起草了数项体育设施国家标准、行业标准。2015 年以来，随着我国标准化工作改革推出团体标准制度以来，华安认证为体育社会团体提供团体标准制修订服务；

b. 培训服务：培训服务主要为体育相关标准的制修订培训和宣贯培训，华安认证根据有关部门委托或者自身组织举办相关标准的制修订培训和宣贯培训。

报告期内，华安认证主要实行预收款的结算模式，不存在返利、促销等销售政策。

## 2) 2018 年一季度出现亏损的原因及合理性

华安认证 2018 年一季度同期数据对比如下：

单位：万元

项目	2018年1-3月	2017年1-3月	2016年1-3月
营业收入	120.97	76.93	93.67
总成本费用（不含税金及附加）	157.70	87.74	98.24
税金及附加	0.51	0.39	0.46
营业利润	-37.23	-11.20	-5.03

①华安认证业务呈现季节性特点影响，导致第一季度“营业收入”低于季度平均水平；具体体现为其行业特点是上半年尤其第一季度，行业内基本上处于体育场馆工程招投标阶段，下半年开始陆续竣工，而且承担运动会职能的大型场馆的建设周期一般为2-4年，竣工时间也绝大多数定在下半年，因此华安认证的体育场馆检测业务呈现出上半年尤其是第一季度相对较少，而下半年有较大幅度增加的情况，所以华安认证一直是存在第一季度或者上半年亏损，下半年业务增加，利润增加进而扭亏的情形。

②2018年第一季度的成本费用较同期出现较大幅度的上升，主要原因有两方面，一是华安认证在2018年第一季度因业务发展需要新招聘员工以及工资水平的普遍上涨；二是华安认证在2018年内第一季度因业务需要采购较大额的咨询服务费，金额约22万元。

### 3) 2018年一季度经营活动产生的现金流为负的原因及合理性

华安认证2018年一季度经营活动产生的现金流同期数据对比如下：

单位：万元

项目	2018年1-3月	2017年1-3月	2016年1-3月
销售商品、提供劳务收到的现金	129.35	114.49	92.48
收到其他与经营活动有关的现金	3.29	8.06	3.55
<b>经营活动现金流入小计</b>	<b>132.63</b>	<b>122.55</b>	<b>96.03</b>
购买商品、接受劳务支付的现金	59.64	19.91	21.92
支付给职工以及为职工支付的现金	217.72	139.19	78.72
支付的各项税费	51.15	8.93	3.66
支付其他与经营活动有关的现金	34.06	23.51	7.90
<b>经营活动现金流出小计</b>	<b>362.56</b>	<b>191.53</b>	<b>112.20</b>
<b>经营活动产生的现金流量净额</b>	<b>-229.93</b>	<b>-68.99</b>	<b>-16.17</b>

华安认证体育场馆检测业务的特点是上半年尤其是第一季度，行业内基本上处于体育场馆工程招投标阶段，下半年开始陆续竣工，因此华安认证的体育场馆检测业务呈现出上半年尤其是第一季度现金流入相对较少，导致第一季度

经营活动现金流量净额为负。

华安认证 2018 年第一季度现金流大幅下滑的原因主要受以下三方面的影响：

①购买商品、接受劳务支付的现金较同期出现较大幅度增加，主要原因为华安认证在 2018 年内第一季度因业务需要采购较大额的咨询服务费，金额约 22 万元。

②支付给职工以及为职工支付的现金较同期出现较大幅度增加，主要原因为华安认证在 2018 年度第一季度发放 2017 年度的年度奖金，2017 年度的年终奖金较报告期内 2016 年增加约 52 万元。

③支付的各项税费较同期出现较大幅度增加，主要原因为第一季度缴纳了 2017 年的所得税（预缴企业所得税）费用，导致支付的各项税费大幅增加。

#### 四、本次交易对上市公司持续经营能力、未来发展前景、每股收益等财务指标和非财务指标的影响分析

##### （一）本次交易对上市公司持续经营能力影响的分析

##### 1、本次交易对上市公司盈利能力驱动因素及持续经营能力的影响

##### （1）规模效应及运营成本

本次交易完成后，上市公司将持有中体彩科技 51% 的股权、国体认证 62% 的股权、华安认证 100% 的股权、合计控制中体彩印务 70% 的股权，中体彩科技、中体彩印务和国体认证将成为上市公司的控股子公司、华安认证将成为上市公司全资子公司。上市公司的资产规模将进一步扩大，随着上市公司资产及业务整合，上市公司规模效应得以显现，运营效率与盈利能力将得到提升，本次交易有利于增强上市公司的持续经营能力和抗风险能力。

##### （2）产业链整合

本次交易完成后，随着标的资产注入上市公司，上市公司将从体育全产业链发展向打造体育产业价值链转变，努力成为资源的整合者、规则的制定者和

产业平台的搭建者，提升上市公司在体育类业务板块的服务能力，实现主营业务的协同发展。

### （3）销售渠道及资源整合

本次标的资产中体彩科技与中体彩印务的主营业务属于中体产业体育彩票业务的上游板块，国体认证与华安认证的主营业务与中体产业的主营业务同为体育相关行业。上市公司和标的公司已在其各自细分领域建立了较为完整的销售网络，未来上市公司在与标的公司的整合过程中，将进一步融合双方客户需求、拓展潜在客户资源，达到销售网络深度和广度的加速覆盖，进一步提升服务覆盖范围及服务效率。

本次交易前，公司是国内最早以发展体育产业为本体的上市公司，已建立起成熟的体育价值链、全覆盖的业务结构，标的公司在体育彩票技术系统的研发和运营维护、体育彩票印制、体育认证检测等业务领域具备较强的研发实力和产业化运营经验，拥有熟练稳定的技术人才队伍，本次交易完成后，上市公司将以引领体育产业发展、成为中国体育产业国家队为目标，从体育全产业链发展向打造体育产业价值链转变，努力成为资源的整合者、规则的制定者和产业平台的搭建者。中体产业利用上市公司的融资功能，协调各项资源，发挥与标的公司在体育产业相关领域研发、运营、销售服务等方面的互补优势和协同效应，实现资源优化配置和全面整合。

### （4）本次交易对上市公司持续经营能力的影响

单位：万元

项目	2018年1-6月			
	实际数据	备考数据	变动额	变动比率
营业总收入	56,030.18	67,203.65	11,173.47	19.94%
营业利润	3,769.33	-13,888.07	-17,657.40	-468.45%
利润总额	3,840.04	-13,825.39	-17,665.42	-460.03%
净利润	2,556.75	-13,164.04	-15,720.79	-614.87%
归属于母公司股东的净利润	2,568.09	-5,195.24	-7,763.33	-302.30%
项目	2017年度			
	实际数据	备考数据	变动额	变动比率
营业总收入	109,222.73	169,244.76	60,022.03	54.95%
营业利润	7,714.77	19,037.25	11,322.49	146.76%
利润总额	7,769.98	19,131.99	11,362.02	146.23%

净利润	4,648.88	14,489.95	9,841.07	211.69%
归属于母公司股东的净利润	5,811.48	10,653.25	4,841.76	83.31%

本次交易完成后，2018年1-6月公司营业收入由交易前的56,030.18万元增加至67,203.65万元，增加11,173.47万元，增长19.94%。

本次交易完成后，2017年度公司营业收入由交易前的109,222.73万元增加至169,244.76万元，增加60,022.03万元，增长54.95%；公司归属于母公司所有者的净利润由交易前的5,811.48万元增加至10,653.25万元，增长4,841.76万元，增幅83.31%。

本次重组的标的公司盈利能力良好且预计未来具备一定的盈利提升空间，本次交易后上市公司不仅从业务规模与范围上有所扩大，交易完成后上市公司盈利能力亦有较大提高，2018年1-6月由于部分标的业务验收集中在下半年，上半年度未产生收入，而人工及其他运营成本正常发生，导致上半年度产生亏损。本次交易将有利于提升上市公司可持续经营能力和抗风险能力，为上市公司的持续盈利提供新的动力。

## 2、未来各业务构成、经营发展战略和业务管理模式

### （1）业务构成分析

本次交易前，公司是国内最早以发展体育产业为本体的上市公司，以引领体育产业发展、成为中国体育产业国家队为目标，从体育全产业链发展向打造体育产业价值链转变，努力成为资源的整合者、规则的制定者和产业平台的搭建者。主要涵盖以下业务：专业赛事管理及运营；体育场馆咨询、设计，场馆工程建设、设施提供，场馆运营管理、赛事内容提供；体育中介服务、休闲健身等体育服务；体育彩票等相关业务；海外相关业务；体育地产等。

本次上市公司拟购买的资产中，中体彩科技主要从事中国体育彩票核心技术系统的研发和运营维护，中体彩印务主营业务为即开型游戏的研发、即开型彩票产品印制、即开型彩票市场运营咨询和销售系统的运营维护以及中国体育彩票电脑热敏票的生产印制；国体认证主营业务为体育用品认证及认证衍生服务；华安认证主要从事第三方体育设施检测服务、体育服务认证工作并提供公共技术服务。



本次交易完成后，随着标的资产注入上市公司，上市公司将扩大体育产业布局，从体育全产业链发展向打造体育产业价值链转变，提升上市公司在体育类业务板块的服务能力，实现主营业务的协同发展，有助于上市公司进一步拓展发展空间，提升上市公司未来的盈利能力和可持续发展能力。

## （2）经营发展战略

十九大报告提出“广泛开展全民健身活动，加快推进体育强国建设，筹办好北京冬奥会、冬残奥会”，为未来中国体育产业以及体育事业的发展指明了方向。通过本次交易，上市公司将扩大体育产业布局，从体育全产业链发展向打造体育产业价值链转变，提升上市公司在体育类业务板块的服务能力。中体产业将把握体育产业发展新形势，明确发展的总目标和总体思路，贯彻落实国家战略部署，全面推进产业高质量发展，以体育强国建设和健康中国建设为工作方向，成就行业标杆。

上市公司未来发展战略为以引领体育产业发展、成为中国体育产业国家队为目标，从体育全产业链发展向打造体育产业价值链转变，努力成为资源的整合者、规则的制定者和产业平台的搭建者。

## （3）业务管理模式

本次交易完成后，上市公司将扩大体育产业布局，从体育全产业链发展向打造体育产业价值链转变。上市公司将建立以战略管控型为主的集团管控模式，优化组织机制，实施扁平化管理，提升管理水平，提高运营效率。上市公司将结合标的资产既有经营特点、业务模式、组织机构等，对其原有管理制度、管控模式进行补充、调整和完善，使其能够达到上市公司整体管理的要求，同时符合上市公司的公司治理、内部控制、信息披露等方面的标准。

### 3、本次交易完成后上市公司未来经营的优势和劣势

本次交易前，公司是国内最早以发展体育产业为本体的上市公司，以引领体育产业发展、成为中国体育产业国家队为目标，从体育全产业链发展向打造体育产业价值链转变，努力成为资源的整合者、规则的制定者和产业平台的搭建者。主要涵盖以下业务：专业赛事管理及运营；体育场馆咨询、设计，场馆

工程建设、设施提供，场馆运营管理、赛事内容提供；体育中介服务、休闲健身等体育服务；体育彩票等相关业务；海外相关业务；体育地产等。

本次交易完成后，随着标的资产注入上市公司，上市公司将从体育全产业链发展向打造体育产业价值链转变，提升在体育类业务板块的服务能力，实现主营业务的协同发展。上市公司将继承标的资产的经营优势，标的资产经营优势请参见本节“二、标的资产的行业基本情况”。

本次交易完成后，上市公司的资产、人员规模将相应增加，同时本次交易将使上市公司新增体育彩票技术系统的研发和运营维护、体育彩票印制、体育认证检测等业务，这将对公司已有的运营管理、财务管理、发展战略、内部控制制度等各方面带来挑战。

#### 4、本次交易前后上市公司财务状况分析

##### （1）本次交易前后资产结构分析

根据上市公司财务报告及本次备考财务报表审阅报告，本次交易完成前后公司的资产情况如下：

单位：万元

项目	2018年6月30日					
	实际数据		备考数据		交易前后比较	
	金额	占比	金额	占比	变动金额	变动率
<b>流动资产：</b>						
货币资金	70,838.68	17.68%	119,650.18	22.63%	48,811.50	68.91%
应收票据及应收账款	9,017.51	2.25%	11,873.54	2.25%	2,856.03	31.67%
预付款项	6,503.43	1.62%	7,896.26	1.49%	1,392.82	21.42%
其他应收款	36,183.12	9.03%	38,341.97	7.25%	2,158.85	5.97%
存货	222,657.41	55.58%	225,370.86	42.63%	2,713.45	1.22%
其他流动资产	10,523.67	2.63%	36,744.44	6.95%	26,220.78	249.16%
<b>流动资产合计</b>	<b>355,723.82</b>	<b>88.79%</b>	<b>439,877.25</b>	<b>83.20%</b>	<b>84,153.44</b>	<b>23.66%</b>
<b>非流动资产：</b>						
可供出售金融资产	300.00	0.07%	300.00	0.06%	-	-
长期应收款	7,859.86	1.96%	7,859.86	1.49%	-	-
长期股权投资	8,542.37	2.13%	13,798.04	2.61%	5,255.67	61.52%
投资性房地产	2,370.26	0.59%	2,370.26	0.45%	-	-
固定资产	8,322.00	2.08%	43,250.90	8.18%	34,928.91	419.72%
在建工程	-	-	142.59	0.03%	142.59	-
无形资产	1,439.27	0.36%	1,883.19	0.36%	443.93	30.84%

商誉	5,894.47	1.47%	5,894.47	1.11%	-	-
长期待摊费用	2,856.43	0.71%	3,610.86	0.68%	754.42	26.41%
递延所得税资产	7,324.08	1.83%	9,712.14	1.84%	2,388.05	32.61%
<b>非流动资产合计</b>	<b>44,908.75</b>	<b>11.21%</b>	<b>88,822.31</b>	<b>16.80%</b>	<b>43,913.56</b>	<b>97.78%</b>
<b>资产总计</b>	<b>400,632.57</b>	<b>100.00%</b>	<b>528,699.57</b>	<b>100.00%</b>	<b>128,067.00</b>	<b>31.97%</b>

单位：万元

项目	2017年12月31日					
	实际数据		备考数据		交易前后比较	
	金额	占比	金额	占比	变动金额	变动率
<b>流动资产：</b>						
货币资金	60,944.41	15.81%	130,717.56	24.51%	69,773.15	114.49%
应收票据及应收账款	9,010.12	2.34%	10,742.60	2.01%	1,732.48	19.23%
预付款项	3,683.35	0.96%	4,404.04	0.83%	720.70	19.57%
其他应收款	25,969.49	6.74%	27,752.47	5.20%	1,782.98	6.87%
存货	228,854.58	59.36%	231,820.08	43.47%	2,965.51	1.30%
其他流动资产	14,008.55	3.63%	36,018.41	6.75%	22,009.86	157.12%
<b>流动资产合计</b>	<b>342,470.49</b>	<b>88.83%</b>	<b>441,455.17</b>	<b>82.78%</b>	<b>98,984.68</b>	<b>28.90%</b>
<b>非流动资产：</b>						
可供出售金融资产	400.11	0.10%	400.11	0.08%	-	-
长期应收款	5,580.31	1.45%	5,580.31	1.05%	-	-
长期股权投资	8,933.89	2.32%	18,626.42	3.49%	9,692.52	108.49%
投资性房地产	2,409.45	0.62%	2,409.45	0.45%	-	-
固定资产	8,699.77	2.26%	46,063.66	8.64%	37,363.89	429.48%
在建工程	-	-	162.81	0.03%	162.81	-
无形资产	1,516.59	0.39%	1,967.70	0.37%	451.11	29.75%
商誉	5,894.47	1.53%	5,894.47	1.11%	-	-
长期待摊费用	2,443.08	0.63%	3,368.26	0.63%	925.18	37.87%
递延所得税资产	7,174.33	1.86%	7,368.93	1.38%	194.60	2.71%
<b>非流动资产合计</b>	<b>43,052.00</b>	<b>11.17%</b>	<b>91,842.12</b>	<b>17.22%</b>	<b>48,790.12</b>	<b>113.33%</b>
<b>资产总计</b>	<b>385,522.50</b>	<b>100.00%</b>	<b>533,297.30</b>	<b>100.00%</b>	<b>147,774.80</b>	<b>38.33%</b>

本次交易完成后，截至2018年6月30日，公司的资产总额由本次交易前的400,632.57万元增加至528,699.57万元，资产总额增加128,067.00万元，增长31.97%。本次交易后，流动资产占资产总额的比例从交易前的88.79%降低至83.20%。非流动资产占总资产的比例从交易前的11.21%增加至16.80%。

本次交易完成后，截至2017年12月31日，公司的资产总额由本次交易前的385,522.50万元增加至533,297.30万元，资产总额增加147,774.80万元，增长38.33%。本次交易后，流动资产占资产总额的比例从交易前的88.83%减少至82.78%。非流动资产占总资产的比例从交易前的11.17%增加至17.22%。

本次交易前后，公司的资产规模得到较大幅度的提升，资产结构中非流动资产占比有一定程度的提升，主要系固定资产上升幅度较大所致。

## （2）本次交易前后负债结构分析

根据上市公司财务报告及本次备考财务报表审阅报告，本次交易完成前后公司的负债情况如下：

单位：万元

项目	2018年6月30日					
	实际数据		备考数据		交易前后比较	
	金额	占比	金额	占比	变动金额	变动率
<b>流动负债：</b>						
短期借款	700.00	0.34%	700.00	0.25%	-	-
应付票据及应付账款	40,303.55	19.39%	43,846.15	15.51%	3,542.59	8.79%
预收款项	103,808.34	49.94%	116,046.10	41.06%	12,237.76	11.79%
应付职工薪酬	2,252.13	1.08%	5,531.02	1.96%	3,278.90	145.59%
应交税费	1,336.85	0.64%	1,924.28	0.68%	587.43	43.94%
其他应付款	41,651.03	20.04%	96,485.70	34.14%	54,834.66	131.65%
一年内到期的非流动负债	5,000.00	2.41%	5,000.00	1.77%	-	-
其他流动负债	84.89	0.04%	84.89	0.03%	-	-
<b>流动负债合计</b>	<b>195,136.78</b>	<b>93.87%</b>	<b>269,618.12</b>	<b>95.39%</b>	<b>74,481.34</b>	<b>38.17%</b>
<b>非流动负债：</b>						
长期借款	12,210.00	5.87%	12,210.00	4.32%	-	-
递延所得税负债	530.36	0.26%	828.23	0.29%	297.87	56.16%
<b>非流动负债合计</b>	<b>12,740.36</b>	<b>6.13%</b>	<b>13,038.23</b>	<b>4.61%</b>	<b>297.87</b>	<b>2.34%</b>
<b>负债合计</b>	<b>207,877.14</b>	<b>100.00%</b>	<b>282,656.35</b>	<b>100.00%</b>	<b>74,779.22</b>	<b>35.97%</b>

单位：万元

项目	2017年12月31日					
	实际数据		备考数据		交易前后比较	
	金额	占比	金额	占比	变动金额	变动率
<b>流动负债：</b>						
短期借款	2,227.95	1.15%	2,227.95	0.82%	-	-
应付票据及应付账款	41,920.01	21.69%	45,209.50	16.67%	3,289.49	7.85%
预收款项	75,807.68	39.23%	88,227.17	32.53%	12,419.49	16.38%
应付职工薪酬	3,672.27	1.90%	9,145.28	3.37%	5,473.01	149.04%
应交税费	1,985.34	1.03%	3,979.79	1.47%	1,994.45	100.46%
其他应付款	39,990.76	20.69%	94,378.29	34.80%	54,387.53	136.00%
一年内到期的非流动负债	16,500.00	8.54%	16,512.81	6.09%	12.81	0.08%
其他流动负债	100.04	0.05%	100.04	0.04%	-	-
<b>流动负债合计</b>	<b>182,204.06</b>	<b>94.29%</b>	<b>259,780.84</b>	<b>95.80%</b>	<b>77,576.78</b>	<b>42.58%</b>
<b>非流动负债：</b>						

长期借款	10,500.00	5.43%	10,500.00	3.87%	-	-
预计负债	-	-	79.76	0.03%	79.76	-
递延所得税负债	537.17	0.28%	816.39	0.30%	279.23	51.98%
<b>非流动负债合计</b>	<b>11,037.17</b>	<b>5.71%</b>	<b>11,396.15</b>	<b>4.20%</b>	<b>358.99</b>	<b>3.25%</b>
<b>负债合计</b>	<b>193,241.22</b>	<b>100.00%</b>	<b>271,176.99</b>	<b>100.00%</b>	<b>77,935.77</b>	<b>40.33%</b>

本次交易完成后，截至 2018 年 6 月 30 日，公司的负债总额由本次交易前的 207,877.14 万元增加至 282,656.35 万元，负债总额增加 74,779.22 万元，增长 35.97%。流动负债占总负债比率从交易前的 93.87% 上升至交易后的 95.39%；非流动负债占总负债比率从交易前的 6.13% 下降至交易后的 4.61%。

本次交易完成后，截至 2017 年 12 月 31 日，公司的负债总额由本次交易前的 193,241.22 万元增加至 271,176.99 万元，负债总额增加 77,935.77 万元，增长 40.33%。流动负债占总负债比率从交易前的 94.29% 上升至交易后的 95.80%；非流动负债占总负债比率从交易前的 5.71% 下降至交易后的 4.20%。

本次交易前后，公司的负债规模相应提升，负债结构仍以流动负债为主，非流动负债的比率有所降低。

### （3）偿债能力及财务安全性分析

本次交易完成后，公司的资产负债率、流动比率和速动比率等相关偿债能力指标如下：

项目	2018 年 6 月 30 日			
	交易完成前	交易完成后	交易前后比较	
			变动额	变动幅度
流动比率（倍）	1.82	1.63	-0.19	-10.51%
速动比率（倍）	0.68	0.80	0.11	16.67%
资产负债率	51.89%	53.47%	1.58%	3.04%
项目	2017 年 12 月 31 日			
	交易完成前	交易完成后	交易前后比较	
			变动额	变动幅度
流动比率（倍）	1.88	1.70	-0.18	-9.59%
速动比率（倍）	0.62	0.81	0.18	29.41%
资产负债率	50.12%	50.85%	-0.72%	1.45%

注：相关财务指标的计算公式为：

- （1）流动比率=流动资产/流动负债
- （2）速动比率=（流动资产-存货）/流动负债
- （3）资产负债率=（负债总额/资产总额）×100%

本次交易前，截至 2018 年 6 月 30 日，公司的流动比率、速动比率和资产负债率分别为 1.82、0.68 和 51.89%；本次交易完成后，根据公司备考财务报表，截至 2018 年 6 月 30 日，公司的流动比率、速动比率和资产负债率分别为 1.63、0.80 和 53.47%。

本次交易前，截至 2017 年 12 月 31 日，公司的流动比率、速动比率和资产负债率分别为 1.88、0.62 和 50.12%；本次交易完成后，根据公司备考财务报表，截至 2017 年 12 月 31 日，公司的流动比率、速动比率和资产负债率分别为 1.70、0.81 和 50.85%。

本次交易完成后，上市公司的流动比率、速动比率和资产负债率较本次交易前无明显变化，上市公司偿债能力未发生重大变化。

#### （4）本次交易前后资产周转能力分析

本次交易完成前后，2018 年 1-6 月及 2017 年公司的资产运营效率的指标比较如下：

项目	2018 年 1-6 月			
	交易完成前	交易完成后	交易前后比较	
			变动额	变动幅度
应收账款周转率（次）	4.65	4.68	0.03	0.70%
存货周转率（次）	0.19	0.24	0.05	25.73%
项目	2017 年度			
	交易完成前	交易完成后	交易前后比较	
			变动额	变动幅度
应收账款周转率（次）	10.02	12.23	2.21	22.05%
存货周转率（次）	0.35	0.46	0.11	29.67%

注：相关财务指标的计算公式为：

（1）应收账款周转率 = 营业收入 / [(期初应收账款余额 + 期末应收账款余额) / 2]；交易完成后 2017 年应收账款周转率采用 2017 年末应收账款余额计算。

（2）存货周转率 = 营业成本 / [(期初存货余额 + 期末存货余额) / 2]；交易完成后 2017 年存货周转率采用 2017 年末存货余额计算。

本次交易前，2018 年 1-6 月，公司的应收账款周转率和存货周转率分别为 4.65 和 0.19；本次交易完成后，根据公司备考财务报表，2018 年 1-6 月，公司的应收账款周转率和存货周转率分别为 4.68 和 0.24。本次交易前，2017 年度，公司的应收账款周转率和存货周转率分别为 10.02 和 0.35；本次交易完成后，

根据公司备考财务报表，2017年度，公司的应收账款周转率和存货周转率分别为12.23和0.46。本次交易完成后，上市公司资产周转能力有所上升。

## （二）本次交易对上市公司未来发展前景影响的分析

### 1、本次交易完成后上市公司的整合计划

本次交易完成后，随着标的资产注入上市公司，上市公司将扩大体育产业布局，从体育全产业链发展向打造体育产业价值链转变，提升上市公司在体育类业务板块的服务能力。上市公司的管理范围也将明显扩大，上市公司的管理架构和业务、资产、财务、人员、机构等方面也将相应调整以适应重组后上市公司业务发展的要求。重组完成后，上市公司相应整合和未来发展计划如下：

#### （1）整合业务、资产，充分发挥协同效应

本次上市公司拟购买的资产具有良好的盈利能力。上市公司将进一步丰富和拓展业务范围，全面提升公司综合竞争力，实现上市公司全体股东的共赢。本次交易后，上市公司各项存量及增量业务均将在统一管理下进行市场和业务的开拓，从而提升公司整体发展的潜力与效率。

本次标的资产中体彩科技与中体彩印务的主营业务属于中体产业体育彩票业务的上游板块，国体认证与华安认证的主营业务与中体产业的主营业务同为体育相关行业。本次交易完成后，上市公司将扩大体育产业布局，从体育全产业链发展向打造体育产业价值链转变，提升在体育类业务板块的服务能力，实现主营业务的协同发展，从而进一步提高上市公司业务规模和持续发展能力。

#### （2）统筹财务管理，提升融资能力和资金运用效率

本次交易后，标的公司将纳入上市公司合并报表范围，接受上市公司统一财务管控，实现更加规范的公司治理。一方面，通过本次交易，标的公司进入上市公司平台，获得国内资本市场的融资能力，拓宽外源融资渠道平台，为未来业务拓展、技术研发、人员培养提供资金保障。另一方面，上市公司将利用现有的资金运作经验，在本次交易整合完成后，将自身的财务管理、内控建设模式引入到标的公司中实现整体财务管控，将有助于标的公司提高资金运用效率、提升风险管控能力。

### **（3）统筹人员、机构管理模式，有效提供制度保障**

本次交易完成后，尽早实现协同效应，上市公司将在现有人员管理、组织架构基础上进行进一步整合，优化管控制度，形成有机整体，适应重组后上市公司发展新要求，为上市公司未来高效管理和快速发展提供制度保障，维护员工的稳定性。

## **2、交易当年和未来两年拟执行的发展计划**

作为体育总局控股唯一一家上市公司，中体产业通过本次重组，将向引领体育产业发展、成为中国体育产业国家队和行业标杆的目标迈进一大步。本次重组完成后，中体产业的经营状况、业务规模、资产质量将得到进一步的提升，同时中体产业的持续盈利能力以及未来发展空间也会借由本次重组的助力，更上一个台阶。中体产业将继续做大做强做优，为体育产业改革、为体育强国建设做出更大的贡献。以引领体育产业发展、成为中国体育产业国家队为目标，从体育全产业链发展向打造体育产业价值链转变，努力成为资源的整合者、规则的制定者和产业平台的搭建者。

### **（1）贯彻落实国家战略部署，全面推进产业高质量发展**

十九大报告提出“广泛开展全民健身活动，加快推进体育强国建设，筹办好北京冬奥会、冬残奥会”，为未来中国体育产业以及体育事业的发展指明了方向。通过本次交易，上市公司将扩大体育产业布局，进一步实现体育产业全产业链覆盖，提升上市公司在体育类业务板块的服务能力。中体产业将把握体育产业发展新形势，明确发展的总目标和总体思路，坚持以体育产业规划为引领，以运动项目产业为核心，以体育综合体为抓手，以市场为主体，以“体育+”和“+体育”为路径，以产业园区、基地和大数据为平台，以创新为动力，以体育产业政策为保障的“八以”方略，深入领会体育产业大政方针，“崇尚实干，狠抓落实”。

### **（2）以体育强国建设和健康中国建设为工作方向，成就行业标杆**

2018年，中体产业将以体育强国建设和健康中国建设为工作方向，改革创新思路，提升战略格局，优化商业模式，实施品牌引领，推动产业经营与



资本经营融合发展，成就行业标杆。

中体产业将建立以战略管控型为主的集团管控模式，优化组织机制，实施扁平化管理，提升管理水平，提高运营效率，通过市场化机制，使企业在更大范围内整合和获取资源，促进业务的分工与协同，强化内部和外部资源的合理流动和价值实现。

中体产业将大力构建“中体品牌”体系，提升品牌价值，以品牌建设促业务转型升级，以品牌经营促商业模式优化。

在内部管理方面，中体产业将在搭组织、建机制、强运营、塑文化下功夫。高度重视学习型团队建设，挖掘、引进、培养一批忠诚事业、学习创新、思想解放、视野开阔的复合型体育经营管理人才，通过文化引领、机制引领，激发团队动力，营造快乐工作的氛围。

### （三）本次交易对上市公司财务指标和非财务指标影响的分析

#### 1、本次交易对上市公司主要财务指标的影响

##### （1）本次交易前后上市公司盈利规模分析

单位：万元

2018年1-6月	实际数据	备考数据	交易前后比较	
			变动金额	变动率
营业收入	56,030.18	67,203.65	11,173.47	19.94%
营业成本	43,909.73	56,120.04	12,210.31	27.81%
销售费用	2,598.98	6,139.26	3,540.27	136.22%
管理费用	6,613.14	9,972.77	3,359.63	50.80%
研发费用	-	5,442.37	5,442.37	-
财务费用	100.27	-418.84	-519.11	-517.71%
营业利润	3,769.33	-13,888.07	-17,657.40	-468.45%
净利润	2,556.75	-13,164.04	-15,720.79	-614.87%
归属于母公司所有者的净利润	2,568.09	-5,195.24	-7,763.33	-302.30%
2017年度	实际数据	备考数据	交易前后比较	
			变动金额	变动率
营业收入	109,222.73	169,244.76	60,022.03	54.95%
营业成本	82,569.32	107,827.45	25,258.13	30.59%
销售费用	5,820.34	12,724.69	6,904.36	118.62%
管理费用	12,558.83	19,349.04	6,790.21	54.07%
研发费用	-	10,095.71	10,095.71	-

财务费用	286.54	-415.41	-701.95	-244.98%
营业利润	7,714.77	19,037.25	11,322.49	146.76%
净利润	4,648.88	14,489.95	9,841.07	211.69%
归属于母公司所有者的净利润	5,811.48	10,653.25	4,841.76	83.31%

本次交易完成后，2018年1-6月公司营业收入由交易前的56,030.18万元增加至67,203.65万元，增加11,173.47万元，增长19.94%。

本次交易完成后，2017年度公司营业收入由交易前的109,222.73万元增加至169,244.76万元，增加60,022.03万元，增长54.95%；公司归属于母公司所有者的净利润由交易前的5,811.48万元增加至10,653.25万元，增长4,841.76万元，增幅83.31%。

本次交易一定程度提高了公司的收入与利润规模。

## （2）本次交易前后主要财务指标分析

本次交易前后上市公司偿债能力指标和资产周转能力指标分析参见本章“四、本次交易对上市公司持续经营能力、未来发展前景、每股收益等财务指标和非财务指标的影响分析”之“（一）本次交易对上市公司的持续经营能力的分析”之“4、本次交易前后上市公司财务状况分析”。

## （3）本次交易是否摊薄上市公司即期回报和填补措施

### 1) 本次交易不会摊薄公司2017年度基本每股收益

根据中体产业2017年年报、2018年1-6月报表，大华出具的《中体产业集团股份有限公司备考审阅报告》（大华核字[2018]004665号），假设本次交易于2017年1月1日完成，则本次重组对2017年度、2018年1-6月归属于公司普通股股东的净利润及基本每股收益影响情况对比如下：

项目	2018年1-6月		2017年	
	交易完成前	交易完成后（不考虑配套融资）	交易完成前	交易完成后（不考虑配套融资）
归属于公司普通股股东的净利润（万元）	2,568.09	-5,195.24	5,811.48	10,653.25
基本每股收益（元/股）	0.03	-0.06	0.07	0.12
扣除非经常性损益后的基本每股收益（元/股）	0.03	-0.06	0.07	0.12

由上表分析可知，本次交易完成后，2017年公司基本每股收益、扣除非经常性损益后的基本每股收益均有所上升。2018年1-6月由于部分标的业务验收集中在下半年，上半年未产生收入，而人工及其他运营成本正常发生，导致上半年产生亏损，使得交易完成后基本每股收益、扣除非经常性损益后的基本每股收益有所下降。综上，本次重组有利于增厚上市公司的每股收益。本次交易有利于增强公司持续经营能力和抗风险能力，符合公司全体股东的利益

## 2) 填补回报并增强上市公司持续回报能力的具体措施

本次重组实施当年，上市公司若出现即期回报被摊薄的情况，拟采取以下填补措施，增强公司持续回报能力：

### ①调整业务结构，提高盈利能力

本次交易前，公司是国内最早以发展体育产业为本体的上市公司，已建立起成熟的体育价值链、全覆盖的业务结构，主要涵盖以下业务：专业赛事管理及运营；体育场馆咨询、设计，场馆工程建设、设施提供，场馆运营管理、赛事内容提供；体育中介服务、休闲健身等体育服务；体育彩票等相关业务；海外相关业务；体育地产等。

本次上市公司拟购买的资产中，中体彩科技主要从事中国体育彩票核心技术系统的研发和运营维护，中体彩印务主营业务为即开型游戏的研发、即开型彩票产品印制、即开型彩票市场运营咨询和销售系统的运营维护以及中国体育彩票电脑热敏票的生产印制；国体认证主营业务为体育用品认证及认证衍生服务；华安认证主要从事第三方体育设施检测服务、体育服务认证工作并提供公共技术服务。

长期来看，本次交易有助于延长上市公司产业链和增加盈利点，实现主营业务的协同发展，增强抗风险能力和整体竞争力，有利于上市公司可持续发展并提升投资者长期回报。

### ②完善利润分配制度，强化投资回报机制

为完善上市公司利润分配政策，推动上市公司建立更为科学、持续、稳定的股东回报机制，增加利润分配政策决策透明度和可操作性，切实保护公众投

投资者合法权益，公司已根据中国证监会《关于进一步落实上市公司现金分红有关事项的通知》、《上市公司监管指引第3号—上市公司现金分红》等法律法规的有关规定，结合公司实际情况，在《公司章程》中对利润分配政策进行了明确的规定，并制定了公司2018-2020年股东分红回报规划，建立了股东回报规划的决策、监督和调整机制。

未来，公司将继续保持和完善利润分配制度特别是现金分红政策，进一步强化投资者回报机制。虽然公司为应对即期回报被摊薄的风险而制定了填补措施，但所制定的填补回报措施不等于对公司未来利润做出保证。

### ③不断完善公司治理，为公司发展提供制度保障

公司已建立、健全了法人治理结构，规范运作，有完善的股东大会、董事会、监事会和管理层的独立运行机制，设置了与公司生产经营相适应的、能充分独立运行的、高效精干的组织职能机构，并制定了相应的岗位职责，各职能部门之间职责明确，相互制约。公司组织机构设置合理、运行有效，股东大会、董事会、监事会和管理层之间权责分明、相互制衡、运作良好，形成了一套合理、完整、有效的公司治理与经营管理框架。公司将不断完善治理结构，切实保护投资者尤其是中小投资者权益，为公司发展提供制度保障。

综上，本次交易完成后，公司将提升管理水平，调整业务结构，提高资金使用效率，采取多种措施持续改善经营业绩；在符合利润分配条件的前提下，积极推动对股东的利润分配，以提高公司对投资者的回报能力，有效降低即期回报可能被摊薄的风险。

### 3) 相关主体关于本次重组摊薄即期回报填补措施的承诺

根据《国务院办公厅关于进一步加强资本市场中小投资者合法权益保护工作的意见》（国办发〔2013〕110号）以及中国证券监督管理委员会《关于首发及再融资、重大资产重组摊薄即期回报有关事项的指导意见》（中国证券监督管理委员会公告〔2015〕31号）等有关法律、行政法规及规范性文件的规定，并为维护公司和全体股东的合法权益，公司控股股东基金中心就公司本次交易摊薄即期回报填补措施作出如下承诺：

“本单位将不会越权干预上市公司经营管理活动，不会侵占上市公司利益。”

根据上述相关规定并为维护公司和全体股东的合法权益，公司全体董事及高级管理人员就公司本次交易摊薄即期回报填补措施作出如下承诺：

- “1、承诺将忠实、勤勉地履行职责，维护公司和全体股东的合法权益；
- 2、承诺不无偿或以不公平条件向其他单位或者个人输送利益，也不采用其他方式损害公司利益；
- 3、承诺对董事和高级管理人员的职务消费行为进行约束；
- 4、承诺不动用公司资产从事与其履行职责无关的投资、消费活动；
- 5、承诺由董事会或薪酬与考核委员会制定的薪酬制度与公司填补回报措施的执行情况相挂钩；
- 6、承诺公布的公司股权激励的行权条件与公司填补回报措施的执行情况相挂钩；
- 7、本承诺出具后，如监管部门就填补回报措施及其承诺的相关规定作出其他要求的，且上述承诺不能满足监管部门的相关要求时，本人承诺届时将按照相关规定出具补充承诺；
- 8、作为填补回报措施相关责任主体之一，若违反上述承诺或拒不履行上述承诺，本人同意按照中国证监会和上海证券交易所等证券监管机构制定或发布的有关规定、规则，对本人作出相关处罚或采取相关管理措施。”

## 2、本次交易对上市公司未来资本性支出的影响

上市公司拟通过询价的方式，向不超过十名特定投资者非公开发行股份募集配套资金不超过 55,017.49 万元，募集配套资金总额不超过本次拟购买资产交易价格的 100%，且发行股份数量不超过本次发行前中体产业股本总额的 20%（取两者金额的孰低值）。募集配套资金扣除发行费用后的净额拟用于支付本次交易的现金对价及中介机构费用。其中，支付本次交易现金对价金额为 53,317.49 万元，其余部分用于支付中介机构费用。

本次交易完成后，预计上市公司在未来几年将处于稳定发展期，随着业务的不断发展，预计上市公司将在业务整合、战略转型升级等方面存在一定的资本性支出。本次交易完成后，上市公司将继续利用资本平台的融资功能，通过自有货币资金、上市公司再融资、银行贷款等方式筹集所需资金，满足未来资本性支出的需要。

### **3、本次交易涉及的职工安置对上市公司的影响**

本次交易不涉及职工安置。

### **4、本次交易成本对上市公司的影响**

本次交易涉及的税负成本由相关责任方各自承担，中介机构费用等按照市场收费水平确定，上述交易成本不会对上市公司造成重大不利影响。

## 第十节 财务会计信息

### 一、交易标的报告期简要财务报表

#### （一）中体彩科技

根据大华出具的大华审字[2018]0010171 号审计报告，中体彩科技最近两年一期的财务报表数据如下：

#### 1、资产负债表

单位：元

项目	2018年6月30日	2017年12月31日	2016年12月31日
<b>流动资产：</b>			
货币资金	79,547,103.51	281,167,900.52	307,160,430.18
应收票据及应收账款	1,340,329.85	495,478.09	327,955.59
预付款项	8,372,622.10	4,275,071.69	2,016,113.89
其他应收款	9,353,790.57	7,947,200.67	11,841,229.46
存货	613,026.09	652,268.62	485,924.87
其他流动资产	241,992,841.38	200,039,171.68	70,860,810.98
<b>流动资产合计</b>	<b>341,219,713.50</b>	<b>494,577,091.27</b>	<b>392,692,464.97</b>
<b>非流动资产：</b>			
长期股权投资	236,298,743.40	284,995,501.45	269,667,526.01
固定资产	226,243,010.92	242,486,297.24	274,474,934.58
在建工程	1,359,861.72	1,307,031.53	237,914.72
无形资产	3,424,973.21	3,818,807.06	4,565,909.28
长期待摊费用	1,400,816.99	2,559,982.98	3,762,849.49
递延所得税资产	20,973,481.40	750.72	492.40
<b>非流动资产合计</b>	<b>489,700,887.64</b>	<b>535,168,370.98</b>	<b>552,709,626.48</b>
<b>资产总计</b>	<b>830,920,601.14</b>	<b>1,029,745,462.25</b>	<b>945,402,091.45</b>
<b>流动负债：</b>			
应付票据及应付账款	14,440,664.84	8,847,338.75	8,807,944.61
预收款项	56,515,773.75	72,325,621.04	64,192,727.74
应付职工薪酬	29,014,088.89	40,837,010.37	32,086,307.55
应交税费	1,247,562.85	11,271,982.12	1,827,982.52
其他应付款	9,877,980.25	5,961,621.07	6,828,166.98
一年内到期的非流动负债	-	128,060.48	567,461.48
<b>流动负债合计</b>	<b>111,096,070.58</b>	<b>139,371,633.83</b>	<b>114,310,590.88</b>
<b>非流动负债：</b>			

项目	2018年6月30日	2017年12月31日	2016年12月31日
长期应付款	-	-	128,060.48
递延所得税负债	2,978,721.91	2,792,281.80	2,164,384.22
<b>非流动负债合计</b>	<b>2,978,721.91</b>	<b>2,792,281.80</b>	<b>2,292,444.70</b>
<b>负债合计</b>	<b>114,074,792.49</b>	<b>142,163,915.63</b>	<b>116,603,035.58</b>
<b>股东权益：</b>			
实收资本	200,000,000.00	200,000,000.00	200,000,000.00
资本公积	-	-	-
盈余公积	68,756,828.52	68,756,828.52	56,800,330.37
未分配利润	448,088,980.13	618,824,718.10	571,998,725.50
<b>股东权益合计</b>	<b>716,845,808.65</b>	<b>887,581,546.62</b>	<b>828,799,055.87</b>
<b>负债和股东权益总计</b>	<b>830,920,601.14</b>	<b>1,029,745,462.25</b>	<b>945,402,091.45</b>

## 2、利润表

单位：元

项目	2018年1-6月	2017年度	2016年度
<b>一、营业收入</b>	<b>17,395,479.55</b>	<b>348,552,352.46</b>	<b>299,149,618.93</b>
减：营业成本	63,126,261.49	116,941,088.47	131,125,038.51
税金及附加	1,960,945.53	7,613,976.64	5,535,320.56
销售费用	30,320,686.05	57,287,864.18	36,973,522.06
管理费用	22,019,577.41	43,901,230.88	46,462,141.13
研发费用	41,561,564.45	77,703,632.43	70,552,191.46
财务费用	-860,557.41	-1,140,026.88	137,960.36
其中：利息费用	-	-	-
利息收入	877,678.54	1,225,933.51	1,335,952.08
资产减值损失	8,533.86	1,722.14	3,282.69
加：其他收益	1,850.00	330,334.82	235,238.26
投资收益	-46,510,588.49	19,558,738.86	10,526,408.34
其中：对联营企业和合营企业的投资收益	-48,696,758.05	15,847,975.44	9,799,683.08
公允价值变动收益	-	-	-
资产处置收益	-	-	-
<b>二、营业利润</b>	<b>-187,250,270.32</b>	<b>66,131,938.28</b>	<b>19,121,808.76</b>
加：营业外收入	17,155.58	1,042,403.36	32,268.83
减：营业外支出	38,913.80	392,585.32	255,588.78
<b>三、利润总额</b>	<b>-187,272,028.54</b>	<b>66,781,756.32</b>	<b>18,898,488.81</b>
减：所得税费用	-20,786,290.57	6,999,265.57	1,603,759.04
<b>四、净利润</b>	<b>-166,485,737.97</b>	<b>59,782,490.75</b>	<b>17,294,729.77</b>
（一）持续经营净利润	-166,485,737.97	59,782,490.75	17,294,729.77
（二）终止经营净利润	-	-	-



项目	2018年1-6月	2017年度	2016年度
五、其他综合收益的税后净额	-	-	-
六、综合收益总额	-166,485,737.97	59,782,490.75	17,294,729.77

### 3、现金流量表

单位：元

项目	2018年1-6月	2017年度	2016年度
<b>一、经营活动产生的现金流量：</b>			
销售商品、提供劳务收到的现金	798,704.24	377,507,079.25	344,216,997.27
收到的税费返还	-	-	-
收到其他与经营活动有关的现金	2,124,698.69	3,079,674.37	4,456,203.64
经营活动现金流入小计	2,923,402.93	380,586,753.62	348,673,200.91
购买商品、接受劳务支付的现金	17,076,897.45	41,784,218.04	21,487,232.01
支付给职工以及为职工支付的现金	116,686,391.86	178,907,219.27	157,001,648.16
支付的各项税费	12,552,924.69	19,018,998.15	47,132,665.89
支付其他与经营活动有关的现金	17,984,121.66	37,073,677.38	29,441,615.69
经营活动现金流出小计	164,300,335.66	276,784,112.84	255,063,161.75
<b>经营活动产生的现金流量净额</b>	<b>-161,376,932.73</b>	<b>103,802,640.78</b>	<b>93,610,039.16</b>
<b>二、投资活动产生的现金流量：</b>			
收回投资所收到的现金	200,000,000.00	343,000,000.00	90,000,000.00
取得投资收益收到的现金	2,317,339.73	8,050,806.77	6,606,858.83
处置固定资产、无形资产和其他长期资产收回的现金净额	442.50	1,089,735.00	4,100.00
处置子公司及其他营业单位收到的现金净额	-	-	-
收到其他与投资活动有关的现金	-	-	-
投资活动现金流入小计	202,317,782.23	352,140,541.77	96,610,958.83
购建固定资产、无形资产和其他长期资产支付的现金	2,560,469.05	8,093,267.85	26,601,274.51
投资支付的现金	240,000,000.00	473,000,000.00	160,000,000.00
取得子公司及其他营业单位支付的现金净额	-	-	-
支付其他与投资活动有关的现金	-	-	-
投资活动现金流出小计	242,560,469.05	481,093,267.85	186,601,274.51
<b>投资活动产生的现金流量净额</b>	<b>-40,242,686.82</b>	<b>-128,952,726.08</b>	<b>-89,990,315.68</b>
<b>三、筹资活动产生的现金流量：</b>			
吸收投资收到的现金	-	-	-
取得借款收到的现金	-	-	-
收到其他与筹资活动有关的现金	-	-	-
筹资活动现金流入小计	-	-	-
偿还债务支付的现金	-	-	-
分配股利、利润或偿付利息支付的现金	-	990,000.00	3,000,000.00

项目	2018年1-6月	2017年度	2016年度
支付其他与筹资活动有关的现金	-	-	-
筹资活动现金流出小计	-	990,000.00	3,000,000.00
<b>筹资活动产生的现金流量净额</b>	-	<b>-990,000.00</b>	<b>-3,000,000.00</b>
四、汇率变动对现金及现金等价物的影响	-	-	-
<b>五、现金及现金等价物净增加额</b>	<b>-201,619,619.55</b>	<b>-26,140,085.30</b>	<b>619,723.48</b>
加：年初现金及现金等价物余额	281,020,344.88	307,160,430.18	306,540,706.70
<b>六、期末现金及现金等价物余额</b>	<b>79,400,725.33</b>	<b>281,020,344.88</b>	<b>307,160,430.18</b>

## （二）中体彩印务

根据大华出具的大华审字[2018]0010170号审计报告，中体彩印务最近两年一期的财务报表数据如下：

### 1、资产负债表

单位：元

项目	2018年6月30日	2017年12月31日	2016年12月31日
<b>流动资产：</b>			
货币资金	353,632,297.80	364,439,697.67	318,039,494.62
应收票据及应收账款	24,967,954.50	16,367,407.80	12,025,532.82
预付款项	2,114,555.91	2,396,643.27	1,716,580.05
其他应收款	11,032,129.56	8,776,496.21	9,824,461.05
存货	26,521,497.23	29,002,826.56	71,790,851.76
其他流动资产	8,332.71	59,450.96	50,634.91
<b>流动资产合计</b>	<b>418,276,767.71</b>	<b>421,042,522.47</b>	<b>413,447,555.21</b>
<b>非流动资产：</b>			
固定资产	121,717,982.51	129,670,434.86	144,383,357.37
在建工程	66,019.42	321,076.32	259,295.22
无形资产	1,014,293.68	692,319.25	816,641.30
长期待摊费用	6,046,009.36	6,549,468.93	7,569,788.73
递延所得税资产	2,971,757.83	1,943,616.51	3,618,546.40
<b>非流动资产合计</b>	<b>131,816,062.80</b>	<b>139,176,915.87</b>	<b>156,647,629.02</b>
<b>资产总计</b>	<b>550,092,830.51</b>	<b>560,219,438.34</b>	<b>570,095,184.23</b>
<b>流动负债：</b>			
应付票据及应付账款	20,616,293.82	23,834,505.76	51,883,480.39
预收款项	56,031,395.75	43,506,574.27	45,221,385.00
应付职工薪酬	3,006,482.22	12,169,726.48	9,703,582.34
应交税费	2,607,633.50	5,392,638.04	8,642,284.84
其他应付款	3,481,527.30	4,342,791.89	6,984,557.31

项目	2018年6月30日	2017年12月31日	2016年12月31日
<b>流动负债合计</b>	<b>85,743,332.59</b>	<b>89,246,236.44</b>	<b>122,435,289.88</b>
<b>非流动负债：</b>			
预计负债	-	797,569.82	-
<b>非流动负债合计</b>	<b>-</b>	<b>797,569.82</b>	<b>-</b>
<b>负债合计</b>	<b>85,743,332.59</b>	<b>90,043,806.26</b>	<b>122,435,289.88</b>
<b>股东权益：</b>			
实收资本	250,000,000.00	250,000,000.00	250,000,000.00
资本公积	-	-	-
盈余公积	70,035,651.36	70,035,651.36	67,654,077.59
未分配利润	144,313,846.56	150,139,980.72	130,005,816.76
<b>股东权益合计</b>	<b>464,349,497.92</b>	<b>470,175,632.08</b>	<b>447,659,894.35</b>
<b>负债和股东权益总计</b>	<b>550,092,830.51</b>	<b>560,219,438.34</b>	<b>570,095,184.23</b>

## 2、利润表

单位：元

项目	2018年1-6月	2017年度	2016年度
<b>一、营业收入</b>	<b>67,491,396.68</b>	<b>201,979,276.62</b>	<b>176,267,866.69</b>
减：营业成本	53,516,715.67	127,796,401.67	106,572,945.26
税金及附加	1,640,397.36	4,040,571.73	2,126,100.12
销售费用	4,223,491.92	9,824,257.79	8,972,752.10
管理费用	7,534,981.81	16,843,935.16	23,627,470.91
研发费用	10,971,538.24	19,049,271.81	17,269,901.54
财务费用	-4,132,098.19	-5,701,470.27	-4,590,113.21
其中：利息费用			
利息收入	4,140,527.56	5,715,344.30	4,606,624.74
资产减值损失	591,095.35	2,781,044.05	5,655,385.58
加：其他收益	-	501,700.80	111,911.40
投资收益	-	-	-
其中：对联营企业和合营企业的投资收益	-	-	-
公允价值变动收益	-	-	-
资产处置收益	-	374,497.66	46,077.60
<b>二、营业利润</b>	<b>-6,854,725.48</b>	<b>28,221,463.14</b>	<b>16,791,413.39</b>
加：营业外收入	450.00	2,500.00	6,600.00
减：营业外支出	-	153,577.89	60,000.00
<b>三、利润总额</b>	<b>-6,854,275.48</b>	<b>28,070,385.25</b>	<b>16,738,013.39</b>
减：所得税费用	-1,028,141.32	4,254,647.52	4,340,335.50
<b>四、净利润</b>	<b>-5,826,134.16</b>	<b>23,815,737.73</b>	<b>12,397,677.89</b>
（一）持续经营净利润	-5,826,134.16	23,815,737.73	12,397,677.89

项目	2018年1-6月	2017年度	2016年度
(二) 终止经营净利润	-	-	-
五、其他综合收益的税后净额	-	-	-
六、综合收益总额	-5,826,134.16	23,815,737.73	12,397,677.89

### 3、现金流量表

单位：元

项目	2018年1-6月	2017年度	2016年度
<b>一、经营活动产生的现金流量：</b>			
销售商品、提供劳务收到的现金	83,960,715.55	225,199,254.90	211,071,182.18
收到的税费返还	1,436,876.51	-	-
收到其他与经营活动有关的现金	4,247,607.44	6,671,484.30	4,947,391.46
经营活动现金流入小计	89,645,199.50	231,870,739.20	216,018,573.64
购买商品、接受劳务支付的现金	31,174,973.28	60,580,792.20	145,253,727.10
支付给职工以及为职工支付的现金	36,656,640.58	57,417,137.46	54,177,282.50
支付的各项税费	12,918,204.53	26,080,771.21	13,813,789.53
支付其他与经营活动有关的现金	17,626,611.65	31,672,074.05	34,746,146.82
经营活动现金流出小计	98,376,430.04	175,750,774.92	247,990,945.95
<b>经营活动产生的现金流量净额</b>	<b>-8,731,230.54</b>	<b>56,119,964.28</b>	<b>-31,972,372.31</b>
<b>二、投资活动产生的现金流量：</b>			
收回投资所收到的现金	-	-	-
取得投资收益收到的现金	-	-	-
处置固定资产、无形资产和其他长期资产收回的现金净额		652,400.00	101,650.00
处置子公司及其他营业单位收到的现金净额	-	-	-
收到其他与投资活动有关的现金	-	-	-
投资活动现金流入小计	-	652,400.00	101,650.00
购建固定资产、无形资产和其他长期资产支付的现金	2,076,169.33	9,072,161.23	18,304,455.32
投资支付的现金	-	-	-
取得子公司及其他营业单位支付的现金净额	-	-	-
支付其他与投资活动有关的现金	-	-	-
投资活动现金流出小计	2,076,169.33	9,072,161.23	18,304,455.32
<b>投资活动产生的现金流量净额</b>	<b>-2,076,169.33</b>	<b>-8,419,761.23</b>	<b>-18,202,805.32</b>
<b>三、筹资活动产生的现金流量：</b>			
吸收投资收到的现金	-	-	-
取得借款收到的现金	-	-	-
收到其他与筹资活动有关的现金	-	-	-
筹资活动现金流入小计	-	-	-
偿还债务支付的现金	-	-	-

项目	2018年1-6月	2017年度	2016年度
分配股利、利润或偿付利息支付的现金		1,300,000.00	2,600,000.00
支付其他与筹资活动有关的现金	-	-	-
筹资活动现金流出小计	-	1,300,000.00	2,600,000.00
<b>筹资活动产生的现金流量净额</b>	<b>-</b>	<b>-1,300,000.00</b>	<b>-2,600,000.00</b>
四、汇率变动对现金及现金等价物的影响	-	-	-
<b>五、现金及现金等价物净增加额</b>	<b>-10,807,399.87</b>	<b>46,400,203.05</b>	<b>-52,775,177.63</b>
加：年初现金及现金等价物余额	364,439,697.67	318,039,494.62	370,814,672.25
<b>六、期末现金及现金等价物余额</b>	<b>353,632,297.80</b>	<b>364,439,697.67</b>	<b>318,039,494.62</b>

### （三）国体认证

根据大华出具的大华审字[2018]0010172号审计报告，国体认证最近两年一期的财务报表数据如下：

#### 1、资产负债表

单位：元

项目	2018年6月30日	2017年12月31日	2016年12月31日
<b>流动资产：</b>			
货币资金	49,058,351.91	44,812,751.83	45,011,650.65
应收票据及应收账款	915,000.00	-	-
预付款项	1,893,066.94	535,238.16	559,178.12
其他应收款	352,518.71	-	-
其他流动资产	20,000,000.00	20,000,000.00	-
<b>流动资产合计</b>	<b>72,218,937.56</b>	<b>65,347,989.99</b>	<b>45,570,828.77</b>
<b>非流动资产：</b>			
长期股权投资	1,997,710.72	-	-
固定资产	259,199.06	290,017.62	275,974.85
长期待摊费用	97,401.56	142,356.08	232,265.12
<b>非流动资产合计</b>	<b>2,354,311.34</b>	<b>432,373.70</b>	<b>508,239.97</b>
<b>资产总计</b>	<b>74,573,248.90</b>	<b>65,780,363.69</b>	<b>46,079,068.74</b>
<b>流动负债：</b>			
预收款项	6,178,300.00	6,272,100.00	6,262,900.00
应交税费	1,885,831.32	2,907,844.15	3,875,812.09
其他应付款	1,769,900.00	337,000.00	-
<b>流动负债合计</b>	<b>9,834,031.32</b>	<b>9,516,944.15</b>	<b>10,138,712.09</b>
<b>非流动负债合计</b>	<b>-</b>	<b>-</b>	<b>-</b>
<b>负债合计</b>	<b>9,834,031.32</b>	<b>9,516,944.15</b>	<b>10,138,712.09</b>
<b>股东权益：</b>			

项目	2018年6月30日	2017年12月31日	2016年12月31日
实收资本	20,000,000.00	20,000,000.00	3,000,000.00
资本公积	-	-	-
盈余公积	8,026,815.58	8,026,815.58	3,349,423.00
未分配利润	36,712,402.00	28,236,603.96	29,590,933.65
<b>股东权益合计</b>	<b>64,739,217.58</b>	<b>56,263,419.54</b>	<b>35,940,356.65</b>
<b>负债和股东权益总计</b>	<b>74,573,248.90</b>	<b>65,780,363.69</b>	<b>46,079,068.74</b>

## 2、利润表

单位：元

项目	2018年1-6月	2017年度	2016年度
<b>一、营业收入</b>	<b>22,829,583.55</b>	<b>40,744,357.65</b>	<b>29,347,196.59</b>
减：营业成本	2,533,622.57	3,548,700.80	2,602,522.92
税金及附加	151,661.07	390,520.43	246,239.36
销售费用	858,547.57	2,233,112.10	2,142,213.09
管理费用	3,233,602.98	5,287,094.49	4,590,816.25
研发费用	1,334,046.65	2,156,721.99	1,227,978.15
财务费用	-175,262.90	-135,435.98	-116,324.37
其中：利息费用			
利息收入	179,798.90	137,817.89	117,722.37
资产减值损失	-	-	-
加：其他收益	-	-	-
投资收益	-2,289.28	-	-
其中：对联营企业和合营企业的投资收益	-2,289.28	-	-
公允价值变动收益	-	-	-
资产处置收益	-	-	-
<b>二、营业利润</b>	<b>14,891,076.33</b>	<b>27,263,643.82</b>	<b>18,653,751.19</b>
加：营业外收入	-	2,100.00	150.15
减：营业外支出	-	13,120.40	107,336.20
<b>三、利润总额</b>	<b>58,929.98</b>	<b>27,252,623.42</b>	<b>18,546,565.14</b>
减：所得税费用	14,832,146.35	3,865,660.53	4,668,363.88
<b>四、净利润</b>	<b>2,301,700.17</b>	<b>23,386,962.89</b>	<b>13,878,201.26</b>
（一）持续经营净利润	12,530,446.18	23,386,962.89	13,878,201.26
（二）终止经营净利润	-	-	-
<b>五、其他综合收益的税后净额</b>	<b>-</b>	<b>-</b>	<b>-</b>
<b>六、综合收益总额</b>	<b>12,530,446.18</b>	<b>23,386,962.89</b>	<b>13,878,201.26</b>

## 3、现金流量表

单位：元

项目	2018年1-6月	2017年度	2016年度
<b>一、经营活动产生的现金流量：</b>			
销售商品、提供劳务收到的现金	23,179,690.00	43,270,520.00	33,025,929.00
收到的税费返还	-	-	-
收到其他与经营活动有关的现金	240,580.59	382,138.77	272,722.37
经营活动现金流入小计	23,420,270.59	43,652,658.77	33,298,651.37
购买商品、接受劳务支付的现金	285,809.20	437,601.62	471,717.07
支付给职工以及为职工支付的现金	5,947,857.62	8,764,647.51	6,174,913.03
支付的各项税费	4,811,082.82	7,984,299.81	5,402,625.77
支付其他与经营活动有关的现金	2,588,953.91	3,812,830.86	4,481,486.76
经营活动现金流出小计	13,633,703.55	20,999,379.80	16,530,742.63
<b>经营活动产生的现金流量净额</b>	<b>9,786,567.04</b>	<b>22,653,278.97</b>	<b>16,767,908.74</b>
<b>二、投资活动产生的现金流量：</b>			
收回投资所收到的现金	-	-	-
取得投资收益收到的现金	-	-	-
处置固定资产、无形资产和其他长期资产收回的现金净额	-	-	-
处置子公司及其他营业单位收到的现金净额	-	-	-
收到其他与投资活动有关的现金	-	-	-
投资活动现金流入小计	-	-	-
购建固定资产、无形资产和其他长期资产支付的现金	582,200.11	125,277.79	145,250.81
投资支付的现金	2,000,000.00	20,000,000.00	-
取得子公司及其他营业单位支付的现金净额	-	-	-
支付其他与投资活动有关的现金	-	-	-
投资活动现金流出小计	2,582,200.11	20,125,277.79	145,250.81
<b>投资活动产生的现金流量净额</b>	<b>-2,582,200.11</b>	<b>-20,125,277.79</b>	<b>-145,250.81</b>
<b>三、筹资活动产生的现金流量：</b>			
吸收投资收到的现金	-	-	-
取得借款收到的现金	-	-	-
收到其他与筹资活动有关的现金	-	-	-
筹资活动现金流入小计	-	-	-
偿还债务支付的现金	-	-	-
分配股利、利润或偿付利息支付的现金	2,958,766.85	2,726,900.00	2,505,000.00
支付其他与筹资活动有关的现金	-	-	-
筹资活动现金流出小计	2,958,766.85	2,726,900.00	2,505,000.00
<b>筹资活动产生的现金流量净额</b>	<b>-2,958,766.85</b>	<b>-2,726,900.00</b>	<b>-2,505,000.00</b>
<b>四、汇率变动对现金及现金等价物的影响</b>	<b>-</b>	<b>-</b>	<b>-</b>
<b>五、现金及现金等价物净增加额</b>	<b>4,245,600.08</b>	<b>-198,898.82</b>	<b>14,117,657.93</b>
加：年初现金及现金等价物余额	44,812,751.83	45,011,650.65	30,893,992.72

项目	2018年1-6月	2017年度	2016年度
六、期末现金及现金等价物余额	49,058,351.91	44,812,751.83	45,011,650.65

#### （四）华安认证

根据大华出具的大华审字[2018]0010169号审计报告，华安认证最近两年一期的财务报表数据如下：

##### 1、资产负债表

单位：元

项目	2018年6月30日	2017年12月31日	2016年12月31日
<b>流动资产：</b>			
货币资金	5,877,237.24	7,311,151.81	5,765,561.70
应收票据及应收账款	1,337,023.54	461,880.54	568,000.00
预付款项	1,548,000.72	-	570,000.00
其他应收款	282,454.43	1,106,150.63	1,068,800.80
其他流动资产	206,606.20	-	52,905.52
<b>流动资产合计</b>	<b>9,251,322.13</b>	<b>8,879,182.98</b>	<b>8,025,268.02</b>
<b>非流动资产：</b>			
固定资产	1,068,872.26	1,192,121.91	527,313.35
递延所得税资产	40,381.77	1,661.34	1,541.69
<b>非流动资产合计</b>	<b>1,109,254.03</b>	<b>1,193,783.25</b>	<b>528,855.04</b>
<b>资产总计</b>	<b>10,360,576.16</b>	<b>10,072,966.23</b>	<b>8,554,123.06</b>
<b>流动负债：</b>			
短期借款	-	-	1,000,000.00
应付票据及应付账款	368,990.00	213,078.00	181,170.00
预收款项	3,652,133.21	2,090,572.20	1,411,752.56
应付职工薪酬	768,393.62	1,723,373.03	1,172,405.82
应交税费	133,264.54	372,038.44	117,696.63
其他应付款	42,329.46	59,023.50	8,000.00
<b>流动负债合计</b>	<b>4,965,110.83</b>	<b>4,458,085.17</b>	<b>3,891,025.01</b>
<b>非流动负债合计</b>	-	-	-
<b>负债合计</b>	<b>4,965,110.83</b>	<b>4,458,085.17</b>	<b>3,891,025.01</b>
<b>股东权益：</b>			
实收资本	3,000,000.00	3,000,000.00	3,000,000.00
资本公积	-	-	-
盈余公积	348,069.62	348,069.62	252,891.32
未分配利润	2,047,395.71	2,266,811.44	1,410,206.73
<b>股东权益合计</b>	<b>5,395,465.33</b>	<b>5,614,881.06</b>	<b>4,663,098.05</b>



项目	2018年6月30日	2017年12月31日	2016年12月31日
负债和股东权益总计	10,360,576.16	10,072,966.23	8,554,123.06

## 2、利润表

单位：元

项目	2018年1-6月	2017年度	2016年度
<b>一、营业收入</b>	<b>4,018,220.93</b>	<b>9,245,951.77</b>	<b>7,832,322.54</b>
减：营业成本	2,926,489.17	4,295,086.19	4,242,601.90
税金及附加	18,565.22	80,314.04	67,619.89
销售费用	-	-	-
管理费用	808,141.02	1,869,871.03	1,624,642.84
研发费用	556,536.39	2,047,499.52	1,606,857.00
财务费用	-23,183.10	-42,576.83	-9,837.57
其中：利息费用	-	18,125.00	34,365.00
利息收入	25,999.10	62,365.11	47,060.18
资产减值损失	-10,191.61	797.68	10,277.93
加：其他收益	-	50,000.00	29,179.08
投资收益	-	-	-
其中：对联营企业和合营企业的投资收益	-	-	-
公允价值变动收益	-	-	-
资产处置收益	-	-	-
<b>二、营业利润</b>	<b>-258,136.16</b>	<b>1,044,960.14</b>	<b>319,339.63</b>
加：营业外收入	-	-	-
减：营业外支出	-	3,250.08	1,589.41
<b>三、利润总额</b>	<b>-258,136.16</b>	<b>1,041,710.06</b>	<b>317,750.22</b>
减：所得税费用	-38,720.43	89,927.05	-1,541.69
<b>四、净利润</b>	<b>-219,415.73</b>	<b>951,783.01</b>	<b>319,291.91</b>
（一）持续经营净利润	-219,415.73	951,783.01	319,291.91
（二）终止经营净利润	-	-	-
<b>五、其他综合收益的税后净额</b>	<b>-</b>	<b>-</b>	<b>-</b>
<b>六、综合收益总额</b>	<b>-219,415.73</b>	<b>951,783.01</b>	<b>319,291.91</b>

## 3、现金流量表

单位：元

项目	2018年1-6月	2017年度	2016年度
<b>一、经营活动产生的现金流量：</b>			
销售商品、提供劳务收到的现金	4,846,485.82	10,368,772.31	8,299,636.11
收到的税费返还	-	-	-
收到其他与经营活动有关的现金	736,899.02	449,736.07	292,397.62

项目	2018年1-6月	2017年度	2016年度
经营活动现金流入小计	5,583,384.84	10,818,508.38	8,592,033.73
购买商品、接受劳务支付的现金	1,543,186.84	2,224,924.91	2,494,943.91
支付给职工以及为职工支付的现金	3,330,873.98	4,851,682.83	3,473,086.61
支付的各项税费	599,408.90	263,441.65	571,629.54
支付其他与经营活动有关的现金	204,884.52	476,985.32	1,331,166.29
经营活动现金流出小计	5,678,354.24	7,817,034.71	7,870,826.35
<b>经营活动产生的现金流量净额</b>	<b>-94,969.40</b>	<b>3,001,473.67</b>	<b>721,207.38</b>
<b>二、投资活动产生的现金流量：</b>			
收回投资所收到的现金	-	-	-
取得投资收益收到的现金	-	-	-
处置固定资产、无形资产和其他长期资产收回的现金净额	-	-	80.00
处置子公司及其他营业单位收到的现金净额	-	-	-
收到其他与投资活动有关的现金	-	-	-
投资活动现金流入小计	-	-	80.00
购建固定资产、无形资产和其他长期资产支付的现金	1,338,945.17	437,758.56	897,895.56
投资支付的现金	-	-	-
取得子公司及其他营业单位支付的现金净额	-	-	-
支付其他与投资活动有关的现金	-	-	-
投资活动现金流出小计	1,338,945.17	437,758.56	897,895.56
<b>投资活动产生的现金流量净额</b>	<b>-1,338,945.17</b>	<b>-437,758.56</b>	<b>-897,815.56</b>
<b>三、筹资活动产生的现金流量：</b>			
吸收投资收到的现金	-	-	-
取得借款收到的现金	-	-	1,000,000.00
收到其他与筹资活动有关的现金	-	-	-
筹资活动现金流入小计	-	-	1,000,000.00
偿还债务支付的现金	-	1,000,000.00	-
分配股利、利润或偿付利息支付的现金	-	18,125.00	34,365.00
支付其他与筹资活动有关的现金	-	-	-
筹资活动现金流出小计	-	1,018,125.00	34,365.00
<b>筹资活动产生的现金流量净额</b>	<b>-</b>	<b>-1,018,125.00</b>	<b>965,635.00</b>
<b>四、汇率变动对现金及现金等价物的影响</b>	<b>-</b>	<b>-</b>	<b>-</b>
<b>五、现金及现金等价物净增加额</b>	<b>-1,433,914.57</b>	<b>1,545,590.11</b>	<b>789,026.82</b>
加：年初现金及现金等价物余额	7,311,151.81	5,765,561.70	4,976,534.88
<b>六、期末现金及现金等价物余额</b>	<b>5,877,237.24</b>	<b>7,311,151.81</b>	<b>5,765,561.70</b>

## 二、上市公司备考财务报表

大华对上市公司最近一年及一期备考财务报告进行了审阅，并出具了审阅报告（大华核字[2018]004665号）。

### （一）备考财务报表编制基础及方法

1、本公司根据实际发生的交易和事项，按照财政部颁布的《企业会计准则——基本准则》和具体企业会计准则、企业会计准则应用指南、企业会计准则解释及其他相关规定进行确认和计量，在此基础上，结合中国证券监督管理委员会《公开履行证券的公司信息披露内容与格式准则第26号——上市公司重大资产重组（2017年修订）》、《公开发行证券的公司信息披露编报规则第15号——财务报告的一般规定》（2014年修订）的规定，主要会计政策和会计估计按照中体产业的有关会计政策和会计估计重新厘定，编制财务报表。

2、除下述事项外，本公司编制备考合并财务报表时采用会计政策符合企业会计准则的相关规定，并以持续经营为编制基础。本备考合并财务报表真实、完整的反映了本公司2017年12月31日、2018年6月30日的备考合并财务状况，以及2017年度、2018年1-6月的备考合并经营成果。

（1）本备考合并财务报表假设本次交易已于本备考合并财务报表最早期初（2017年1月1日）实施完成，即重大资产重组交易完成后的架构在2017年1月1日已经存在。

（2）假设中体产业对标的公司中体彩科技、中体彩印务、国体认证、华安在2017年1月1日业已完成发行股份数量为51,756,814股，价格10.63元/股，总计为55,017.49万元的股份支付对价，及支付现金53,317.49万元购买资产。

（3）假设标的公司中体彩科技与中体彩印务之间的权益投资和关联交易予以抵消。

（2）本备考合并财务报表系以本公司2017年度、2018年1-6月的财务报表，和业经大华审计的中体彩科技、中体彩印务、国体认证、华安认证2017年度、2018年1-6月的财务报表为基础，按以下方法编制的

#### 1) 备考合并财务报表编制原则

基于同一控制下的企业合并原则，以持续经营为基础，根据实际发生的交易和事项，按照财政部颁布的企业会计准则及相关规定，并基于备考合并财务报表附注四所述的会计政策和会计估计编制。

## 2) 权益项目列示

鉴于备考合并财务报表之特殊目的，备考合并财务报表的所有者权益按“归属于母公司所有者权益”和“少数股东权益”列示，不再区分“股本”、“资本公积”、“盈余公积”和“未分配利润”等明细项目。

3) 鉴于备考合并财务报表之特殊目的，备考合并财务报表不包括备考合并现金流量表、备考合并股东权益变动表，并且仅列报和披露备考合并财务信息，未列报和披露母公司个别财务信息。

4) 由本次重大资产重组交易而产生的费用、税收等影响未在备考合并财务报表中反映。

5) 由于配套融资的具体实施将结合发行定价情况确定，并以中国证监会最终核准的发行数量为准，因此，本备考合并财务报表及相关财务指标未考虑配套融资事项及其影响。

## （二）备考合并资产负债表

单位：元

项目	2018年6月30日	2017年12月31日
<b>流动资产：</b>		
货币资金	1,196,501,805.38	1,307,175,642.96
应收票据及应收账款	118,735,409.45	107,425,972.20
预付款项	78,962,564.69	44,040,423.95
其他应收款	383,419,727.22	277,524,747.97
存货	2,253,708,601.36	2,318,200,847.39
其他流动资产	367,444,432.40	360,184,092.12
<b>流动资产合计</b>	<b>4,398,772,540.51</b>	<b>4,414,551,726.59</b>
<b>非流动资产：</b>		
可供出售金融资产	3,000,001.00	4,001,138.28
长期应收款	78,598,616.28	55,803,064.43
长期股权投资	137,980,364.99	186,264,178.65
投资性房地产	23,702,636.69	24,094,501.79
固定资产	432,509,036.95	460,636,557.65

项目	2018年6月30日	2017年12月31日
在建工程	1,425,881.14	1,628,107.85
无形资产	18,831,949.74	19,677,028.80
商誉	58,944,729.67	58,944,729.67
长期待摊费用	36,108,551.07	33,682,630.76
递延所得税资产	97,121,357.15	73,689,295.44
<b>非流动资产合计</b>	<b>888,223,124.68</b>	<b>918,421,233.32</b>
<b>资产总计</b>	<b>5,286,995,665.19</b>	<b>5,332,972,959.91</b>
<b>流动负债：</b>		
短期借款	7,000,000.00	22,279,488.00
应付票据及应付账款	438,461,459.19	452,094,998.81
预收款项	1,160,460,961.86	882,271,689.09
应付职工薪酬	55,310,221.00	91,452,810.38
应交税费	19,242,777.33	39,797,934.69
其他应付款	964,856,972.10	943,782,937.17
一年内到期的非流动负债	50,000,000.00	165,128,060.48
其他流动负债	848,854.39	1,000,433.44
<b>流动负债合计</b>	<b>2,696,181,245.87</b>	<b>2,597,808,352.06</b>
<b>非流动负债：</b>		
长期借款	122,100,000.00	105,000,000.00
预计负债	-	797,569.82
递延所得税负债	8,282,289.09	8,163,939.34
<b>非流动负债合计</b>	<b>130,382,289.09</b>	<b>113,961,509.16</b>
<b>负债合计</b>	<b>2,826,563,534.96</b>	<b>2,711,769,861.22</b>
<b>股东权益：</b>		
归属于母公司股东权益	1,563,642,987.20	1,638,773,105.13
少数股东权益	896,789,143.03	982,429,993.56
<b>股东权益合计</b>	<b>2,460,432,130.23</b>	<b>2,621,203,098.69</b>
<b>负债和股东权益总计</b>	<b>5,286,995,665.19</b>	<b>5,332,972,959.91</b>

### （三）备考合并利润表

单位：元

项目	2018年1-6月	2017年度
<b>一、营业总收入</b>	<b>672,036,507.92</b>	<b>1,692,447,604.43</b>
减：营业成本	561,200,424.90	1,078,274,477.90
税金及附加	16,963,487.80	32,631,014.09
销售费用	61,392,557.13	127,246,930.60
管理费用	99,727,723.32	193,490,427.78
研发费用	54,423,685.73	100,957,125.75

项目	2018年1-6月	2017年度
财务费用	-4,188,399.87	-4,154,144.93
其中：利息费用	4,232,166.73	5,720,767.81
利息收入	8,793,392.11	10,618,439.87
资产减值损失	916,395.58	23,681,909.52
加：其他收益	5,033,802.87	7,822,633.46
投资收益	-25,536,752.62	40,949,085.05
其中：对联营企业和合营企业的投资收益	-28,785,723.44	35,268,896.97
公允价值变动收益	-	-
资产处置收益	21,605.54	1,280,951.70
<b>二、营业利润</b>	<b>-138,880,710.88</b>	<b>190,372,533.93</b>
加：营业外收入	872,339.82	4,396,741.41
减：营业外支出	245,498.59	3,449,335.69
<b>三、利润总额</b>	<b>-138,253,869.65</b>	<b>191,319,939.65</b>
减：所得税费用	-6,613,505.10	46,420,461.63
<b>四、净利润</b>	<b>-131,640,364.55</b>	<b>144,899,478.02</b>
（一）按经营持续性分类		
持续经营净利润	-131,640,364.55	144,899,478.02
终止经营净利润	-	-
（二）按所有权归属分类		
归属于母公司所有者的净利润	-51,952,354.14	106,532,456.55
少数股东损益	-79,688,010.41	38,367,021.47
<b>五、其他综合收益的税后净额</b>	-	-
<b>六、综合收益总额</b>	<b>-131,640,364.55</b>	<b>144,899,478.02</b>
归属于母公司所有者的综合收益总额	-51,952,354.14	106,532,456.55
归属于少数股东的综合收益总额	-79,688,010.41	38,367,021.47

## 第十一节 同业竞争和关联交易

### 一、同业竞争

#### （一）本次交易完成后上市公司与控股股东及其控制的其他企业/单位不存在同业竞争

本次交易前，上市公司与控股股东基金中心及其下属企业/单位主营业务不存在同业竞争。

本次交易拟置入上市公司的标的资产为中体彩科技 51%股权、中体彩印务 30%股权、国体认证 62%股权、华安认证 100%股权。本次上市公司拟购买的资产中，中体彩科技主要从事中国体育彩票核心技术系统的研发和运营维护，中体彩印务主营业务为即开型游戏的研发、即开型彩票产品印制、即开型彩票市场运营咨询和销售系统的运营维护以及中国体育彩票电脑热敏票的生产印制；国体认证主营业务为体育用品认证及认证衍生服务；华安认证主要从事第三方体育设施检测服务、体育服务认证工作并提供公共技术服务。

本次交易完成后，控股股东基金中心的持股比例将由 22.07%下降至 20.87%（未考虑配套融资的影响），但仍为公司的控股股东。截止本报告书签署之日，基金中心除持有标的资产中体彩科技 1%股权、上市公司股份外，不存在其他下属企业。本次交易完成后，基金中心仅持有上市公司股份。因此，本次交易完成后，上市公司与控股股东基金中心及其下属企业/单位主营业务不存在同业竞争。

#### （二）关于避免同业竞争的承诺

基金中心作为上市公司的控股股东，为避免基金中心控制的其他企业（单位）与上市公司产生同业竞争，特作出如下确认和承诺：

“1、本次交易前，本单位及本单位下属企业\单位与上市公司主营业务不存在同业竞争。

2、本单位承诺不利用控股股东地位给上市公司业务发展带来不公平影响，不会损害重组完成后上市公司及其中小股东利益。

3、本次交易完成后，本单位具有上市公司控制权期间，将依法采取必要及可能的措施来避免发生与上市公司主营业务的同业竞争及利益冲突的业务或活动，并促使本单位其它下属企业\单位避免发生与上市公司主营业务的同业竞争及利益冲突业务或活动。

4、如本单位及本单位下属企业\单位获得从事新业务的商业机会，而该等新业务与上市公司主营业务产生同业竞争的，本单位将在条件许可的前提下，以有利于上市公司的利益为原则，采取可行的方式消除同业竞争。”

## 二、关联交易

### （一）本次交易前上市公司、标的资产的关联交易情况

#### 1、本次交易前上市公司体育产业业务的业绩情况、关联交易情况

##### （1）本次交易前上市公司体育产业业务的业绩情况

报告期内上市公司体育产业业务的收入、成本情况列示如下：

单位：元

项目	2018年1-6月		2017年		2016年	
	营业收入	营业成本	营业收入	营业成本	营业收入	营业成本
赛事管理及运营	5,004,837.96	7,129,601.80	140,640,507.32	94,141,620.95	199,782,975.85	155,204,205.32
体育场馆运营管理	63,331,480.54	45,495,014.35	150,555,760.86	96,636,005.43	124,941,807.52	86,780,336.37
休闲健身	19,805,576.41	24,316,689.59	40,515,489.26	49,093,188.79	43,615,882.09	43,353,403.45
经纪	28,642,949.81	18,079,983.24	47,223,759.24	30,390,145.00	57,162,576.70	37,785,066.01
彩票相关	6,435,395.89	1,308,939.98	60,303,672.84	35,367,642.97	78,774,127.55	52,876,182.35
<b>合计</b>	<b>123,220,240.61</b>	<b>96,330,228.96</b>	<b>439,239,189.52</b>	<b>305,628,603.14</b>	<b>504,277,369.71</b>	<b>375,999,193.50</b>

注：上市公司2018年1-6月的财务数据未经审计

##### （2）本次交易前上市公司体育产业业务的关联交易情况

#### 1) 采购商品、接受劳务的关联交易

报告期内上市公司体育产业业务无采购商品、接受劳务的关联交易。

#### 2) 销售商品、提供劳务的关联交易



单位：元

关联方	关联交易内容	2018年1-6月	2017年度	2016年度
武汉汉马体育管理有限公司	体育赛事服务费	-	-	640,776.70
合计		-	-	640,776.70

注：上市公司2018年1-6月的财务数据未经审计

## 2、本次交易前标的资产的关联交易情况

报告期内，标的资产与关联方之间的关联交易情况如下：

### （1）中体彩科技

#### 1) 销售商品、提供劳务的关联交易

单位：元

关联方	关联交易内容	2018年1-6月	2017年度	2016年度
国家体育彩票中心	技术服务	421,698.11	314,638,113.18	266,458,552.99
中体骏彩	技术服务	-	1,226,188.68	1,058,981.13
合计		421,698.11	315,864,301.86	267,517,534.12

#### 2) 关联租赁

单位：元

承租方名称	租赁资产种类	2018年1-6月	2017年度	2016年度
中体骏彩	办公房屋及服务	496,388.05	886,185.90	8,327,682.98
中体彩彩票运营管理有限公司	办公房屋	275,713.35	551,426.70	551,426.70
中体彩印务	办公房屋及服务	27,517.60	192,975.08	202,292.21
合计		799,619.00	1,630,587.68	9,081,401.89

### 3) 关联方应收应付款项余额

#### ①应收关联方款项

单位：元

项目	关联方	2018年6月30日		2017年12月31日		2016年12月31日	
		账面余额	坏账准备	账面余额	坏账准备	账面余额	坏账准备
应收账款	中体骏彩	1,021,690.37	10,216.90	500,482.92	5,004.83	328,269.05	3,282.69
应收账款	中体彩彩票运营管理有限公司	303,284.69	3,032.85	-	-	-	-

应 收 账款	中体彩印务	28,893.48	288.94				
合计		<b>1,353,868.54</b>	<b>13,538.69</b>	<b>500,482.92</b>	<b>5,004.83</b>	<b>328,269.05</b>	<b>3,282.69</b>

## ②应付关联方款项

单位：元

项目名称	交易主体	2018年6月30日	2017年12月31日	2016年12月31日
其他应付款	中体彩彩票运营管理有限公司	38,367.34	38,367.34	38,367.34
其他应付款	北京体彩信息推广有限公司	18,359.50	18,359.50	18,359.50
合计		<b>56,726.84</b>	<b>56,726.84</b>	<b>56,726.84</b>

## 4) 关联交易的必要性及定价公允性

报告期内，中体彩科技的关联交易主要为对国家体育彩票中心及中体骏彩提供技术服务，对中体骏彩、中体彩彩票运营管理有限公司、中体彩印务出租办公房屋及机房设备。

## ①国家体育彩票中心

中体彩科技主要从事中国体育彩票核心技术系统的研发和运营维护，由于国家体育彩票系统的不可分割性和单一来源采购的特点以及对行业技术、数据安全的特殊要求，中体彩科技为关联方国家体育彩票中心提供中国体育彩票核心技术系统研发和运维服务具有其必要性。

国家体育总局体育彩票中心隶属体育总局，是执行财政部一级预算的事业单位，根据财政部批复的预算金额以及《中华人民共和国财政部令第74号——政府采购非招标采购方式管理办法》的要求，与中体彩科技（体育彩票发行管理技术的单一来源供应商）就提供的技术服务报价，综合考虑服务内容、成本费用、服务方式、响应速度、服务要求等情况，进行法定公示、专家评审、谈判协商并签署年度合同。中体彩科技为关联方国家体育彩票中心提供中国体育彩票核心技术系统研发和运维服务定价具有公允性。

## ②中体骏彩

中体彩科技对中体骏彩提供的技术服务主要为中体彩科技为中体骏彩开发

竞彩游戏销售终端软件。由于中体彩科技为各省市体育彩票中心提供终端集成及后续服务与支持，中体骏彩的竞彩游戏销售需接入由中体彩科技设计和研发的体育彩票销售和管理系统中，技术服务交易价格为双方根据工作量（以工作人日计量）协商定价，中体骏彩委托中体彩科技开发软件的工作量经过外部专家评审，关联交易具有必要性及公允性。

中体彩科技与中体骏彩的关联租赁主要为中体骏彩租赁中体彩科技“X京房权证开字第 010806 号”房产（数据中心）及相关机房设备与综合楼。中体骏彩租赁数据中心及相关机房设备主要因中体骏彩体育竞猜彩票系统部署在数据中心，中体骏彩对体育竞猜彩票系统的运维、技术支持等业务人员需在数据中心办公，并租用数据中心相关服务器等设备。中体骏彩租赁综合楼主要因为随着中体骏彩业务扩展，原租赁办公场所无法满足中体骏彩经营办公需求，因此就近向中体彩科技租赁综合楼进行办公。中体彩科技租赁给中体骏彩房屋的租赁价格系参照周边类似办公楼的租赁价格，机房设备的租赁价格主要系中体彩科技根据配套服务的工作量及成本，并考虑一定利润率，同时参考中体骏彩委托毕马威企业咨询（中国）有限公司对机房设备的租赁定价出具的评估报告，与中体骏彩协商谈判后签订合同。因此，上述关联租赁定价具有公允性。

### ③中体彩运营

中体彩科技与中体彩运营的关联租赁主要为中体彩运营租赁中体彩科技综合楼负一层。中体彩运营租用综合楼负一层作为竞猜彩票的运行控制中心，用于监测竞猜彩票的运营情况，中体彩科技租赁给中体彩运营房屋的租赁价格系参照周边类似办公楼的租赁价格，关联租赁定价具有公允性。

### ④中体彩印务

中体彩科技与中体彩印务的关联租赁主要为中体彩印务租赁中体彩科技“X京房权证开字第 010806 号”房产（数据中心）及相关机房设备。中体彩印务租赁数据中心及相关机房设备主要因根据国家体育彩票中心对于技术方面的总体规划，中体彩印务从事即开票业务运行所需要的第二代分散销售系统的服务器及客服人员均需统一安排在中体彩科技数据中心的机房内。中体彩科技向中体彩印务租赁的 2 个办公工位的租金包含 2 个办公工位的租赁费用、2 部 IP

电话使用费用及向中体彩印务提供春节期间数据中心支持服务的相关费用。中体彩科技租赁给中体彩印务的办公工位租金参照周边类似办公楼的租赁价格，同时综合考虑所提供上述数据中心服务的相关费用，双方协商确定。因此，中体彩科技与中体彩印务的关联交易定价具有公允性。

## （2）中体彩印务

### 1) 购买商品、接受劳务的关联交易

单位：元

关联方	关联交易内容	2018年1-6月	2017年度	2016年度
华体集团	物业服务	2,031,608.66	3,806,703.00	3,603,441.49
合计		<b>2,031,608.66</b>	<b>3,806,703.00</b>	<b>3,603,441.49</b>

### 2) 销售商品、提供劳务的关联交易

单位：元

关联方	关联交易内容	2018年1-6月	2017年度	2016年度
国家体育彩票中心	运营服务	-	40,179,245.43	33,962,264.00
国家体育彩票中心	销售货物	29,931,562.58	59,973,638.89	27,693,928.45
国家体育彩票中心	检测服务	-	50,671.70	-
国家体育彩票中心	设计服务	-	-	617,400.00
合计		<b>29,931,562.58</b>	<b>100,203,556.02</b>	<b>62,273,592.45</b>

### 3) 关联租赁

单位：元

出租方名称	租赁资产种类	2018年1-6月	2017年度	2016年度
中体彩科技	办公房屋、机柜	27,517.60	192,975.08	202,292.21
合计		<b>27,517.60</b>	<b>192,975.08</b>	<b>202,292.21</b>

### 4) 关联方应收应付款项余额

#### ① 应收关联方款项

单位：元

项目	关联方	2018年6月30日		2017年12月31日		2016年12月31日	
		账面余额	坏账准备	账面余额	坏账准备	账面余额	坏账准备
应收账款	国家体育彩票中心	10,878,652.80	108,786.53	5,381,970.75	53,819.71	4,020,408.60	40,204.09

合计	10,878,652.80	108,786.53	5,381,970.75	53,819.71	4,020,408.60	40,204.09
----	---------------	------------	--------------	-----------	--------------	-----------

## ②应付关联方款项

单位：元

项目名称	交易主体	2018年6月30日	2017年12月31日	2016年12月31日
应付账款	中体彩科技	28,893.48	-	-
合计		28,893.48	-	-

## 5) 关联交易的必要性及定价公允性

报告期内，中体彩印务的关联交易主要为接受华体集团提供的物业服务、对国家体育彩票中心销售商品、提供劳务以及向中体彩科技租赁办公房屋等。

## ①华体集团

中体彩印务股东华体集团通过全资子公司华体物业向中体彩印务提供物业服务。华体物业服务于体育总局下属内多个企业、单位，具有丰富的物业管理经验和相应的资质能力。中体彩印务在采购相关服务时，严格按照中体彩印务《采购管理办法》、《供应商管理办法》的要求以公开招标的方式选定了华体物业作为物业服务提供商，价格通过公开招标形式进行确定，定价具有公允性。

## ②国家体育彩票中心

报告期内，中体彩印务与国家体育彩票中心的关联交易主要为向国家体育彩票中心提供即开型体育彩票印刷服务、提供即开型体育彩票市场运营与销售系统运营维护服务。中体彩印务主要从事彩票印刷业务，是中国体育彩票印刷产品和服务的供应商，目前国内即开型体育彩票合格供应商仅有中体彩印务和中科彩两家。国家体育彩票中心系经国务院批准，国家体育总局依法设立的体育彩票发行机构，负责全国体育彩票的发行和组织工作，拥有体育彩票的发行权，对全国各省市的即开型体育彩票进行统一采购。中体彩印务向关联方国家体育彩票中心销售即开型体育彩票并提供即开型体育彩票市场运营与销售系统运营维护服务具有其必要性。

报告期内，中体彩印务与国家体育彩票中心通过协商方式确定不同面值即开型体育彩票的单价，与国家体育彩票中心签订期限为3年的框架合同，对超出标准之外（尺寸、材料、工艺等）的要求，印制价格另行协商确定。在合同

的协议期内，中体彩印务与客户应每年年初组织一次价格商谈，根据市场情况，商定本年度内的印制费执行价格，如有价格波动，双方另行签署补充协议

国家体育彩票中心通过单一来源采购方式向中体彩印务采购即开型体育彩票市场运营与销售系统运营维护服务。中体彩印务与国家体育彩票中心之间的交易均按照《中华人民共和国政府采购法》、《政府采购非招标采购方式管理办法》中的相关规定进行。

此外，报告期内中体彩印务零星向国家体育彩票中心提供即开型体育彩票质量检测以及海报设计服务，相关定价系双方参照市场可比价格协商确定。

综上，中体彩印务与国家体育彩票中心之间的关联交易定价具有公允性。

### ③中体彩科技

与中体彩科技的关联租赁参见本节“二、关联交易”之“（一）本次交易前上市公司、标的资产的关联交易情况”之“2、本次交易前标的资产的关联交易情况”之“（1）中体彩科技”。

## （3）国体认证

### 1) 销售商品、提供劳务的关联交易

单位：元

关联方	关联交易内容	2018年1-6月	2017年度	2016年度
装备中心	器材验收	-	22,641.51	22,641.51
国家体育总局	宣贯	-	-	283,018.87
合计		-	<b>22,641.51</b>	<b>305,660.38</b>

### 2) 关联租赁

单位：元

出租方名称	租赁资产种类	2018年1-6月	2017年度	2016年度
国家体育总局体育科学研究所	经营租赁	609,523.89	1,219,047.68	723,809.56
合计		<b>609,523.89</b>	<b>1,219,047.68</b>	<b>723,809.56</b>

### 3) 关联方应收应付款项余额

#### ①应收关联方款项

单位：元

项目名称	交易主体	2018年6月30日	2017年12月31日	2016年12月31日
预付账款	国家体育总局体育科学研究所	1,104,761.95	-	-
合计		<b>1,104,761.95</b>	-	-

## ②应付关联方款项

单位：元

项目名称	交易主体	2018年6月30日	2017年12月31日	2016年12月31日
预收账款	装备中心	86,000.00	-	-
预收账款	国家体育总局	300,000.00	-	-
合计		<b>386,000.00</b>	-	-

## 4) 关联交易的必要性及定价公允性

报告期内，国体认证的关联交易主要为向装备中心提供器材验收服务，向国家体育总局提供体育标准化宣贯服务，租赁国家体育总局体育科学研究所房屋。

基于国体认证在体育器材质量认证领域的领先地位以及对体育标准化的深刻理解，国体认证向装备中心提供器材验收服务，向国家体育总局提供体育标准化宣贯服务，服务收费系参照国体认证的认证业务收费标准进行，关联交易定价具有公允性。

国体认证租赁国家体育总局体育科学研究所房屋的租赁价格系参照周边类似办公楼的租赁价格，关联租赁定价具有公允性。

## (4) 华安认证

## 1) 销售商品、提供劳务的关联交易

单位：元

关联方	关联交易内容	2018年1-6月	2017年度	2016年度
华体集团	标准编制服务	140,521.16	279,489.60	279,489.60
北京华体体育场馆施工有限责任公司	检测服务	56,292.45	456,929.25	160,235.85
北京华体登临体育场馆管理有限公司	认证服务	-	5,660.38	-
合计		<b>196,813.61</b>	<b>742,079.23</b>	<b>439,725.45</b>

## 2) 关联租赁

单位：元

出租方名称	租赁资产种类	2018年1-6月份 确认的租赁费	2017年度确认的租 赁费	2016年度确认的租 赁费
华体集团	办公房屋	140,521.16	279,489.60	279,489.60
合计		<b>140,521.16</b>	<b>279,489.60</b>	<b>279,489.60</b>

## 3) 关联方资金拆借

单位：元

关联方	拆出金额	起始日	到期日
华体集团	1,000,000.00	2016/6/8	2018/6/7
合计	<b>1,000,000.00</b>		

注：华安认证于2016年6月6日与华体集团签订1,000,000.00元借款合同，期限自2016年6月8日起至2017年6月7日止，年利率为5.22%；于2017年6月6日续该合同，有效期自2017年6月8日起至2018年6月7日止，年利率为4.35%，华体集团于2018年5月24日还清该笔借款及孳息。

## 4) 关联方应收应付款项余额

## ① 应收关联方款项

单位：元

项目	关联方	2018年6月30日		2017年12月31日		2016年12月31日	
		账面余额	坏账准备	账面余额	坏账准备	账面余额	坏账准备
其他应 收款	华体集团	-	-	1,023,161.02	10,231.61	1,079,078.73	10,277.93
合计		-	-	<b>1,023,161.02</b>	<b>10,231.61</b>	<b>1,079,078.73</b>	<b>10,277.93</b>

## ② 应付关联方款项

单位：元

项目名称	交易主体	2018年6月30日	2017年12月31日	2016年12月31日
预收账款	北京华体登临体育场馆 管理有限公司	8,490.57	8,490.57	-
合计		<b>8,490.57</b>	<b>8,490.57</b>	-

## 5) 关联交易的必要性及定价公允性

报告期内，华安认证的关联交易对象主要为华体集团、北京华体体育场馆施工有限责任公司与北京华体登临体育场馆管理有限公司。



### ①华体集团

华安认证承担华体集团体育设施标准化工作，华体集团以免于办公场所租金的形式对华安认证的服务予以必要的补偿。本次审计根据周边可比办公楼出租情况针对该办公场所模拟了租金，同时按该租金金额确认了该项标准编制服务的收入。

关联方资金拆借主要为华体集团向华安认证的借款，借款利息参考金融机构同期同类贷款利率，定价公允。华体集团已于 2018 年 5 月 24 日归还该笔借款。

### ②北京华体体育场馆施工有限责任公司与北京华体登临体育场馆管理有限公司

华安认证对北京华体体育场馆施工有限责任公司提供第三方体育设施检测服务，对北京华体登临体育场馆管理有限公司提供体育服务认证主要因华安认证在第三方体育设施检测、体育服务认证领域的领先地位，服务收费系参照华安认证的检测、认证业务收费标准进行，关联交易定价具有公允性。

## （二）本次交易构成关联交易

本次交易对方基金中心为上市公司控股股东，本次交易对方华体集团、装备中心与基金中心同属国家体育总局控制的企业/单位，同时经测算，在不考虑配套融资的情况下，本次交易完成后，华体集团持有上市公司股份的比例将超过 5%，交易对方华体物业系华体集团全资子公司，根据《上市规则》、《上市公司收购管理办法》等相关法律法规的规定，本次交易构成关联交易。

## （三）备考关联交易情况

### 1、本次交易后上市公司的关联方情况

根据《备考审阅报告》（大华核字[2018]004665 号），本次交易完成后，上市公司的备考关联方如下：

#### （1）本公司的母公司

母公司名称	注册地	业务性质	注册资本 (万元)	对本公司的持股比例 (%)	对本公司的表决权比例 (%)
基金中心	北京	筹集和管理体育基金	1,835	20.87	20.87

注：本次发行股份及支付现金购买资产后，在不考虑配套融资的情况下，基金中心持有公司186,799,379股股份，占交易完成后本公司总股本的20.87%。

本公司最终控制方是国家体育总局。

## （2）本公司的子公司

子公司名称	主要经营地	注册地	业务性质	持股比例（%）		取得方式
				直接	间接	
中体地产有限公司	北京	北京	房地产开发经营	100.00		投资设立
中体奥林匹克花园管理集团有限公司	北京	北京	品牌管理、信息服务	98.00		投资设立
大连乐百年置业有限公司	大连	大连	房地产开发经营	90.00		股权收购
上海奥林匹克置业投资有限公司	上海	上海	房地产开发经营	44.95	10.00	投资设立
中体竞赛管理有限公司	北京	天津	体育赛事组织咨询	100.00		投资设立
中体成都滑翔机有限公司	成都	成都	体育器材及设备、玻璃钢制品生产及销售	100.00		投资设立
中奥体育产业有限公司	北京	北京	体育项目投资咨询	100.00		投资设立
北京中体健身投资管理有限公司	北京	北京	健身服务	93.75	6.25	投资设立
北京中体倍力健身俱乐部有限公司	北京	北京	健身服务	65.00		投资设立
天津中体经纪管理有限公司	北京	天津	体育信息咨询	100.00		投资设立
北京中体经纪管理有限公司	北京	北京	体育信息咨询	100.00		投资设立
北京中体华奥咨询有限公司	北京	北京	体育赛事组织咨询	80.00		投资设立
北京英特达系统技术有限公司	北京	北京	计算机软硬件销售及 服务	45.00		股权收购
沈阳天阔华城房地产开发 有限公司	沈阳	沈阳	房地产开发经营		52.00	投资设立
沈阳中体房地产开发有限 公司	沈阳	沈阳	房地产开发经营		52.00	投资设立
沈阳新朋房地产开发有限 公司	沈阳	沈阳	房地产开发经营		60.00	投资设立
中体合肥体育中心运营管 理有限公司	合肥	合肥	体育赛事组织咨询		51.00	投资设立
佛山中奥广场管理有限公 司	佛山	佛山	承办体育比赛、体育 场馆管理		54.00	投资设立
安徽中体场馆管理有限公 司	淮南	淮南	承办体育比赛、体育 场馆管理		100.00	投资设立
成都中体足球文化传播有 限公司	成都	成都	健身服务		80.00	投资设立
九江中体体育管理有限公 司	九江	九江	承办体育比赛、体育 场馆管理		100.00	股权收购
包头市中体盛奥场馆管理 有限公司	包头	包头	承办体育比赛、体育 场馆管理		51.00	投资设立
中体青海体育中心运营管 理有限公司	西宁	西宁	承办体育比赛、体育 场馆管理		100.00	投资设立
福州中体场馆管理有限公 司	福州	福州	体育场馆管理、赛事 策划、咨询		75.00	投资设立

子公司名称	主要经营地	注册地	业务性质	持股比例（%）		取得方式
				直接	间接	
宁波中体万融场馆管理有限公司	宁波	宁波	体育场馆管理、赛事策划、咨询		65.00	投资设立
中体仪征体育场馆建设管理有限公司	仪征	仪征	体育场馆建设管理、承办体育比赛、体育场馆管理		53.00	投资设立
中体场馆运营管理（天津）有限公司	天津	天津	体育场馆管理、赛事策划、咨询		81.00	投资设立
广州中体竞赛管理有限公司	广州	广州	体育营销策划、体育赛事运营		100.00	投资设立
中奥路跑（北京）体育管理有限公司	北京	北京	体育赛事策划、信息咨询		50.00	投资设立
西安中体倍力健身俱乐部有限公司	西安	西安	健身服务		100.00	投资设立
北京中体极限体育文化发展有限公司	北京	北京	信息咨询，销售体育器材百货		51.00	股权收购
北京中体优恩健康管理有限公司	北京	北京	健康管理、健身咨询、体育运动项目经营		100.00	投资设立
中体广告有限公司	北京	北京	广告代理、经济信息咨询		100.00	投资设立
中国体育国际经济技术合作有限公司	北京	北京	体育场馆建设		100.00	投资设立
北京中体建筑工程设计有限公司	北京	北京	建筑工程设计		99.13	投资设立
连云港中体地产有限公司	连云港	连云港	房地产开发经营		52.30	股权收购
中体地产仪征有限公司	仪征	仪征	房地产开发经营		60.00	股权收购
中体枣林湾投资仪征有限公司	仪征	仪征	投资管理及房地产开发经营等		80.00	投资设立
北京英特达营销发展有限公司	北京	北京	计算机软硬件销售及		100.00	股权收购
北京幸运即开营销服务有限公司	北京	北京	计算机软硬件销售及		100.00	股权收购
北京澳乐彩科技发展有限公司	北京	北京	计算机软硬件销售及		100.00	股权收购
中体彩科技	北京	北京	技术开发、技术服务、计算机系统的设计、集成、安装、调试等	51.00		资产重组
中体彩印务	北京	北京	其它印刷品印刷、技术开发、技术服务	30.00	40.00	资产重组
国体认证	北京	北京	认证；技术服务、技术培训、技术检测	62.00		资产重组
华安认证	北京	北京	认证；技术服务、技术培训、技术检测	100.00		资产重组

说明：本公司对北京英特达系统技术有限公司的出资比例为45%，但根据该公司的章程规定，本公司在其董事会中拥有55.56%表决权；公司根据持股比例享有可变回报，并且有能力运用对该公司的权力影响可变回报金额，故将其纳入合并范围。

### （3）本公司的合营和联营企业

本公司重要的合营或联营企业情况如下：

合营企业或联营企业名称	主要经	注册地	业务	持股比例（%）	会计处理方法
-------------	-----	-----	----	---------	--------

	营地		性质	直接	间接	
中体骏彩	北京	北京	技术开发、技术服务	10.00		权益法
中国航空服务有限公司	北京	北京	航空客运、货运代理		47.74	权益法

注：在合营企业或联营企业的持股比例不同于表决权比例的说明：根据子公司中体彩科技与合作方香港马会业务创展（中国）有限公司签订的合作协议，中体骏彩董事会有5名董事组成，其中中体彩科技委派3名，香港马会业务创展（中国）有限公司委派2名。合作协议中明确约定，重大事项应由亲自或者委托代表出席董事会会议的全体董事一致通过后，方可做出决议。

报告期与本公司发生关联方交易，或前期与本公司发生关联方交易形成余额的其他合营或联营企业情况如下：

合营或联营企业名称	与本公司关系
北京中体精英商业管理有限公司	控股子公司参股公司
天津中体明星俱乐部有限公司	控股子公司参股公司
武汉汉马体育管理有限公司	控股子公司参股公司
北京中体骏彩科技有限公司	控股子公司合营公司

#### （4）本公司的其他关联方

公司名称	与本公司的关系
中体传播网有限公司	本公司之参股公司
重庆鼎弘体育文化产业有限公司	控股子公司之参股公司
三亚中体万通奥林匹克置业有限公司	本公司及控股子公司之参股公司
北京中体精英商业管理有限公司	控股子公司之参股公司
武汉中体投资管理有限公司	控股子公司之参股公司
宁波中体万融房地产开发有限公司	控股子公司之参股公司
装备中心	控股子公司之投资方
国家体育总局体育科学研究所	控股子公司之投资方
华体集团	本公司之股东
华体物业	控股子公司之投资方
北京华体体育场馆施工有限责任公司	受同一控制方控制的企业
北京华体登临体育场馆管理有限公司	受同一控制方控制的企业
国家体育彩票中心	控股子公司之投资方
中体骏彩	控股子公司之合营企业
中体彩彩票运营管理有限公司	同受最终控制方控制的企业
北京体彩信息推广有限公司	同受最终控制方控制的企业

## 2、本次交易后上市公司的关联交易情况

根据《备考审阅报告》（大华核字[2018]004665号），假设本次重组在2017年1月1日实施完成（不考虑配套募集资金），上市公司的模拟关联交易情况如

下：

### （1）购买商品、接受劳务的关联交易

单位：元

关联方	关联交易内容	2018年1-6月	2017年度
华体集团	物业服务	2,031,608.66	3,806,703.00
合计		<b>2,031,608.66</b>	<b>3,806,703.00</b>

### （2）销售商品、提供劳务的关联交易

单位：元

交易主体	交易内容	2018年1-6月	2017年度
国家体育彩票中心	运营服务	-	40,179,245.43
国家体育彩票中心	销售货物	29,925,877.83	59,973,638.89
国家体育彩票中心	检测服务	-	50,671.70
华体集团	标准编制服务	140,521.16	279,489.60
北京华体体育场馆施工有限责任公司	检测服务	56,292.45	456,929.25
北京华体登临体育场馆管理有限公司	认证服务	-	5,660.38
国家体育彩票中心	技术服务	421,698.11	314,638,113.18
中体骏彩	技术服务	-	1,226,188.68
国家体育总局体育器材装备中心	器材验收	-	22,641.51
合计		<b>30,550,074.30</b>	<b>416,832,578.62</b>

### （3）关联租赁

#### 1) 本公司作为承租方

单位：元

出租方名称	租赁资产种类	2018年1-6月份确认的租赁费	2017年度确认的租赁费
华体集团	办公房屋	140,521.16	279,489.60
国家体育总局体育科学研究所	经营租赁	609,523.89	1,219,047.68
合计		<b>750,045.05</b>	<b>1,498,537.28</b>

#### 2) 本公司作为出租方

单位：元

承租方名称	租赁资产种类	2018年1-6月份确认的租赁费	2017年度确认的租赁费
中国航空服务有限公司	经营租赁	-	1,441,441.46
中体骏彩	办公房屋及服务	521,207.45	886,185.90
中体彩彩票运营管理有限公司	办公房屋	275,713.35	551,426.70

承租方名称	租赁资产种类	2018年1-6月份确认的租赁费	2017年度确认的租赁费
合计		796,920.80	2,879,054.06

#### （4）关联方资金拆借

单位：元

关联方	拆出金额	起始日	到期日
华体集团	1,000,000.00	2016/6/8	2018/6/7
合计	1,000,000.00		

注：华安认证于2016年6月6日与华体集团签订1,000,000.00元借款合同，期限自2016年6月8日起至2017年6月7日止，年利率为5.22%；于2017年6月6日续该合同，有效期自2017年6月8日起至2018年6月7日止，年利率为4.35%，华体集团于2018年5月24日还清该笔借款及孳息。

#### （5）关联担保情况

本公司作为担保方

被担保方	授信额度	借款金额	担保起始日	担保到期日	担保是否已经履行完毕
中体地产仪征有限公司	150,000,000.00	62,000,000.00	2017年4月28日	注(1)	否
中国体育国际经济技术合作有限公司	30,000,000.00	1,510,000.00	2015年12月21日	注(2)	否
中国体育国际经济技术合作有限公司	40,000,000.00	4,670,000.00	2018年2月27日	注(3)	否
合计	220,000,000.00	68,180,000.00			

注（1）：2017年4月28日，中体地产仪征有限公司与长城证券股份有限公司及晋城银行股份有限公司签署《委托贷款借款合同》，借款金额1.50亿元，借款期限为2017年4月28日至2020年4月27日。该合同由本公司、中体地产有限公司及中体地产仪征有限公司他方股东江苏万博集团有限公司提供连带责任担保，担保范围包括主合同项下全部债权，包括但不限于贷款本金及其利息（含罚息、复利）、违约金、损害赔偿金以及诉讼费、律师费、仲裁费、财产保全费、执行费等甲方为实现债权而支付的一切合理费用，保证期间为主合同约定的债务人履行债务期限届满之日起两年。截至2018年6月30日，中体地产仪征有限公司实际使用授信额度6,200万元。

注（2）：2015年12月21日，中国体育国际经济技术合作有限公司与平安银行股份有限公司北京建国门支行签署《综合授信额度合同》，中国体育国际经济技术合作有限公司被授予5,000万元综合授信额度，期限为2015年12月21日至2016年12月20日。该合同由本公司提供最高额保证担保，担保范围为主合同项下债务人所应承担的全部债务（包括或有债务）本金、利息、复利及罚息、实现债权的费用，担保债务本金最高额为3,000万元，保证期间为担保合同生效日起至主合同项下各具体授信的债务履行届满之日后两年。截至2018年6月30日，中国体育国际经济技术合作有限公司实际使用授信额度151万元。

注（3）：2017年5月2日，中国体育国际经济技术合作有限公司与北京银行股份有限公司奥东支行签署了《综合授信合同》，中国体育国际经济技术合作有限公司被授予4,000

万元综合授信额度，期限为 2017 年 5 月 2 日至 2018 年 5 月 1 日。该合同由本公司提供最高额保证担保，担保范围为主合同项下北京银行（及按主合同约定取得债权人地位的北京银行系统内其他分支机构）的全部债权，包括主债权本金以及利息、罚息、违约金、损害赔偿金、实现债权和担保权益的费用等其他款项。保证期间为主合同下被担保债务的履行期届满（含约定期限届满以及依照约定或法律法规的规定提前到期）之日起两年。截至 2018 年 6 月 30 日，中国体育国际经济技术合作有限公司实际使用授信额度 467 万元。

## （6）关联方应收应付款项

### 1) 本公司应收关联方款项

单位：元

项目名称	交易主体	2018 年 6 月 30 日		2017 年 12 月 31 日	
		账面余额	坏账准备	账面余额	坏账准备
应收账款	中体骏彩	1,021,690.37	10,216.90	500,482.92	5,004.83
应收账款	中体彩彩票运营管理有限公司	303,284.69	3,032.85	-	-
应收账款	国家体育总局彩票中心	10,878,652.80	108,786.53	5,381,970.75	53,819.71
应收账款	武汉中体投资管理有限公司	-	-	1,000,000.00	100,000.00
小计		<b>12,203,627.86</b>	<b>122,036.28</b>	<b>6,882,453.67</b>	<b>158,824.54</b>
其他应收款	华体集团	-	-	1,023,161.02	10,231.61
其他应收款	三亚中体万通奥林匹克置业有限公司	6,600,000.00	6,600,000.00	6,600,000.00	6,600,000.00
其他应收款	北京中体精英商业管理有限公司	164,511.32	1,645.11	164,511.32	1,645.11
小计		<b>6,764,511.32</b>	<b>6,601,645.11</b>	<b>7,787,672.34</b>	<b>6,611,876.72</b>
合计		<b>18,968,139.18</b>	<b>6,723,681.39</b>	<b>14,670,126.01</b>	<b>6,770,701.26</b>

### 2) 本公司预付关联方款项

单位：元

项目名称	交易主体	2018 年 6 月 30 日	2017 年 12 月 31 日
预付账款	国家体育总局体育科学研究所	1,104,761.95	-
合计		<b>1,104,761.95</b>	-

### 3) 本公司应付关联方款项

单位：元

项目名称	交易主体	2018 年 6 月 30 日	2017 年 12 月 31 日
其他应付款	中体彩彩票运营管理有限公司	38,367.34	38,367.34
其他应付款	北京体彩信息推广有限公司	18,359.50	18,359.50
合计		<b>56,726.84</b>	<b>56,726.84</b>

4) 本公司预收关联方款项

单位：元

项目名称	交易主体	2018年6月30日	2017年12月31日
预收账款	北京华体登临体育场馆管理有限公司	8,490.57	8,490.57
预收账款	国家体育总局体育器材装备中心	86,000.00	-
预收账款	国家体育总局	300,000.00	-
合计		<b>394,490.57</b>	<b>8,490.57</b>

3、本次交易完成前后，上市公司关联交易的变动情况

(1) 购买商品、接受劳务的关联交易变动情况

本次交易完成前后，上市公司购买商品、接受劳务的关联交易变动情况如下：

单位：元

项目		2018年1-6月	2017年度
本次交易前	购买商品、接受劳务的关联交易	-	-
	营业成本	439,097,336.01	825,693,200.77
	关联交易占比	-	-
本次交易后	购买商品、接受劳务的关联交易	2,031,608.66	3,806,703.00
	营业成本	561,200,424.90	1,078,274,477.90
	关联交易占比	0.36%	0.35%

本次交易完成后，上市公司购买商品、接受劳务的关联交易规模较本次交易前略有增加，关联交易规模占营业成本的比例亦略有增加。因此，本次交易完成后，上市公司购买商品、接受劳务形成的关联交易情况将略有增加。

(2) 销售商品、提供劳务的关联交易变动情况

本次交易完成前后，上市公司销售商品、提供劳务的关联交易变动情况如下：

单位：元

项目		2018年1-6月	2017年度
本次交易前	销售商品、提供劳务的关联交易	-	-
	营业收入	560,301,827.21	1,092,227,320.26
	关联交易占比	-	-



本次交易后	销售商品、提供劳务的关联交易	30,550,074.30	416,832,578.62
	营业收入	672,036,507.92	1,692,447,604.43
	关联交易占比	4.55%	24.63%

本次交易完成后，上市公司销售商品、提供劳务的关联交易规模较本次交易前将有所增加，关联交易规模占营业收入的比例亦有所增加。因此，本次交易完成后上市公司的相关关联交易将出现一定程度的增加。

#### （四）关于规范关联交易的承诺

基金中心作为上市公司的控股股东，为规范可能与上市公司发生的关联交易，特作出如下承诺：“在本单位作为上市公司控股股东期间，将规范管理与上市公司之间的关联交易。对于无法避免或有合理原因及正常经营所需而发生的关联交易，本单位及本单位下属全资、控股子公司将遵循公开、公平、公正的原则，以公允、合理价格进行，并根据有关法律、行政法规、部门规章和规范性文件和上市公司章程规定履行关联交易的决策程序，依法履行信息披露义务和办理有关审批程序。本单位不会利用本单位的控制地位作出损害上市公司及其他股东的合法利益的关联交易行为。”

华体集团作为本次交易完成后上市公司持股 5% 以上股东，为规范可能与上市公司发生的关联交易，特作出如下承诺：“本次交易完成后，本企业将诚信和善意履行作为上市公司持股 5% 以上股东的义务，将规范管理与上市公司之间的关联交易。对于无法避免或有合理原因及正常经营所需而发生的关联交易，本企业及本企业下属全资、控股子公司将遵循公开、公平、公正的原则，以公允、合理价格进行，并根据有关法律、行政法规、部门规章和规范性文件和上市公司章程规定履行关联交易的决策程序，依法履行信息披露义务和办理有关审批程序。本企业不会利用本企业的股东地位作出损害上市公司及其他股东的合法利益的关联交易行为。”

装备中心直接持有上市公司 0.29% 股份，与基金中心、华体集团同属国家体育总局控制的企业/单位，为规范可能与上市公司发生的关联交易，特作出如下承诺：“本次交易完成后，本单位将规范管理与上市公司之间的关联交易。对于无法避免或有合理原因及正常经营所需而发生的关联交易，本单位及本单

位下属全资、控股子公司将遵循公开、公平、公正的原则，以公允、合理价格进行，并根据有关法律、行政法规、部门规章和规范性文件和上市公司章程规定履行关联交易的决策程序，依法履行信息披露义务和办理有关审批程序。本单位不会利用本单位的股东地位作出损害上市公司及其他股东的合法利益的关联交易行为。”

国家体育彩票中心在本次交易后将成为持有对上市公司具有重要影响的控股子公司 10%以上股份的单位，为规范可能与上市公司发生的关联交易，特作出如下声明：“在本单位作为上市公司的关联方期间，将规范管理上市公司之间的关联交易。对于无法避免或有合理原因及正常经营所需而发生的关联交易，本单位及本单位下属全资、控股子公司将遵循公开、公平、公正的原则，以公允、合理价格进行，并根据有关法律、行政法规、部门规章和规范性文件和上市公司章程规定履行关联交易的决策程序，依法履行信息披露义务和办理有关审批程序。本单位不会利用本单位与上市公司的关联方关系而作出损害上市公司及其股东的合法利益的关联交易行为。”

## 第十二节 风险因素

### 一、本次交易相关风险

#### （一）审批风险

本次交易尚需通过多项条件满足后方可完成，包括但不限于尚待上市公司和交易对方继续履行政序，报有权国资监管部门批准本次交易正式方案；上市公司股东大会审议通过关于变更公司大股东承诺的议案及与本次重大资产重组相关的议案；中国证监会核准本次交易等，上述批准或核准为本次交易实施的先决条件。截止本报告书签署日，上述待审批事项尚未完成，本次交易能否通过上述审批程序以及取得相关批准或核准的时间均存在不确定性。提请投资者关注上述相关风险。

#### （二）本次交易可能暂停、中止、调整或取消的风险

1、上市公司已经按照相关规定制定了严格的内幕信息知情人登记管理制度，在与交易对方的协商过程中严格控制内幕信息知情人员的范围，减少和避免内幕信息的传播，但仍不排除有关机构或个人利用本次交易的内幕信息进行内幕交易的行为。因而在本次交易过程中，如上市公司股价发生异常波动或股票异常交易，本次交易可能因相关方涉嫌公司股票内幕交易而致使被暂停、中止或取消。

2、如果本次交易的预案通过董事会审议后6个月内公司无法就本次交易的决策发出股东大会通知，本次重组面临被暂停、中止或取消的风险。

3、若标的公司资产权属证明文件不能顺利办理、标的公司经营业绩大幅下滑等问题，将可能导致重组无法按期进行。

4、如果本次交易无法进行或如需重新进行，则交易需面临交易标的重新定价。

5、本次交易的背景为上市公司第二大股东华体集团通过本次交易替代上市公司大股东基金中心履行资产注入承诺，同时涉及大股东承诺变更及豁免事项。将资产注入承诺的履行主体由公司大股东基金中心变更为同属国家体育总局控

制的公司第二大股东华体集团与本次发行股份及支付现金购买资产互为前提。华体集团通过本次重组交易履行完毕资产注入承诺后，豁免公司大股东曾作出的资产注入承诺及转让股份承诺。若股东大会未审议通过前述关于变更公司大股东承诺的议案，本次重组将终止。

提请投资者关注上述相关风险。

### （三）本次募集配套资金审批、发行及实施风险

本次交易中，作为交易方案的一部分，上市公司拟向不超过 10 名特定投资者发行股份募集配套资金，募集资金总额不超过 55,017.49 万元。发行股份募集配套资金将以发行股份及支付现金购买资产获得核准为前提；但发行股份及支付现金购买资产不以募集配套资金的成功实施为前提，最终发行股份募集配套资金成功与否不影响前述发行股份及支付现金购买资产的实施。本次募集配套资金需经中国证监会核准。能否取得中国证监会核准，以及最终取得中国证监会核准的时间及募集配套资金的金额存在不确定性。但受股票市场波动及投资者预期的影响，募集配套资金能否顺利实施存在不确定性，特提请投资者注意本次募集配套资金审批、发行及实施风险。

### （四）交易完成后的整合风险

本次交易完成后，中体彩科技、中体彩印务、国体认证将成为上市公司的控股子公司，华安认证将成为上市公司全资子公司，公司的资产规模和业务范围都将得到扩大，因整合产生的协同效应将使公司的盈利能力和核心竞争力得到提升。重组完成后各方需要在业务体系、组织机构、营销网络、管理制度、技术研发、人力资源、财务融资、企业文化等众多方面进行整合，而在研发、采购、生产、销售和管理等方面的整合到位需要一定时间，整合过程中可能会对各方的正常业务发展造成一定影响。中体产业与标的公司之间能否顺利实现整合、发挥协同效应具有不确定性。提请投资者关注上述相关风险。

### （五）本次交易可能新增关联交易的风险

本次交易完成后，上市公司因标的资产注入公司后导致合并范围扩大以及业务发展需要将新增部分关联交易。主要系中体彩科技为关联方国家体彩中心提供中国体育彩票核心技术系统研发和运维服务；中体彩印务向关联方国

家体育彩票中心销售即开型体育彩票并提供即开型体育彩票市场运营与销售系统运营维护服务；以及存在部分关联租赁及物业管理服务等。

本次交易完成后，为进一步规范关联交易，基金中心特作出如下承诺：“在本单位作为上市公司控股股东期间，将规范管理与上市公司之间的关联交易。对于无法避免或有合理原因及正常经营所需而发生的关联交易，本单位及本单位下属全资、控股子公司将遵循公开、公平、公正的原则，以公允、合理价格进行，并根据有关法律、行政法规、部门规章和规范性文件和上市公司章程规定履行关联交易的决策程序，依法履行信息披露义务和办理有关审批程序。本单位不会利用本单位的控制地位作出损害上市公司及其他股东的合法利益的关联交易行为。”

华体集团特作出如下承诺：“本次交易完成后，本企业将诚信和善意履行作为上市公司持股5%以上股东的义务，将规范管理与上市公司之间的关联交易。对于无法避免或有合理原因及正常经营所需而发生的关联交易，本企业及本企业下属全资、控股子公司将遵循公开、公平、公正的原则，以公允、合理价格进行，并根据有关法律、行政法规、部门规章和规范性文件和上市公司章程规定履行关联交易的决策程序，依法履行信息披露义务和办理有关审批程序。本企业不会利用本企业的股东地位作出损害上市公司及其他股东的合法利益的关联交易行为。”

装备中心特作出如下承诺：“本次交易完成后，本单位将规范管理与上市公司之间的关联交易。对于无法避免或有合理原因及正常经营所需而发生的关联交易，本单位及本单位下属全资、控股子公司将遵循公开、公平、公正的原则，以公允、合理价格进行，并根据有关法律、行政法规、部门规章和规范性文件和上市公司章程规定履行关联交易的决策程序，依法履行信息披露义务和办理有关审批程序。本单位不会利用本单位的股东地位作出损害上市公司及其他股东的合法利益的关联交易行为。”

国家体育彩票中心特作出如下声明：“在本单位作为上市公司的关联方期间，将规范管理与上市公司之间的关联交易。对于无法避免或有合理原因及正常经营所需而发生的关联交易，本单位及本单位下属全资、控股子公司将遵循公开、公平、公正的原则，以公允、合理价格进行，并根据有关法律、行政法

规、部门规章和规范性文件和上市公司章程规定履行关联交易的决策程序，依法履行信息披露义务和办理有关审批程序。本单位不会利用本单位与上市公司的关联方关系而作出损害上市公司及其股东的合法利益的关联交易行为。”

提请投资者关注上述相关风险。

## 二、标的资产相关风险

### （一）标的公司客户集中度较高的风险

根据标的公司经审计的财务报告，中体彩科技和中体彩印务报告期内客户集中度较高，主要系国家体育彩票行业特性所致，如未来主要客户减少对中体彩科技和中体彩印务的产品需求，则中体彩科技和中体彩印务可能面临盈利增长放缓、下滑的风险。

### （二）标的公司房屋权属风险

2005年10月17日，财政部出具《财政部关于对中体彩科技发展有限公司购置综合楼处理意见的函》（财综[2005]45号），按资金来源，标的公司中体彩科技综合楼的产权应归国家体育彩票中心所有。2011年1月17日，中体彩科技与国家体育彩票中心签订《备忘录》，中体彩科技根据上述财政部出具的关于综合楼的處理意见的要求已经开始办理产权变更手续，产权变更方案和报告已经体育总局报财政部审批中。《备忘录》就产权变更过程中综合楼的管理、使用和税费负担原则主要约定如下：在综合楼产权变更到国家体育彩票中心之前，综合楼仍由国家体育彩票中心和中体彩科技各自按照现状办公区域、楼层和面积使用，双方彼此均无需向对方收取或缴纳租金。在综合楼产权变更到国家体育彩票中心之后，双方就中体彩科技继续使用综合楼事宜及时协商解决。详情请参见“第四节 交易标的的基本情况”之“一、中体彩科技51%股权”之“（三）固定资产、无形资产、生产经营资质、对外担保、主要负债情况等”。提请投资者关注上述权属转移及综合楼使用租金的相关风险。

### （三）标的公司环境保护相关风险

根据北京市经济和信息化委员会发布的《北京市2018年空气重污染应急制造业企业停限产名单（市级）》，标的公司中体彩印务在空气质量橙色预警和红色预警期间需要限产。如未来行业相关环保政策进一步调整，有关部门出台

更为严格的环保标准限制生产，标的公司可能将面临着环保投入进一步增加、环保成本相应增大等风险。

#### （四）标的公司合营企业合作续期的风险

中体彩科技的合营企业中体骏彩为中外合作企业，2009年6月由中体彩科技、香港马会共同投资设立，中体彩科技持有中体骏彩10%的股权。根据中体彩科技发展有限公司、香港马会签订的《合作合同》确定被投资单位的经营期限为10年，即2009年6月25日至2019年6月24日。2017年4月，中体彩科技、香港马会、中体骏彩成立联合工作组，正式启动未来延续合作事项的筹备工作。2018年5月，联合工作组启动对中体彩科技与香港马会的合作合同的修订工作。截止本报告书签署日，中体彩科技与香港马会关于中体骏彩的延续合作事项尚未完成，提请投资者关注上述相关风险。

#### （五）标的公司注册资本未足额缴纳的风险

截止本报告书签署日，华安认证注册资本为500万元，实收资本为300万元，公司注册资本尚未足额缴纳。现行《公司法》规定“股东应当按期足额缴纳公司章程中规定的各自所认缴的出资额”，华安认证的公司章程未对缴足出资的期限作出规定。华安认证股东出资情况符合《公司法》和华安认证《公司章程》规定。尽管如此，公司仍然存在注册资本未足额缴纳的风险。

### 三、其他风险

#### （一）股票价格波动的风险

股票市场价格波动不仅取决于企业的经营业绩，还受宏观经济周期、利率、资金、供求关系等因素的影响，同时也会因国际、国内政治经济形势及投资者心理因素的变化而产生波动。为此，本次交易完成后，上市公司将一如既往地严格按照《上市规则》和公司信息披露制度，及时、充分、准确地进行信息披露，以利于投资者做出正确的投资决策。提请投资者注意股票价格波动的风险。

#### （二）政治、经济、自然灾害等其他风险

政治、经济、自然灾害等其他不可控因素也可能给公司及投资者带来不利影响。提请投资者关注上述相关风险。

## 第十三节 其他重要事项

### 一、非经营性资金占用及向关联方提供担保的情况

本次交易完成后，上市公司不存在资金、资产被实际控制人或其他关联人占用的情形；上市公司不存在为实际控制人及其关联人提供担保的情形。

### 二、上市公司负债结构是否合理，是否存在因本次交易大量增加负债（包括或有负债）的情况

#### （一）交易前后上市公司负债结构

根据上市公司财务报告及本次备考财务报表审阅报告，本次交易完成前后，公司的负债结构数据如下：

单位：万元

项目	2018年6月30日		2017年12月31日	
	交易完成前	交易完成后	交易完成前	交易完成后
总资产（万元）	400,632.57	528,699.57	385,522.50	533,297.30
总负债（万元）	207,877.14	282,656.35	193,241.22	271,176.99
资产负债率（%）	51.89%	53.47%	50.12%	50.85%

从上表可以看到，本次交易前，截至2017年末、2018年6月末，公司资产负债率分别为50.12%、51.89%；本次交易后，截至2017年末、2018年6月末，公司备考报表资产负债率分别为50.85%、53.47%，公司资产负债率保持相对稳定，不存在因本次交易使公司资产负债率大幅增加的情况。本次交易对上市公司负债结构的影响请参见本报告书“第九节 管理层讨论与分析”之“四、本次交易对上市公司持续经营能力、未来发展前景、每股收益等财务指标和非财务指标的影响分析”之“（一）本次交易对上市公司持续经营能力影响的分析”之“4、本次交易前后上市公司财务状况分析”。

#### （二）本次交易对或有负债的影响

根据大华出具的各标的公司审计报告，截至2018年6月30日，标的公司无需要披露的重大或有事项，上市公司不存在因本次交易大量增加或有负债的情况。



### **三、上市公司在最近12个月内曾发生重大资产交易的，应当说明与本次交易的关系**

截止本报告书签署日的最近 12 个月内，上市公司未发生任何重大资产交易。

### **四、本次交易对上市公司治理的影响**

#### **（一）对股东和股东大会的影响**

本次交易完成后，本公司股东将继续按照《公司章程》的规定按其所持股份享有平等地位，并承担相应义务；公司严格按照《上市公司股东大会规则》和公司《股东大会议事规则》等的规定和要求，召集、召开股东大会，确保股东合法行使权益，平等对待所有股东。

#### **（二）对董事和董事会的影响**

本次交易完成后，公司将进一步完善董事会的运作机制，督促上市公司董事认真履行诚信和勤勉的职责，确保董事会高效运作、科学决策。尤其要充分发挥独立董事在规范公司运作、维护中小股东合法权益方面的积极作用。上市公司独立董事工作制度的完善和执行将严格遵守国家有关法律、法规、规章以及《公司章程》的有关规定，确保公司董事和独立董事的任职资格、人数、人员构成、产生程序、责任和权利等方面合法合规。

#### **（三）对监事和监事会的影响**

本次交易完成后，上市公司监事会将继续严格按照《公司章程》、《监事会议事规则》的要求，从切实维护上市公司利益和广大中小股东权益出发，进一步加强监事会和监事监督机制。上市公司将为监事正常履行职责提供必要的协助，保障监事会对公司财务以及公司董事、经理和其他高级管理人员履行职责的合法、合规性进行监督的权利，维护公司及股东的合法权益。

#### **（四）对信息披露和透明度的影响**

本次交易前，上市公司制定了较为完善的信息披露制度，指定董事会秘书负责组织协调公司信息披露管理工作。公司能够按照《公司信息披露管理制度》和有关法律、法规的要求，真实、准确、及时、完整地披露有关信息，确保所有股东享有平等机会获取信息，维护其合法权益。本次交易完成后，除按照强制性规定披露信息外，上市公司将继续保证主动、及时地披露所有可能对股东和其他利益相关者的决策产生实质性影响的信息，保证所有股东有平等的机会获得信息。

### （五）对绩效评价和激励约束的影响

按照《上市公司治理准则》的要求，公司董事会下设薪酬与考核委员会建立激励约束机制，对公司高级管理人员实行绩效考评。本次交易完成后，公司将不断改进绩效考核办法，建立更为科学的选人用人和约束激励机制。加大人才引进和培养机制，激发人才队伍的活力。

### （六）对公司独立运作的影响

本次交易完成后，公司将继续严格按照《公司法》、《证券法》等有关法律、法规和《公司章程》的要求规范运作，在业务、资产、人员、机构和财务等方面与公司股东相互独立。

## 五、公司利润分配政策及相应的安排

### （一）公司章程关于利润分配的规定

上市公司现行《公司章程》第一百五十三条对利润分配政策的规定如下：

#### “（一）利润分配的原则

公司实行持续、稳定、科学的利润分配政策，公司的利润分配应重视对投资者的合理投资回报，并兼顾公司的持续发展需要。

#### （二）利润分配的形式

公司可以采取现金、股票、现金与股票相结合的方式或者法律法规允许的其他方式分配利润。在条件允许的情况下，公司优先采用现金分红的利润分配

方式。

### （三）现金分红的条件

- 1、公司该年度实现的可供分配的利润为正值、且现金流充裕，实施现金分红不会影响公司后续持续经营和长远发展；
- 2、审计机构对公司该年度的财务报告出具标准无保留意见的审计报告；
- 3、公司无重大投资计划或重大现金支出等事项发生（募集资金项目除外）。

### （四）现金分红的比例及期间间隔

在满足现金分红条件时，公司原则上每年进行一次现金分红，如条件允许，也可以进行中期现金分红。每年以现金方式分配的利润不少于当年实现的可分配利润的 10%，且公司最近三年以现金方式累计分配的利润不少于最近三年实现的年均可分配利润的 30%，但不得超过累计可分配的范围。

### （五）股票股利分配的条件

在确保现金分红最低比例的前提下，若公司经营情况良好、且董事会认为发放股票股利有利于公司全体股东整体利益时，公司可以采取股票股利或现金与股票股利相结合的方式的的方式进行利润分配。

### （六）利润分配的决策程序和机制

1、利润分配预案由董事会根据公司利润分配政策，结合公司年度盈利情况、经营和投资计划、未来资金需求等情况拟定，董事会审议通过并形成专项决议后提交股东大会审议。

2、董事会审议利润分配预案时，应当认真研究和论证公司现金分红的时机、条件和最低比例、调整的条件及其决策程序要求等事宜，独立董事应当对利润分配预案发表明确的独立意见。

3、公司因未满足本条第三款规定的现金分红条件而不进行现金分红时，董事会应就不进行现金分红的具体原因、未用于分红的资金留存公司的用途及使用安排等情况进行专项说明，并提交股东大会审议，独立董事应对此发表独立

意见，有关情况应予以披露。

#### （七）变更利润分配政策的条件、决策程序和机制

1、由于国家法律法规的变化，公司外部经营环境、自身经营状况发生较大变化，或根据公司生产经营、投资规划和长期发展的需要，在不损害公司全体股东整体利益的前提下，可对公司利润分配政策进行变更。

2、公司利润分配政策变更的，经详细论证后，由董事会提出利润分配政策变更的议案，独立董事应对此发表独立意见，经董事会审议通过后提交股东大会审议，并经出席股东大会的股东或股东代理人所持表决权的三分之二以上通过后生效。股东大会审议利润分配政策变更事项的，公司应同时提供网络投票方式或征集股东投票权方式，以方便中小股东参与表决。

（八）公司应严格按照相关法律法规、证券监管机构的要求以及公司章程的规定，通过定期报告或其他形式详细披露公司利润分配政策的制定、变更、执行情况及利润分配方案的实施情况。

（九）存在股东违规占用公司资金情况的，公司应当扣减该股东所分配的现金红利，以偿还其占用的资金。”

## （二）本次交易完成后利润分配政策

标的资产的注入有助于拓宽上市公司业务范围，提升上市公司竞争能力和盈利能力。本次重组交易完成后，上市公司将在充分考虑投资者利益前提下，结合自身实际情况、市场环境和宏观经济状况，不断改进完善现有股利分配政策。

为规范和完善上市公司科学、持续、稳定的利润分配政策，保护投资者合法权益，根据《中华人民共和国公司法》、中国证监会《关于进一步落实上市公司现金分红有关事项的通知》、《上市公司监管指引第3号—上市公司现金分红》、上海证券交易所《上市公司现金分红指引》、《股票上市规则》等相关法律、行政法规、规章和规范性文件和《公司章程》规定，结合公司实际情况，特制订公司未来三年（2018-2020年）股东回报规划。

《未来三年（2018年-2020年）股东分红回报规划》已经公司第七届董事会2018年第十三次临时会议审议通过，尚需提交上市公司股东大会审议。股东大会审议通过后，公司将按照《公司章程》和未来三年（2018-2020年）股东回报规划等相关规定执行利润分配政策，公司未来三年（2018-2020年）股东回报规划主要内容如下：

#### “一、制定规划的主要考虑因素及原则

1、本规划的制定着眼于公司平稳、健康和可持续发展。在综合分析公司所处经营环境、发展规划、盈利能力、财务状况、股东要求和意愿、社会资金成本和外部融资环境等因素的基础上，建立对投资者持续、稳定、科学的回报规划与机制，以保证利润分配政策的连续性和稳定性。

2、本规划应符合法律法规和《公司章程》的要求，公司制定时应重视对投资者的合理回报，并兼顾公司的可持续发展，同时充分考虑和听取独立董事、监事会及股东（特别是中小股东）的意见。

#### 二、2018-2020年的股东分红回报规划

##### 1、利润分配形式

公司可以采取现金、股票、现金与股票相结合的方式或者法律法规允许的其他方式分配利润。在条件允许的情况下，公司优先采用现金分红的利润分配方式。

##### 2、现金分红的条件

公司实施现金分红时须同时满足下列条件：

（1）公司该年度实现的可供分配的利润为正值、且现金流充裕，实施现金分红不会影响公司后续持续经营和长远发展；

（2）审计机构对公司该年度的财务报告出具标准无保留意见的审计报告；

（3）公司无重大投资计划或重大现金支出等事项发生（募集资金项目除外）。

### 3、现金分红的比例及期间间隔

在满足现金分红条件时，公司原则上每年进行一次现金分红，如条件允许，也可以进行中期现金分红。每年以现金方式分配的利润不少于当年实现的可分配利润的 10%，且公司最近三年以现金方式累计分配的利润不少于最近三年实现的年均可分配利润的 30%，但不得超过累计可分配的范围。

### 4、发放股票股利的具体条件

在确保现金分红最低比例的前提下，若公司经营情况良好、且董事会认为发放股票股利有利于公司全体股东整体利益时，公司可以采取股票股利或现金与股票股利相结合的方式进行的利润分配。

### 5、差异化分红政策

公司董事会应当综合考虑所处行业特点、发展阶段、自身经营模式、盈利水平以及是否有重大资金支出安排等因素，区分下列情形，并按照《公司章程》规定的程序，提出差异化的现金分红政策：

（1）公司发展阶段属成熟期且无重大资金支出安排的，进行利润分配时，现金分红在本次利润分配中所占比例最低应达到 80%；

（2）公司发展阶段属成熟期且有重大资金支出安排的，进行利润分配时，现金分红在本次利润分配中所占比例最低应达到 40%；

（3）公司发展阶段属成长期且有重大资金支出安排的，进行利润分配时，现金分红在本次利润分配中所占比例最低应达到 20%；

（4）公司发展阶段不易区分但有重大资金支出安排的，可以按照前项规定处理。

## 三、公司利润分配的审议程序

1、利润分配预案由董事会根据公司利润分配政策，结合公司年度盈利情况、经营和投资计划、未来资金需求等情况拟定，董事会审议通过并形成专项决议后提交股东大会审议。

2、董事会审议利润分配预案时，应当认真研究和论证公司现金分红的时机、条件和最低比例、调整的条件及其决策程序要求等事宜，独立董事应当对利润分配预案发表明确的独立意见。

3、公司因未满足现金分红条件而不进行现金分红时，董事会应就不进行现金分红的具体原因、未用于分红的资金留存公司的用途及使用安排等情况进行专项说明，并提交股东大会审议，独立董事应对此发表独立意见，有关情况应予以披露。

4、股东大会对利润分配方案进行审议前，公司应当通过多种渠道与股东特别是中小股东进行沟通和交流，充分听取中小股东的意见和诉求。

5、公司股东大会对利润分配方案作出决议后，公司董事会须在股东大会召开后两个月内完成股利（或股份）的派发事项。

#### 四、公司利润分配政策的变更条件及程序

1、公司至少每三年重新审议一次股东分红回报规划，根据股东特别是公众股东、独立董事和监事的意见对公司正在实施的利润分配政策进行适当且必要的调整。

2、由于国家法律法规的变化，公司外部经营环境、自身经营状况发生较大变化，或根据公司生产经营、投资规划和长期发展的需要，在不损害公司全体股东整体利益的前提下，可对公司利润分配政策进行变更。

3、公司利润分配政策变更的，经详细论证后，由董事会提出利润分配政策变更的议案，独立董事应对此发表独立意见，经董事会审议通过后提交股东大会审议，并经出席股东大会的股东或股东代理人所持表决权的三分之二以上通过后生效。股东大会审议利润分配政策变更事项的，公司应同时提供网络投票方式或征集股东投票权方式，以方便中小股东参与表决。

#### 五、附则

规划未尽事宜，依照相关法律法规及《公司章程》规定执行。规划由公司董事会负责解释，自公司股东大会审议通过之日起生效实施。”

## 六、关于本次交易相关人员买卖上市公司股票的自查情况

因本次重大资产重组及相关事项，公司 A 股股票自 2018 年 3 月 27 日起停牌，根据中国证监会《重组管理办法》、《关于规范上市公司信息披露及相关各方行为的通知》等文件的规定，本公司对本次重组相关方及其有关人员在上市公司 A 股股票停牌日（2018 年 3 月 27 日）前 6 个月至 2018 年 9 月 21 日（以下简称“自查期间”）持有和买卖中体产业 A 股股票的情形进行了自查，并在中国证券登记结算有限责任公司上海分公司进行了查询。自查范围具体包括：上市公司、本次交易涉及的交易各方及交易标的，以及其各自的董事、监事、高级管理人员，为本次重组提供服务的相关中介机构及其他知悉本次重组内幕信息的法人和自然人，以及上述相关人员的直系亲属。

经核查发现，相关方的股票交易行为如下：

### （一）存在买卖情形的机构

#### 1、中信建投证券

在自查期间内，中信建投证券自营账户累计买入中体产业股票 115,600 股，卖出 98,500 股，截至 2018 年 9 月 21 日持有中体产业 17,100 股。

中信建投出具了自查报告，对该交易行为作出如下说明：“本公司买卖该股票的自营业务账户为指数化及量化投资业务账户，上述账户投资策略是基于交易所及上市公司发布的公开数据，通过量化模型发出股票交易指令。此类交易表现为一篮子股票组合的买卖，并不针对单只股票进行交易，属于通过自营交易账户进行的 ETF、LOF、组合投资、避险投资、量化投资等范畴，不违反中国证券业协会《证券公司信息隔离墙制度指引》的规定。本公司已经制定并执行信息隔离管理制度，在存在利益冲突的业务之间设置了隔离墙，防止内幕信息不当流通。

综上所述，本公司上述自营业务股票账户买卖中体产业股票行为与本次重大资产重组事项不存在关联关系，本公司不存在公开或泄漏相关信息的情形，



也不存在利用该信息进行内幕交易或操纵市场的情形。”

## （二）存在买卖情形的自然人

### 1、张琳琪

张琳琪系华体集团副总裁魏卫革的配偶，自查期间，张琳琪买卖中体产业股票情况如下：

变更日期	股份变动情况（股）	持股数量（股）	变更摘要
2018.02.22	6,900	6,900	买入
2018.02.28	4,400	11,300	买入
2018.02.28	1,100	12,400	买入
2018.02.28	1,400	13,800	买入
2018.02.28	400	14,200	买入
2018.02.28	1,000	15,200	买入
2018.02.28	11,700	26,900	买入
2018.02.28	9,500	36,400	买入
2018.02.28	700	37,100	买入
2018.02.28	1,000	38,100	买入
2018.02.28	200	38,300	买入
2018.02.28	8,600	46,900	买入
2018.02.28	13,800	60,700	买入

根据张琳琪出具的声明，上述股票买卖行为，是在并未获知重大资产重组有关信息及其他内幕信息的情况下，基于对二级市场交易情况及中体产业股票投资价值的自行判断而进行的操作，与中体产业本次重大资产重组无任何关联，不存在利用本次重大资产重组的内幕信息买卖中体产业股票的情形；本人配偶魏卫革虽在华体集团担任副总裁，但其在中体产业停牌前未向本人透露过中体产业的任何内幕信息。张琳琪已作出承诺，若本人上述买卖中体产业股票的行为被有关部门认定有不当之处，本人愿意将因上述中体产业股票交易而获得的全部收益上交中体产业；在中体产业本次重大资产重组事项实施完毕或中体产业宣布终止该事项实施前，本人将严格遵守相关法律法规及证券主管机关颁布的规范性文件规范交易行为，不会再买卖中体产业股票；本人保证上述声明真实、准确、完整，愿意就其真实性、准确性、完整性承担法律责任。

### 2、薛海斌

薛海斌系华体集团董事会秘书仇强胜的配偶，自查期间，薛海斌买卖中体产业股票情况如下：

变更日期	股份变动情况（股）	持股数量（股）	变更摘要
2018.02.01	1,800	1,800	买入
2018.02.01	2,000	3,800	买入
2018.02.01	500	4,300	买入
2018.02.01	600	4,900	买入
2018.02.01	100	5,000	买入
2018.02.01	5,000	10,000	买入
2018.02.05	1,000	11,000	买入
2018.02.05	-400	10,600	卖出
2018.02.05	-200	10,400	卖出
2018.02.05	-400	10,000	卖出
2018.02.05	-261	9,739	卖出
2018.02.05	-739	9,000	卖出
2018.02.06	1,000	10,000	买入
2018.02.06	-1,300	8,700	卖出
2018.02.06	-100	8,600	卖出
2018.02.06	-300	8,300	卖出
2018.02.06	-200	8,100	卖出
2018.02.06	-500	7,600	卖出
2018.02.06	-100	7,500	卖出
2018.02.06	-1,500	6,000	卖出
2018.02.07	1,000	7,000	买入
2018.02.07	-500	6,500	卖出
2018.02.07	-500	6,000	卖出
2018.02.07	-1,000	5,000	卖出
2018.02.09	2,000	7,000	买入
2018.02.09	1,000	8,000	买入
2018.02.12	-1,000	7,000	卖出
2018.02.22	-2,000	5,000	卖出
2018.02.27	2,000	7,000	买入
2018.02.28	200	7,200	买入
2018.02.28	800	8,000	买入
2018.03.01	-1,000	7,000	卖出
2018.03.01	-1,000	6,000	卖出
2018.03.06	-100	5,900	卖出
2018.03.06	-300	5,600	卖出
2018.03.06	-600	5,000	卖出
2018.03.09	-1,000	4,000	卖出
2018.03.12	1,000	5,000	买入

变更日期	股份变动情况（股）	持股数量（股）	变更摘要
2018.03.16	-1,000	4,000	卖出
2018.03.20	700	4,700	买入
2018.03.20	300	5,000	买入
2018.03.23	-2,500	2,500	卖出
2018.03.26	-700	1,800	卖出
2018.03.26	-1,200	600	卖出
2018.03.26	-600	0	卖出

根据薛海斌出具的声明，上述股票买卖行为，是在并未获知重大资产重组有关信息及其他内幕信息的情况下，基于对二级市场交易情况及中体产业股票投资价值的自行判断而进行的操作，与中体产业本次重大资产重组无任何关联，不存在利用本次重大资产重组的内幕信息买卖中体产业股票的情形；本人配偶仇强胜虽在华体集团担任董事会秘书，但其在中体产业停牌前未向本人透露过中体产业的任何内幕信息。薛海斌已作出承诺，若本人上述买卖中体产业股票的行为被有关部门认定有不当之处，本人愿意将因上述中体产业股票交易而获得的全部收益上交中体产业；在中体产业本次重大资产重组事项实施完毕或中体产业宣布终止该事项实施前，本人将严格遵守相关法律法规及证券主管机关颁布的规范性文件规范交易行为，不会再买卖中体产业股票；本人保证上述声明真实、准确、完整，愿意就其真实性、准确性、完整性承担法律责任。

### 3、李晶

李晶系华体集团党群部经理，自查期间，李晶买卖中体产业股票情况如下：

变更日期	股份变动情况（股）	持股数量（股）	变更摘要
2018.02.07	500	500	买入
2018.02.07	500	1,000	买入
2018.02.12	4,000	5,000	买入
2018.02.26	2,000	7,000	买入

根据李晶出具的声明，除本人存在上述买卖股票的情况外，本人及本人的其他近亲属在中体产业 2018 年 3 月 27 日发布筹划重大资产重组事项停牌公告前的六个月内未买卖中体产业的股票；本人上述股票买卖行为，是在并未获知重大资产重组有关信息及其他内幕信息的情况下，基于对二级市场交易情况及中体产业股票投资价值的自行判断而进行的操作，与本次重大资产重组无任何关联，不存在利用本次重大资产重组的内幕信息买卖中体产业股票的情形；本

人不存在向本人亲属泄露中体产业内幕信息的情形，也不存在利用本次重大资产重组的内幕信息买卖中体产业股票的情形。李晶已作出承诺，若本人上述买卖中体产业股票的行为被有关部门认定有不当之处，本人愿意将因上述中体产业股票交易而获得的全部收益上交中体产业；在中体产业本次重大资产重组事项实施完毕或中体产业宣布终止该事项实施前，本人及本人的近亲属将严格遵守相关法律法规及证券主管机关颁布的规范性文件规范交易行为，不会再买卖中体产业股票；本人保证上述声明真实、准确、完整，愿意就其真实性、准确性、完整性承担法律责任。

#### 4、张淼

张淼系华体集团投资部员工杨硕的配偶，自查期间，张淼买卖中体产业股票情况如下：

变更日期	股份变动情况（股）	持股数量（股）	变更摘要
2017.10.13	500	500	买入
2017.10.13	500	1,000	买入
2017.10.16	400	1,400	买入
2017.10.16	100	1,500	买入
2017.10.25	-1,000	500	卖出
2017.11.03	-500	0	卖出
2018.02.26	1,000	1,000	买入
2018.02.26	1,000	2,000	买入
2018.03.01	-1,300	700	卖出
2018.03.01	-100	600	卖出
2018.03.01	-600	0	卖出
2018.03.02	1,000	1,000	买入
2018.03.06	1,000	2,000	买入
2018.03.13	-1,000	1,000	卖出
2018.03.13	-1,000	0	卖出
2018.03.14	1,000	1,000	买入
2018.03.16	-900	100	卖出
2018.03.16	-100	0	卖出

根据张淼出具的声明，上述股票买卖行为，是在并未获知重大资产重组有关信息及其他内幕信息的情况下，基于对二级市场交易情况及中体产业股票投资价值的自行判断而进行的操作，与中体产业本次重大资产重组无任何关联，不存在利用本次重大资产重组的内幕信息买卖中体产业股票的情形；本人配偶

杨硕虽为华体集团投资部员工，但其在中体产业停牌前未向本人透露过中体产业的任何内幕信息。张淼已作出承诺，若本人上述买卖中体产业股票的行为被有关部门认定有不当之处，本人愿意将因上述中体产业股票交易而获得的全部收益上交中体产业；在中体产业本次重大资产重组事项实施完毕或中体产业宣布终止该事项实施前，本人将严格遵守相关法律法规及证券主管机关颁布的规范性文件规范交易行为，不会再买卖中体产业股票；本人保证上述声明真实、准确、完整，愿意就其真实性、准确性、完整性承担法律责任。

## 5、禹晓静

禹晓静系装备中心副主任王平的配偶，自查期间，禹晓静买卖中体产业股票情况如下：

变更日期	股份变动情况（股）	持股数量（股）	变更摘要
2018.02.13	400	400	买入
2018.02.13	600	1,000	买入
2018.02.13	1,000	2,000	买入
2018.03.07	-1,000	1,000	卖出
2018.03.08	-700	300	卖出
2018.03.08	-300	0	卖出

根据禹晓静出具的声明，上述股票买卖行为，是在并未获知重大资产重组有关信息及其他内幕信息的情况下，基于对二级市场交易情况及中体产业股票投资价值的自行判断而进行的操作，与中体产业本次重大资产重组无任何关联，不存在利用本次重大资产重组的内幕信息买卖中体产业股票的情形；本人配偶王平虽在装备中心担任副主任，但其在中体产业停牌前未向本人透露过中体产业的任何内幕信息。禹晓静已作出承诺，若本人上述买卖中体产业股票的行为被有关部门认定有不当之处，本人愿意将因上述中体产业股票交易而获得的全部收益上交中体产业；在中体产业本次重大资产重组事项实施完毕或中体产业宣布终止该事项实施前，本人将严格遵守相关法律法规及证券主管机关颁布的规范性文件规范交易行为，不会再买卖中体产业股票；本人保证上述声明真实、准确、完整，愿意就其真实性、准确性、完整性承担法律责任。

## 6、徐东

徐东系华体物业副总经理，自查期间，徐东买卖中体产业股票情况如下：

变更日期	股份变动情况（股）	持股数量（股）	变更摘要
2018.02.02	1,100	1,100	买入
2018.02.02	400	1,500	买入
2018.02.02	2,000	3,500	买入
2018.02.02	1,200	4,700	买入
2018.02.02	400	5,100	买入
2018.03.07	600	5,700	买入
2018.03.07	500	6,200	买入
2018.03.07	500	6,700	买入

根据徐东出具的声明，除本人存在上述买卖股票的情况外，本人及本人的其他近亲属在中体产业 2018 年 3 月 27 日发布筹划重大资产重组事项停牌公告前的六个月内未买卖中体产业的股票；本人上述股票买卖行为，是在并未获知重大资产重组有关信息及其他内幕信息的情况下，基于对二级市场交易情况及中体产业股票投资价值的自行判断而进行的操作，与本次重大资产重组无任何关联，不存在利用本次重大资产重组的内幕信息买卖中体产业股票的情形；本人不存在向本人亲属泄露中体产业内幕信息的情形，也不存在利用本次重大资产重组的内幕信息买卖中体产业股票的情形。徐东已作出承诺，若本人上述买卖中体产业股票的行为被有关部门认定有不当之处，本人愿意将因上述中体产业股票交易而获得的全部收益上交中体产业；在中体产业本次重大资产重组事项实施完毕或中体产业宣布终止该事项实施前，本人及本人的近亲属将严格遵守相关法律法规及证券主管机关颁布的规范性文件规范交易行为，不会再买卖中体产业股票；本人保证上述声明真实、准确、完整，愿意就其真实性、准确性、完整性承担法律责任。

## 7、朱江

朱江系华体物业副总经理，自查期间，朱江买卖中体产业股票情况如下：

变更日期	股份变动情况（股）	持股数量（股）	变更摘要
2018.02.08	1,800	1,800	买入
2018.02.12	875	2,675	买入
2018.02.12	5,825	8,500	买入
2018.02.26	3,500	12,000	买入
2018.02.26	1,500	13,500	买入
2018.02.26	1,000	14,500	买入
2018.02.26	3,400	17,900	买入

变更日期	股份变动情况（股）	持股数量（股）	变更摘要
2018.02.28	2,100	20,000	买入
2018.02.28	4,300	24,300	买入
2018.02.28	4,000	28,300	买入
2018.02.28	5,000	33,300	买入
2018.02.28	4,600	37,900	买入
2018.02.28	1,000	38,900	买入
2018.03.23	-9,800	29,100	卖出
2018.03.23	-5,000	24,100	卖出
2018.03.23	-4,600	19,500	卖出
2018.03.23	21,500	41,000	买入
2018.03.23	3,200	44,200	买入
2018.03.23	11,500	55,700	买入
2018.03.26	1,900	57,600	买入
2018.03.26	2,500	60,100	买入
2018.03.26	500	60,600	买入
2018.03.26	2,000	62,600	买入
2018.03.26	1,200	63,800	买入

根据朱江出具的声明，除本人存在上述买卖股票的情况外，本人及本人的其他近亲属在中体产业 2018 年 3 月 27 日发布筹划重大资产重组事项停牌公告前的六个月内未买卖中体产业的股票；本人上述股票买卖行为，是在并未获知重大资产重组有关信息及其他内幕信息的情况下，基于对二级市场交易情况及中体产业股票投资价值的自行判断而进行的操作，与本次重大资产重组无任何关联，不存在利用本次重大资产重组的内幕信息买卖中体产业股票的情形；本人不存在向本人亲属泄露中体产业内幕信息的情形，也不存在利用本次重大资产重组的内幕信息买卖中体产业股票的情形。朱江已作出承诺，若本人上述买卖中体产业股票的行为被有关部门认定有不当之处，本人愿意将因上述中体产业股票交易而获得的全部收益上交中体产业；在中体产业本次重大资产重组事项实施完毕或中体产业宣布终止该事项实施前，本人及本人的近亲属将严格遵守相关法律法规及证券主管机关颁布的规范性文件规范交易行为，不会再买卖中体产业股票；本人保证上述声明真实、准确、完整，愿意就其真实性、准确性、完整性承担法律责任。

## 8、田琦生

田琦生系华体物业总经理助理，自查期间，田琦生买卖中体产业股票情况

如下：

变更日期	股份变动情况（股）	持股数量（股）	变更摘要
2018.03.02	900	900	买入
2018.03.02	300	1,200	买入
2018.03.02	300	1,500	买入
2018.03.02	500	2,000	买入
2018.03.02	500	2,500	买入
2018.03.05	500	3,000	买入
2018.03.05	500	3,500	买入
2018.03.06	-300	3,200	卖出
2018.03.06	-200	3,000	卖出
2018.03.06	-500	2,500	卖出
2018.03.07	500	3,000	买入
2018.03.07	-500	2,500	卖出
2018.03.08	500	3,000	买入
2018.03.08	300	3,300	买入
2018.03.09	200	3,500	买入
2018.03.09	300	3,800	买入
2018.03.09	100	3,900	买入
2018.03.09	200	4,100	买入
2018.03.09	-300	3,800	卖出
2018.03.09	-300	3,500	卖出
2018.03.12	-500	3,000	卖出
2018.03.12	-400	2,600	卖出
2018.03.12	-100	2,500	卖出
2018.03.12	-500	2,000	卖出
2018.03.13	500	2,500	买入
2018.03.13	500	3,000	买入
2018.03.14	-500	2,500	卖出
2018.03.15	500	3,000	买入
2018.03.16	-100	2,900	卖出
2018.03.16	-400	2,500	卖出
2018.03.16	-500	2,000	卖出
2018.03.16	-500	1,500	卖出
2018.03.23	-399	1,101	卖出
2018.03.23	-101	1,000	卖出
2018.03.23	-500	500	卖出
2018.03.23	-100	400	卖出
2018.03.23	-400	0	卖出

根据田琦生出具的声明，除本人存在上述买卖股票的情况外，本人及本人



的其他近亲属在中体产业 2018 年 3 月 27 日发布筹划重大资产重组事项停牌公告前的六个月内未买卖中体产业的股票；本人上述股票买卖行为，是在并未获知重大资产重组有关信息及其他内幕信息的情况下，基于对二级市场交易情况及中体产业股票投资价值的自行判断而进行的操作，与本次重大资产重组无任何关联，不存在利用本次重大资产重组的内幕信息买卖中体产业股票的情形；本人不存在向本人亲属泄露中体产业内幕信息的情形，也不存在利用本次重大资产重组的内幕信息买卖中体产业股票的情形。田琦生已作出承诺，若本人上述买卖中体产业股票的行为被有关部门认定有不当之处，本人愿意将因上述中体产业股票交易而获得的全部收益上交中体产业；在中体产业本次重大资产重组事项实施完毕或中体产业宣布终止该事项实施前，本人及本人的近亲属将严格遵守相关法律法规及证券主管机关颁布的规范性文件规范交易行为，不会再买卖中体产业股票；本人保证上述声明真实、准确、完整，愿意就其真实性、准确性、完整性承担法律责任。

## 9、龙钦

龙钦系江西省体育局局长晏驹腾的配偶，自查期间，龙钦买卖中体产业股票情况如下：

变更日期	股份变动情况（股）	持股数量（股）	变更摘要
2018.08.20	2,000	2,000	买入
2018.08.21	2,000	0	卖出
2018.08.22	1,000	1,000	买入
2018.08.23	1,000	2,000	买入
2018.08.23	1,000	3,000	买入
2018.08.23	1,000	4,000	买入
2018.08.29	4,000	8,000	买入
2018.08.29	300	8,300	买入
2018.08.29	500	8,800	买入
2018.08.29	600	9,400	买入
2018.08.29	200	9,600	买入
2018.08.29	400	10,000	买入
2018.08.30	10,000	20,000	买入
2018.08.30	3,500	23,500	买入
2018.08.30	100	23,600	买入
2018.08.30	100	23,700	买入
2018.08.30	100	23,800	买入

2018.08.30	200	24,000	买入
2018.08.30	100	24,100	买入
2018.08.30	100	24,200	买入
2018.08.30	5,800	30,000	买入
2018.08.30	6,000	36,000	买入
2018.08.30	2,000	38,000	买入
2018.08.30	2,000	40,000	买入
2018.08.30	9,326	49,326	买入
2018.08.30	100	49,426	买入
2018.08.30	574	50,000	买入
2018.08.30	5,000	55,000	买入
2018.08.30	200	55,200	买入
2018.08.30	1,200	56,400	买入
2018.08.30	1,000	57,400	买入
2018.08.30	1,900	59,300	买入
2018.08.30	100	59,400	买入
2018.08.30	500	59,900	买入
2018.08.30	100	60,000	买入
2018.09.12	10,000	70,000	买入
2018.09.12	500	70,500	买入
2018.09.12	19,500	90,000	买入

根据龙钦出具的声明，上述股票买卖行为，是在并未获知重大资产重组有关信息及其他内幕信息的情况下，基于对二级市场交易情况及中体产业股票投资价值的自行判断而进行的操作，与中体产业本次重大资产重组无任何关联，不存在利用本次重大资产重组的内幕信息买卖中体产业股票的情形；本人配偶晏驹腾虽在江西省体育局担任局长，但其中体产业停牌前未向本人透露过中体产业的任何内幕信息。龙钦已作出承诺，若本人上述买卖中体产业股票的行为被有关部门认定有不当之处，本人愿意将因上述中体产业股票交易而获得的全部收益上交中体产业；在中体产业本次重大资产重组事项实施完毕或中体产业宣布终止该事项实施前，本人将严格遵守相关法律法规及证券主管机关颁布的规范性文件规范交易行为，不会再买卖中体产业股票；本人保证上述声明真实、准确、完整，愿意就其真实性、准确性、完整性承担法律责任。

## 10、刘风

刘风系江西省体育局副局长林军的配偶，自查期间，刘风买卖中体产业股票情况如下：

变更日期	股份变动情况（股）	持股数量（股）	变更摘要
2018.08.22	2,000	2,000	买入
2018.08.23	2,000	0	卖出
2018.08.24	971	971	买入
2018.08.24	29	1,000	买入
2018.08.27	1,000	0	卖出
2018.08.30	1,000	1,000	买入
2018.08.31	1,000	0	卖出
2018.09.06	1,000	1,000	买入
2018.09.10	1,000	2,000	买入
2018.09.21	1,000	1,000	卖出
2018.09.21	1,000	0	卖出

根据刘风出具的声明，上述股票买卖行为，是在并未获知重大资产重组有关信息及其他内幕信息的情况下，基于对二级市场交易情况及中体产业股票投资价值的自行判断而进行的操作，与中体产业本次重大资产重组无任何关联，不存在利用本次重大资产重组的内幕信息买卖中体产业股票的情形；本人配偶林军虽在江西省体育局担任副局长，但其在中体产业停牌前未向本人透露过中体产业的任何内幕信息。刘风已作出承诺，若本人上述买卖中体产业股票的行为被有关部门认定有不当之处，本人愿意将因上述中体产业股票交易而获得的全部收益上交中体产业；在中体产业本次重大资产重组事项实施完毕或中体产业宣布终止该事项实施前，本人将严格遵守相关法律法规及证券主管机关颁布的规范性文件规范交易行为，不会再买卖中体产业股票；本人保证上述声明真实、准确、完整，愿意就其真实性、准确性、完整性承担法律责任。

## 11、戚佳

戚佳系昆明体育电子设备研究所副所长刘峰的配偶，自查期间，戚佳买卖中体产业股票情况如下：

变更日期	股份变动情况（股）	持股数量（股）	变更摘要
2018.07.23	800	800	买入
2018.07.24	400	400	卖出
2018.07.24	400	0	卖出
2018.08.23	500	500	买入
2018.08.23	100	600	买入
2018.08.29	905	1,505	买入
2018.08.29	95	1,600	买入
2018.08.29	600	1,000	卖出

2018.08.29	1,000	2,000	买入
2018.08.29	1,300	3,300	买入
2018.08.29	500	3,800	买入
2018.08.29	200	4,000	买入
2018.08.29	200	4,200	买入
2018.08.29	1,200	5,400	买入
2018.08.29	1,400	6,800	买入

根据戚佳出具的声明，上述股票买卖行为，是在并未获知重大资产重组有关信息及其他内幕信息的情况下，基于对二级市场交易情况及中体产业股票投资价值的自行判断而进行的操作，与中体产业本次重大资产重组无任何关联，不存在利用本次重大资产重组的内幕信息买卖中体产业股票的情形；本人配偶刘峰虽在昆明体育电子设备研究所担任副所长，但其中体产业停牌前未向本人透露过中体产业的任何内幕信息。戚佳已作出承诺，若本人上述买卖中体产业股票的行为被有关部门认定有不当之处，本人愿意将因上述中体产业股票交易而获得的全部收益上交中体产业；在中体产业本次重大资产重组事项实施完毕或中体产业宣布终止该事项实施前，本人将严格遵守相关法律法规及证券主管机关颁布的规范性文件规范交易行为，不会再买卖中体产业股票；本人保证上述声明真实、准确、完整，愿意就其真实性、准确性、完整性承担法律责任。

## 12、冯欣

冯欣系中体彩科技监事，自查期间，冯欣买卖中体产业股票情况如下：

变更日期	股份变动情况（股）	持股数量（股）	变更摘要
2017.09.27	1,301	19,301	买入
2017.09.27	2,299	21,600	买入
2017.10.09	-100	21,500	卖出
2017.10.09	-1,000	20,500	卖出
2017.10.09	-1,000	19,500	卖出
2017.10.09	-1,500	18,000	卖出
2017.10.12	1,505	19,5005	买入
2017.10.12	6,195	25,709	买入
2017.10.13	-200	25,500	卖出
2017.10.13	-7,500	18,000	卖出
2017.10.17	1,500	19,500	买入
2017.10.17	617	20,117	买入
2017.10.17	1,300	21,417	买入
2017.10.17	883	22,300	买入

变更日期	股份变动情况（股）	持股数量（股）	变更摘要
2017.10.18	6,600	28,900	买入
2018.01.08	7,600	36,500	买入

根据冯欣出具的声明，除本人存在上述买卖股票的情况外，本人及本人的其他近亲属在中体产业 2018 年 3 月 27 日发布筹划重大资产重组事项停牌公告前的六个月内未买卖中体产业的股票；本人上述股票买卖行为，是在并未获知重大资产重组有关信息及其他内幕信息的情况下，基于对二级市场交易情况及中体产业股票投资价值的自行判断而进行的操作，与本次重大资产重组无任何关联，不存在利用本次重大资产重组的内幕信息买卖中体产业股票的情形；本人不存在向本人亲属泄露中体产业内幕信息的情形，也不存在利用本次重大资产重组的内幕信息买卖中体产业股票的情形。冯欣已作出承诺，若本人上述买卖中体产业股票的行为被有关部门认定有不当之处，本人愿意将因上述中体产业股票交易而获得的全部收益上交中体产业；在中体产业本次重大资产重组事项实施完毕或中体产业宣布终止该事项实施前，本人及本人的近亲属将严格遵守相关法律法规及证券主管机关颁布的规范性文件规范交易行为，不会再买卖中体产业股票；本人保证上述声明真实、准确、完整，愿意就其真实性、准确性、完整性承担法律责任。

### 13、王欣

王欣系中体彩科技副总裁，自查期间，王欣买卖中体产业股票情况如下：

变更日期	股份变动情况（股）	持股数量（股）	变更摘要
2017.10.10	1,800	41,800	买入
2017.10.10	300	42,100	买入
2017.10.10	2,600	44,700	买入
2017.10.10	1,800	46,500	买入
2017.10.10	400	46,900	买入
2017.10.10	4,800	51,700	买入
2017.10.10	3,600	55,300	买入
2018.01.11	500	55,800	买入
2018.01.11	1,900	57,700	买入
2018.01.11	1,000	58,700	买入
2018.01.11	1,500	60,200	买入
2018.01.11	500	60,700	买入
2018.01.11	3,900	64,600	买入

变更日期	股份变动情况（股）	持股数量（股）	变更摘要
2018.01.30	8,728	73,328	买入
2018.01.30	672	74,000	买入
2018.02.01	100	74,100	买入
2018.02.01	500	74,600	买入
2018.02.01	700	75,300	买入
2018.02.01	200	75,500	买入
2018.02.01	300	75,800	买入
2018.02.01	2,000	77,800	买入
2018.02.01	300	78,100	买入
2018.02.09	4,100	82,200	买入
2018.03.23	5,800	88,000	买入
2018.03.23	4,300	92,300	买入

根据王欣出具的声明，除本人存在上述买卖股票的情况外，本人及本人的其他近亲属在中体产业 2018 年 3 月 27 日发布筹划重大资产重组事项停牌公告前的六个月内未买卖中体产业的股票；本人上述股票买卖行为，是在并未获知重大资产重组有关信息及其他内幕信息的情况下，基于对二级市场交易情况及中体产业股票投资价值的自行判断而进行的操作，与本次重大资产重组无任何关联，不存在利用本次重大资产重组的内幕信息买卖中体产业股票的情形；本人不存在向本人亲属泄露中体产业内幕信息的情形，也不存在利用本次重大资产重组的内幕信息买卖中体产业股票的情形。王欣已作出承诺，若本人上述买卖中体产业股票的行为被有关部门认定有不当之处，本人愿意将因上述中体产业股票交易而获得的全部收益上交中体产业；在中体产业本次重大资产重组事项实施完毕或中体产业宣布终止该事项实施前，本人及本人的近亲属将严格遵守相关法律法规及证券主管机关颁布的规范性文件规范交易行为，不会再买卖中体产业股票；本人保证上述声明真实、准确、完整，愿意就其真实性、准确性、完整性承担法律责任。

#### 14、陈珍

陈珍系中体彩印务董事长，自查期间，陈珍买卖中体产业股票情况如下：

变更日期	股份变动情况（股）	持股数量（股）	变更摘要
2018.02.02	300	300	买入
2018.02.02	200	500	买入
2018.02.02	400	900	买入

变更日期	股份变动情况（股）	持股数量（股）	变更摘要
2018.02.02	1,000	1,900	买入
2018.02.02	500	2,400	买入
2018.02.02	400	2,800	买入
2018.02.02	200	3,000	买入
2018.02.02	1,300	4,300	买入
2018.02.02	100	4,400	买入
2018.02.02	300	4,700	买入
2018.02.02	100	4,800	买入
2018.02.02	3,000	7,800	买入
2018.02.02	200	8,000	买入
2018.02.02	500	8,500	买入
2018.02.02	500	9,000	买入
2018.02.02	1,000	10,000	买入
2018.03.07	-400	9,600	卖出
2018.03.07	-100	9,500	卖出
2018.03.07	-1,500	8,000	卖出
2018.03.07	-8,000	0	卖出
2018.03.08	2,000	2,000	买入
2018.03.09	-2,000	0	卖出

根据陈珍出具的声明，除本人存在上述买卖股票的情况外，本人及本人的其他近亲属在中体产业 2018 年 3 月 27 日发布筹划重大资产重组事项停牌公告前的六个月内未买卖中体产业的股票；本人上述股票买卖行为，是在并未获知重大资产重组有关信息及其他内幕信息的情况下，基于对二级市场交易情况及中体产业股票投资价值的自行判断而进行的操作，与本次重大资产重组无任何关联，不存在利用本次重大资产重组的内幕信息买卖中体产业股票的情形；本人不存在向本人亲属泄露中体产业内幕信息的情形，也不存在利用本次重大资产重组的内幕信息买卖中体产业股票的情形。陈珍已作出承诺，若本人上述买卖中体产业股票的行为被有关部门认定有不当之处，本人愿意将因上述中体产业股票交易而获得的全部收益上交中体产业；在中体产业本次重大资产重组事项实施完毕或中体产业宣布终止该事项实施前，本人及本人的近亲属将严格遵守相关法律法规及证券主管机关颁布的规范性文件规范交易行为，不会再买卖中体产业股票；本人保证上述声明真实、准确、完整，愿意就其真实性、准确性、完整性承担法律责任。

## 15、孟若曦

孟若曦系中体彩印务总经理孟建国的女儿，自查期间，孟若曦买卖中体产业股票情况如下：

变更日期	股份变动情况（股）	持股数量（股）	变更摘要
2018.01.17	5,300	5,300	买入
2018.01.17	23,000	28,300	买入
2018.01.17	400	28,700	买入
2018.01.17	30,000	58,700	买入
2018.01.17	900	59,600	买入
2018.01.17	4,400	64,000	买入
2018.02.05	6,200	70,200	买入
2018.02.07	6,200	76,400	买入
2018.02.12	2,200	78,600	买入
2018.02.12	200	78,800	买入
2018.02.12	1,400	80,200	买入
2018.02.12	600	80,800	买入
2018.02.12	100	80,900	买入
2018.02.12	7,400	88,300	买入
2018.02.12	500	88,800	买入
2018.02.12	1,600	90,400	买入
2018.02.12	300	90,700	买入
2018.02.12	1,200	91,900	买入
2018.02.12	3,000	94,900	买入
2018.02.12	2,000	96,900	买入
2018.02.12	5,700	102,600	买入
2018.02.12	9,600	112,200	买入
2018.02.12	400	112,600	买入
2018.02.12	800	113,400	买入
2018.02.12	1,500	114,900	买入
2018.02.12	1,500	116,400	买入
2018.02.12	600	117,000	买入
2018.02.12	1,000	118,000	买入
2018.02.12	300	118,300	买入
2018.02.12	875	119,175	买入
2018.02.12	500	119,675	买入
2018.02.12	100	119,775	买入
2018.02.12	100	119,875	买入
2018.02.12	200	120,075	买入
2018.02.12	1,800	121,875	买入
2018.02.12	600	122,475	买入
2018.02.12	500	122,975	买入
2018.02.12	100	123,075	买入



变更日期	股份变动情况（股）	持股数量（股）	变更摘要
2018.02.12	1,325	124,400	买入
2018.02.26	12,300	136,700	买入
2018.02.26	1,000	137,700	买入
2018.02.26	500	138,200	买入
2018.02.26	300	138,500	买入
2018.02.26	100	138,600	买入
2018.02.26	200	138,800	买入
2018.02.26	1,100	139,900	买入
2018.02.26	200	140,100	买入
2018.02.26	200	140,300	买入
2018.02.26	12,600	152,900	买入
2018.02.28	551	153,451	买入
2018.02.28	6,200	159,651	买入

根据孟若曦出具的声明，上述股票买卖行为，是在并未获知重大资产重组有关信息及其他内幕信息的情况下，基于对二级市场交易情况及中体产业股票投资价值的自行判断而进行的操作，与中体产业本次重大资产重组无任何关联，不存在利用本次重大资产重组的内幕信息买卖中体产业股票的情形；本人父亲孟建国虽在中体彩印务担任总经理，但其中体产业停牌前未向本人透露过中体产业的任何内幕信息。孟若曦已作出承诺，若本人上述买卖中体产业股票的行为被有关部门认定有不当之处，本人愿意将因上述中体产业股票交易而获得的全部收益上交中体产业；在中体产业本次重大资产重组事项实施完毕或中体产业宣布终止该事项实施前，本人将严格遵守相关法律法规及证券主管机关颁布的规范性文件规范交易行为，不会再买卖中体产业股票；本人保证上述声明真实、准确、完整，愿意就其真实性、准确性、完整性承担法律责任。

## 16、陈志浩

陈志浩系中体彩印务战略经营部经理，自查期间，陈志浩买卖中体产业股票情况如下：

变更日期	股份变动情况（股）	持股数量（股）	变更摘要
2018.03.20	200	200	买入
2018.03.23	100	300	买入
2018.03.23	100	400	买入

根据陈志浩出具的声明，除本人存在上述买卖股票的情况外，本人及本人

的其他近亲属在中体产业 2018 年 3 月 27 日发布筹划重大资产重组事项停牌公告前的六个月内未买卖中体产业的股票；本人上述股票买卖行为，是在并未获知重大资产重组有关信息及其他内幕信息的情况下，基于对二级市场交易情况及中体产业股票投资价值的自行判断而进行的操作，与本次重大资产重组无任何关联，不存在利用本次重大资产重组的内幕信息买卖中体产业股票的情形；本人不存在向本人亲属泄露中体产业内幕信息的情形，也不存在利用本次重大资产重组的内幕信息买卖中体产业股票的情形。陈志浩已作出承诺，若本人上述买卖中体产业股票的行为被有关部门认定有不当之处，本人愿意将因上述中体产业股票交易而获得的全部收益上交中体产业；在中体产业本次重大资产重组事项实施完毕或中体产业宣布终止该事项实施前，本人及本人的近亲属将严格遵守相关法律法规及证券主管机关颁布的规范性文件规范交易行为，不会再买卖中体产业股票；本人保证上述声明真实、准确、完整，愿意就其真实性、准确性、完整性承担法律责任。

## 17、张春强

张春强系国体认证总经理，自查期间，张春强买卖中体产业股票情况如下：

变更日期	股份变动情况（股）	持股数量（股）	变更摘要
2017.10.18	1,000	9,300	买入

根据张春强出具的声明，除本人存在上述买卖股票的情况外，本人及本人的其他近亲属在中体产业 2018 年 3 月 27 日发布筹划重大资产重组事项停牌公告前的六个月内未买卖中体产业的股票；本人上述股票买卖行为，是在并未获知重大资产重组有关信息及其他内幕信息的情况下，基于对二级市场交易情况及中体产业股票投资价值的自行判断而进行的操作，与本次重大资产重组无任何关联，不存在利用本次重大资产重组的内幕信息买卖中体产业股票的情形；本人不存在向本人亲属泄露中体产业内幕信息的情形，也不存在利用本次重大资产重组的内幕信息买卖中体产业股票的情形。张春强已作出承诺，若本人上述买卖中体产业股票的行为被有关部门认定有不当之处，本人愿意将因上述中体产业股票交易而获得的全部收益上交中体产业；在中体产业本次重大资产重组事项实施完毕或中体产业宣布终止该事项实施前，本人及本人的近亲属将严格遵守相关法律法规及证券主管机关颁布的规范性文件规范交易行为，不会再

买卖中体产业股票；本人保证上述声明真实、准确、完整，愿意就其真实性、准确性、完整性承担法律责任。

## 18、窦军社

窦军社系国体认证技术总工，自查期间，窦军社买卖中体产业股票情况如下：

变更日期	股份变动情况（股）	持股数量（股）	变更摘要
2018.07.16	1,500	1,500	买入
2018.07.31	900	2,400	买入
2018.08.06	1,000	3,400	买入

根据窦军社出具的声明，除本人存在上述买卖股票的情况外，本人及本人的其他近亲属在中体产业 2018 年 3 月 27 日发布筹划重大资产重组事项停牌公告前的六个月内未买卖中体产业的股票；本人上述股票买卖行为，是在并未获知重大资产重组有关信息及其他内幕信息的情况下，基于对二级市场交易情况及中体产业股票投资价值的自行判断而进行的操作，与本次重大资产重组无任何关联，不存在利用本次重大资产重组的内幕信息买卖中体产业股票的情形；本人不存在向本人亲属泄露中体产业内幕信息的情形，也不存在利用本次重大资产重组的内幕信息买卖中体产业股票的情形。窦军社已作出承诺，若本人上述买卖中体产业股票的行为被有关部门认定有不当之处，本人愿意将因上述中体产业股票交易而获得的全部收益上交中体产业；在中体产业本次重大资产重组事项实施完毕或中体产业宣布终止该事项实施前，本人及本人的近亲属将严格遵守相关法律法规及证券主管机关颁布的规范性文件规范交易行为，不会再买卖中体产业股票；本人保证上述声明真实、准确、完整，愿意就其真实性、准确性、完整性承担法律责任。

## 七、公司股票停牌前股价无异常波动的说明

公司因本次重大资产重组事项申请停牌的时间为 2018 年 3 月 27 日，公司本次停牌前一交易日为 2018 年 3 月 26 日，停牌前第 21 个交易日为 2018 年 2 月 26 日，该区间段内上市公司股票（股票代码：600158.SH）、上证综指（000001.SH）以及房地产指数（882011.WI）的累积涨跌幅情况如下：

项目	公司股票停牌前 第21个交易日 (2018-2-26)	公司股票停牌前 1个交易日 (2018-3-26)	涨跌幅
公司股票收盘价（元/股）	11.93	11.64	-2.43%
上证综指 (代码：000001.SH)	3,329.57	3,133.72	-5.88%
房地产指数 (代码：882011.WI)	4,265.31	3,959.01	-7.18%
剔除大盘因素影响涨跌幅	3.45%		
剔除同行业板块影响涨跌幅	4.75%		

数据来源：wind 资讯

注：按照中国证监会行业分类，上市公司属于房地产业，行业指数对应房地产指数（代码：882011.WI）。

剔除大盘因素（上证综指）影响，公司股票价格在本次停牌前 20 个交易日内的累计涨幅为 3.45%，未达到 20% 的标准。剔除同行业板块因素（房地产指数）影响，公司股票价格在本次停牌前 20 个交易日内的累计涨幅为 4.75%，未达到 20% 的标准。综上，中体产业在本次重大资产重组信息公布前股票价格波动未达到《关于规范上市公司信息披露及相关各方行为的通知》第五条相关标准。

## 八、本次交易对中小投资者权益保护的安排

### （一）确保发行股份购买资产定价公平、公允

对于本次发行股份购买的标的资产，公司已聘请具有相关证券业务资格的审计机构、资产评估机构对标的资产进行审计、评估，确保拟收购资产的定价公允、公平、合理。公司董事会对本次交易评估机构独立性、评估假设前提合理性、评估方法与评估目的的相关性以及评估定价公允性发表了明确意见。公司所聘请的独立财务顾问和律师将对本次交易的实施过程、资产过户事宜和相关后续事项的合规性及风险进行核查，发表明确的意见。

### （二）严格履行上市公司信息披露义务

上市公司及相关信息披露义务人将严格按照《证券法》、《上市公司信息披露管理办法》、《关于规范上市公司信息披露及相关各方行为的通知》、《重组管理办法》等相关法律、法规规定，切实履行信息披露义务，公平地向所有投资

者披露可能对上市公司股票交易价格产生较大影响的重大事件。同时在本次交易过程中采取了严格的保密措施，对相关股价敏感信息的披露做到真实、准确、完整、及时。

本报告书披露后，公司将继续按照相关法规的要求，及时、准确地披露公司本次交易的进展情况。

### （三）严格执行关联交易批准程序

本次交易构成关联交易，其实施将严格执行法律法规以及公司内部对于关联交易的审批程序。本次交易的议案将在公司股东大会上由公司非关联股东予以表决，公司股东大会将采取现场投票与网络投票相结合的方式，公司将向公司股东提供网络形式的投票平台，股东可以在网络投票时间内通过网络方式行使表决权。此外，公司已聘请独立财务顾问、律师、审计、评估等中介机构，相关中介机构将对本次交易出具专业意见，确保本次关联交易定价公允、公平、合理，不损害其他股东的利益。

### （四）本次发行股份锁定期限承诺

#### 1、发行股份购买资产交易对方的股份锁定期安排

本次发行股份购买资产交易对方华体集团、装备中心、基金中心以资产认购取得的上市公司股份自该等股份上市之日起 36 个月内不得以任何方式交易或转让。本次交易完成后 6 个月内如上市公司股票连续 20 个交易日的收盘价低于发行价，或者交易完成后 6 个月期末收盘价低于发行价的，其持有公司股票的锁定期自动延长至少 6 个月。如自本次重组股份上市之日起满 36 个月，但装备中心对上市公司承担的业绩补偿义务、减值测试补偿义务尚未履行完毕的，则交易对方装备中心以资产认购取得的上市公司股份在业绩补偿义务、减值测试补偿义务履行完毕之日前不得转让。由于公司送股、转增股本或配股等原因而增加的股份，亦遵守上述股份锁定期安排。

本次发行股份购买资产交易对方贵州省全民健身服务中心（贵州省体育馆）以资产认购取得的上市公司股份自该等股份上市之日起 12 个月内不得以任何方式交易或转让。但其取得本次发行的上市公司股份时，其用于认购上市公司

本次非公开发行股份的标的资产股权持续拥有权益的时间不满 12 个月的，则上市公司向其发行的股份自该等股份上市之日起 36 个月内不进行转让。由于公司送股、转增股本或配股等原因而增加的股份，亦遵守上述股份锁定期安排。

本次发行股份购买资产交易对方天津市人民体育馆、河北省全民健身活动中心、吉林省体育局夏季竞技运动保障中心、江苏省体育总会、浙江省体育竞赛中心、江西省体育总会、河南省体育局机关服务中心、湖北省体育总会、湖南省体育总会、广东省体育局机关服务中心、海南体育职业技术学院（海南省训练竞赛管理中心）、昆明体育电子设备研究所、西藏自治区竞技体育管理中心、青海省体育总会、宁夏体育总会、新疆维吾尔自治区体育局机关服务中心以资产认购取得的上市公司股份自该等股份上市之日起 12 个月内不得以任何方式交易或转让。由于公司送股、转增股本或配股等原因而增加的股份，亦遵守上述股份锁定期安排。

本次交易对方华体集团、基金中心、装备中心在本次交易之前所持有的上市公司股份，在本次交易完成后 12 个月内不得以任何方式交易或转让。如该等股份由于中体产业送股、转增股本或配股等原因而增加的，增加的中体产业股份同时遵照前述 12 个月的锁定期进行锁定。

## **2、募集配套资金交易对方的股份锁定期安排**

特定对象所认购的股份自新增股份上市之日起十二个月内不得转让。本次配套募集资金发行完成后，由于上市公司送股、转增股本或配股等原因增持的公司股份，亦应遵守上述约定。限售期满后，按中国证监会及上海证券交易所的有关规定执行。若监管机构对配套融资发行股票发行对象的限售期进行调整，则公司对本次配套融资发行股票的限售期也将作相应调整。

## **（五）业绩承诺及补偿安排**

上市公司就本次交易采取收益法评估结果作为定价依据的两家标的公司国体认证、华安认证，分别与交易对方华体集团、装备中心、华体物业签署了《盈利预测补偿协议》，由交易对方对标的公司本次交易实施完成后三个会计年度的利润情况作出承诺，在标的公司无法实现承诺净利润的情形下，交易对方需按照

协议约定以其获得的股份和现金对价对上市公司进行补偿。请详见本报告书“第七节 本次交易主要合同”之“二、《盈利预测补偿协议》的主要内容”。

## （六）网络投票

根据中国证监会《关于加强社会公众股股东权益保护的若干规定》等有关规定，为参加股东大会的股东提供便利，就本次交易方案的表决提供网络投票平台，股东可以参加现场投票，也可以通过网络投票表决，切实保护流通股股东的合法权益。

## （七）填补即期回报的应对措施、承诺

根据《国务院办公厅关于进一步加强资本市场中小投资者合法权益保护工作的意见》（国办发[2013]110号）、《国务院关于进一步促进资本市场健康发展的若干意见》（国发[2014]17号）以及《关于首发及再融资、重大资产重组摊薄即期回报有关事项的指导意见》（中国证券监督管理委员会公[2015]31号）等相关规定，为保障中小投资者知情权，维护中小投资者利益，现将本次重大资产重组摊薄即期回报对上市公司主要财务指标的影响及上市公司采取的相关措施作出如下说明：

### 1、本次交易摊薄即期回报对上市公司每股收益财务指标的影响

根据中体产业2017年年报、2018年1-6月报表，大华出具的《中体产业集团股份有限公司备考审阅报告》（大华核字[2018]004665号），假设本次交易于2017年1月1日完成，则本次重组对2017年度、2018年1-6月归属于公司普通股股东的净利润及基本每股收益影响情况对比如下：

项目	2018年1-6月		2017年	
	交易完成前	交易完成后（不考虑配套融资）	交易完成前	交易完成后（不考虑配套融资）
归属于公司普通股股东的净利润（万元）	2,568.09	-5,195.24	5,811.48	10,653.25
基本每股收益（元/股）	0.03	-0.06	0.07	0.12
扣除非经常性损益后的基本每股收益（元/股）	0.03	-0.06	0.07	0.12

由上表分析可知，本次交易完成后，2017年公司基本每股收益、扣除非经常性损益后的基本每股收益均有所上升。2018年1-6月由于部分标的业务验收

集中在下半年，上半年未产生收入，而人工及其他运营成本正常发生，导致上半年产生亏损，使得交易完成后基本每股收益、扣除非经常性损益后的基本每股收益有所下降。

## **2、本次交易的必要性和合理性**

### **（1）通过资产重组打造中国体育产业国家队和行业标杆企业，促进体育产业改革**

根据国务院《关于加快发展体育产业促进体育消费的若干意见》（国发〔2014〕46号），国家将引导体育企业做强做精。实施品牌战略，打造一批具有国际竞争力的知名企业和国际影响力的自主品牌。

根据体育总局《体育发展“十三五”规划》，未来将着力扶持、培育一批有自主品牌、创新能力和竞争实力的骨干体育企业。深化体育类国有企业改革，提升体育产业领域中国有资产的价值。引导有实力的体育企业以资本为纽带，实行跨地区、跨行业、跨所有制的兼并、重组、上市。

根据国务院办公厅《关于加快发展健身休闲产业的指导意见》（国办发〔2016〕77号），国家将支持健身休闲企业发展。鼓励具有自主品牌、创新能力和竞争实力的健身休闲骨干企业做大做强。

通过本次重组，将体育总局下属优质资产注入中体产业，扶持培育中体产业成为中国体育产业国家队和行业标杆企业，将大大深化体育类国有企业改革，提升体育产业领域中国有资产的价值，促进中国体育产业改革。

### **（2）以本次重组为契机做大做强中体产业**

作为体育总局控股唯一一家上市公司，中体产业通过本次重组，将向引领体育产业发展、成为中国体育产业国家队和行业标杆的目标迈进一大步。本次重组完成后，中体产业的经营状况、业务规模、资产质量将得到进一步的提升，同时中体产业的持续盈利能力以及未来发展空间也会借由本次重组的助力，更上一个台阶。

### **（3）本次重组有利于上市公司更好地回馈广大股东**

本次重组方案多方共赢，切实可行，本次交易有利于提升上市公司的市值管理能力，有利于上市公司进一步做大做强主业、提升盈利能力，有利于上市公司



更好地回馈广大股东。

### **3、填补回报并增强上市公司持续回报能力的具体措施**

本次重组实施当年，上市公司若出现即期回报被摊薄的情况，拟采取以下填补措施，增强公司持续回报能力：

#### **（1）调整业务结构，提高盈利能力**

本次交易前，公司是国内最早以发展体育产业为本体的上市公司，以引领体育产业发展、成为中国体育产业国家队为目标，从体育全产业链发展向打造体育产业价值链转变，努力成为资源的整合者、规则的制定者和产业平台的搭建者。公司主要涵盖以下业务：专业赛事管理及运营；体育场馆咨询、设计，场馆工程建设、设施提供，场馆运营管理、赛事内容提供；体育中介服务、休闲健身等体育服务；体育彩票等相关业务；海外相关业务；体育地产等。

本次上市公司拟购买的资产中，中体彩科技主要从事中国体育彩票核心技术系统的研发和运营维护，中体彩印务主营业务为即开型游戏的研发、即开型彩票产品印制、即开型彩票市场运营咨询和销售系统的运营维护以及中国体育彩票电脑热敏票的生产印制；国体认证主营业务为体育用品认证及认证衍生服务；华安认证主要从事第三方体育设施检测服务、体育服务认证工作并提供公共技术服务。

长期来看，本次交易有助于延长上市公司产业链和增加盈利点，实现主营业务的协同发展，增强抗风险能力和整体竞争力，有利于上市公司可持续发展并提升投资者长期回报。

#### **（2）完善利润分配制度，强化投资回报机制**

为完善上市公司利润分配政策，推动上市公司建立更为科学、持续、稳定的股东回报机制，增加利润分配政策决策透明度和可操作性，切实保护公众投资者合法权益，公司已根据中国证监会《关于进一步落实上市公司现金分红有关事项的通知》、《上市公司监管指引第3号—上市公司现金分红》等法律法规的有关规定，结合公司实际情况，在《公司章程》中对利润分配政策进行了明确的规定，并制定了公司2018-2020年股东分红回报规划，建立了股东回报规划的

决策、监督和调整机制。

未来，公司将继续保持和完善利润分配制度特别是现金分红政策，进一步强化投资者回报机制。虽然公司为应对即期回报被摊薄的风险而制定了填补措施，但所制定的填补回报措施不等于对公司未来利润做出保证。

### **（3）不断完善公司治理，为公司发展提供制度保障**

公司已建立、健全了法人治理结构，规范运作，有完善的股东大会、董事会、监事会和管理层的独立运行机制，设置了与公司生产经营相适应的、能充分独立运行的、高效精干的组织职能机构，并制定了相应的岗位职责，各职能部门之间职责明确，相互制约。公司组织机构设置合理、运行有效，股东大会、董事会、监事会和管理层之间权责分明、相互制衡、运作良好，形成了一套合理、完整、有效的公司治理与经营管理框架。公司将不断完善治理结构，切实保护投资者尤其是中小投资者权益，为公司发展提供制度保障。

综上，本次交易完成后，公司将提升管理水平，调整业务结构，提高资金使用效率，采取多种措施持续改善经营业绩；在符合利润分配条件的前提下，积极推动对股东的利润分配，以提高公司对投资者的回报能力，有效降低即期回报可能被摊薄的风险。

## **4、相关主体关于本次重组摊薄即期回报填补措施的承诺**

根据《国务院办公厅关于进一步加强资本市场中小投资者合法权益保护工作的意见》（国办发〔2013〕110号）以及中国证券监督管理委员会《关于首发及再融资、重大资产重组摊薄即期回报有关事项的指导意见》（中国证券监督管理委员会公告〔2015〕31号）等有关法律、行政法规及规范性文件的规定，并为维护公司和全体股东的合法权益，公司控股股东基金中心就公司本次交易摊薄即期回报填补措施作出如下承诺：

“本单位将不会越权干预上市公司经营管理活动，不会侵占上市公司利益。”

根据上述相关规定并为维护公司和全体股东的合法权益，公司全体董事及高级管理人员就公司本次交易摊薄即期回报填补措施作出如下承诺：

- “1、承诺将忠实、勤勉地履行职责，维护公司和全体股东的合法权益；
- 2、承诺不无偿或以不公平条件向其他单位或者个人输送利益，也不采用其他方式损害公司利益；
- 3、承诺对董事和高级管理人员的职务消费行为进行约束；
- 4、承诺不动用公司资产从事与其履行职责无关的投资、消费活动；
- 5、承诺由董事会或薪酬与考核委员会制定的薪酬制度与公司填补回报措施的执行情况相挂钩；
- 6、承诺公布的公司股权激励的行权条件与公司填补回报措施的执行情况相挂钩；
- 7、本承诺出具后，如监管部门就填补回报措施及其承诺的相关规定作出其他要求的，且上述承诺不能满足监管部门的相关要求时，本人承诺届时将按照相关规定出具补充承诺；
- 8、作为填补回报措施相关责任主体之一，若违反上述承诺或拒不履行上述承诺，本人同意按照中国证监会和上海证券交易所等证券监管机构制定或发布的有关规定、规则，对本人作出相关处罚或采取相关管理措施。”

#### **（八）其他保护投资者权益的安排**

本次重组交易对方已承诺保证其所提供信息的真实性、准确性和完整性，保证不存在虚假记载、误导性陈述或者重大遗漏，并声明承担由此产生的法律责任。在本次交易完成后控股股东基金中心将继续保持上市公司的独立性，做到与中体产业在人员、资产、业务、机构、财务方面完全分开，遵守中国证监会有关规定，规范运作上市公司。

### **九、其他能够影响股东及其他投资者做出合理判断的、有关本次交易的所有信息**

截止本报告书签署日，暂无其他影响股东及其他投资者做出合理判断的、有关本次交易的信息。

## 第十四节 独立董事及中介机构出具的结论性意见

### 一、独立董事的意见

根据《中华人民共和国公司法》、《中华人民共和国证券法》、《关于在上市公司建立独立董事制度的指导意见》、《上海证券交易所股票上市规则（2018年修订）》、《上市公司重大资产重组管理办法》等法律、行政法规、部门规章、规范性文件及《中体产业集团股份有限公司章程》的有关规定，公司的独立董事，本着认真、负责的态度，切实维护广大中小股东利益的原则，按照法律法规的要求，在认真审阅了公司第七届董事会 2018 年第十三次临时会议材料后，经审慎分析，发表独立意见如下：

公司拟以发行股份及支付现金方式购买中体彩科技 51% 股权、国体认证 62% 股权，拟通过支付现金的方式购买中体彩印务 30% 股权、华安认证 100% 股权，并同时非公开发行股份募集配套资金。同时，公司拟将资产注入承诺的履行主体由公司大股东基金中心变更为同属国家体育总局控制的公司第二大股东华体集团。华体集团通过本次交易履行完毕资产注入承诺后，豁免公司大股东曾作出的资产注入承诺及转让股份承诺。

本次发行股份及支付现金购买资产与本次将资产注入承诺的履行主体由公司大股东基金中心变更为同属体育总局控制的公司第二大股东华体集团互为前提。华体集团通过本次重组履行完毕资产注入承诺后，豁免公司大股东曾作出的资产注入承诺及转让股份承诺。若股东大会未审议通过《关于变更公司大股东承诺的议案》，本次重组将终止。

1、公司第七届董事会 2018 年第十三次临时会议的召开程序、表决程序符合相关法律法规及《公司章程》的规定，公司董事会在审议相关议案时履行了法定程序。本次提交公司董事会审议的《关于公司发行股份及支付现金购买资产并募集配套资金暨关联交易符合相关法律法规的议案》、《关于本次发行股份及支付现金购买资产并募集配套资金暨关联交易方案的议案》等与本次交易相关的议案，在提交董事会会议审议之前，独立董事已经事前认可。

2、本次交易方案以及公司与相关交易对方签署的交易协议符合《公司法》、《证券法》、《上市公司重大资产重组管理办法》、《上市公司证券发行管理办法》、《股票上市规则》等有关法律法规的规定，本次交易的交易方案具备可操作性。

3、本次交易符合相关法律法规的要求，通过本次交易，有助于促进体育产业改革，提升国家体育总局的控股地位，有利于保护中小股东利益；公司进一步拓展发展空间，提升公司业务的成长性和发展潜力，有助于增大公司资产规模，提升公司抵御风险能力和持续盈利能力，改善上市公司资产质量，有利于提高公司资产独立性，有利于上市公司的长远发展。

4、根据本次交易的方案，本次交易构成关联交易，董事会审议相关关联交易议案时，关联董事已按规定回避表决。

5、本次交易涉及的标的资产交易价格以具有证券业务资格的评估机构出具的、并经国家体育总局备案的评估结果为参考依据。本次发行股份购买资产的发行价格为定价基准日前 60 个交易日股票交易均价的 90%，即 10.65 元/股。鉴于上市公司于 2018 年 6 月 7 日召开 2017 年年度股东大会审议通过《公司 2017 年度利润分配方案》，以截至 2017 年 12 月 31 日公司股份总数 843,735,373 股为基数，向全体股东按每 10 股派发现金股利人民币 0.22 元（含税）。公司前述权益分派方案已于 2018 年 7 月 23 日实施完毕。根据各方协商，本次发行股份购买资产的发行价格确定为 10.63 元/股。交易定价公允、合理，符合公司及股东特别是中小股东利益。

6、关于资产评估机构独立性、评估假设前提的合理性、评估方法与评估目的的相关性以及评估定价的公允性，独立董事认为：

（1）沃克森为具有证券期货相关业务评估资格的资产评估机构。资产评估机构及其经办评估师与公司、交易对方、标的公司，除业务关系外，无其他关联关系，亦不存在现实的及预期的利益或冲突，本次资产评估机构的选聘程序合法合规，资产评估机构具有独立性。

（2）本次交易相关资产评估报告的评估假设前提按照国家有关法律法规的规定执行，遵循了市场通用的惯例及资产评估准则，符合评估对象的实际情况，

评估假设前提具有合理性。

（3）本次评估目的是为本次交易提供合理的作价依据，资产评估机构实际评估的资产范围与委托评估的资产范围一致；资产评估机构在评估过程中实施了相应的评估程序，遵循了独立、客观、科学、公正的原则，运用了合规且符合标的资产实际情况的评估方法，选用的参照数据、资料可靠；评估方法选用恰当，评估结论合理，评估方法与评估目的具有较强的相关性。

（4）本次交易标的资产的交易价格以具有相关证券业务资格的资产评估机构出具的、并经国家体育总局备案的评估结果为参考依据。本次资产评估工作按照国家相关法规与行业规范的要求，遵循独立、客观、公正、科学的原则，按照公认的资产评估方法，实施了必要的评估程序，对标的资产在评估基准日的市场价值进行了评估，交易定价方式公允。

本次交易聘请的资产评估机构符合独立性要求，具备相应的业务资格和业务能力；资产评估机构实际评估的资产范围与委托评估的资产范围一致；资产评估机构在评估过程中实施了相应的评估程序，遵循了独立、客观、科学、公正的原则，运用了合规且符合标的资产实际情况的评估方法，选用的参照数据、资料可靠；评估方法选用恰当，评估结论合理，评估方法与评估目的具有较强的相关性。因此，本次交易的评估定价具有公允性。

7、《中体产业集团股份有限公司发行股份及支付现金购买资产并募集配套资金报告书（草案）》及其摘要内容真实、准确、完整，该《报告书（草案）》及其摘要已详细披露了本次重组需要履行法律程序，并充分披露了本次重组相关风险。

8、本次交易尚需获得公司股东大会的批准、相关有权部门的批准和中国证监会的核准。

9、本次变更公司大股东承诺的履行主体及本次交易与豁免大股东承诺互为前提的审议和决策程序符合《上市公司监管指引第4号——上市公司实际控制人、股东、关联方、收购人以及上市公司承诺及履行》等法律、法规和相关制度的规定，有利于维护公司和全体股东的利益，不存在损害公司和其他股东利

益的情形。

综上所述，公司独立董事认为本次交易符合相关法律法规的规定以及上市公司和全体股东的利益，同意本次董事会就本次交易事项的相关安排。

## 二、独立财务顾问意见

本独立财务顾问根据《公司法》、《证券法》、《重组管理办法》、《重组规定》、《26号准则》、《财务顾问管理办法》、《财务顾问业务指引》、《上市规则》等有关法律、法规要求，通过尽职调查和对草案及相关文件的审慎核查，对草案出具核查意见如下：

1、本次交易方案符合《公司法》、《证券法》、《重组办法》、《重组若干规定》等法律、法规和规范性文件的规定。本次交易遵守了国家相关法律、法规的要求，履行了必要的信息披露程序，并按有关法律、法规的规定履行了相应的程序；

2、本次交易符合国家相关产业政策，符合环境保护、土地管理、反垄断等法律和行政法规的相关规定，不存在违反环境保护、土地管理、反垄断等法律和行政法规规定的情形；

3、本次交易完成后，上市公司仍具备股票上市的条件；

4、本次交易标的资产的定价原则公允，非公开发行股票的定价方式和发行价格符合证监会的相关规定，不存在损害上市公司及股东合法利益的情形；

5、本次交易所涉及的资产，为权属清晰的经营性资产，不存在权利瑕疵和其他影响过户的情况，并能在约定期限内办理完毕权属转移手续；不涉及债权债务处理；

6、本次交易有利于上市公司增强持续经营能力，不存在可能导致上市公司重组后主要资产为现金或者无具体经营业务的情形；

7、本次交易不构成重组上市。本次交易完成后上市公司在业务、资产、财务、人员、机构等方面与实际控制人及关联方将继续保持独立，符合中国证监会关于上市公司独立性的相关规定；

8、本次交易后，上市公司的公司治理机制仍旧符合相关法律法规的规定；本次交易有利于上市公司形成或者保持健全有效的法人治理结构；

9、本次交易完成后有利于提高上市公司资产质量、改善公司财务状况和增强持续盈利能力，本次交易有利于上市公司的持续发展、不存在损害股东合法权益的问题，有利于上市公司避免同业竞争和规范关联交易，有利于上市公司继续保持独立性；

10、公司现任董事、高级管理人员不存在因涉嫌犯罪正被司法机关立案侦查或涉嫌违法违规正被中国证监会立案调查的情形；

11、上市公司与交易对方关于实际盈利数未达到盈利承诺的补偿安排做出了明确约定，盈利预测补偿方案切实可行、具有合理性，不会损害上市公司股东利益，尤其是中小股东利益；

12、本次交易充分考虑到了对中小股东利益的保护，切实、可行。对本次交易可能存在的风险，上市公司已经在重组报告书及相关文件中作了充分揭示，有助于全体股东和投资者对本次交易的客观评判。

13、本次交易构成关联交易，关联交易程序履行符合相关规定，关联交易定价公允，不存在损害上市公司及非关联股东利益的情形。

### 三、法律顾问意见

律师认为，本次交易的方案内容符合《重组管理办法》等相关法律法规的规定；本次交易各方具备相应的主体资格；在取得律师出具的法律意见书“三、（二）尚需取得的批准或授权”所述的全部批准后，本次交易的实施不存在实质性法律障碍。



## 第十五节 本次交易的中介机构

### 一、独立财务顾问

名称：中信建投证券股份有限公司

法定代表人：王常青

住所：北京市朝阳区安立路66号4号楼

办公地址：北京市东城区朝内大街2号凯恒中心B、E座3层

电话：010-85156457

传真：010-65185227

项目主办人：程楠、郑欣、袁晨

项目协办人：白居一、郑林泽

### 二、会计师事务所

名称：大华会计师事务所（特殊普通合伙）

住所：北京市海淀区西四环中路16号院7号楼1101

电话：010-58350011

传真：010-58350006

负责人：梁春

签字会计师：陈伟、迟国栋

### 三、资产评估机构

名称：沃克森（北京）国际资产评估有限公司

住所：北京市海淀区车公庄西路19号37幢三层305-306

电话：010-52596085

传真：010-88019300

负责人：徐伟建

签字资产评估师：杨冬梅、李凤山

#### 四、律师事务所

名称：北京市金杜律师事务所

住所：北京市朝阳区东三环中路7号北京财富中心写字楼A座40层

电话：010-58785588

传真：010-58785566

负责人：王玲

签字律师：唐丽子、韩杰、高照

## 第十六节 董事及有关中介机构声明

## 一、上市公司及全体董事、监事、高级管理人员声明

本公司及全体董事、监事、高级管理人员承诺《中体产业集团股份有限公司发行股份及支付现金购买资产并募集配套资金暨关联交易报告书》及其摘要以及其他相关披露文件的真实、准确、完整，不存在虚假记载、误导性陈述或重大遗漏，并对其真实性、准确性、完整性承担个别和连带的法律责任。

全体董事签字：



王卫东

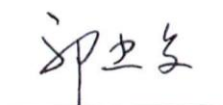

郭建军

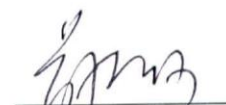

薛万河



张荣香



刘君

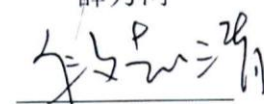

段越清

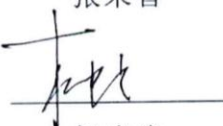

权忠光



温小杰

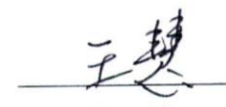

王慧

全体监事签字：

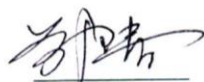

郑玉春

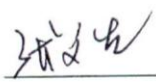

张文生



吕国光

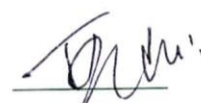

严峻

除董事以外的高级管理人员签字：

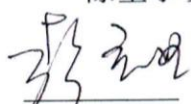

彭立业



陈世虎



杨力



王鹏



顾兴全

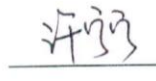

许宁宁



中体产业集团股份有限公司  
(盖章)

2018年12月7日

## 一、上市公司及全体董事、监事、高级管理人员声明

本公司及全体董事、监事、高级管理人员承诺《中体产业集团股份有限公司发行股份及支付现金购买资产并募集配套资金暨关联交易报告书》及其摘要以及其他相关披露文件的真实、准确、完整，不存在虚假记载、误导性陈述或重大遗漏，并对其真实性、准确性、完整性承担个别和连带的法律责任。

全体董事签字：

_____ 王卫东	_____ 郭建军	_____ 薛万河
_____ 张荣香	_____ 刘君	_____ 段越清
_____ 权忠光	 _____ 温小杰	_____ 王慧

全体监事签字：

_____ 郑玉春	_____ 张文生	_____ 吕国光	_____ 严峻
--------------	--------------	--------------	-------------

除董事以外的高级管理人员签字：

_____ 彭立业	_____ 陈世虎	_____ 杨力	_____ 王鹏
_____ 顾兴全	_____ 许宁宁		

  
中体产业集团股份有限公司  
(盖章)  
2018年12月7日

## 一、上市公司及全体董事、监事、高级管理人员声明

本公司及全体董事、监事、高级管理人员承诺《中体产业集团股份有限公司发行股份及支付现金购买资产并募集配套资金暨关联交易报告书》及其摘要以及其他相关披露文件的真实、准确、完整，不存在虚假记载、误导性陈述或重大遗漏，并对其真实性、准确性、完整性承担个别和连带的法律责任。

### 全体董事签字：

_____ 王卫东	_____ 郭建军	_____ 薛万河
_____ 张荣香	_____ 刘 君	_____ 段越清
_____ 权忠光	_____ 温小杰	_____ 王 慧

### 全体监事签字：

_____ 郑玉春	_____ 张文生	_____ 吕国光	_____ 严 峻
--------------	--------------	--------------	--------------

### 除董事以外的高级管理人员签字：

_____ 彭立业	 _____ 陈世虎	_____ 杨 力	_____ 王 鹏
_____ 顾兴全	_____ 许宁宁		

中体产业集团股份有限公司  
(盖章)

2018年12月7日

## 一、上市公司及全体董事、监事、高级管理人员声明

本公司及全体董事、监事、高级管理人员承诺《中体产业集团股份有限公司发行股份及支付现金购买资产并募集配套资金暨关联交易报告书》及其摘要以及其他相关披露文件的真实、准确、完整，不存在虚假记载、误导性陈述或重大遗漏，并对其真实性、准确性、完整性承担个别和连带的法律责任。

全体董事签字：

王卫东	郭建军	薛万河
张荣香	刘 君	段越清
权忠光	温小杰	王 慧

全体监事签字：

郑玉春	张文生	吕国光	严 峻
-----	-----	-----	-----

除董事以外的高级管理人员签字：

彭立业	陈世虎		王 鹏
顾兴全	许守守		

中体产业集团股份有限公司  
（盖章）  
2018年12月7日

## 二、独立财务顾问声明

本公司及本公司经办人员同意中体产业集团股份有限公司在《中体产业集团股份有限公司发行股份及支付现金购买资产并募集配套资金暨关联交易报告书》及其摘要中引用本公司出具的独立财务顾问报告的内容。

本公司保证中体产业集团股份有限公司在《中体产业集团股份有限公司发行股份及支付现金购买资产并募集配套资金暨关联交易报告书》及其摘要中所引用内容已经本公司及本公司经办人员审阅，确认《中体产业集团股份有限公司发行股份及支付现金购买资产并募集配套资金暨关联交易报告书》及其摘要不致因引用上述内容而出现虚假记载、误导性陈述或者重大遗漏，并对其真实性、准确性、完整性承担相应的法律责任。

本公司承诺：如本次重组申请文件存在虚假记载、误导性陈述或重大遗漏，本公司未能勤勉尽责的，将承担连带赔偿责任。

项目协办人： 白居一                      郑林泽  
白居一                                      郑林泽

独立财务顾问主办人： 程楠                      郑欣                      袁晨  
程楠                                      郑欣                                      袁晨

法定代表人： 王常青  
王常青



2018年12月7日



### 三、审计机构声明

大华特字[2018]003937号



本所同意中体产业集团股份有限公司在《中体产业集团股份有限公司发行股份及支付现金购买资产并募集配套资金暨关联交易报告书》中引用本所出具的审计报告大华审字[2018]0010169号、大华审字[2018]0010170号、大华审字[2018]0010171号、大华审字[2018]0010172号以及备考审阅报告大华核字[2018]004665号的相关内容。

本所保证中体产业集团股份有限公司在《中体产业集团股份有限公司发行股份及支付现金购买资产并募集配套资金暨关联交易报告书》及其摘要中引用本所出具的审计报告以及备考审阅报告的相关内容已经本所审阅，确认《中体产业集团股份有限公司发行股份及支付现金购买资产并募集配套资金暨关联交易报告书》及其摘要不致因引用上述内容而出现虚假记载、误导性陈述或者重大遗漏，并对其真实性、准确性、完整性承担相应的法律责任，如能证明无过错的除外。

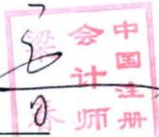
如本次重组申请文件存在虚假记载、误导性陈述或重大遗漏，本所未能勤勉尽责的，将承担连带赔偿责任。

会计师事务所负责人：  

梁春

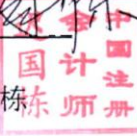
经办注册会计师：    

陈

伟

迟国栋

大华会计师事务所（特殊普通合伙）

（盖章）

2018年12月7日

#### 四、评估机构声明

本公司同意中体产业集团股份有限公司在《中体产业集团股份有限公司发行股份及支付现金购买资产并募集配套资金暨关联交易报告书》中引用本公司出具的评估报告的相关内容。

本公司保证中体产业集团股份有限公司在《中体产业集团股份有限公司发行股份及支付现金购买资产并募集配套资金暨关联交易报告书》及其摘要中引用本公司出具的审评估报告的相关内容已经本公司审阅，确认《中体产业集团股份有限公司发行股份及支付现金购买资产并募集配套资金暨关联交易报告书》及其摘要不致因引用上述内容而出现虚假记载、误导性陈述或者重大遗漏，并对其真实性、准确性、完整性承担相应的法律责任。

本公司承诺：如本次重组申请文件存在虚假记载、误导性陈述或重大遗漏，本公司未能勤勉尽责的，将承担连带赔偿责任。

单位负责人：  
徐伟建

经办资产评估师：   
杨冬梅 李凤山  
21030072 23000029

沃克森（北京）国际资产评估有限公司



2018年12月7日

## 五、法律顾问声明

本所及本所经办律师同意《中体产业集团股份有限公司发行股份及支付现金购买资产并募集配套资金暨关联交易报告书》及其摘要引用本所出具的法律意见书的内容，且所引用内容已经本所及本所经办律师审阅，确认《中体产业集团股份有限公司发行股份及支付现金购买资产并募集配套资金暨关联交易报告书》及其摘要中不致因引用前述内容而出现虚假记载、误导性陈述或者重大遗漏，并对本所出具的法律意见书的内容的真实性、准确性及完整性承担相应的法律责任。

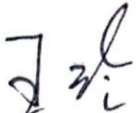
单位负责人： 

王 玲

经办律师：   

唐丽子

韩 杰

高 照



2018年12月7日

## 第十七节 备查文件及备查地点

### 一、备查文件

1、中体产业第七届董事会 2018 年第九次临时会议决议、独立董事事前认可意见及独立董事意见；中体产业第七届董事会 2018 年第十三次临时会议决议、独立董事事前认可意见和独立董事意见；中体产业第七届董事会 2018 年第十六次临时会议决议、独立董事事前认可意见和独立董事意见；

2、中体产业与交易各方签订的《购买资产协议》及其补充协议、《盈利预测补偿协议》；

3、中信建投出具的《中信建投证券股份有限公司关于中体产业集团股份有限公司发行股份及支付现金购买资产并募集配套资金暨关联交易之独立财务顾问报告（修订稿）》；

4、大华出具的《中体产业集团股份有限公司备考审阅报告》（大华核字[2018]004665 号）；

5、大华出具的《中体彩科技发展有限公司审计报告》（大华审字[2018]0010171 号）、《中体彩印务技术有限公司审计报告》（大华审字[2018]0010170 号）、《北京国体世纪质量认证中心有限公司审计报告》（大华审字[2018]0010172 号）、《北京华安联合认证检测中心有限公司审计报告》（大华审字[2018]0010169 号）；

6、沃克森评估出具的《中体产业集团股份有限公司拟收购华体集团有限公司等单位所持有的中体彩科技发展有限公司 51% 股权项目涉及的中体彩科技发展有限公司股东全部权益价值资产评估报告》（沃沃克森评报字(2018)第 1040 号）、《中体产业集团股份有限公司拟收购华体集团有限公司所持有的中体彩印务技术有限公司 30% 股权项目涉及中体彩印务技术有限公司股东全部权益价值资产评估报告》（沃克森评报字(2018)第 1039 号）、《中体产业集团股份有限公司拟收购国家体育总局体育器材装备中心及华体集团有限公司所持有的北京国体世

纪质量认证中心有限公司 62%股权项目涉及北京国体世纪质量认证中心有限公司股东全部权益价值资产评估报告》（沃克森评报字（2018）第 1038 号）、《中体产业集团股份有限公司拟收购华体集团有限公司和北京华体世纪物业管理有限公司持有的北京华安联合认证检测中心有限公司 100%股权项目涉及北京华安联合认证检测中心有限公司股东全部权益价值资产评估报告》（沃克森评报字（2018）第 1037 号）；

7、金杜律所出具的《北京市金杜律师事务所关于中体产业集团股份有限公司发行股份及支付现金购买资产并募集配套资金暨关联交易之法律意见书》、《北京市金杜律师事务所关于中体产业集团股份有限公司发行股份及支付现金购买资产并募集配套资金暨关联交易之补充法律意见书（一）》。

## 二、备查地点

存放公司：中体产业集团股份有限公司

地址：北京市朝阳区朝外大街225号

联系人：许宁宁

电话：010-85160999

传真：010-65515338

（本页无正文，为《中体产业集团股份有限公司发行股份及支付现金购买资产并募集配套资金暨关联交易报告书（草案）》之签章页）

中体产业集团股份有限公司  
（盖章）



2018年12月7日