



山东民和牧业股份有限公司

2018 年年度报告

2019 年 02 月

## 第一节 重要提示、目录和释义

公司董事会、监事会及董事、监事、高级管理人员保证年度报告内容的真实、准确、完整，不存在虚假记载、误导性陈述或重大遗漏，并承担个别和连带的法律责任。

公司负责人孙希民、主管会计工作负责人曲平及会计机构负责人(会计主管人员)胡月贞声明：保证年度报告中财务报告的真实、准确、完整。

所有董事均已出席了审议本报告的董事会会议。

公司需遵守《深圳证券交易所行业信息披露指引第 1 号——上市公司从事畜禽、水产养殖业务》的披露要求

1、疫病防治与控制的风险。公司生产过程中饲养和销售父母代种鸡、商品代肉鸡，其中父母代种鸡是公司的核心资产，禽流感是影响肉鸡行业最为严重的禽病疫情，会对国内肉鸡产业造成严重冲击。公司严格按照《畜牧法》要求，加强对养殖户的扶持和引导，强制免疫，改善养殖环境，建立健全动物的防疫体系及预警机制等措施来降低发病概率，减轻禽流感对行业的影响。公司被农业部认定为“肉鸡无高致病性禽流感生物安全隔离区”，疫情和疫病管控水平及应对疫病风险能力均得到进一步加强。经过 30 多年的父母代种鸡养殖，公司总结出一套完善的、切实可行的疫病防控体系，并培养出一批有着先进经验的管理和技术人员，能够很好的防范和控制疫病的发生。但外部禽类动物疫病若出现大规模流行和扩散，或产生消费者对动物疫病认知水平和疫病流行的不利心理预期，仍有可能使公司受到较大的负面影响，从而对公司经营业绩产生影响。

2、产品价格波动的风险。公司主营产品商品代鸡苗价格的影响因素较多，价格波动频繁且幅度较大。而鸡苗产品为公司毛利最高、弹性最大的主营产品，其销售价格在很大程度上影响公司的业绩。且公司目前商品鸡养殖和屠宰加工业务尚未与之匹配，所以，公司产品存在市场价格波动导致的风险。

3、原材料价格波动及人工费用上涨的风险。我国土地可耕种面积有限，资源紧张，随着公司规模扩大饲料原材料的采购量还将继续增加，其价格的较大波动成为影响公司效益的重要因素。养殖业人员工资不断提高，水费、电费及燃料动力等不断上涨，养殖成本进一步扩大，成为制约公司发展重要因素。2018 年，因中美双方贸易摩擦，国内大豆市场受到一定影响，由于公司饲料原料中豆粕采购量较大，因此豆粕价格的大幅波动对公司产品成本有一定影响。

4、环境保护风险。农业部《畜禽粪污资源化利用行动方案(2017—2020 年)》要求全面推进畜禽养殖废弃物资源化利用，加快构建种养结合、农牧循环的可持续发展新格局。通过大型沼气工程或生物天然气工程，沼气发电上网或提纯生物天然气，沼渣生产有机肥，沼液通过农田利用或浓缩使用。公司下属子公司民和生物即是以公司种鸡和商品鸡养殖产生粪污为原料从事沼气发电和生物天然气提纯、有机固态肥、有机水溶肥的生产与销售等业务，多年的技术积累和实践使其能够及时有效的处理养殖畜禽粪污，为公司打造农业循环产业，持续稳定发展提供支持。随着整个社会环保意识的不断增强，一方面环保及其他相关政府部门将会逐步颁布和实施日益严格的环保法律法规、提高排污标准，另一方面可能将部分畜禽养殖地段重新划定为禁养区，从而增加公司在增建环保设施、支付排污费用等运营费用方面的生产成本，环境保护压力不断增加，若处置不当将影响公司正常的生产经营。

公司计划不派发现金红利，不送红股，不以公积金转增股本。

## 目 录

第一节 重要提示、目录和释义 .....	5
第二节 公司简介和主要财务指标 .....	9
第三节 公司业务概要 .....	15
第四节 经营情况讨论与分析 .....	25
第五节 重要事项 .....	35
第六节 股份变动及股东情况 .....	40
第七节 优先股相关情况 .....	40
第八节 董事、监事、高级管理人员和员工情况 .....	41
第九节 公司治理 .....	46
第十节 公司债券相关情况 .....	52
第十一节 财务报告 .....	53
第十二节 备查文件目录 .....	151

## 释义

释义项	指	释义内容
民和股份/公司/本公司	指	山东民和牧业股份有限公司
民和食品	指	蓬莱民和食品有限公司，公司全资子公司
民和生物/生物科技	指	山东民和生物科技股份有限公司，公司子公司
潍坊民和	指	潍坊民和食品有限公司，公司控股子公司
民和进出口	指	山东民和进出口有限公司，公司全资子公司
宝泉岭农牧	指	北大荒宝泉岭农牧发展有限公司，公司参股公司
商品代肉鸡、商品鸡	指	供以食用的肉鸡，是由父母代肉种鸡产蛋孵化成的商品代鸡苗养成的肉鸡。
商品代鸡苗、雏鸡	指	公司主要产品，由父母代肉种鸡产蛋孵化出的雏鸡，养成后即成为商品代肉鸡。
肉种鸡、父母代肉种鸡	指	该等鸡经育雏育成后产蛋，其蛋孵化出的鸡苗即商品代肉鸡苗，具有良好的肉用遗传特征。
父母代肉鸡苗	指	由祖代肉种鸡产蛋孵化出的雏鸡，养成后即成为父母代肉鸡。
祖代肉种鸡	指	该等鸡经育雏育成后产蛋，其蛋孵化出父母代肉鸡苗。
笼养	指	相对于平养的一种养殖方式。即以特制的养鸡笼具为标志，并配以相应的定制饲料、人工授精、现场管理等所形成的一整套流程方式。

## 第二节 公司简介和主要财务指标

### 一、公司信息

股票简称	民和股份	股票代码	002234
股票上市证券交易所	深圳证券交易所		
公司的中文名称	山东民和牧业股份有限公司		
公司的中文简称	民和股份		
公司的外文名称（如有）	SHANDONG MINHE ANIMAL HUSBANDRY CO., LTD.		
公司的外文名称缩写（如有）	MINHE		
公司的法定代表人	孙希民		
注册地址	烟台蓬莱市西郊		
注册地址的邮政编码	265600		
办公地址	烟台蓬莱市南关路 2-3 号		
办公地址的邮政编码	265600		
公司网址	<a href="http://www.minhe.cn">http://www.minhe.cn</a>		
电子信箱	minhe7525@126.com		

### 二、联系人和联系方式

	董事会秘书	证券事务代表
姓名	张东明	高小涛
联系地址	山东省蓬莱市南关路 2-3 号	山东省蓬莱市南关路 2-3 号
电话	0535-5637723	0535-5637723
传真	0535-5855999	0535-5855999
电子信箱	minhe7525@126.com	minhe7525@126.com

### 三、信息披露及备置地点

公司选定的信息披露媒体的名称	中国证券报、上海证券报、证券时报、证券日报
登载年度报告的中国证监会指定网站的网址	巨潮资讯网 <a href="http://www.cninfo.com.cn">http://www.cninfo.com.cn</a>
公司年度报告备置地点	公司证券部

#### 四、注册变更情况

组织机构代码	91370600165207843W
公司上市以来主营业务的变化情况（如有）	无变更
历次控股股东的变更情况（如有）	无变更

#### 五、其他有关资料

公司聘请的会计师事务所

会计师事务所名称	中兴华会计师事务所（特殊普通合伙）
会计师事务所办公地址	北京市西城区阜外大街 1 号四川大厦东座 15 层
签字会计师姓名	赵恒勤、李俊霞

公司聘请的报告期内履行持续督导职责的保荐机构

适用  不适用

公司聘请的报告期内履行持续督导职责的财务顾问

适用  不适用

#### 六、主要会计数据和财务指标

公司是否需追溯调整或重述以前年度会计数据

是  否

追溯调整或重述原因

会计政策变更

	2018 年	2017 年		本年比上年 增减	2016 年	
		调整前	调整后		调整后	调整前
营业收入（元）	1,817,711,386.36	1,067,502,353.94	1,067,322,505.39	70.31%	1,408,702,921.15	1,408,702,921.15
归属于上市公司股东的净利润（元）	380,652,613.15	-290,550,985.50	-290,550,985.50	231.01%	153,789,841.61	153,789,841.61
归属于上市公司股东的扣除非经常性损益的净利润（元）	366,171,730.44	-286,254,531.58	-286,254,531.58	227.92%	153,249,611.47	153,249,611.47
经营活动产生的现金流量净额（元）	444,401,402.96	-76,616,170.18	-76,616,170.18	680.04%	283,651,510.11	283,651,510.11
基本每股收益（元/股）	1.26	-0.96	-0.96	231.25%	0.51	0.51
稀释每股收益（元/股）	1.26	-0.96	-0.96	231.25%	0.51	0.51
加权平均净资产收益率	40.92%	-32.82%	-32.82%	73.74%	16.13%	16.13%
	2018 年末	2017 年末		本年末比 上年末增 减	2016 年末	

		调整前	调整后	调整后	调整前	调整后
总资产(元)	2,624,303,043.90	2,275,482,183.11	2,275,482,183.11	15.33%	2,178,686,723.32	2,178,686,723.32
归属于上市公司股东的净资产(元)	1,120,554,988.85	739,902,375.70	739,902,375.70	51.45%	1,030,453,361.20	1,030,453,361.20

会计政策变更的原因及会计差错更正的情况

公司执行财政部于 2018 年 6 月 15 日发布的《关于修订印发 2018 年度一般企业财务报表格式的通知》(财会〔2018〕15 号)。

## 七、境内外会计准则下会计数据差异

### 1、同时按照国际会计准则与按照中国会计准则披露的财务报告中净利润和净资产差异情况

适用  不适用

公司报告期不存在按照国际会计准则与按照中国会计准则披露的财务报告中净利润和净资产差异情况。

### 2、同时按照境外会计准则与按照中国会计准则披露的财务报告中净利润和净资产差异情况

适用  不适用

公司报告期不存在按照境外会计准则与按照中国会计准则披露的财务报告中净利润和净资产差异情况。

## 八、分季度主要财务指标

单位：元

	第一季度	第二季度	第三季度	第四季度
营业收入	293,705,906.95	376,208,788.52	474,449,796.04	673,346,894.85
归属于上市公司股东的净利润	-15,632,703.70	34,047,246.38	120,618,660.47	241,619,410.00
归属于上市公司股东的扣除非经常性损益的净利润	-16,695,633.61	22,862,478.25	120,246,308.80	239,758,577.00
经营活动产生的现金流量净额	-14,322,690.49	38,483,868.31	134,529,707.58	285,710,517.56

上述财务指标或其加总数是否与公司已披露季度报告、半年度报告相关财务指标存在重大差异

是  否

## 九、非经常性损益项目及金额

适用  不适用

单位：元

项目	2018 年金额	2017 年金额	2016 年金额	说明
非流动资产处置损益(包括已计提资产减值准备的冲销部分)	6,818,830.14	-6,680,923.53	-425,174.59	
计入当期损益的政府补助(与企业业务密切相关,按照国家统一标准定额或定量享受的政府补助除外)	9,139,896.57	3,219,767.01	9,368,768.02	

除上述各项之外的其他营业外收入和支出	-1,478,047.77	-828,723.77	-205,393.27	
长期股权投资减值准备			-8,197,970.02	
减：所得税影响额	-203.77	6,573.63		
合计	14,480,882.71	-4,296,453.92	540,230.14	--

对公司根据《公开发行证券的公司信息披露解释性公告第 1 号——非经常性损益》定义界定的非经常性损益项目，以及把《公开发行证券的公司信息披露解释性公告第 1 号——非经常性损益》中列举的非经常性损益项目界定为经常性损益的项目，应说明原因

适用  不适用

公司报告期不存在将根据《公开发行证券的公司信息披露解释性公告第 1 号——非经常性损益》定义、列举的非经常性损益项目界定为经常性损益的项目的情形。



## 第三节 公司业务概要

### 一、报告期内公司从事的主要业务

公司是否需要遵守特殊行业的披露要求

是

畜禽水产养殖业

#### 1、公司主要业务及生产流程

公司主要业务包括父母代肉种鸡的饲养、商品代肉鸡苗的生产与销售；商品代肉鸡的饲养与屠宰加工；饲料、鸡肉制品的生产与销售；利用鸡粪进行沼气发电，并利用沼气发电的副产品开展有机肥的生产与销售。公司已形成了以父母代肉种鸡饲养、商品代肉鸡苗生产销售、肉鸡饲养、屠宰加工、饲料生产与禽畜养殖废弃物综合利用相结合的经营模式。形成了“鸡—肥—沼—电—生物质”的循环经济业务链。

父母代肉种鸡养殖是公司的核心业务。在我国，种鸡饲养的模式主要分为两种：平养与笼养。目前国内大部分养殖企业采用平养方式。公司则采用全程笼养方式。

公司肉种鸡养殖周期分育雏期、育成期和产蛋期三个阶段，采用“三阶段全进全出”笼养生产工艺。种鸡1-5周龄为育雏期，6-22周龄为育成期，23-69周龄为产蛋期，育成期公司通过骨骼发育情况、性成熟情况等对种公鸡进行三次选育，产蛋期种鸡采用人工授精技术。种鸡在饲养69周后被淘汰，产蛋期内生产的合格种蛋送至孵化厂孵化，孵化出商品代鸡苗进行销售。

#### 肉种鸡养殖及商品代鸡苗生产流程

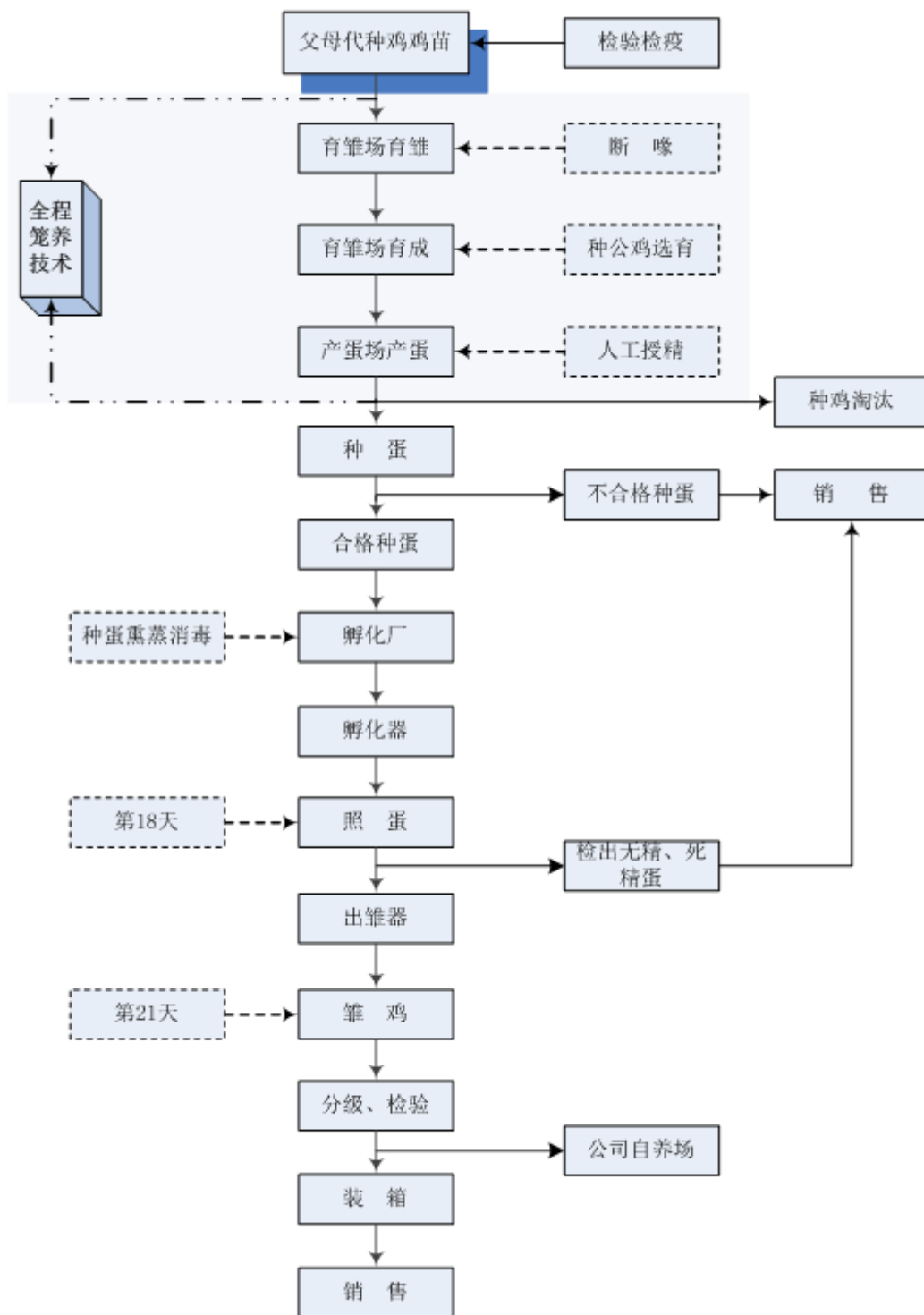

肉用种鸡全程笼养及其配套技术为公司自行研发，该技术改变了传统垫料平养模式，采用多层饲养，使种鸡离开地面，不接触粪便和垫料，减少粪便污染的机会，利于疾病的控制，提高成活率；同时可以解决限饲困难、受精率低、单位面积饲养密度小、管理困难等弊端。先后获得国家“星火计划科技成果奖”、“山东省科学技术进步奖”，在国内种鸡饲养技术领域处于领先地位。

为配合种鸡笼养，公司在人工授精技术的基础上研发了“鸡鲜精稀释及冻业技术”。该技术采用“一鸡一管”的输精方式，提高了受精率，杜绝了因输精而带来的交叉感染。公司还对种公鸡进行选育，提高商品代肉鸡苗质量、减少种公鸡饲养量、减少非生产性饲料开支。

**肉鸡屠宰及加工生产流程**

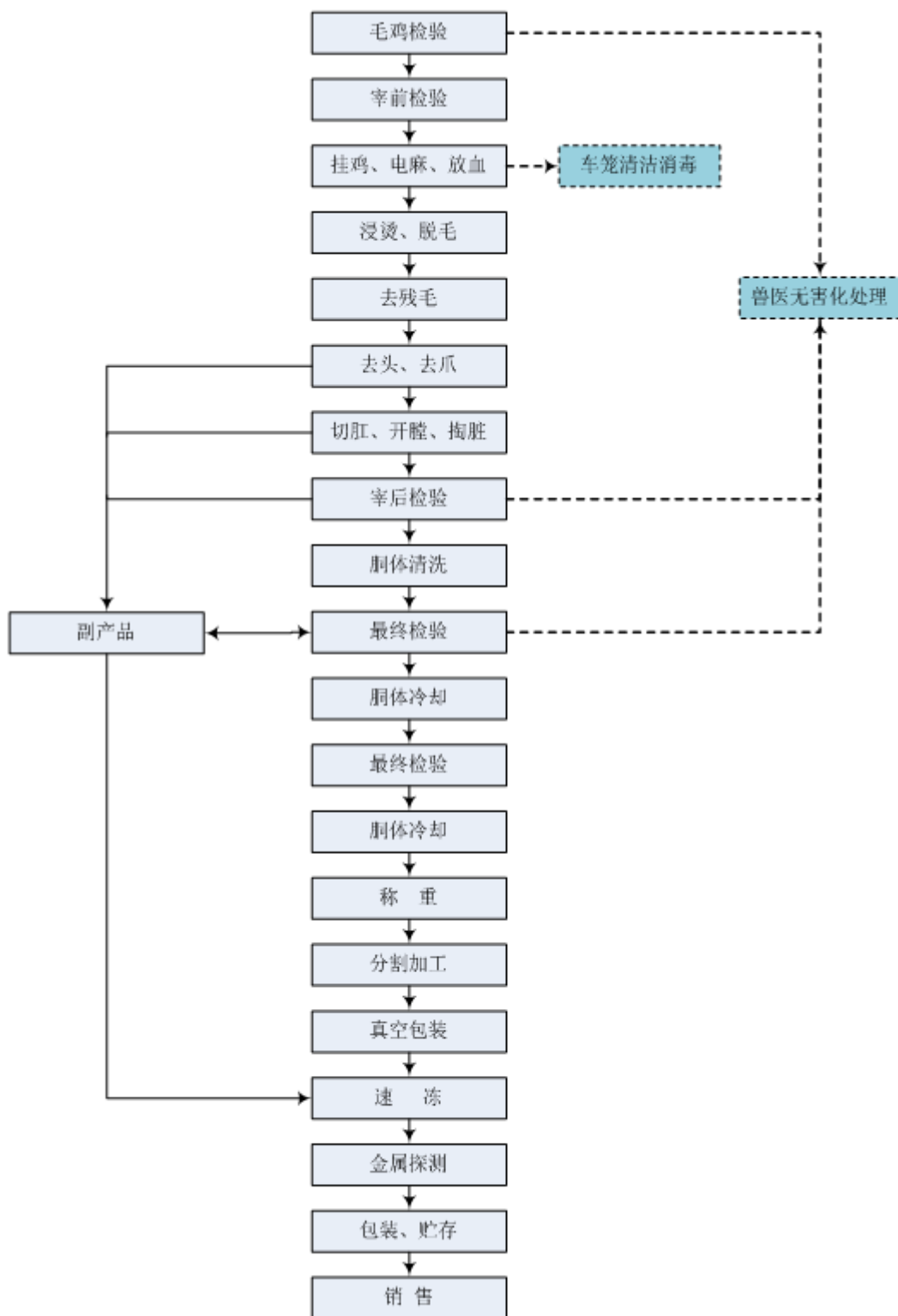

肉鸡屠宰及加工业务由子公司民和食品经营，拥有世界领先的荷兰斯托克（STORK）公司生产的肉鸡屠宰加工生产线，宰杀掏脏采用全自动的方式，设备配有高压清洗系统，从而避免了员工工作时的交叉感染。加工中通过多道检验程序和宰后同步检验检疫，保证了鸡肉产品的质量。

## 2、公司养殖模式及特有风险

种鸡饲养及商品代肉鸡苗生产是公司的核心业务，公司下设种鸡养殖场、商品鸡养殖场及孵化厂，各场独立经营，由公司统一核算。公司自行研究开发了种鸡育雏期、育成期、产蛋期的“三阶段全进全出”的生产工艺及“肉种鸡笼养配套技术”，改变了传统饲养模式存在的肉种鸡成活率低、限饲困难、单位面积饲养密度小、管理困难等弊端。人工授精技术及“鸡精液

稀释技术”采用“一鸡一管”的输精方式，提高了受精率，杜绝了因输精而带来的交叉感染。公司还对种公鸡进行选育，对提高商品代肉鸡苗质量、减少种公鸡饲养量、减少非生产性饲料开支有着重要的意义。

公司生产过程中饲养父母代种鸡、生产和销售商品代肉鸡苗，父母代种鸡是公司的核心资产，其生产过程对环境、气候及疫病防治的要求较高，虽然公司制定了严格的疫病控制管理制度，但外部禽类动物疫病出现大规模流行和扩散，消费者对动物疫病认知水平和疫病流行的心理预期都会产生一定影响，使公司主要产品的销售价格受到较大影响，从而对公司经营业绩产生负面影响。

公司种鸡养殖采用笼养模式，有诸多优点，但究其根本还是种鸡养殖行业，在某些饲养环节的手段不同。因为处于养殖行业，公司最大的风险是疫病防治与控制的风险，这也是整个养殖行业的最大风险。

报告期，公司养殖模式未发生变化。

### 3、采购模式与销售模式

#### (1) 采购模式

公司建立了统一的物资采购制度，根据所采购物资的重要性进行分级、分部门管理。公司现有业务中，主要向外部采购父母代肉鸡苗和饲料原料，公司各主要原料的采购情况如下：

种鸡鸡苗采购：父母代种鸡苗的采购系生产部根据公司产能、市场预测和发展规划制订本年度总采购计划和分期采购计划，经生产负责人审核后报经总经理审批，由公司采购部与供应商签订采购合同并组织统一实施。

饲料原料采购：公司饲料生产所需原料主要包括玉米、豆粕、花生粕、鱼粉及添加剂等，由饲料厂根据种鸡与肉鸡饲养部门的需求制订月度采购计划，提交公司采购部，数量较大的经总经理批准后由采购部与供应商签订采购合同，数量较小的则向粮食种植户直接采购。

#### (2) 销售模式

多年来公司建立了覆盖山东省全省和辽宁省部分地区的完善销售网络，能够确保公司鸡苗产品快速销售。主要分为大型专业养殖公司及经销商，经销商大多与公司合作多年，公司经销商同时进行饲料或兽药的经营，熟悉市场情况，与养殖户关系密切，在当地市场有较强的影响力，是公司重要的客户和市场行情提供者。

### 4、公司主要产品

公司主要产品为商品代肉鸡苗和商品代肉鸡（商品代肉鸡供民和食品屠宰加工），公司生产的饲料以自用为主，部分对外销售。子公司民和食品以进行商品代肉鸡屠宰加工，并生产冷冻鸡肉制品为主，根据客户的不同需求，提供肉鸡分割产品。子公司民和生物经营沼气发电业务、生物燃气、有机肥及水溶肥的生产和销售业务。

### 5、报告期内行业发展状况

报告期，祖代鸡进口继续受到影响，由于祖代引种是我国白羽肉鸡产业供给的源头，随着2015年开始爆发的海外禽流感疫情，我国对主要引种国施行封关，引种量减少，连续四年国外禽流感封关导致产能去化大大增强，祖代种鸡主要引种国短期无法复关，新西兰及波兰成为国内仅有的祖代鸡引种国，短期内祖代种鸡引种规模难以出现大幅度增长。持续的低引种致使父母代及商品代鸡苗供应量下降。

目前我国对禽实施H5/H7二价禽流感灭活疫苗免疫，报告期禽流感疫情在国内发生率明显下降，鸡肉产品供应链畅通，鸡肉消费明显好转，终端需求逐步向上带动产业链蓬勃发展；加之报告期我国发生非洲猪瘟疫情，随着疫情不断扩大，鸡肉的替代性需求将不断增加。

### 6、公司的行业地位

公司2004年被农业部等八部委联合认定为“农业产业化国家重点龙头企业”，并连续通过农业部监测；于2010年被中国畜牧业协会评入“2009中国白羽肉鸡企业20强”；2014年公司被中国畜牧业协会认定为第三届中国畜牧行业百强优秀企业；被中国畜牧业协会禽业分会授予会长单位，公司拥有的“民和”品牌被授予亚洲名优品牌奖、山东名牌等荣誉，“民和”系列鸡腿、鸡胸、鸡翅产品被中国绿色食品发展中心认定为“中国绿色食品”。公司已取得HACCP质量认证、EUREPGAP认证、ISO9001质量管理体系认证、ISO14001环境管理体系认证、食品安全管理体系认证以及职业健康安全管理体系认证等。被认定为首批“国家畜禽养殖标准化示范场”、被认定为“山东省企业技术中心”、“山东省畜禽废弃物资源化利用工程技术研究中心”、“国家首批生物安全隔离区”。

## 二、主要资产重大变化情况

### 1、主要资产重大变化情况

主要资产	重大变化说明
股权资产	无重大变化
固定资产	无重大变化
无形资产	无重大变化
在建工程	在建工程同比减少 78.58%，主要原因为公司本期完工转固所致。

### 2、主要境外资产情况

适用  不适用

## 三、核心竞争力分析

公司是否需要遵守特殊行业的披露要求  
是

畜禽水产养殖业

#### 1、技术与研发优势

公司是中国最大的父母代笼养种鸡养殖企业，30多年来一直致力于父母代肉种鸡饲养和商品代肉鸡苗的生产，与其他企业相比，公司在肉鸡的繁育与推广方面具有行业领先的技术和成熟的经验。公司自主研发了“肉用种鸡全程笼养新技术开发”，“鸡鲜精稀释及冻业技术研究”，“商品肉鸡全程笼养技术研究”；公司在饲养中采用“三阶段全进全出”的饲养工艺、“联栋纵向通风鸡舍”配套饲养设施及人工授精、鸡精液稀释等专有技术，改变了传统平养模式普遍存在的肉种鸡成活率低、限饲困难、受精率低、单位面积饲养密度小、管理困难等弊端。公司生产中的诸多养殖技术指标在国内同行业中处于领先地位。

公司利用鸡粪进行沼气发电进程中不断积累技术经验，公司重视与高等院校及科研机构的合作，已经和包括中国农科院棉花研究所、中国农业大学、中国石油大学、南京工业大学及农业部设施农业重点实验室等多个科研机构建立了广泛深入的研究合作。在养殖废弃物资源化利用技术领域，以养殖废弃物沼气能源化和肥料化关键技术为核心，深入开展沼气高效制备与高值化利用、沼液浓缩资源化利用关键技术研究，开发新型沼液浓缩有机水溶肥料，获得多项专利技术，成为高新技术企业。持续深入的研发投入为公司循环经济产业提供了强有力的技术支持。公司通过独特的笼养技术，利用沼气发电工程产生的沼液和自主研发的沼液浓缩技术开发出新产品“新壮态”营养促进液，既解决了环境保护问题又实现了废弃物再利用，增强了公司的盈利能力和可持续发展能力。

公司不断依靠技术创新，采取自行研制与引进相结合的方式改造传统饲养工艺，不断加大对新技术、新品种的研发投入，形成适应市场需求的技术创新体系和运行机制，在不断提升公司主营业务的核心竞争力的同时不断延伸产业链，进入肥料、能源等领域，增强公司持续发展能力。

#### 2、品牌优势

公司自成立以来，一直以树立养殖行业标杆为发展目标。经过多年的发展，“民和”品牌现已成为公司最核心和最具价值的无形资产。“民和”牌商品代鸡苗在白羽肉鸡行业中享有第一品牌的声誉，“民和”牌鸡肉则成为了安全、放心鸡肉的代名词。公司品牌的巨大影响力已经成为自身成长发展壮大的核心优势，成为其他行业竞争对手难以复制的竞争优势。未来，公司将加强品牌管控，将公司的品牌影响力进一步强化。

#### 3、循环经济优势

经过多年来的开拓与发展，公司已成为国内最大的肉鸡苗生产企业之一，形成了以父母代肉种鸡饲养和商品代肉鸡苗生产销售为核心，肉鸡养殖、屠宰加工与生物科技相结合的较为完整的循环经济业务链；利用养殖产生的鸡粪经厌氧发酵处理产生的沼气发电或提纯压缩为生物燃气，可替代汽油等化石燃料，开发清洁能源、改善我国能源结构；利用发酵后产生的沼渣和沼液生产生物有机肥和有机液体营养液，改善土壤环境，创建了以生物产业为中心的新型工业化农业。

公司具有民和特色的“鸡—肥—沼—电（气）—生物质”的循环经济发展模式，用循环经济、低碳经济理念引领肉鸡产业发展，从根本上减轻畜牧业对环境污染，促进经济与生态和谐发展，人与自然和谐统一；促使畜牧业经济增长方式由外延式增长向质量、环保、效益同步增长转变。“循环经济”、“低碳经济”成为我国肉鸡行业健康、稳定发展的重要前提和基础，实现污染物的零排放和温室气体减排，提升产业高度。同时产生良好的社会效益和经济效益，增强公司的盈利能力和可持续发展能力。

#### 4、稳定高效的的经营管理团队

公司拥有一支勤奋低调、敬业务实的经营管理团队，能够秉持“兴牧强国”的企业理念和“承担、拼搏、创新、奉献”的企业精神。核心管理层和经营层成员大都毕业于农业类和管理类高等院校，具有较强的专业背景和素养，在肉鸡养殖行业从业数十年，积累了丰富的实践经验，全部由公司自行培养，对公司具有高度的忠诚度和使命感。

## 第四节 经营情况讨论与分析

### 一、概述

报告期，祖代鸡进口继续受到影响，由于祖代引种是我国白羽肉鸡产业供给的源头，随着2015年开始爆发的海外禽流感疫情，我国对主要引种国施行封关，引种量减少，连续四年国外禽流感封关导致产能去化大大增强，祖代种鸡主要引种国短期无法复关，新西兰及波兰成为国内仅有的祖代鸡引种国，短期内祖代种鸡引种规模难以出现大幅度增长。持续的低引种致使父母代及商品代鸡苗供应量下降。

目前我国对禽实施H5/H7二价禽流感灭活疫苗免疫，报告期禽流感疫情在国内发生率明显下降，鸡肉产品供应链畅通，鸡肉消费明显好转，终端需求逐步向上带动产业链蓬勃发展；加之报告期我国发生非洲猪瘟疫情，随着疫情不断扩大，鸡肉的替代性需求将不断增加。

报告期，受上游供应减少和终端需求旺盛，带动公司主营产品商品代鸡苗价格逐季一路上扬，公司取得较好业绩。

报告期，公司实现营业收入1,817,711,386.36元，较去年上涨了70.31%；归属于上市公司股东的净利润380,652,613.15元，较去年上涨了231.01%。报告期公司主营产品雏鸡售价大幅上涨，收入增加，毛利上升，是本年度盈利的主要原因。

报告期，公司雏鸡销售及毛利情况如下

单位：万元

项目	2018年度	2017年度	差额	增减比例
雏鸡收入	96,958.06	39,666.40	57,291.66	144.43%
雏鸡成本	46,600.21	43,122.58	3,477.63	8.06%
雏鸡毛利	50,357.85	-3,456.18	53,814.03	1,557.04%
毛利率	51.94%	-8.71%	-	-

报告期存货及计提资产减值情况见财务报表附注中存货章节。

报告期内，公司重点做了以下工作：

1、根据年初董事会制定的年度计划。报告期，公司充分发挥现有优势，保持并提高父母代肉种鸡饲养和商品代肉鸡苗生产的技术领先优势和市场地位，积极推进产业链向下游延伸，加大商品鸡养殖、屠宰、加工以及养殖废弃物综合利用等产业链延伸方面的投入，通过扩大肉鸡安全养殖规模，提供更多高质量、高附加值鸡肉产品，充分利用一体化经营的规模化效应，增强公司对行业周期性波动风险的抵御能力，提升综合竞争能力。公司种鸡饲养规模保持稳定；近年来陆续投入建设商品鸡养殖场已经完工并全部投入生产，随着自养商品鸡规模的提升，民和食品屠宰业务规模不断扩大；新孵化场的建设工作已经结束，经调试已经正式进入生产运营；民和生物加大肥料和生物燃气的推广力度。

2、非公开发行股票融资事项。报告期，经公司第六届董事会第十二次会议和2018年第一次临时股东大会审议通过，公司披露了2018年度非公开发行股票方案，计划募集资金进行以禽肉为主的熟制品加工领域，投入熟食制品加工项目和肉制品加工项目。通过这两项食品深加工项目的实施，公司的产业链布局进一步向前延伸，拓宽公司的产品结构，提升公司盈利能力。下游深加工行业受原材料等价格波动影响更小，其盈利水平比上游养殖行业更加稳定，有助于增强公司经营的抗风险能力。

3、狠抓疫病防控。报告期，公司对疫病防治采取全方位措施，确保公司经营的安全和持续发展。除了依托天然的地理环境优势以外，公司形成了严格的管理体系和预防措施，充分利用当地自然条件，防止疾病在各生产区间和各鸡场间传播。各生产区均远离村镇和人群，地势开阔，通风性好，有利于疫病的防治。在生产过程中根据鸡的不同生长周期制定不同的免疫程序，在养殖过程中制定严格的消毒和隔离制度并认真执行。公司生活区与生产区进行严格划分，工作人员进出生产区与生活区要经过严格的消毒程序。管理重视和疫病防控制度的落实为公司安全生产经营提供了可靠的保障。

公司需遵守《深圳证券交易所行业信息披露指引第1号——上市公司从事畜禽、水产养殖业务》的披露要求

报告期内，公司养殖模式的内容、风险和变化见“第三节 公司业务概述”相关部分；报告期内，公司养殖模式未发生重大

大变化:

报告期内, 不存在对公司业务造成重大影响的重大疫病情况;

报告期内, 不存在对公司业务造成重大影响的自然灾害情况。

## 二、主营业务分析

### 1、概述

参见“经营情况讨论与分析”中的“一、概述”相关内容。

### 2、收入与成本

#### (1) 营业收入构成

单位: 元

	2018 年		2017 年		同比增减
	金额	占营业收入比重	金额	占营业收入比重	
营业收入合计	1,817,711,386.36	100%	1,067,322,505.39	100%	70.31%
分行业					
畜牧业	1,679,218,013.74	92.38%	930,106,540.64	87.14%	80.54%
商品贸易	90,744,618.21	4.99%	101,253,017.12	9.49%	-10.38%
电力生产	15,768,548.14	0.87%	13,058,923.29	1.22%	20.75%
肥料制造	26,712,620.97	1.47%	20,599,428.88	1.93%	29.68%
燃气生产	5,267,585.30	0.29%	2,304,595.46	0.22%	128.57%
分产品					
雏鸡	969,580,566.40	53.34%	396,663,987.08	37.16%	144.43%
鸡肉制品	717,700,246.65	39.48%	580,341,023.39	54.37%	23.67%
淘汰鸡	50,009,986.70	2.75%	32,118,916.10	3.01%	55.70%
发电	15,768,548.14	0.87%	13,058,923.29	1.22%	20.75%
生物有机肥	26,705,553.18	1.47%	20,598,638.76	1.93%	29.65%
生物燃气	5,267,585.30	0.29%	2,304,595.46	0.22%	128.57%
其他	32,678,899.99	1.80%	22,236,421.31	2.08%	46.96%
分地区					
省内	1,376,600,008.35	75.73%	690,539,234.33	64.70%	99.35%
省外	441,111,378.01	24.27%	376,783,271.06	35.30%	17.07%

#### (2) 占公司营业收入或营业利润 10%以上的行业、产品或地区情况

√ 适用 □ 不适用



公司是否需要遵守特殊行业的披露要求

是

畜禽水产养殖业

单位：元

	营业收入	营业成本	毛利率	营业收入比上年 同期增减	营业成本比上年 同期增减	毛利率比上年同 期增减
分行业						
畜牧业	1,679,218,013.74	1,065,151,540.72	36.57	80.54	12.08	38.75
分产品						
雏鸡	969,580,566.40	466,002,122.14	51.94	144.43	8.06	60.65
鸡肉制品	717,700,246.65	586,969,663.41	18.22	23.67	6.39	13.28
分地区						
省内	1,376,600,008.35	799,656,320.43	41.91	99.35	14.30	43.22
省外	441,111,378.01	394,380,889.47	10.59	17.07	4.23	11.02

公司主营业务数据统计口径在报告期发生调整的情况下，公司最近 1 年按报告期末口径调整后的主营业务数据

适用  不适用

### (3) 公司实物销售收入是否大于劳务收入

报告期，公司商品鸡自养量同比增加74.28%，主要原因为随着2017年和2018年公司几个新养殖场逐渐完工生产，2018年可满足生产所致。

### (4) 公司已签订的重大销售合同截至本报告期的履行情况

适用  不适用

### (5) 营业成本构成

行业和产品分类

单位：元

行业分类	项目	2018 年		2017 年		同比增减
		金额	占营业成本比重	金额	占营业成本比重	
畜牧业	营业成本	1,065,151,540.72	89.21%	950,362,651.34	88.16%	12.08%

单位：元

产品分类	项目	2018 年		2017 年		同比增减
		金额	占营业成本比重	金额	占营业成本比重	
鸡苗	原材料	231,579,493.37	49.69%	155,598,797.48	36.08%	48.83%
鸡苗	人工成本	82,513,559.31	17.71%	91,601,177.10	21.24%	-9.92%

鸡苗	燃料动力	10,557,512.24	2.27%	14,893,631.72	3.45%	-29.11%
鸡苗	折旧推销	102,656,414.70	22.03%	140,422,025.50	32.56%	-26.89%
鸡苗	制造费用	38,695,142.52	8.30%	28,710,134.45	6.67%	34.78%
鸡苗	合计	466,002,122.14	100.00%	431,225,766.25	100.00%	8.06%
鸡肉	原材料	507,444,827.55	86.45%	465,647,139.21	84.40%	8.98%
鸡肉	人工成本	41,076,306.52	7.00%	45,878,167.64	8.28%	-10.47%
鸡肉	燃料动力	8,505,699.84	1.45%	10,309,384.35	1.86%	-17.50%
鸡肉	折旧推销	6,707,747.02	1.14%	8,177,853.44	1.47%	-17.98%
鸡肉	制造费用	23,235,082.48	3.96%	21,683,516.61	3.91%	7.16%
鸡肉	合计	586,969,663.41	100.00%	551,696,061.25	100.00%	6.39%

说明

### (6) 报告期内合并范围是否发生变动

是  否

2018年4月25日，公司与昌邑胜峰控股有限公司签署《合作投资协议书》，公司以自有资金2,100万元人民币与胜峰控股合资设立潍坊民和食品有限公司，开展鸡肉产品的深层次开发与销售业务。合资公司注册资本3,000万元，公司出资2,100万元，持股70%。报告期，该公司已纳入合并报表范围。详情见公司《关于对外投资设立子公司的公告》（公告编号：2018-007）。

### (7) 公司报告期内业务、产品或服务发生重大变化或调整有关情况

适用  不适用

### (8) 主要销售客户和主要供应商情况

公司主要销售客户情况

前五名客户合计销售金额（元）	486,853,719.13
前五名客户合计销售金额占年度销售总额比例	26.78%
前五名客户销售额中关联方销售额占年度销售总额比例	0.00%

公司前5大客户资料

序号	客户名称	销售额（元）	占年度销售总额比例
1	第一名	128,146,713.00	7.05%
2	第二名	99,507,308.00	5.47%
3	第三名	91,788,232.40	5.05%
4	第四名	87,983,136.00	4.84%
5	第五名	79,428,329.73	4.37%
合计	--	486,853,719.13	26.78%

主要客户其他情况说明

适用  不适用

公司主要供应商情况

前五名供应商合计采购金额（元）	446,223,782.39
前五名供应商合计采购金额占年度采购总额比例	43.26%
前五名供应商采购额中关联方采购额占年度采购总额比例	0.00%

公司前 5 名供应商资料

序号	供应商名称	采购额（元）	占年度采购总额比例
1	第一名	199,580,545.70	19.35%
2	第二名	77,859,462.07	7.55%
3	第三名	62,686,945.62	6.08%
4	第四名	55,231,552.00	5.35%
5	第五名	50,865,277.00	4.93%
合计	--	446,223,782.39	43.26%

主要供应商其他情况说明

适用  不适用

### 3、费用

单位：元

	2018 年	2017 年	同比增减	重大变动说明
销售费用	55,124,903.99	49,195,339.11	12.05%	
管理费用	122,301,756.69	79,848,931.09	53.17%	主要原因是公司计提激励基金所致。
财务费用	69,292,608.22	54,009,288.50	28.30%	
研发费用	2,880,125.59	4,318,253.83	-33.30%	主要原因是与外部单位合作研发减少，本期委托外部研究开发费用减少所致。

### 4、研发投入

适用  不适用

2018年公司通过自主研发为主，产学研相结合的技术创新模式，在养殖废弃物资源化利用技术领域，以养殖废弃物沼气能源化和肥料化关键技术为核心，深入开展沼气高效制备与高值化利用、沼液浓缩资源化利用关键技术研究，开发新型沼液浓缩有机水溶肥料，并结合国内“化肥农药增效减施”循环生态农业的发展需求，与高校、科研院所合作创新开展沼液浓缩新型水溶肥料的功能性应用、新型水溶肥料“化肥农药减施增效”功能作用机理等研究，累计实施11项横向及3项国家、市级纵向科技课题。持续的研发投入有效保障了公司养殖废弃物资源化利用创新技术与人才储备，实现了公司循环生态农业产业的创新性、可持续性，提升了产业链的经济、社会、生态效益，并将持续带动全国循环生态农业产业的创新发展。

公司研发投入情况

	2018 年	2017 年	变动比例
研发人员数量（人）	33	37	-10.81%

研发人员数量占比	0.72%	0.78%	-0.06%
研发投入金额（元）	2,880,125.59	4,318,253.83	-33.30%
研发投入占营业收入比例	0.16%	0.40%	-0.24%
研发投入资本化的金额（元）	0.00	0.00	0.00%
资本化研发投入占研发投入的比例	0.00%	0.00%	0.00%

研发投入总额占营业收入的比重较上年发生显著变化的原因

适用  不适用

报告期，公司研发投入金额同比下降33.30%，主要原因是与外部单位合作研发减少，本期委托外部研究开发费用减少所致；

研发投入资本化率大幅变动的原因及其合理性说明

适用  不适用

## 5、现金流

单位：元

项目	2018 年	2017 年	同比增减
经营活动现金流入小计	1,912,658,223.24	1,138,199,957.66	68.04%
经营活动现金流出小计	1,468,256,820.28	1,214,816,127.84	20.86%
经营活动产生的现金流量净额	444,401,402.96	-76,616,170.18	680.04%
投资活动现金流入小计	11,457,245.60	1,800,000.00	536.51%
投资活动现金流出小计	173,655,414.00	338,653,248.76	-48.72%
投资活动产生的现金流量净额	-162,198,168.40	-336,853,248.76	51.85%
筹资活动现金流入小计	876,200,000.00	1,050,000,000.00	-16.55%
筹资活动现金流出小计	953,984,674.66	737,216,811.65	29.40%
筹资活动产生的现金流量净额	-77,784,674.66	312,783,188.35	-124.87%
现金及现金等价物净增加额	204,534,550.30	-100,765,144.17	302.98%

相关数据同比发生重大变动的主要影响因素说明

适用  不适用

经营活动现金流入小计同比增加68.04%，主要原因是公司本期主营产品售价回升，销售收入增加所致；

经营活动产生的现金流量净额同比增加680.04%，主要原因是公司本期主营产品售价利润增加所致；

投资活动现金流入小计同比增加536.51%，主要原因是公司本期处置不动产增加所致；

投资活动现金流出小计同比减少48.72%，主要原因是公司本期在建工程投入减少所致；

投资活动产生的现金流量净额同比增加51.85%，主要原因是公司本期在建工程投入减少所致；

筹资活动产生的现金流量净额同比减少124.87%，主要原因是公司本期向股东借款减少所致；

现金及现金等价物净增加额同比增加302.98%，主要原因是公司本期主营产品售价利润增加所致。

报告期内公司经营活动产生的现金净流量与本年度净利润存在重大差异的原因说明

适用  不适用

### 三、非主营业务分析

适用  不适用

### 四、资产及负债状况分析

#### 1、资产构成重大变动情况

单位：元

	2018 年末		2017 年末		比重增减	重大变动说明
	金额	占总资产比例	金额	占总资产比例		
货币资金	467,996,032.07	17.83%	224,884,986.22	9.88%	7.95%	货币资金同比增加 108.1%，主要原因为公司本期利润增加所致。
应收账款	31,294,394.44	1.19%	42,983,686.02	1.89%	-0.70%	
存货	365,458,983.52	13.93%	273,454,823.19	12.02%	1.91%	存货同比增加 33.65%，主要原因为公司期末生物资产增加所致。
长期股权投资	147,454,486.37	5.62%	151,471,084.68	6.66%	-1.04%	
固定资产	1,321,493,090.34	50.36%	1,173,904,980.48	51.59%	-1.23%	
在建工程	33,847,069.96	1.29%	158,036,576.24	6.95%	-5.66%	在建工程同比减少 78.58%，主要原因为公司本期完工转固所致。
短期借款	551,800,000.00	21.03%	496,000,000.00	21.80%	-0.77%	
长期借款	66,752,997.80	2.54%	176,800,000.00	7.77%	-5.23%	长期借款同比减少 62.24%，主要原因为公司期末一年以上长期借款减少所致。

#### 2、以公允价值计量的资产和负债

适用  不适用

#### 3、截至报告期末的资产权利受限情况

项目	期末账面价值	受限原因
货币资金	39,976,495.55	汇票保证金
固定资产	250,382,828.59	融资抵押
无形资产	32,015,393.09	融资抵押
合计	322,374,717.23	--

## 五、投资状况分析

### 1、总体情况

适用  不适用

报告期投资额（元）	上年同期投资额（元）	变动幅度
611,900.00	19,700,000.00	-96.89%

### 2、报告期内获取的重大的股权投资情况

适用  不适用

### 3、报告期内正在进行的重大的非股权投资情况

适用  不适用

### 4、以公允价值计量的金融资产

适用  不适用

### 5、募集资金使用情况

适用  不适用

公司报告期无募集资金使用情况。

## 六、重大资产和股权出售

### 1、出售重大资产情况

适用  不适用

公司报告期末未出售重大资产。

### 2、出售重大股权情况

适用  不适用

## 七、主要控股参股公司分析

适用  不适用

主要子公司及对公司净利润影响达 10%以上的参股公司情况

单位：元

公司名称	公司类型	主要业务	注册资本	总资产	净资产	营业收入	营业利润	净利润
蓬莱民和食品有	子公司	鸡肉	205,000,000	358,635,845.42	214,317,395.8	726,463,011.6	5,506,860.49	5,569,289.68

限公司					8	7		
山东民和生物科技股份有	子公司	电力、有机肥、沼液	100,000,000	285,025,118.96	63,625,970.71	47,272,677.27	-27,377,893.95	-27,835,091.99

主要控股参股公司情况说明

报告期，随着子公司民和食品屠宰量和收入增加，利润同比有所增长；

报告期，随着子公司民和生物有机肥等产品产量和收入增加，亏损有所减少。

报告期内取得和处置子公司的情况

适用  不适用

公司名称	报告期内取得和处置子公司方式	对整体生产经营和业绩的影响
潍坊民和食品有限公司	发起设立方式	处于初建阶段，对公司经营和业绩无影响。

## 八、公司控制的结构化主体情况

适用  不适用

## 九、公司未来发展的展望

### （一）行业格局和发展趋势

报告期，祖代鸡进口继续受到影响，由于祖代引种是我国白羽肉鸡产业供给的源头，随着2015年开始爆发的海外禽流感疫情，我国对主要引种国施行封关，引种量减少，连续四年国外禽流感封关导致产能去化大大增强，祖代种鸡主要引种国短期无法复关，新西兰及波兰成为国内仅有的祖代鸡引种国，短期内祖代种鸡引种规模难以出现大幅度增长。持续的低引种致使父母代及商品代鸡苗供应量下降。

目前我国对禽实施H5/H7二价禽流感灭活疫苗免疫，报告期禽流感疫情在国内发生率明显下降，鸡肉产品供应链畅通，鸡肉消费明显好转，终端需求逐步向上带动产业链蓬勃发展；加之报告期我国发生非洲猪瘟疫情，随着疫情不断扩大，鸡肉的替代性需求将不断增加。

### （二）发展战略和思路

公司以振兴民族畜牧业为己任，秉承“兴牧强国”的企业理念，弘扬“承担、拼搏、创新、奉献”的企业精神，围绕大农业概念，以肉鸡产业为主体，以生物科技为平台，做强做大主业，打造集畜禽养殖、生物科技为一体的现代大农业产业链，并不断将其充实完善。公司将充分发挥自身优势，积极把握发展机遇，坚持产业经营与资本经营协调促进的发展方式，强化管理、稳固经营、提升效益，确保民和股份“持续、快速、健康”发展。

### （三）2019年公司经营计划

2019年，公司将紧抓当前市场机遇，继续适当扩大父母代种鸡养殖规模，保持公司在该领域的龙头地位；加快推进非公开发行股票事项，经多年实验开发，熟食及调理食品已渐趋成熟，募资成功后加快推进两个食品深加工项目的实施，使公司的产业链布局向前延伸，拓宽公司的产品结构，提升公司盈利能力；民和食品在稳定生产量的情况下，挖掘各项费用潜力，从细节入手，降低费用；民和生物加大有机肥生产，在确保发电及燃气项目正常生产的前提下，加大有机肥的生产，合理优化公司的产品结构。改进生产工艺。招聘相应的营销人员，在现有销售基数上步提升销量。探索新的工艺和方法，沼液多种处理技术方法试验及循环回用继续试验，除臭及优化技术工艺参数的研究等。

### （四）公司未来发展风险因素

公司未来发展风险因素，请参见本报告“第一节重要提示、目录和释义”相关描述。

## 十、接待调研、沟通、采访等活动

### 1、报告期内接待调研、沟通、采访等活动登记表

√ 适用 □ 不适用

接待时间	接待方式	接待对象类型	调研的基本情况索引
2018年05月03日	实地调研	机构	投资者关系互动平台 <a href="http://irm.p5w.net">http://irm.p5w.net</a>
2018年05月03日	实地调研	机构	投资者关系互动平台 <a href="http://irm.p5w.net">http://irm.p5w.net</a>
2018年05月04日	实地调研	机构	投资者关系互动平台 <a href="http://irm.p5w.net">http://irm.p5w.net</a>
2018年05月07日	实地调研	机构	投资者关系互动平台 <a href="http://irm.p5w.net">http://irm.p5w.net</a>
2018年05月18日	实地调研	机构	投资者关系互动平台 <a href="http://irm.p5w.net">http://irm.p5w.net</a>
2018年07月09日	实地调研	机构	投资者关系互动平台 <a href="http://irm.p5w.net">http://irm.p5w.net</a>
2018年07月18日	实地调研	机构	投资者关系互动平台 <a href="http://irm.p5w.net">http://irm.p5w.net</a>
2018年08月29日	实地调研	机构	投资者关系互动平台 <a href="http://irm.p5w.net">http://irm.p5w.net</a>
2018年09月12日	实地调研	机构	投资者关系互动平台 <a href="http://irm.p5w.net">http://irm.p5w.net</a>
2018年09月27日	实地调研	机构	投资者关系互动平台 <a href="http://irm.p5w.net">http://irm.p5w.net</a>
2018年11月21日	实地调研	机构	投资者关系互动平台 <a href="http://irm.p5w.net">http://irm.p5w.net</a>
2018年11月29日	实地调研	机构	投资者关系互动平台 <a href="http://irm.p5w.net">http://irm.p5w.net</a>



## 第五节 重要事项

### 一、公司普通股利润分配及资本公积金转增股本情况

报告期内普通股利润分配政策，特别是现金分红政策的制定、执行或调整情况

适用  不适用

公司根据中国证监会《关于进一步落实上市公司现金分红有关事项的通知》及《上市公司章程指引》的有关规定，结合公司实际情况对《章程》中部分分红条款内容进行修改使之更加规范。此次调整经第六届董事会第十三次会议审议通过并经公司2018年第二次临时股东大会审议通过，符合公司章程及审议程序的规定，能够充分保护中小投资者的合法权益，该事项无需独立董事发表意见，有明确的分红标准和分红比例，利润分配政策调整的条件和程序合规、透明。修订的详细情况见《山东民和牧业股份有限公司第六届董事会第十三次会议决议公告》（公告编号：2018-027）。

现金分红政策的专项说明	
是否符合公司章程的规定或股东大会决议的要求：	是
分红标准和比例是否明确和清晰：	是
相关的决策程序和机制是否完备：	是
独立董事是否履职尽责并发挥了应有的作用：	是
中小股东是否有充分表达意见和诉求的机会，其合法权益是否得到了充分保护：	是
现金分红政策进行调整或变更的，条件及程序是否合规、透明：	不适用

公司近3年（包括本报告期）的普通股股利分配方案（预案）、资本公积金转增股本方案（预案）情况

1、2016年度，由于公司期末未分配利润为负值，根据《公司章程》的相关规定，公司2016年度不进行利润分配，不实施公积金转增股本。

2、2017年度，由于公司期末未分配利润为负值，根据《公司章程》的相关规定，公司2017年度不进行利润分配，不实施公积金转增股本。

3、2018年度，由于公司期末未分配利润为负值，根据《公司章程》的相关规定，公司董事会审议通过2018年度利润分配预案，不进行利润分配，不实施公积金转增股本。此分配方案尚须经股东大会审议通过方可实施。

公司近三年（包括本报告期）普通股现金分红情况表

单位：元

分红年度	现金分红金额 (含税)	分红年度合并报表中 归属于上市公司普通 股股东的净利润	占合并报表中归属于 上市公司普通股股东 的净利润的比率	以其他方式现金 分红的金额	以其他方式现金分 红的比例
2018年	0.00	380,652,613.15	0.00%	0.00	0.00%
2017年	0.00	-290,550,985.50	0.00%	0.00	0.00%
2016年	0.00	153,789,841.61	0.00%	0.00	0.00%

公司报告期内盈利且母公司可供普通股股东分配利润为正但未提出普通股现金红利分配预案

适用  不适用

## 二、本报告期利润分配及资本公积金转增股本预案

适用  不适用

公司计划年度不派发现金红利，不送红股，不以公积金转增股本。

## 三、承诺事项履行情况

### 1、公司实际控制人、股东、关联方、收购人以及公司等承诺相关方在报告期内履行完毕及截至报告期末尚未履行完毕的承诺事项

适用  不适用

承诺事由	承诺方	承诺类型	承诺内容	承诺时间	承诺期限	履行情况
股改承诺						
收购报告书或权益变动报告书中所作承诺						
资产重组时所作承诺						
首次公开发行或再融资时所作承诺	孙希民	关于同业竞争、关联交易、资金占用方面的承诺	本人在持有公司股份期间及转让完所持所有股份之日起三年内不从事与公司相同、相似业务的业务，以避免与公司同业竞争。	2008年05月16日	长期	严格执行
股权激励承诺						
其他对公司中小股东所作承诺						
承诺是否按时履行	是					

### 2、公司资产或项目存在盈利预测，且报告期仍处在盈利预测期间，公司就资产或项目达到原盈利预测及其原因做出说明

适用  不适用

## 四、控股股东及其关联方对上市公司的非经营性占用资金情况

适用  不适用

公司报告期不存在控股股东及其关联方对上市公司的非经营性占用资金。

## 五、董事会、监事会、独立董事（如有）对会计师事务所本报告期“非标准审计报告”的说明

适用  不适用

## 六、与上年度财务报告相比，会计政策、会计估计和核算方法发生变化的情况说明

√ 适用 □ 不适用

### 一、会计政策变更概述

#### 1、会计政策变更的原因

##### (1) 财务报表格式调整的会计政策

财政部于2018年6月15日发布了《关于修订印发2018年度一般企业财务报表格式的通知》（财会〔2018〕15号）（以下简称“财会〔2018〕15号通知”）。根据财会〔2018〕15号通知，公司需对一般企业财务报表格式进行修订，按照该文件规定的一般企业财务报表格式（适用于尚未执行新金融准则和新收入准则的企业）编制公司的财务报表。

##### (2) 新金融工具准则的会计政策

财政部于2017年陆续发布了修订后的《企业会计准则第22号——金融工具确认和计量》、《企业会计准则第23号——金融资产转移》、《企业会计准则第24号——套期会计》及《企业会计准则第37号——金融工具列报》（以下统称“新金融工具准则”），根据上述文件要求，公司需对原采用的相关会计政策进行相应调整。

#### 2、变更前采用的会计政策

变更前，公司执行财政部发布的《企业会计准则—基本准则》和各项具体会计准则、企业会计准则应用指南、企业会计准则解释公告以及其他相关规定。

#### 3、变更后采用的会计政策

##### (1) 财务报表格式调整的会计政策

变更后，公司将按照财政部于2018年6月15日发布的财会〔2018〕15号通知的相关规定执行。

##### (2) 新金融工具准则的会计政策

变更后，公司按照财政部于2017年印发修订的《企业会计准则第22号——金融工具确认和计量》、《企业会计准则第23号——金融资产转移》、《企业会计准则第24号——套期会计》、《企业会计准则第37号——金融工具列报》相关规则执行以上会计政策。

除上述会计政策变更外，其他未变更部分仍按照财政部颁布的《企业会计准则—基本准则》和各项具体会计准则、企业会计准则应用指南、企业会计准则解释公告以及其它相关规定执行。

#### 4、会计政策变更日期

公司根据财政部相关文件规定的起始日开始执行上述企业会计准则。

#### 5、变更审议程序

公司于2019年2月25日召开第六届董事会第十八次会议及第六届监事会第十五次会议，审议通过了《关于会计政策变更的议案》，公司独立董事发表了同意的独立意见。根据《深圳证券交易所上市规则》、《深圳证券交易所中小企业板上市公司规范运作指引》有关规定，本次会计政策变更无需提交股东大会审议。

### 二、会计政策变更对公司的影响

#### 1、财务报表格式调整的会计政策变更及影响

根据财政部财会〔2018〕15号通知的要求及解读，公司调整以下财务报表的列报，并对可比会计期间的比较数据相应进行调整：

- (1) 原“应收票据”和“应收账款”项目合并计入新增的“应收票据及应收账款”项目；
- (2) 原“应收利息”、“应收股利”和“其他应收款”项目合并计入“其他应收款”项目；
- (3) 原“固定资产清理”和“固定资产”项目合并计入“固定资产”项目；
- (4) 原“工程物资”项目归并至“在建工程”项目；
- (5) 原“应付票据”和“应付账款”项目合并计入新增的“应付票据及应付账款”项目；
- (6) 原“应付利息”、“应付股利”和“其他应付款”项目合并计入“其他应付款”项目；
- (7) 原“专项应付款”项目归并至“长期应付款”项目；
- (8) 从原“管理费用”中分拆出“研发费用”项目单独列示；

(9) 在“财务费用”项目下列示“利息费用”和“利息收入”明细项目；

(10) 新增“设定受益计划变动额结转留存收益”项目；

(11) 代收代缴个税的手续费返还调整至其他收益列报。

公司对该项会计政策变更采用追溯调整法，对2017年度的财务报表列报项目主要影响如下：

2017-12-31/2017 年度	调整前	调整后	变动额
应收票据及应收账款		54,301,886.02	54,301,886.02
应收票据	11,318,200.00		-11,318,200.00
应收账款	42,983,686.02		-42,983,686.02
其他应收款	1,915,470.85	1,998,383.35	82,912.50
应收利息	82,912.50		-82,912.50
固定资产	1,173,903,561.03	1,173,904,980.48	1,419.45
固定资产清理	1,419.45		-1,419.45
在建工程	153,880,908.08	158,036,576.24	4,155,668.16
工程物资	4,155,668.16		-4,155,668.16
应付票据及应付账款		148,912,219.54	148,912,219.54
应付账款	148,912,219.54		-148,912,219.54
其他应付款	444,744,143.08	444,837,946.92	93,803.84
应付利息	93,803.84		-93,803.84
其他收益	1,953,767.01	2,136,306.79	182,539.78
营业收入	1,067,502,353.94	1,067,322,505.39	-179,848.55
营业外收入	587,843.04	585,151.81	-2,691.23
管理费用	84,167,184.92	79,848,931.09	-4,318,253.83
研发费用		4,318,253.83	4,318,253.83

财务报表格式调整不会对当期和格式调整之前的公司资产总额、负债总额、净资产、净利润、股东权益产生影响。

2、财政部新修订的金融工具相关准则、新修订的金融工具确认和计量准则修订内容主要包括：

(1) 以企业持有金融资产的“业务模式”和“金融资产合同现金流量特征”作为金融资产分类的判断依据，将金融资产分类为以摊余成本计量的金融资产、以公允价值计量且其变动计入其他综合收益的金融资产以及以公允价值计量且其变动计入当期损益的金融资产三类；

(2) 将金融资产减值会计处理由“已发生损失法”修改为“预期损失法”，要求考虑金融资产未来预期信用损失情况，从而更加及时、足额地计提金融资产减值准备；

(3) 调整非交易性权益工具投资的会计处理，允许企业将非交易性权益工具投资指定为以公允价值计量且其变动计入其他综合收益进行处理，但该指定不可撤销，且在处置时不得将原计入其他综合收益的累计公允价值变动额结转计入当期损益；

(4) 进一步明确金融资产转移的判断原则及其会计处理；

(5) 套期会计准则更加强调套期会计与企业风险管理活动的有机结合，更好地反映企业的风险管理活动。

根据新旧准则衔接规定，企业无需追溯调整前期可比数。因此，公司自2019年第一季度起按新准则要求进行会计报表披露，不追溯调整2018年可比数，本次会计政策变更不影响公司2018年度相关财务指标。

## 七、报告期内发生重大会计差错更正需追溯重述的情况说明

适用  不适用

公司报告期无重大会计差错更正需追溯重述的情况。

## 八、与上年度财务报告相比，合并报表范围发生变化的情况说明

适用  不适用

2018年4月25日，公司与昌邑胜峰控股有限公司签署《合作投资协议书》，公司以自有资金2,100万元人民币与胜峰控股合资设立潍坊民和食品有限公司，开展鸡肉产品的深层次开发与销售业务。合资公司注册资本3,000万元，公司出资2,100万元，持股70%。报告期，该公司已纳入合并报表范围。详情见公司《关于对外投资设立子公司的公告》（公告编号：2018-007）。

## 九、聘任、解聘会计师事务所情况

现聘任的会计师事务所

境内会计师事务所名称	中兴华会计师事务所（特殊普通合伙）
境内会计师事务所报酬（万元）	70
境内会计师事务所审计服务的连续年限	13
境内会计师事务所注册会计师姓名	赵恒勤、李俊霞
境内会计师事务所注册会计师审计服务的连续年限	1年，5年

当期是否改聘会计师事务所

是  否

聘请内部控制审计会计师事务所、财务顾问或保荐人情况

适用  不适用

## 十、年度报告披露后面临暂停上市和终止上市情况

适用  不适用

## 十一、破产重整相关事项

适用  不适用

公司报告期未发生破产重整相关事项。

## 十二、重大诉讼、仲裁事项

适用  不适用

本报告期公司无重大诉讼、仲裁事项。

## 十三、处罚及整改情况

适用  不适用

公司报告期不存在处罚及整改情况。

#### 十四、公司及其控股股东、实际控制人的诚信状况

适用  不适用

#### 十五、公司股权激励计划、员工持股计划或其他员工激励措施的实施情况

适用  不适用

公司报告期无股权激励计划、员工持股计划或其他员工激励措施及其实施情况。

#### 十六、重大关联交易

##### 1、与日常经营相关的关联交易

适用  不适用

公司报告期未发生与日常经营相关的关联交易。

##### 2、资产或股权收购、出售发生的关联交易

适用  不适用

公司报告期未发生资产或股权收购、出售的关联交易。

##### 3、共同对外投资的关联交易

适用  不适用

公司报告期未发生共同对外投资的关联交易。

##### 4、关联债权债务往来

适用  不适用

公司报告期不存在关联债权债务往来。

##### 5、其他重大关联交易

适用  不适用

公司报告期无其他重大关联交易。

## 十七、重大合同及其履行情况

### 1、托管、承包、租赁事项情况

#### (1) 托管情况

适用  不适用

公司报告期不存在托管情况。

#### (2) 承包情况

适用  不适用

公司报告期不存在承包情况。

#### (3) 租赁情况

适用  不适用

公司报告期不存在租赁情况。

### 2、重大担保

适用  不适用

#### (1) 担保情况

单位：万元

公司及其子公司对外担保情况（不包括对子公司的担保）								
担保对象名称	担保额度相关公告披露日期	担保额度	实际发生日期	实际担保金额	担保类型	担保期	是否履行完毕	是否为关联方担保
北大荒宝泉岭农牧发展有限公司	2015年05月05日	12,435	2015年05月20日	7,461	连带责任保证	主债权届满之日起两年	否	是
黑龙江北三峡养殖有限公司	2017年02月14日	2,487	2017年11月16日	994.8	连带责任保证	一年	是	是
北大荒宝泉岭农牧发展有限公司	2018年07月07日	1,738			连带责任保证		否	是
黑龙江北三峡养殖有限公司	2018年07月07日	1,242			连带责任保证		否	是
报告期内审批的对外担保额度合计（A1）			2,980	报告期内对外担保实际发生额合计（A2）				0
报告期末已审批的对外担保额度合计（A3）			15,415	报告期末实际对外担保余额合计（A4）				7,461

公司对子公司的担保情况								
担保对象名称	担保额度相关公告披露日期	担保额度	实际发生日期	实际担保金额	担保类型	担保期	是否履行完毕	是否为关联方担保
蓬莱民和食品有限公司	2017年03月25日	25,000	2017年08月02日	2,900	连带责任保证	三年	否	是
蓬莱民和食品有限公司	2017年03月25日	25,000	2016年08月17日	5,800	连带责任保证	三年	否	是
山东民和生物科技股份有限公司	2017年03月25日	5,000	2017年03月08日	1,470	连带责任保证	三年	否	是
山东民和生物科技股份有限公司	2018年04月25日	5,000			连带责任保证		否	是
报告期内审批对子公司担保额度合计（B1）			5,000	报告期内对子公司担保实际发生额合计（B2）				0
报告期末已审批的对子公司担保额度合计（B3）			35,000	报告期末对子公司实际担保余额合计（B4）				10,170
子公司对子公司的担保情况								
担保对象名称	担保额度相关公告披露日期	担保额度	实际发生日期	实际担保金额	担保类型	担保期	是否履行完毕	是否为关联方担保
公司担保总额（即前三大项的合计）								
报告期内审批担保额度合计（A1+B1+C1）			7,980	报告期内担保实际发生额合计（A2+B2+C2）				0
报告期末已审批的担保额度合计（A3+B3+C3）			50,415	报告期末实际担保余额合计（A4+B4+C4）				17,631
实际担保总额（即 A4+B4+C4）占公司净资产的比例				15.73%				
其中：								

采用复合方式担保的具体情况说明

## （2）违规对外担保情况

适用  不适用

公司报告期无违规对外担保情况。

## 3、委托他人进行现金资产管理情况

### （1）委托理财情况

适用  不适用

公司报告期不存在委托理财。



## (2) 委托贷款情况

适用  不适用

公司报告期不存在委托贷款。

## 4、其他重大合同

适用  不适用

公司报告期不存在其他重大合同。

# 十八、社会责任情况

## 1、履行社会责任情况

### 1、股东和投资者权益保护

公司严格按照《公司法》、《证券法》、《公司章程》和公司相关制度的要求，不断完善公司法人治理结构，建立健全内部控制体系，规范公司运作，认真及时履行信息披露义务，提升公司治理水平，提高公司效益，保障全体股东和投资者的合法权益；规范股东大会的召集、召开、表决程序，通过提供网络投票等方式，让更多的股东能够参加股东大会，确保股东对公司重大事项的知情权、参与权和表决权；公司通过网上业绩说明会、投资者电话、传真、电子邮箱和建立投资者关系互动平台等多种方式与投资者进行沟通交流，秉承公平、公正、公开的原则对待每一位投资者，切实维护公司股东利益及中小股东的合法权益提高了投资者对公司的了解与认同。

### 2、员工权益维护

公司严格执行国家用工制度、劳动保护制度、社会保障制度和医疗保障制度，切实关注员工健康、安全和满意度。不定期的团队活动丰富员工业余生活的同时也凝聚了员工向心力。公司为员工制定后续教育和培训计划，为员工提供良好的学习机会与晋升空间。坚持以人为本，注重实现员工与企业的共同成长，提供良好的发展空间及合理的福利待遇，并通过多种形式的激励方式调动员工的积极性。公司将持续关注员工健康、安全和满意度，维护员工的切身利益。

### 3、供应商、客户和消费者权益保护

公司秉承“自愿、平等、互利”的理念，与供应商和客户建立了良好的合作伙伴关系与沟通机制，为客户提供优质的产品与服务；加强与供应商的协同合作，实现互惠共赢。公司将产品质量、诚信经营放在首位，积极构建和发展与供应商、客户的战略合作伙伴关系；为客户提供良好的售后服务，及时处理供应商、客户和消费者的投诉和建议，注重与各相关方的沟通和协调，共同构筑信任与合作的平台，切实履行公司对供应商、对客户、对消费者的社会责任。

### 4、环境保护与可持续发展

公司历来重视环境保护，专门建立子公司民和生物对公司养殖过程中产生的粪污进行集中处理。开发出一整套最佳的粪污处理技术和循环利用技术：粪污经过厌氧发酵，产生的沼气进行发电和生物天然气的提纯；产生的沼渣与鸡粪、花生皮等混合发酵成有机固态肥；产生的沼液则经多级纳米膜过滤浓缩成有机水溶肥，形成从“生态健康养殖—安全绿色食品—资源高效利用—有机果蔬种植”完善的生态农业循环产业链。既保护了环境又为公司长远发展和持续经营提供了重要保障。

### 5、带动农户实现就业增收

公司作为“农业产业化国家重点龙头企业”，在与农户的合作过程中，按照“市场牵引龙头，龙头带基地，基地连农户”的经营模式，上接市场，下连农户，辐射带动，带动一大批农户走上了致富之路。近年来，公司积极开拓思路，创新体系，实行了具有民和特色的“公司+经销商+农户”的新型产业化发展模式。公司、经销商、农户三者紧密结合，风险共担，共同发展。带动了当地肉鸡产业的发展，提高了农民致富增收的信心和能力，一大批农民也因此走上了富裕之路。

### 6、社会公益事业

多年来，公司在做好生产经营的同时，注重考虑公共利益和社会责任。在兼顾公司和股东利益的情况下，不忘感恩社会，

回报社会；积极关注并支持社会公益事业，通过积极参与爱心捐助、设施建设、捐资助学等社会公益活动，对地方教育、文化、扶贫济困等方面给予了一定的支持，树立了企业良好的社会形象。

## 2、履行精准扶贫社会责任情况

### （1）精准扶贫规划

公司报告年度暂未开展精准扶贫工作，也暂无后续精准扶贫计划。

### （2）年度精准扶贫概要

公司报告年度暂未开展精准扶贫工作，也暂无后续精准扶贫计划。

### （3）精准扶贫成效

公司报告年度暂未开展精准扶贫工作，也暂无后续精准扶贫计划。

### （4）后续精准扶贫计划

## 3、环境保护相关的情况

上市公司及其子公司是否属于环境保护部门公布的重点排污单位

否

经公司核查，公司及子公司不属于环境保护部门公布的重点排污单位。公司及子公司在日常生产经营中认真执行《中华人民共和国环境保护法》、《中华人民共和国水污染防治法》、《中华人民共和国大气污染防治法》、《中华人民共和国环境噪声污染防治法》、《中华人民共和国固体废物污染防治法》等环保方面的法律法规，不存在重大违法违规行。

## 十九、其他重大事项的说明

适用  不适用

公司报告期不存在需要说明的其他重大事项。

## 二十、公司子公司重大事项

适用  不适用

## 第六节 股份变动及股东情况

### 一、股份变动情况

#### 1、股份变动情况

单位：股

	本次变动前		本次变动增减（+，-）					本次变动后	
	数量	比例	发行新股	送股	公积金转股	其他	小计	数量	比例
一、有限售条件股份	95,892,373	31.75%				15,000,000	15,000,000	110,892,373	36.71%
3、其他内资持股	95,892,373	31.75%				15,000,000	15,000,000	110,892,373	36.71%
境内自然人持股	95,892,373	31.75%				15,000,000	15,000,000	110,892,373	36.71%
二、无限售条件股份	206,154,259	68.25%				-15,000,000	-15,000,000	191,154,259	63.29%
1、人民币普通股	206,154,259	68.25%				-15,000,000	-15,000,000	191,154,259	63.29%
三、股份总数	302,046,632	100.00%				0	0	302,046,632	100.00%

股份变动的原因

√ 适用 □ 不适用

控股股东、实际控制人孙希民先生与其一致行动人孙宪法先生之间的股权转让，公司控股股东、实际控制人不会因本次协议转让而发生变化。因孙宪法先生为公司董事，过户后其所得2,000万股股份的75%将按高管锁定处理（所得股份锁定75%）。

股份变动的批准情况

√ 适用 □ 不适用

2018年2月8日，公司接到中国证券登记结算有限责任公司出具的《证券过户登记确认书》。

股份变动的过户情况

√ 适用 □ 不适用

过户日期为2018年2月7日。

股份回购的实施进展情况

□ 适用 √ 不适用

采用集中竞价方式减持回购股份的实施进展情况

□ 适用 √ 不适用

股份变动对最近一年和最近一期基本每股收益和稀释每股收益、归属于公司普通股股东的每股净资产等财务指标的影响

□ 适用 √ 不适用

公司认为必要或证券监管机构要求披露的其他内容

□ 适用 √ 不适用

2、限售股份变动情况

适用  不适用

二、证券发行与上市情况

1、报告期内证券发行（不含优先股）情况

适用  不适用

2、公司股份总数及股东结构的变动、公司资产和负债结构的变动情况说明

适用  不适用

3、现存的内部职工股情况

适用  不适用

三、股东和实际控制人情况

1、公司股东数量及持股情况

单位：股

报告期末普通股股东总数	27,227	年度报告披露日前上一月末普通股股东总数	22,892	报告期末表决权恢复的优先股股东总数（如有）（参见注 8）	0	年度报告披露日前上一月末表决权恢复的优先股股东总数（如有）（参见注 8）	0	
持股 5% 以上的股东或前 10 名股东持股情况								
股东名称	股东性质	持股比例	报告期末持股数量	报告期内增减变动情况	持有有限售条件的股份数量	持有无限售条件的股份数量	质押或冻结情况	
							股份状态	数量
孙希民	境内自然人	31.22%	94,310,000	-20,000,000	85,732,500	8,577,500	质押	73,910,000
孙宪法	境内自然人	11.10%	33,512,348	20,000,000	25,134,261	8,378,087	质押	8,170,000
谷永辉	境内自然人	2.66%	8,021,800			8,021,800		
蓬莱丰发水产有限公司	境内非国有法人	1.69%	5,100,000			5,100,000		
中国建设银行－华夏红利混合型开放式证券投资基金	其他	1.20%	3,636,758	3,636,758		3,636,758		
UBS AG	境外法人	1.15%	3,459,007	3,458,889		3,459,007		
兴业银行股份有限公司	其他	1.07%	3,226,552	3,226,552		3,226,552		

一天弘永定价值成长混合型证券投资基金								
刘世峰	境内自然人	1.03%	3,097,988			3,097,988		
中国农业银行股份有限公司一大成景阳领先混合型证券投资基金	其他	0.99%	3,000,001	3,000,001		3,000,001		
全国社保基金五零二组合	其他	0.90%	2,718,274	2,718,274		2,718,274		
上述股东关联关系或一致行动的说明		孙希民先生与孙宪法先生为父子关系，系一致行动人；其他未知。						
前 10 名无限售条件股东持股情况								
股东名称	报告期末持有无限售条件股份数量	股份种类						
		股份种类	数量					
孙希民	8,577,500	人民币普通股	8,577,500					
孙宪法	8,378,087	人民币普通股	8,378,087					
谷永辉	8,021,800	人民币普通股	8,021,800					
蓬莱丰发水产有限公司	5,100,000	人民币普通股	5,100,000					
中国建设银行－华夏红利混合型开放式证券投资基金	3,636,758	人民币普通股	3,636,758					
UBS AG	3,459,007	人民币普通股	3,459,007					
兴业银行股份有限公司一天弘永定价值成长混合型证券投资基金	3,226,552	人民币普通股	3,226,552					
刘世峰	3,097,988	人民币普通股	3,097,988					
中国农业银行股份有限公司一大成景阳领先混合型证券投资基金	3,000,001	人民币普通股	3,000,001					
全国社保基金五零二组合	2,718,274	人民币普通股	2,718,274					
前 10 名无限售流通股股东之间，以及前 10 名无限售流通股股东和前 10 名股东之间关联关系或一致行动的说明	孙希民先生与孙宪法先生为父子关系，系一致行动人；其他未知。							

公司前 10 名普通股股东、前 10 名无限售条件普通股股东在报告期内是否进行约定购回交易

是  否

公司前 10 名普通股股东、前 10 名无限售条件普通股股东在报告期内未进行约定购回交易。

## 2、公司控股股东情况

控股股东性质：自然人控股

控股股东类型：自然人

控股股东姓名	国籍	是否取得其他国家或地区居留权
--------	----	----------------

孙希民	中国	否
主要职业及职务	公司董事长	
报告期内控股和参股的其他境内外上市公司的股权情况	不适用	

控股股东报告期内变更

适用  不适用

公司报告期控股股东未发生变更。

### 3、公司实际控制人及其一致行动人

实际控制人性质：境内自然人

实际控制人类型：自然人

实际控制人姓名	与实际控制人关系	国籍	是否取得其他国家或地区居留权
孙希民	本人	中国	否
孙宪法	一致行动（含协议、亲属、同一控制）	中国	否
主要职业及职务	孙希民近 5 年主要职务为公司董事长，孙宪法近 5 年主要职务为公司总经理。		
过去 10 年曾控股的境内外上市公司情况	不适用		

实际控制人报告期内变更

适用  不适用

公司报告期实际控制人未发生变更。

公司与实际控制人之间的产权及控制关系的方框图



实际控制人通过信托或其他资产管理方式控制公司

适用  不适用

### 4、其他持股在 10%以上的法人股东

适用  不适用

## 5、控股股东、实际控制人、重组方及其他承诺主体股份限制减持情况

适用  不适用

## 第七节 优先股相关情况

适用  不适用

报告期公司不存在优先股。



## 第八节 董事、监事、高级管理人员和员工情况

### 一、董事、监事和高级管理人员持股变动

姓名	职务	任职状态	性别	年龄	任期起始日期	任期终止日期	期初持股数 (股)	本期增持 股份数量 (股)	本期减持 股份数量 (股)	其他增 减变动 (股)	期末持股数 (股)
孙希民	董事长	现任	男	71	2000年11月29日	2019年05月24日	114,310,000		20,000,000		94,310,000
孙宪法	副董事长、 总经理	现任	男	48	2006年12月25日	2019年05月24日	13,512,348	20,000,000			33,512,348
周 东	董事、副 总经理	现任	男	50	2000年11月29日	2019年05月24日	8,550				8,550
张东明	董事、副 总经理、 董事会秘书	现任	男	43	2000年11月29日	2019年05月24日	8,500				8,500
郭志春	董事	现任	男	41	2010年01月12日	2019年05月24日	3,000				3,000
于乐洪	董事	现任	男	51	2011年05月27日	2019年05月24日	11,100				11,100
张云龙	独立董事	现任	男	56	2016年05月25日	2019年05月24日					
刘嘉厚	独立董事	现任	男	65	2016年05月25日	2019年05月24日					
胡卫华	独立董事	现任	男	41	2014年06月06日	2019年05月24日					
文立胜	监事	现任	男	51	2010年01月12日	2019年05月24日					
崔华良	监事	现任	男	45	2000年11月29日	2019年05月24日					
李 伟	职工代表	现任	男	44	2016年05月25日	2019年05月24日					
曲 平	财务总监	现任	男	59	2009年04月13日	2019年05月24日	3,000				3,000
合计	--	--	--	--	--	--	127,856,498	20,000,000	20,000,000	0	127,856,498

## 二、公司董事、监事、高级管理人员变动情况

□ 适用 √ 不适用

## 三、任职情况

公司现任董事、监事、高级管理人员专业背景、主要工作经历以及目前在公司的主要职责

### 1、董事会成员（9人）

孙希民先生，中共党员，大专学历，研究员。历任农业部山东蓬莱良种肉鸡示范场场长、蓬莱民和牧业有限责任公司董事长兼总经理、蓬莱祥和畜牧有限责任公司董事长兼总经理。2016年5月当选公司第六届董事会董事，现任公司董事长，兼任中国畜牧业协会禽业分会会长、中国畜牧业协会常务理事、中国农业工程学会畜牧工程分会常务理事、民和进出口执行董事兼总经理、宝泉岭农牧副董事长、民和食品执行董事。

孙宪法先生，工商管理硕士，高级工程师，山东省人大代表。历任蓬莱民和牧业有限责任公司董事、蓬莱民和肉鸡养殖有限公司执行董事、中国畜牧业协会常务理事。2016年5月当选公司第六届董事会董事，现任公司副董事长兼总经理，兼任民和生物董事长、青岛民和执行董事、潍坊民和董事长。

周东先生，中共党员，工商管理硕士，高级兽医师。历任农业部山东蓬莱良种肉鸡示范场种鸡场场长、安徽民益和种禽养殖有限公司董事、蓬莱民和牧业有限责任公司种鸡场场长、董事、生产部副经理、生产部经理。2016年5月当选公司第六届董事会董事，现任公司董事兼副总经理。

张东明先生，中共党员，工商管理硕士。历任恒通物流股份有限公司独立董事、蓬莱民和牧业有限责任公司董事会秘书，民和股份董事会秘书、董事。2016年5月当选公司第六届董事会董事，现任公司董事、董事会秘书兼副总经理，兼任民和生物董事兼总经理、朗源股份有限公司独立董事、中棉种业科技股份有限公司独立董事。

于乐洪先生，大学学历，工程师。历任发行人综合部科员、副经理；2016年5月当选公司第六届董事会董事，现任民和股份董事兼任后勤部副经理。

郭志春先生，中共党员，大学本科学历。历任蓬莱民和食品有限公司总经理助理、车间主任、生产部经理及监事。2016年5月当选公司第六届董事会董事，现任民和股份董事，兼任民和养殖总经理、潍坊民和董事、民和食品经理。

胡卫华先生，2013年至今在上海致格律师事务所任合伙人、主任律师，2016年5月当选公司第六届董事会独立董事，现任民和股份独立董事，兼任上海厚派实业有限公司监事。

刘嘉厚先生，大学学历，高级会计师。历任道恩集团有限公司副总裁、烟台道恩旅行社有限责任公司监事、山东道恩物流有限公司监事、滨化集团股份有限公司独立董事、山东道恩高分子材料股份有限公司监事、郎源股份有限公司独立董事、山东南山建设发展股份有限公司董事。2016年5月当选公司第六届董事会独立董事，现任民和股份独立董事，兼任山东南山铝业股份有限公司独立董事。

张云龙先生，财务与会计专业学士，高级会计师，中国注册会计师。历任山东冶金技术学院教师、山东淄博会计学校教师、山东淄博会计师事务所审计员、中洲会计师事务所部门经理、天华会计师事务所部门经理、中兴华会计师事务所副主任会计师、北京双杰电气股份有限公司独立董事、北京望京新兴产业区综合开发有限公司董事、江西万年鑫星农牧股份有限公司董事、立信会计师事务所副主任会计师；2016年5月当选公司第六届董事会独立董事，兼任中航沈飞股份有限公司独立董事、北京京西文化旅游股份有限公司董事兼副总裁。

### 2、监事会成员（3人）

文立胜先生，本科学历，历任农业部山东蓬莱良种肉鸡示范场生产技术科科长、蓬莱民和牧业有限责任公司行政部科员。现任山东民和牧业股份有限公司人力资源部经理。2016年5月当选公司第六届监事会监事。

崔华良先生，历任农业部山东蓬莱良种肉鸡示范场技术员、蓬莱民和牧业有限责任公司生产技术部技术员。现任山东民和牧业股份有限公司种鸡场场长。2016年5月当选公司第六届监事会监事。

李伟先生，1999年1月至今任山东民和牧业股份有限公司基建处科员。2016年5月当选公司第六届监事会职工代表监事。

### 3、高级管理人员（4人）

孙宪法先生，公司总经理。简历见公司董事部分。

周东先生，公司副总经理。简历见公司董事部分。

张东明先生，公司董事会秘书兼副总经理。简历见公司董事部分。

曲平先生，本科学历，历任蓬莱市南王供销社会计、蓬莱市供销社综合公司财务科长、蓬莱市供销社饮食服务公司财务科长、蓬莱市蓬仙制冷空调有限公司财务部经理、山东民和牧业股份有限公司财务部经理。现任公司财务总监。

在股东单位任职情况

适用  不适用

在其他单位任职情况

适用  不适用

任职人员姓名	其他单位名称	在其他单位担任的职务	任期起始日期	任期终止日期	在其他单位是否领取报酬津贴
孙希民	北大荒宝泉岭农牧发展有限公司	副董事长			否
孙宪法	蓬莱圣祥置业有限公司	监事			否
张东明	中棉种业科技股份有限公司	独立董事			是
张东明	朗源股份有限公司	独立董事			是
胡卫华	上海厚派实业有限公司	监事			否
张云龙	中航沈飞股份有限公司	独立董事			是
张云龙	北京京西文化旅游股份有限公司	董事、副总裁			是
刘嘉厚	山东南山铝业股份有限公司	独立董事			是
在其他单位任职情况的说明	上述兼职情况不含在公司全资或控股子公司兼职情况。				

公司现任及报告期内离任董事、监事和高级管理人员近三年证券监管机构处罚的情况

适用  不适用

#### 四、董事、监事、高级管理人员报酬情况

董事、监事、高级管理人员报酬的决策程序、确定依据、实际支付情况

决策程序和报酬确定依据：在公司任职的董事、监事和高级管理人员按其管理岗位及职务，根据公司现行的薪酬管理制度领取薪酬，因担任其他管理职务或能力突出被公司激励基金奖励的根据公司《激励基金管理办法》执行。根据公司股东大会审议通过的独立董事薪酬方案标准，独立董事年度薪酬5万元。公司负担独立董事参加会议发生的差旅费、办公费等履职费用。

公司报告期内董事、监事和高级管理人员报酬情况

单位：万元

姓名	职务	性别	年龄	任职状态	从公司获得的税前报酬总额	是否在公司关联方获取报酬
孙希民	董事长	男	71	现任	100	否
孙宪法	副董事长、总经理	男	48	现任	380	否
周东	董事、副总经理	男	50	现任	258.75	否

张东明	董事、副总经理、董 事会秘书	男	43	现任	260	否
郭志春	董事	男	41	现任	56.51	否
于乐洪	董事	男	51	现任	45.03	否
文立胜	监事会主席	男	51	现任	79.96	否
崔华良	监事	男	45	现任	11.45	否
李伟	监事	男	44	现任	19.4	否
张云龙	独立董事	男	56	现任	5	否
刘嘉厚	独立董事	男	65	现任	5	否
胡卫华	独立董事	男	40	现任	5	否
曲平	财务总监	男	59	现任	230	否
合计	--	--	--	--	1,456.1	--

公司董事、高级管理人员报告期内被授予的股权激励情况

适用  不适用

## 五、公司员工情况

### 1、员工数量、专业构成及教育程度

母公司在职员工的数量（人）	3,292
主要子公司在职员工的数量（人）	1,300
在职员工的数量合计（人）	4,592
当期领取薪酬员工总人数（人）	4,592
母公司及主要子公司需承担费用的离退休职工人数（人）	0
专业构成	
专业构成类别	专业构成人数（人）
生产人员	4,182
销售人员	128
技术人员	176
财务人员	31
行政人员	75
合计	4,592
教育程度	
教育程度类别	数量（人）
本科及以上学历	173
大专	237

高中/中技	592
初中及以下	3,590
合计	4,592

## 2、薪酬政策

公司实行劳动合同制，按照《劳动合同法》和国家及地方其他有关劳动法律、法规的规定，与员工签订劳动合同。执行国家用工制度、劳动保护制度、社会保障制度和医疗保障制度。退休人员养老金由社会保险机构承担，目前公司没有需要承担费用的离退休员工。

## 3、培训计划

公司结合员工岗位需求，组织多种形式和层次的内外部培训、入职培训、充分利用和开发知识资本，发挥员工特长和能力，规划员工职业发展方向，做好人才储备工作。

## 4、劳务外包情况

适用  不适用

## 第九节 公司治理

### 一、公司治理的基本状况

公司严格按照《公司法》、《证券法》、《上市公司治理准则》、《深圳证券交易所股票上市规则》和中国证券监督管理委员会有关法律法规的要求，不断完善公司的治理结构，建立健全内部管理和控制制度。目前，公司运作规范、独立性强、信息披露及时、规范，法人治理结构与中国证券监督管理委员会有关上市公司治理的规范性文件要求相符合。

报告期内，公司治理的实际状况符合有关上市公司治理的规范性文件要求，未收到被监管部门采取行政监管措施的有关文件。

1、关于股东和股东大会：公司严格按照《上市公司股东大会规则》和《股东大会议事规则》的规定和要求，规范股东大会的召集、召开、表决程序，报告期内召开的股东大会均由董事会召集召开。根据《公司法》、《公司章程》的规定应由股东大会审议的重大事项，均通过股东大会审议，实行网络投票，确保了所有股东特别是中小股东享有平等地位，充分行使自己的权利。

2、关于董事和董事会：公司董事会共有9名董事，其中独立董事3名，董事会下设审计、提名、薪酬与考核、战略四个专业委员会。公司严格按照《公司章程》规定的选聘程序选举董事，董事会的人数及人员构成符合法律法规和《公司章程》的要求。公司全体董事能够依据《董事会议事规则》、《独立董事工作制度》、《深圳证券交易所中小企业板上市公司规范运作指引》等开展工作，董事会的召集、召开和表决合法有效。全体董事勤勉、尽责，认真出席董事会和股东大会，并积极参加中国证券监督管理委员会、深圳证券交易所及山东省证监局组织的相关培训。

3、关于监事和监事会：公司严格按照《公司法》、《公司章程》等有关规定选举产生监事，监事会的人数及构成符合法律、法规的要求，职工代表监事为公司职工代表大会选举产生。公司监事会能够按照《公司章程》、《监事会议事规则》的规定，本着对全体股东、对公司负责的态度，对日常经营中的重大事项、关联交易、财务状况以及董事、高级管理人员履行职责的合法、合规性进行监督，最大限度的维护公司及股东的合法权益。公司监事诚信、勤勉的履行职责，监事会召集、召开和表决符合有关规定。

4、关于绩效评价与激励约束机制：公司建立了董事、监事及高级管理人员绩效评价标准和激励约束机制，高级管理人员的聘任公开、透明，符合有关法律法规和公司提名制度的要求。

5、关于控股股东与上市公司的关系：公司控股股东行为规范，没有超越股东大会直接干预公司的决策和经营活动，不存在占用公司资金的现象。公司也无为控股股东及其子公司提供担保的情形。

6、关于信息披露：公司高度重视信息披露管理，按照有关法律法规的规定和公司《信息披露事务管理制度》的要求，指定董事会秘书负责信息披露工作、接待股东和投资者的来访、咨询。严格按照有关规定在指定媒体和网络上真实、准确、完整、及时地披露有关信息，并已指定《中国证券报》、《上海证券报》、《证券时报》、《证券日报》和巨潮资讯网（<http://www.cninfo.com.cn>）为公司信息披露的指定报纸和网站，确保公司所有股东能够以平等的机会获得信息，维护投资者的合法权益。

公司治理的实际状况与中国证监会发布的有关上市公司治理的规范性文件是否存在重大差异

是  否

公司治理的实际状况与中国证监会发布的有关上市公司治理的规范性文件不存在重大差异。

### 二、公司相对于控股股东在业务、人员、资产、机构、财务等方面的独立情况

公司具有完整的业务体系和直接面对市场独立经营的能力。

#### 1、公司的资产完整

公司拥有与生产经营有关的生产系统、辅助系统和配套设施，合法拥有与生产经营相关的土地、厂房、机器设备以及商标、非专利技术的所有权或者使用权，具有独立的原材料采购和产品销售系统。

## 2、公司人员独立

公司的副总经理、财务负责人、董事会秘书等高级管理人员不在实际控制人处担任除董事、监事以外的其他职务、不在控股股东控制的其他企业领薪；公司的财务人员不在实际控制人控制的其他企业兼职。

## 3、公司财务独立

公司建立了独立的财务核算体系，能够独立作出财务决策，具有规范的财务会计制度和对分公司、子公司的财务管理制度；没有与实际控制人及其控制的其他企业共用银行账户。

## 4、公司机构独立

公司建立了健全的内部经营管理机构，独立行使经营管理职权，与实际控制人及其控制的其他企业间不存在机构混同的情形。

## 5、公司业务独立

公司的业务独立于控股股东，与实际控制人及其控制的其他企业间不存在同业竞争或者显失公平的关联交易。

### 三、同业竞争情况

适用  不适用

### 四、报告期内召开的年度股东大会和临时股东大会的有关情况

#### 1、本报告期股东大会情况

会议届次	会议类型	投资者参与比例	召开日期	披露日期	披露索引
2017 年度股东大会	年度股东大会	42.74%	2018 年 05 月 22 日	2018 年 05 月 23 日	中国证券报、上海证券报、证券时报、证券日报。信息披露互联网网址为：巨潮资讯网 <a href="http://www.cninfo.com.cn/">http://www.cninfo.com.cn/</a> ； 《2017 年度股东大会决议公告》公告编号（2018-017）
2018 年第一次临时股东大会	临时股东大会	47.89%	2018 年 06 月 20 日	2018 年 06 月 21 日	中国证券报、上海证券报、证券时报、证券日报。信息披露互联网网址为：巨潮资讯网 <a href="http://www.cninfo.com.cn/">http://www.cninfo.com.cn/</a> ； 《2018 年第一次临时股东大会决议公告》公告编号（2018-026）
2018 年第二次临时股东大会	临时股东大会	44.79%	2018 年 07 月 23 日	2018 年 07 月 24 日	中国证券报、上海证券报、证券时报、证券日报。信息披露互联网网址为：巨潮资讯网 <a href="http://www.cninfo.com.cn/">http://www.cninfo.com.cn/</a> ； 《2018 年二次临时股东大会决议公告》公告编号（2018-031）

## 2、表决权恢复的优先股股东请求召开临时股东大会

适用  不适用

## 五、报告期内独立董事履行职责的情况

### 1、独立董事出席董事会及股东大会的情况

独立董事出席董事会及股东大会的情况							
独立董事姓名	本报告期应参加董事会次数	现场出席董事会次数	以通讯方式参加董事会次数	委托出席董事会次数	缺席董事会次数	是否连续两次未亲自参加董事会会议	出席股东大会次数
胡卫华	7	4	3	0	0	否	1
刘嘉厚	7	4	3	0	0	否	3
张云龙	7	3	4	0	0	否	0

连续两次未亲自出席董事会的说明

无

### 2、独立董事对公司有关事项提出异议的情况

独立董事对公司有关事项是否提出异议

是  否

报告期内独立董事对公司有关事项未提出异议。

### 3、独立董事履行职责的其他说明

独立董事对公司有关建议是否被采纳

是  否

独立董事对公司有关建议被采纳或未被采纳的说明

不适用

## 六、董事会下设专门委员会在报告期内履行职责情况

### 1、战略委员会

报告期内，战略委员会召开了一次会议，董事长担任召集人，对公司所处行业和形势进行了深入分析和探讨，为公司发展战略的实施提出了合理建议。

### 2、审计委员会

报告期内，审计委员会共召开了四次会议，公司董事会审计委员会能够按照《公司章程》、《董事会审计委员会议事规则》等相关规定规范运作，监督公司内部审计制度及其实施情况，审核公司财务信息，对公司审计部工作进行指导，并督促会计师事务所审计工作，发挥了应有的作用。主要关注了以下方面：

(1) 指导和督促内部审计制度的实施；



- (2) 对公司的财务报告和审计部提交的内部审计报告进行审核；
- (3) 针对2018年度报告的披露时间与年审会计师商定了2018年度报告审计工作时间安排；
- (4) 与年审会计师进行沟通，听取年审会计师初审结果，并就重要事项进行了讨论；
- (5) 督促公司不断完善内控建设。

### 3、提名委员会

报告期内，提名委员会共召开一次会议，公司提名委员会认真履行职责，为公司的董事及经理人员的选拔提供建议和意见。

### 4、薪酬与考核委员会

报告期内，薪酬与考核委员会共召开一次会议，主要是对公司非独立董事、高管人员年度履职情况进行了考核，核实董事及高管薪酬发放情况。

## 七、监事会工作情况

监事会在报告期内的监督活动中发现公司是否存在风险

是  否

监事会对报告期内的监督事项无异议。

## 八、高级管理人员的考评及激励情况

公司高级管理人员均由董事会聘任，董事会薪酬与考核委员会负责对公司高级管理人员的工作能力、履职情况等进行了考评。报告期内，公司根据年度经营情况，从成绩、基础管理及能力等方面进行考评。

## 九、内部控制评价报告

### 1、报告期内发现的内部控制重大缺陷的具体情况

是  否

### 2、内控自我评价报告

内部控制评价报告全文披露日期	2019年02月27日	
内部控制评价报告全文披露索引	巨潮资讯网 www.cninfo.com.cn	
纳入评价范围单位资产总额占公司合并财务报表资产总额的比例		100.00%
纳入评价范围单位营业收入占公司合并财务报表营业收入的比例		100.00%
缺陷认定标准		
类别	财务报告	非财务报告
定性标准	重大缺陷：单独缺陷或连同其他缺陷导致不能及时防止或发现并纠正财务报告中的	非财务报告内部控制出现下列情形的，认定为重大缺陷：① 严重违反国家法

	<p>重大错报。出现下列情形的，认定为重大缺陷：①控制环境无效；②公司董事、监事和高级管理人员舞弊并给企业造成重大损失和不利影响；③外部审计发现当期财务报告存在重大错报，公司未能首先发现；④已经发现并报告给管理层的重大缺陷在合理的时间内未加以改正；⑤公司审计委员会和公司审计部对内部控制的监督无效。重要缺陷：公司财务报告内部控制重要缺陷的定性标准：①未按公认会计准则选择和应用会计政策；②未建立防止舞弊的制衡制度和控制措施；③财务报告过程中出现单独或多项缺陷，虽然未达到重大缺陷认定标准，但影响到财务报告的真实、准确目标。一般缺陷：未构成重大缺陷、重要缺陷标准的其他内部控制缺陷。</p>	<p>律、法规或规范性文件；②决策程序不科学导致重大决策失误；③重要业务制度性缺失或系统性失效；④重大或重要缺陷不能得到有效整改；⑤安全、环保事故对公司造成重大负面影响的情形；⑥其他对公司产生重大负面影响的情形。非财务报告内部控制出现下列情形的，认定为重要缺陷：①重要业务制度或系统存在的缺陷；②内部控制内部监督发现的重要缺陷未及时整改；③其他对公司产生较大负面影响的情形。非财务报告内部控制一般缺陷的认定：缺陷发生的可能性较小，会降低工作效率或效果、或加大效果的不确定性、或使之偏离预期目标为一般缺陷。</p>
定量标准	<p>公司确定的财务报告内部控制缺陷评价的定量标准如下：重大缺陷：错报&gt;资产总额 5%且绝对值超过 500 万元；错报&gt;净资产总额 5%且绝对值超过 500 万元；错报&gt;营业收入总额 5%且绝对值超过 500 万元；错报&gt;净利润总额 5%且绝对值超过 500 万元。重要缺陷：资产总额 1%&lt;错报≤资产总额 5%以及 100 万元&lt;错报绝对值≤500 万元；净资产总额 1%&lt;错报≤净资产总额 5%以及 100 万元&lt;错报绝对值≤500 万元；营业收入总额 1%&lt;错报≤营业收入总额 5%以及 100 万元&lt;错报绝对值≤500 万元；净利润总额 1%&lt;错报≤净利润总额 5%以及 100 万元&lt;错报绝对值≤500 万元。一般缺陷：错报≤资产总额 1%且绝对值小于或等于 100 万元；错报≤净资产总额 1%且绝对值小于或等于 100 万元；错报≤营业收入总额 1%且绝对值小于或等于 100 万元；错报≤净利润总额 1%且绝对值小于或等于 100 万元。</p>	<p>公司确定的非财务报告内部控制缺陷评价的定量标准如下：重大缺陷：直接财产损失金额在人民币 1000 万元（含 1000 万元）以上，对公司造成重大负面影响并以公告形式对外披露。重要缺陷：直接财产损失金额在人民币 500 万元（含 500 万元）--1000 万元或受到国家政府部门处罚但未对公司造成负面影响。一般缺陷：直接财产损失金额在人民币 500 万元以下或受到省级（含省级）以下政府部门处罚但未对公司造成负面影响。</p>
财务报告重大缺陷数量（个）		0
非财务报告重大缺陷数量（个）		0
财务报告重要缺陷数量（个）		0
非财务报告重要缺陷数量（个）		0

## 十、内部控制审计报告或鉴证报告

### 内部控制鉴证报告

内部控制鉴证报告中的审议意见段	
我们认为，民和股份公司于 2018 年 12 月 31 日在所有重大方面保持了与财务报表相关的有效的内部控制。	
内控鉴证报告披露情况	披露
内部控制鉴证报告全文披露日期	2019 年 02 月 27 日
内部控制鉴证报告全文披露索引	巨潮资讯网 <a href="http://www.cninfo.com.cn">www.cninfo.com.cn</a>
内控鉴证报告意见类型	标准无保留意见
非财务报告是否存在重大缺陷	否

会计师事务所是否出具非标准意见的内部控制鉴证报告

是  否

会计师事务所出具的内部控制鉴证报告与董事会的自我评价报告意见是否一致

是  否

## 第十节 公司债券相关情况

公司是否存在公开发行并在证券交易所上市，且在年度报告批准报出日未到期或到期未能全额兑付的公司债券  
否

## 第十一节 财务报告

### 一、审计报告

审计意见类型	标准的无保留意见
审计报告签署日期	2019 年 02 月 25 日
审计机构名称	中兴华会计师事务所（特殊普通合伙）
审计报告文号	中兴华审字（2019）第 010203 号
注册会计师姓名	赵恒勤、李俊霞

审计报告正文

山东民和牧业股份有限公司全体股东：

#### 一、审计意见

我们审计了山东民和牧业股份有限公司（以下简称“民和股份公司”）财务报表，包括2018年12月31日的合并及母公司资产负债表，2018年度的合并及母公司利润表、合并及母公司现金流量表、合并及母公司股东权益变动表以及相关财务报表附注。

我们认为，后附的财务报表在所有重大方面按照企业会计准则的规定编制，公允反映了民和股份公司2018年12月31日合并及母公司的财务状况以及2018年度合并及母公司的经营成果和现金流量。

#### 二、形成审计意见的基础

我们按照中国注册会计师审计准则的规定执行了审计工作。审计报告的“注册会计师对财务报表审计的责任”部分进一步阐述了我们在这些准则下的责任。按照中国注册会计师职业道德守则，我们独立于民和股份公司，并履行了职业道德方面的其他责任。我们相信，我们获取的审计证据是充分、适当的，为发表审计意见提供了基础。

#### 三、关键审计事项

关键审计事项是我们根据职业判断，认为对本期财务报表审计最为重要的事项。这些事项的应对以对财务报表整体进行审计并形成意见为背景，我们不对这些事项单独发表意见。

##### （一）收入确认

##### 1、事项描述

如附注六、28所述，2018年度公司营业收入为人民币181,771.14万元，其中

鸡苗销售收入为人民币96,958.06万元占营业收入的53.34%，比上年同期增长144.43%。如附注四、26收入所述，鸡苗销售主要采用直接收款方式销售，以收到货款、开具发票并发货后确认销售收入的实现。由于本年收入增长较快，而收入确认对财务报表的影响重大，因此我们将收入确认作为关键审计事项。

##### 2、审计应对

我们对民和股份公司收入确认执行的主要审计程序包括：

（1）与管理层进行沟通，了解行业政策、市场环境对民和股份公司业绩的影响，评估营业收入上升的合理性；

（2）了解与收入确认相关的内部控制制度并对关键控制点进行测试，以评价内部控制的设计是否合理以及是否有效运行；

（3）实施的主要实质性审计程序：①了解经营核算模式及收入的确认方法，通过抽样检查销售发票、销售出库单等，对与收入确认有关的重大风险及报酬转移时点进行分析评估，进而检查收入确认是否与披露的会计政策一致；②对营业收入执行月度波动分析和毛利分析并调查异常波动；③选择主要客户函证交易额；④实施截止性测试，检查是否存在跨期收入；⑤随机抽取各个月份若干天的鸡苗当天的公开市场参考价格与公司当天的交易价格进行对比分析，检查交易价格的合理性；

⑥对鸡苗销售数量与产能进行合理性分析。

#### 四、其他信息

民和股份公司管理层（以下简称管理层）对其他信息负责。其他信息包括民和股份公司2018年度报告中涵盖的信息，但不包括财务报表和我们的审计报告。

我们对财务报表发表的审计意见不涵盖其他信息，我们也不对其他信息发表任何形式的鉴证结论。

结合我们对财务报表的审计，我们的责任是阅读其他信息，在此过程中，考虑其他信息是否与财务报表或我们在审计过程中了解到的情况存在重大不一致或者似乎存在重大错报。

基于我们已执行的工作，如果我们确定其他信息存在重大错报，我们应当报告该事实。在这方面，我们无任何事项需要报告。

#### 五、管理层和治理层对财务报表的责任

管理层负责按照企业会计准则的规定编制财务报表，使其实现公允反映，并设计、执行和维护必要的内部控制，以使财务报表不存在由于舞弊或错误导致的重大错报。

在编制财务报表时，管理层负责评估民和股份公司的持续经营能力，披露与持续经营相关的事项（如适用），并运用持续经营假设，除非管理层计划清算民和股份公司、终止运营或别无其他现实的选择。

治理层负责监督民和股份公司的财务报告过程。

#### 六、注册会计师对财务报表审计的责任

我们的目标是对财务报表整体是否不存在由于舞弊或错误导致的重大错报获取合理保证，并出具包含审计意见的审计报告。合理保证是高水平的保证，但并不能保证按照审计准则执行的审计在某一重大错报存在时总能发现。错报可能由舞弊或错误导致，如果合理预期错报单独或汇总起来可能影响财务报表使用者依据财务报表作出的经济决策，则通常认为错报是重大的。

在按照审计准则执行审计的过程中，我们运用了职业判断，保持了职业怀疑。同时，我们也执行以下工作：

（1）识别和评估由于舞弊或错误导致的财务报表重大错报风险，设计和实施审计程序以应对这些风险，并获取充分、适当的审计证据，作为发表审计意见的基础。由于舞弊可能涉及串通、伪造、故意遗漏、虚假陈述或凌驾于内部控制之上，未能发现由于舞弊导致的重大错报的风险高于未能发现由于错误导致的重大错报的风险。

（2）了解与审计相关的内部控制，以设计恰当的审计程序。

（3）评价管理层选用会计政策的恰当性和作出会计估计及相关披露的合理性。

（4）对管理层使用持续经营假设的恰当性得出结论。同时，根据获取的审计证据，就可能导致对民和股份公司持续经营能力产生重大疑虑的事项或情况是否存在重大不确定性得出结论。如果我们得出结论认为存在重大不确定性，审计准则要求我们在审计报告中提请报表使用者注意财务报表中的相关披露；如果披露不充分，我们应当发表非无保留意见。我们的结论基于截至审计报告日可获得的信息。然而，未来的事项或情况可能导致民和股份公司不能持续经营。

（5）评价财务报表的总体列报、结构和内容（包括披露），并评价财务报表是否公允反映相关交易和事项。

（6）就集团中实体或业务活动的财务信息获取充分、适当的审计证据，以对财务报表发表意见。我们负责指导、监督和执行集团审计。我们对审计意见承担全部责任。

我们与治理层就计划的审计范围、时间安排和重大审计发现等事项进行沟通，包括沟通我们在审计中识别出的值得关注的内部控制缺陷。

我们还就已遵守与独立性相关的职业道德要求向治理层提供声明，并与治理层沟通可能被合理认为影响我们独立性的所有关系和其他事项，以及相关的防范措施（如适用）。

从与治理层沟通过的事项中，我们确定哪些事项对本期财务报表审计最为重要，因而构成关键审计事项。我们在审计报告中描述这些事项，除非法律法规禁止公开披露这些事项，或在极少数情形下，如果合理预期在审计报告中沟通某事项造成的负面后果超过在公众利益方面产生的益处，我们确定不应在审计报告中沟通该事项。

## 二、财务报表

财务附注中报表的单位为：人民币元

### 1、合并资产负债表

编制单位：山东民和牧业股份有限公司

2018 年 12 月 31 日

单位：元

项目	期末余额	期初余额
流动资产：		
货币资金	467,996,032.07	224,884,986.22
应收票据及应收账款	36,652,894.44	54,301,886.02
其中：应收票据	5,358,500.00	11,318,200.00
应收账款	31,294,394.44	42,983,686.02
预付款项	10,967,814.23	13,456,401.91
其他应收款	14,051,372.90	1,998,383.35
其中：应收利息		82,912.50
存货	365,458,983.52	273,454,823.19
其他流动资产	38,527,804.33	26,700,816.76
流动资产合计	933,654,901.49	594,797,297.45
非流动资产：		
长期股权投资	147,454,486.37	151,471,084.68
投资性房地产		
固定资产	1,321,493,090.34	1,173,904,980.48
在建工程	33,847,069.96	158,036,576.24
生产性生物资产	383,400.00	333,200.00
油气资产		
无形资产	46,839,485.96	49,514,508.94
开发支出		
商誉		
长期待摊费用	103,231,858.01	100,964,024.32
递延所得税资产	178,454.12	112,106.83
其他非流动资产	37,220,297.65	46,348,404.17
非流动资产合计	1,690,648,142.41	1,680,684,885.66
资产总计	2,624,303,043.90	2,275,482,183.11

流动负债：		
短期借款	551,800,000.00	496,000,000.00
应付票据及应付账款	122,360,677.85	148,912,219.54
预收款项	8,369,000.72	7,060,128.65
卖出回购金融资产款		
应付手续费及佣金		
应付职工薪酬	59,978,336.62	20,485,106.10
应交税费	1,390,101.93	2,063,726.58
其他应付款	408,874,142.42	444,837,946.92
其中：应付利息	449,111.51	93,803.84
一年内到期的非流动负债	211,247,002.20	154,200,000.00
其他流动负债		
流动负债合计	1,364,019,261.74	1,273,559,127.79
非流动负债：		
长期借款	66,752,997.80	176,800,000.00
递延收益	72,285,137.05	85,220,679.62
递延所得税负债		
其他非流动负债		
非流动负债合计	139,038,134.85	262,020,679.62
负债合计	1,503,057,396.59	1,535,579,807.41
所有者权益：		
股本	302,046,632.00	302,046,632.00
资本公积	861,879,283.64	861,879,283.64
盈余公积	118,456,244.77	118,456,244.77
一般风险准备		
未分配利润	-161,827,171.56	-542,479,784.71
归属于母公司所有者权益合计	1,120,554,988.85	739,902,375.70
少数股东权益	690,658.46	
所有者权益合计	1,121,245,647.31	739,902,375.70
负债和所有者权益总计	2,624,303,043.90	2,275,482,183.11

法定代表人：孙希民

主管会计工作负责人：曲平

会计机构负责人：胡月贞



## 2、母公司资产负债表

单位：元

项目	期末余额	期初余额
流动资产：		
货币资金	371,683,907.40	127,706,136.27
应收票据及应收账款	30,013,561.10	59,858,635.74
其中：应收票据	5,358,500.00	40,000,000.00
应收账款	24,655,061.10	19,858,635.74
预付款项	9,404,541.45	11,507,067.54
其他应收款	109,681,208.13	102,595,035.33
其中：应收利息		82,912.50
应收股利		
存货	298,769,611.26	200,705,837.58
流动资产合计	819,552,829.34	502,372,712.46
非流动资产：		
可供出售金融资产		
持有至到期投资		
长期应收款		
长期股权投资	562,992,354.29	564,908,952.60
投资性房地产		
固定资产	957,948,552.10	836,549,327.47
在建工程	29,839,213.71	107,481,500.22
生产性生物资产	383,400.00	333,200.00
油气资产		
无形资产	43,651,954.19	46,186,026.13
开发支出		
商誉		
长期待摊费用	101,015,187.17	98,093,789.17
递延所得税资产		
其他非流动资产	6,446,530.04	33,887,865.33
非流动资产合计	1,702,277,191.50	1,687,440,660.92
资产总计	2,521,830,020.84	2,189,813,373.38
流动负债：		
短期借款	551,800,000.00	496,000,000.00

应付票据及应付账款	103,937,639.68	110,762,044.61
预收款项	1,198,685.20	81,573,761.75
应付职工薪酬	47,247,416.67	15,041,304.50
应交税费	843,393.42	1,249,845.19
其他应付款	410,857,607.55	436,890,486.51
其中：应付利息	449,111.51	93,803.84
应付股利		
持有待售负债		
一年内到期的非流动负债	97,447,002.20	152,000,000.00
其他流动负债		
流动负债合计	1,213,331,744.72	1,293,517,442.56
非流动负债：		
长期借款	52,052,997.80	48,000,000.00
应付债券		
预计负债		
递延收益	2,342,515.01	2,084,406.78
递延所得税负债		
其他非流动负债		
非流动负债合计	54,395,512.81	50,084,406.78
负债合计	1,267,727,257.53	1,343,601,849.34
所有者权益：		
股本	302,046,632.00	302,046,632.00
其他权益工具		
其中：优先股		
永续债		
资本公积	861,983,999.71	861,983,999.71
减：库存股		
其他综合收益		
专项储备		
盈余公积	118,456,244.77	118,456,244.77
未分配利润	-28,384,113.17	-436,275,352.44
所有者权益合计	1,254,102,763.31	846,211,524.04
负债和所有者权益总计	2,521,830,020.84	2,189,813,373.38

## 3、合并利润表

单位：元

项目	本期发生额	上期发生额
一、营业总收入	1,817,711,386.36	1,067,322,505.39
其中：营业收入	1,817,711,386.36	1,067,322,505.39
利息收入	2,012,824.11	2,596,365.64
二、营业总成本	1,446,762,717.90	1,315,682,823.71
其中：营业成本	1,194,037,209.90	1,077,978,689.60
税金及附加	3,003,465.72	6,844,465.90
销售费用	55,124,903.99	49,195,339.11
管理费用	122,301,756.69	79,848,931.09
研发费用	2,880,125.59	4,318,253.83
财务费用	69,292,608.22	54,009,288.50
其中：利息费用	71,215,875.83	54,844,615.49
利息收入	2,012,824.11	2,596,365.64
资产减值损失	122,647.79	43,487,855.68
加：其他收益	9,194,141.69	2,136,306.79
投资收益（损失以“-”号填列）	-4,628,498.31	-36,358,331.01
其中：对联营企业和合营企业的投资收益	-4,628,498.31	-36,358,331.01
资产处置收益（损失以“-”号填列）	6,818,830.14	
三、营业利润（亏损以“-”号填列）	382,333,141.98	-282,582,342.54
加：营业外收入	207,760.43	585,151.81
减：营业外支出	1,685,808.20	8,097,490.34
四、利润总额（亏损总额以“-”号填列）	380,855,094.21	-290,094,681.07
减：所得税费用	411,822.60	456,304.43
五、净利润（净亏损以“-”号填列）	380,443,271.61	-290,550,985.50
（一）持续经营净利润（净亏损以“-”号填列）	380,443,271.61	-290,550,985.50
归属于母公司所有者的净利润	380,652,613.15	-290,550,985.50
少数股东损益	-209,341.54	
六、其他综合收益的税后净额		
七、综合收益总额	380,443,271.61	-290,550,985.50
归属于母公司所有者的综合收益总额	380,652,613.15	-290,550,985.50
归属于少数股东的综合收益总额	-209,341.54	
八、每股收益：		
（一）基本每股收益	1.26	-0.96
（二）稀释每股收益	1.26	-0.96

本期发生同一控制下企业合并的，被合并方在合并前实现的净利润为：元，上期被合并方实现的净利润为：元。

法定代表人：孙希民

主管会计工作负责人：曲平

会计机构负责人：胡月贞

## 4、母公司利润表

单位：元

项目	本期发生额	上期发生额
一、营业收入	1,585,592,369.40	734,796,737.23
减：营业成本	991,318,805.75	780,357,114.60
税金及附加	1,353,741.83	4,744,764.76
销售费用	22,576,340.05	20,744,756.81
管理费用	98,980,021.16	58,219,017.19
研发费用		
财务费用	65,082,992.47	46,703,787.19
其中：利息费用	65,422,028.75	47,863,262.01
利息收入	1,181,458.72	1,528,914.52
资产减值损失	545,752.07	43,249,961.46
加：其他收益	1,193,890.26	1,185,959.85
投资收益（损失以“-”号填列）	-4,628,498.31	-36,358,331.01
其中：对联营企业和合营企业的投资收益	-4,628,498.31	-36,358,331.01
公允价值变动收益（损失以“-”号填列）		
资产处置收益（损失以“-”号填列）	6,670,277.43	
二、营业利润（亏损以“-”号填列）	408,970,385.45	-254,395,035.94
加：营业外收入	100,564.24	45,054.20
减：营业外支出	1,179,710.42	7,499,382.63
三、利润总额（亏损总额以“-”号填列）	407,891,239.27	-261,849,364.37
减：所得税费用		
四、净利润（净亏损以“-”号填列）	407,891,239.27	-261,849,364.37
（一）持续经营净利润（净亏损以“-”号填列）	407,891,239.27	-261,849,364.37
（二）终止经营净利润（净亏损以“-”号填列）		
五、其他综合收益的税后净额		
六、综合收益总额	407,891,239.27	-261,849,364.37
七、每股收益：		
（一）基本每股收益		
（二）稀释每股收益		

## 5、合并现金流量表

单位：元

项目	本期发生额	上期发生额
一、经营活动产生的现金流量：		
销售商品、提供劳务收到的现金	1,876,673,469.61	1,117,687,989.24
收到的税费返还	8,177,943.79	13,529,181.44
收到其他与经营活动有关的现金	27,806,809.84	6,982,786.98
经营活动现金流入小计	1,912,658,223.24	1,138,199,957.66
购买商品、接受劳务支付的现金	1,110,249,804.99	895,730,701.32
支付给职工以及为职工支付的现金	265,667,574.56	259,921,063.50
支付的各项税费	5,548,176.72	6,338,200.82
支付其他与经营活动有关的现金	86,791,264.01	52,826,162.20
经营活动现金流出小计	1,468,256,820.28	1,214,816,127.84
经营活动产生的现金流量净额	444,401,402.96	-76,616,170.18
二、投资活动产生的现金流量：		
收回投资收到的现金		1,800,000.00
处置固定资产、无形资产和其他长期资产收回的现金净额	11,457,245.60	
投资活动现金流入小计	11,457,245.60	1,800,000.00
购建固定资产、无形资产和其他长期资产支付的现金	173,043,514.00	318,953,248.76
投资支付的现金	611,900.00	19,700,000.00
投资活动现金流出小计	173,655,414.00	338,653,248.76
投资活动产生的现金流量净额	-162,198,168.40	-336,853,248.76
三、筹资活动产生的现金流量：		
吸收投资收到的现金	900,000.00	
取得借款收到的现金	850,300,000.00	598,000,000.00
收到其他与筹资活动有关的现金	25,000,000.00	452,000,000.00
筹资活动现金流入小计	876,200,000.00	1,050,000,000.00
偿还债务支付的现金	819,500,000.00	666,200,000.00
分配股利、利润或偿付利息支付的现金	70,784,674.66	56,016,811.65
支付其他与筹资活动有关的现金	63,700,000.00	15,000,000.00
筹资活动现金流出小计	953,984,674.66	737,216,811.65
筹资活动产生的现金流量净额	-77,784,674.66	312,783,188.35
四、汇率变动对现金及现金等价物的影响	115,990.40	-78,913.58
五、现金及现金等价物净增加额	204,534,550.30	-100,765,144.17
加：期初现金及现金等价物余额	223,484,986.22	324,250,130.39
六、期末现金及现金等价物余额	428,019,536.52	223,484,986.22

## 6、母公司现金流量表

单位：元

项目	本期发生额	上期发生额
一、经营活动产生的现金流量：		
销售商品、提供劳务收到的现金	1,462,005,214.22	625,163,070.79
收到其他与经营活动有关的现金	20,366,838.21	135,502,478.22
经营活动现金流入小计	1,482,372,052.43	760,665,549.01
购买商品、接受劳务支付的现金	865,637,462.36	603,176,254.45
支付给职工以及为职工支付的现金	203,910,618.24	195,566,648.02
支付的各项税费	2,982,760.87	3,567,282.45
支付其他与经营活动有关的现金	38,114,111.44	23,046,734.85
经营活动现金流出小计	1,110,644,952.91	825,356,919.77
经营活动产生的现金流量净额	371,727,099.52	-64,691,370.76
二、投资活动产生的现金流量：		
收回投资收到的现金		1,800,000.00
处置固定资产、无形资产和其他长期资产收回的现金净额	11,147,927.60	
投资活动现金流入小计	11,147,927.60	1,800,000.00
购建固定资产、无形资产和其他长期资产支付的现金	122,513,885.10	267,819,899.60
投资支付的现金	2,711,900.00	19,700,000.00
投资活动现金流出小计	125,225,785.10	287,519,899.60
投资活动产生的现金流量净额	-114,077,857.50	-285,719,899.60
三、筹资活动产生的现金流量：		
取得借款收到的现金	850,300,000.00	464,800,000.00
收到其他与筹资活动有关的现金	499,649,653.42	452,000,000.00
筹资活动现金流入小计	1,349,949,653.42	916,800,000.00
偿还债务支付的现金	817,000,000.00	568,750,000.00
分配股利、利润或偿付利息支付的现金	65,066,721.08	41,794,244.04
支付其他与筹资活动有关的现金	520,130,898.78	15,000,000.00
筹资活动现金流出小计	1,402,197,619.86	625,544,244.04
筹资活动产生的现金流量净额	-52,247,966.44	291,255,755.96
四、汇率变动对现金及现金等价物的影响		
五、现金及现金等价物净增加额	205,401,275.58	-59,155,514.40
加：期初现金及现金等价物余额	126,306,136.27	185,461,650.67
六、期末现金及现金等价物余额	331,707,411.85	126,306,136.27

7、合并所有者权益变动表

本期金额

单位：元

项目	本期												
	归属于母公司所有者权益										少数股东权益	所有者权益合计	
	股本	其他权益工具			资本公积	减：库存股	其他综合收益	专项储备	盈余公积	一般风险准备			未分配利润
优先股		永续债	其他										
一、上年期末余额	302,046,632.00				861,879,283.64				118,456,244.77		-542,479,784.71		739,902,375.70
二、本年期初余额	302,046,632.00				861,879,283.64				118,456,244.77		-542,479,784.71		739,902,375.70
三、本期增减变动金额（减少以“-”号填列）											380,652,613.15	690,658.46	381,343,271.61
（一）综合收益总额											380,652,613.15	-209,341.54	380,443,271.61
（二）所有者投入和减少资本												900,000.00	900,000.00
1. 所有者投入的普通股												900,000.00	900,000.00
（三）利润分配													
（四）所有者权益内部结转													
（五）专项储备													
（六）其他													
四、本期期末余额	302,046,632.00				861,879,283.64				118,456,244.77		-161,827,171.56	690,658.46	1,121,245,647.31

上期金额

单位：元

项目	上期												
	归属于母公司所有者权益										少数股东权益	所有者权益合计	
	股本	其他权益工具			资本公积	减：库存股	其他综合收益	专项储备	盈余公积	一般风险准备			未分配利润
	优先股	永续债	其他										
一、上年期末余额	302,046,632.00				861,879,283.64				118,456,244.77		-251,928,799.21		1,030,453,361.20
二、本年期初余额	302,046,632.00				861,879,283.64				118,456,244.77		-251,928,799.21		1,030,453,361.20
三、本期增减变动金额（减少以“-”号填列）											-290,550,985.50		-290,550,985.50
（一）综合收益总额											-290,550,985.50		-290,550,985.50
（二）所有者投入和减少资本													
（三）利润分配													
（四）所有者权益内部结转													
（五）专项储备													
（六）其他													
四、本期期末余额	302,046,632.00				861,879,283.64				118,456,244.77		-542,479,784.71		739,902,375.70



### 8、母公司所有者权益变动表

本期金额

单位：元

项目	本期										
	股本	其他权益工具			资本公积	减：库存股	其他综合收益	专项储备	盈余公积	未分配利润	所有者权益合计
		优先股	永续债	其他							
一、上年期末余额	302,046,632.00				861,983,999.71				118,456,244.77	-436,275,352.44	846,211,524.04
加：会计政策变更											
前期差错更正											
其他											
二、本年期初余额	302,046,632.00				861,983,999.71				118,456,244.77	-436,275,352.44	846,211,524.04
三、本期增减变动金额（减少以“－”号填列）										407,891,239.27	407,891,239.27
（一）综合收益总额										407,891,239.27	407,891,239.27
（二）所有者投入和减少资本											
（三）利润分配											
（四）所有者权益内部结转											
（五）专项储备											
（六）其他											
四、本期期末余额	302,046,632.00				861,983,999.71				118,456,244.77	-28,384,113.17	1,254,102,763.31

上期金额

单位：元

项目	上期										
	股本	其他权益工具			资本公积	减：库存股	其他综合收益	专项储备	盈余公积	未分配利润	所有者权益合计
		优先股	永续债	其他							
一、上年期末余额	302,046,632.00				861,983,999.71				118,456,244.77	-174,425,988.07	1,108,060,888.41
二、本年期初余额	302,046,632.00				861,983,999.71				118,456,244.77	-174,425,988.07	1,108,060,888.41
三、本期增减变动金额（减少以“－”号填列）										-261,849,364.37	-261,849,364.37
（一）综合收益总额										-261,849,364.37	-261,849,364.37
（二）所有者投入和减少资本											
（三）利润分配											
（四）所有者权益内部结转											
（五）专项储备											
1. 本期提取											
2. 本期使用											
（六）其他											
四、本期期末余额	302,046,632.00				861,983,999.71				118,456,244.77	-436,275,352.44	846,211,524.04

### 三、公司基本情况

山东民和牧业股份有限公司系由农业部山东蓬莱良种肉鸡示范场股份制改制后设立的股份有限公司，注册资本：302,046,632.00元，注册地址：烟台蓬莱市西郊，法定代表人：孙希民。

公司以父母代肉种鸡饲养、商品代肉鸡苗生产销售为核心，集肉鸡养殖、屠宰加工、有机废弃物资源化开发利用为一体的较为完善的循环产业链，实现了自动化、智能化、工厂化生产和集约化管理，努力打造生态平衡、安全环保、优质高产的现代畜牧业。

公司所属行业：家禽饲养业，主要产品：鸡苗、鸡肉制品、电力、生物有机肥等。

本财务报表由公司董事会于2019年2月25日决议批准报出。根据本公司章程，本财务报表将提交股东大会审议。

本公司纳入合并范围的子公司4户，详见“本附注九、在其他主体中的权益”。本期合并范围与上期相比增加了控股子公司潍坊民和食品有限公司，详见本附注八、合并范围的变更。

### 四、财务报表的编制基础

#### 1、编制基础

本公司财务报表以持续经营为基础，根据实际发生的交易和事项，按照财政部发布的《企业会计准则——基本准则》及其后颁布和修订的具体会计准则、企业会计准则应用指南、企业会计准则解释及其他相关规定（以下合称“企业会计准则”），以及中国证券监督管理委员会《公开发行证券的公司信息披露编报规则第15号——财务报告的一般规定》（2014年修订）编制并披露有关财务信息。

#### 2、持续经营

公司自本报告期末至少12个月内具备持续经营能力，无影响持续经营能力的重大事项。

### 五、重要会计政策及会计估计

公司是否需要遵守特殊行业的披露要求

是

畜禽水产养殖业

具体会计政策和会计估计提示：

本公司从事种鸡饲养、鸡苗销售、商品鸡饲养、肉鸡加工销售、粪污沼气发电、光伏发电、有机肥生产与销售。本公司及各子公司根据实际生产经营特点，依据相关企业会计准则的规定，对收入确认等交易和事项制定了若干项具体会计政策和会计估计，详见本附注五、28“收入”等各项描述。

#### 1、遵循企业会计准则的声明

公司编制的财务报表符合企业会计准则的要求，真实、完整地反映了本公司报告期的财务状况及经营成果和现金流量等有关信息。此外，本公司的财务报表在所有重大方面符合中国证券监督管理委员会2014年修订的《公开发行证券的公司信息披露编报规则第15号—财务报告的一般规定》有关财务报表及其附注的披露要求。

#### 2、会计期间

公司会计年度为公历1月1日起至12月31日止

### 3、营业周期

公司以一年 12个月作为正常营业周期，并以其作为资产和负债的流动性划分标准。

### 4、记账本位币

本公司以人民币为记账本位币，除有特别说明外，均以人民币元为单位表示。

### 5、同一控制下和非同一控制下企业合并的会计处理方法

企业合并，是指将两个或两个以上单独的企业合并形成一个报告主体的交易或事项。企业合并分为同一控制下企业合并和非同一控制下企业合并。

#### （1）同一控制下企业合并

参与合并的企业在合并前后均受同一方或相同的多方最终控制，且该控制并非暂时性的，为同一控制下的企业合并。同一控制下的企业合并，在合并日取得对其他参与合并企业控制权的一方为合并方，参与合并的其他企业为被合并方。合并日，是指合并方实际取得对被合并方控制权的日期。

合并方取得的资产和负债均按合并日在被合并方的账面价值计量。合并方取得的净资产账面价值与支付的合并对价账面价值（或发行股份面值总额）的差额，调整资本公积（股本溢价）；资本公积（股本溢价）不足以冲减的，调整留存收益。

合并方为进行企业合并发生的各项直接费用，于发生时计入当期损益。

#### （2）非同一控制下企业合并

参与合并的企业在合并前后不受同一方或相同的多方最终控制的，为非同一控制下的企业合并。非同一控制下的企业合并，在购买日取得对其他参与合并企业控制权的一方为购买方，参与合并的其他企业为被购买方。购买日，是指为购买方实际取得对被购买方控制权的日期。

对于非同一控制下的企业合并，合并成本包含购买日购买方为取得对被购买方的控制权而付出的资产、发生或承担的负债以及发行的权益性证券的公允价值，为企业合并发生的审计、法律服务、评估咨询等中介费用以及其他管理费用于发生时计入当期损益。购买方作为合并对价发行的权益性证券或债务性证券的交易费用，计入权益性证券或债务性证券的初始确认金额。所涉及的或有对价按其在购买日的公允价值计入合并成本，购买日后12个月内出现对购买日已存在情况的新的或进一步证据而需要调整或有对价的，相应调整合并商誉。购买方发生的合并成本及在合并中取得的可辨认净资产按购买日的公允价值计量。合并成本大于合并中取得的被购买方于购买日可辨认净资产公允价值份额的差额，确认为商誉。合并成本小于合并中取得的被购买方可辨认净资产公允价值份额的，首先对取得的被购买方各项可辨认资产、负债及或有负债的公允价值以及合并成本的计量进行复核，复核后合并成本仍小于合并中取得的被购买方可辨认净资产公允价值份额的，其差额计入当期损益。

购买方取得被购买方的可抵扣暂时性差异，在购买日因不符合递延所得税资产确认条件而未予确认的，在购买日后12个月内，如取得新的或进一步的信息表明购买日的相关情况已经存在，预期被购买方在购买日可抵扣暂时性差异带来的经济利益能够实现的，则确认相关的递延所得税资产，同时减少商誉，商誉不足冲减的，差额部分确认为当期损益；除上述情况以外，确认与企业合并相关的递延所得税资产的，计入当期损益。

通过多次交易分步实现的非同一控制下企业合并，根据《财政部关于印发企业会计准则解释第5号的通知》（财会〔2012〕19号）和《企业会计准则第33号——合并财务报表》第五十一条关于“一揽子交易”的判断标准（参见本附注四、5（2）），判断该多次交易是否属于“一揽子交易”。属于“一揽子交易”的，参考本部分前面各段描述及本附注“长期股权投资”进行会计处理；不属于“一揽子交易”的，区分个别财务报表和合并财务报表进行相关会计处理：

在个别财务报表中，以购买日之前所持被购买方的股权投资的账面价值与购买日新增投资成本之和，作为该项投资的初始投资成本；购买日之前持有的被购买方的股权涉及其他综合收益的，在处置该项投资时将与其相关的其他综合收益采用与被购买方直接处置相关资产或负债相同的基础进行会计处理（即，除了按照权益法核算的在被购买方重新计量设定受益计划

净负债或净资产导致的变动中的相应份额以外，其余转入当期投资收益）。

在合并财务报表中，对于购买日之前持有的被购买方的股权，按照该股权在购买日的公允价值进行重新计量，公允价值与其账面价值的差额计入当期投资收益；购买日之前持有的被购买方的股权涉及其他综合收益的，与其相关的其他综合收益应当采用与被购买方直接处置相关资产或负债相同的基础进行会计处理（即，除了按照权益法核算的在被购买方重新计量设定受益计划净负债或净资产导致的变动中的相应份额以外，其余转为购买日所属当期投资收益）。

## 6、合并财务报表的编制方法

### （1）合并财务报表范围的确定原则

合并财务报表的合并范围以控制为基础予以确定。控制是指本公司拥有对被投资方的权力，通过参与被投资方的相关活动而享有可变回报，并且有能力运用对被投资方的权力影响该回报金额。合并范围包括本公司及全部子公司。子公司，是指被本公司控制的主体。

一旦相关事实和情况的变化导致上述控制定义涉及的相关要素发生了变化，本公司将进行重新评估。

### （2）合并财务报表编制的方法

从取得子公司的净资产和生产经营决策的实际控制权之日起，本公司开始将其纳入合并范围；从丧失实际控制权之日起停止纳入合并范围。对于处置的子公司，处置日前的经营成果和现金流量已经适当地包括在合并利润表和合并现金流量表中；当期处置的子公司，不调整合并资产负债表的期初数。非同一控制下企业合并增加的子公司，其购买日后的经营成果及现金流量已经适当地包括在合并利润表和合并现金流量表中，且不调整合并财务报表的期初数和对比数。同一控制下企业合并增加的子公司及吸收合并下的被合并方，其自合并当期期初至合并日的经营成果和现金流量已经适当地包括在合并利润表和合并现金流量表中，并且同时调整合并财务报表的对比数。

在编制合并财务报表时，子公司与本公司采用的会计政策或会计期间不一致的，按照本公司的会计政策和会计期间对子公司财务报表进行必要的调整。对于非同一控制下企业合并取得的子公司，以购买日可辨认净资产公允价值为基础对其财务报表进行调整。

公司内所有重大往来余额、交易及未实现利润在合并财务报表编制时予以抵销。

子公司的股东权益及当期净损益中不属于本公司所拥有的部分分别作为少数股东权益及少数股东损益在合并财务报表中股东权益及净利润项下单独列示。子公司当期净损益中属于少数股东权益的份额，在合并利润表中净利润项目下以“少数股东损益”项目列示。少数股东分担的子公司的亏损超过了少数股东在该子公司期初股东权益中所享有的份额，仍冲减少数股东权益。

当因处置部分股权投资或其他原因丧失了对原有子公司的控制权时，对于剩余股权，按照其在丧失控制权日的公允价值进行重新计量。处置股权取得的对价与剩余股权公允价值之和，减去按原持股比例计算应享有原有子公司自购买日开始持续计算的净资产的份额之间的差额，计入丧失控制权当期的投资收益。与原有子公司股权投资相关的其他综合收益，在丧失控制权时采用与被购买方直接处置相关资产或负债相同的基础进行会计处理（即，除了在该原有子公司重新计量设定受益计划净负债或净资产导致的变动以外，其余一并转为当期投资收益）。其后，对该部分剩余股权按照《企业会计准则第2号——长期股权投资》或《企业会计准则第22号——金融工具确认和计量》等相关规定进行后续计量，详见本附注“长期股权投资”或“金融工具”。

本公司通过多次交易分步处置对子公司股权投资直至丧失控制权的，需区分处置对子公司股权投资直至丧失控制权的各项交易是否属于一揽子交易。处置对子公司股权投资的各项交易的条款、条件以及经济影响符合以下一种或多种情况，通常表明应将多次交易事项作为一揽子交易进行会计处理：①这些交易是同时或者在考虑了彼此影响的情况下订立的；②这些交易整体才能达成一项完整的商业结果；③一项交易的发生取决于其他至少一项交易的发生；④一项交易单独看是不经济的，但是和其他交易一并考虑时是经济的。不属于一揽子交易的，对其中的每一项交易视情况分别按照“不丧失控制权的情况下部分处置对子公司的长期股权投资”（详见本附注）和“因处置部分股权投资或其他原因丧失了对原有子公司的控制权”（详见前段）适用的原则进行会计处理。处置对子公司股权投资直至丧失控制权的各项交易属于一揽子交易的，将各项交易作为一项处置子公司并丧失控制权的交易进行会计处理；但是，在丧失控制权之前每一次处置价款与处置投资对应的享有该子公司净资产份额的差额，在合并财务报表中确认为其他综合收益，在丧失控制权时一并转入丧失控制权当期的损益。

## 7、合营安排分类及共同经营会计处理方法

合营安排，是指一项由两个或两个以上的参与方共同控制的安排。本公司根据在合营安排中享有的权利和承担的义务，将合营安排分为共同经营和合营企业。共同经营，是指本公司享有该安排相关资产且承担该安排相关负债的合营安排。合营企业，是指本公司仅对该安排的净资产享有权利的合营安排。

本公司对合营企业的投资采用权益法核算，按照本附注“权益法核算的长期股权投资”中所述的会计政策处理。

本公司作为合营方对共同经营，确认本公司单独持有的资产、单独所承担的负债，以及按本公司份额确认共同持有的资产和共同承担的负债；确认出售本公司享有的共同经营产出份额所产生的收入；按本公司份额确认共同经营因出售产出所产生的收入；确认本公司单独所发生的费用，以及按本公司份额确认共同经营发生的费用。

当本公司作为合营方向共同经营投出或出售资产（该资产不构成业务，下同）、或者自共同经营购买资产时，在该等资产出售给第三方之前，本公司仅确认因该交易产生的损益中归属于共同经营其他参与方的部分。该等资产发生符合《企业会计准则第8号——资产减值》等规定的资产减值损失的，对于由本公司向共同经营投出或出售资产的情况，本公司全额确认该损失；对于本公司自共同经营购买资产的情况，本公司按承担的份额确认该损失。

## 8、现金及现金等价物的确定标准

本公司现金及现金等价物包括库存现金、可以随时用于支付的存款以及本公司持有的期限短（一般为从购买日起，三个月内到期）、流动性强、易于转换为已知金额的现金、价值变动风险很小的投资。

## 9、外币业务和外币报表折算

### （1）外币交易的折算方法

本公司发生的外币交易在初始确认时，按交易日的即期汇率（通常指中国人民银行公布的当日外汇牌价的中间价，下同）折算为记账本位币金额，但公司发生的外币兑换业务或涉及外币兑换的交易事项，按照实际采用的汇率折算为记账本位币金额。

### （2）对于外币货币性项目和外币非货币性项目的折算方法

资产负债表日，对于外币货币性项目采用资产负债表日即期汇率折算，由此产生的汇兑差额，除：属于与购建符合资本化条件的资产相关的外币专门借款产生的汇兑差额按照借款费用资本化的原则处理；以及可供出售的外币货币性项目除摊余成本之外的其他账面余额变动产生的汇兑差额计入其他综合收益之外，均计入当期损益。

编制合并财务报表涉及境外经营的，如有实质上构成对境外经营净投资的外币货币性项目，因汇率变动而产生的汇兑差额，计入其他综合收益；处置境外经营时，转入处置当期损益。

以历史成本计量的外币非货币性项目，仍采用交易发生日的即期汇率折算的记账本位币金额计量。以公允价值计量的外币非货币性项目，采用公允价值确定日的即期汇率折算，折算后的记账本位币金额与原记账本位币金额的差额，作为公允价值变动（含汇率变动）处理，计入当期损益或确认为其他综合收益。

### （3）外币财务报表的折算方法

编制合并财务报表涉及境外经营的，如有实质上构成对境外经营净投资的外币货币性项目，因汇率变动而产生的汇兑差额，作为“外币报表折算差额”确认为其他综合收益；处置境外经营时，计入处置当期损益。

境外经营的外币财务报表按以下方法折算为人民币报表：资产负债表中的资产和负债项目，采用资产负债表日的即期汇率折算；股东权益类项目除“未分配利润”项目外，其他项目采用发生时的即期汇率折算。利润表中的收入和费用项目，采用交易发生日的即期汇率折算。期初未分配利润为上一年折算后的期末未分配利润；期末未分配利润按折算后的利润分配各项目计算列示；折算后资产类项目与负债类项目和股东权益类项目合计数的差额，作为外币报表折算差额，确认为其他综合收益。处置境外经营并丧失控制权时，将资产负债表中股东权益项目下列示的、与该境外经营相关的外币报表折算差额，全部或按处置该境外经营的比例转入处置当期损益。

外币现金流量以及境外子公司的现金流量，采用现金流量发生日的即期汇率折算。汇率变动对现金的影响额作为调节项目，在现金流量表中单独列报。

期初数和上期实际数按照上期财务报表折算后的数额列示。

在处置本公司在境外经营的全部所有者权益或因处置部分股权投资或其他原因丧失了对境外经营控制权时，将资产负债表中股东权益项目下列示的、与该境外经营相关的归属于母公司所有者权益的外币报表折算差额，全部转入处置当期损益。

在处置部分股权投资或其他原因导致持有境外经营权益比例降低但不丧失对境外经营控制权时，与该境外经营处置部分相关的外币报表折算差额将归属于少数股东权益，不转入当期损益。在处置境外经营为联营企业或合营企业的部分股权时，与该境外经营相关的外币报表折算差额，按处置该境外经营的比例转入处置当期损益。

## 10、金融工具

在本公司成为金融工具合同的一方时确认一项金融资产或金融负债。金融资产和金融负债在初始确认时以公允价值计量。对于以公允价值计量且其变动计入当期损益的金融资产和金融负债，相关的交易费用直接计入损益；对于其他类别的金融资产和金融负债，相关交易费用计入初始确认金额。

### (1) 金融资产和金融负债的公允价值确定方法

公允价值，是指市场参与者在计量日发生的有序交易中，出售一项资产所能收到或者转移一项负债所需支付的价格。本公司以主要市场的价格计量金融资产和金融负债的公允价值，不存在主要市场的，以最有利市场的价格计量金融资产和金融负债的公允价值，并且采用当时适用并且有足够可利用数据和其他信息支持的估值技术。公允价值计量所使用的输入值分为三个层次，即第一层次输入值是计量日能够取得的相同资产或负债在活跃市场上未经调整的报价；第二层次输入值是除第一层次输入值外相关资产或负债直接或间接可观察的输入值；第三层次输入值是相关资产或负债的不可观察输入值。本公司优先使用第一层次输入值，最后再使用第三层次输入值。公允价值计量结果所属的层次，由对公允价值计量整体而言具有重大意义的输入值所属的最低层次决定。

### (2) 金融资产的分类、确认和计量

以常规方式买卖金融资产，按交易日进行会计确认和终止确认。金融资产在初始确认时划分为以公允价值计量且其变动计入当期损益的金融资产、持有至到期投资、贷款和应收款项以及可供出售金融资产。

#### ①以公允价值计量且其变动计入当期损益的金融资产

包括交易性金融资产和指定为以公允价值计量且其变动计入当期损益的金融资产。

交易性金融资产是指满足下列条件之一的金融资产：A.取得该金融资产的目的，主要是为了近期内出售；B.属于进行集中管理的可辨认金融工具组合的一部分，且有客观证据表明本公司近期采用短期获利方式对该组合进行管理；C.属于衍生工具，但是，被指定且为有效套期工具的衍生工具、属于财务担保合同的衍生工具、与在活跃市场中没有报价且其公允价值不能可靠计量的权益工具投资挂钩并须通过交付该权益工具结算的衍生工具除外。

符合下述条件之一的金融资产，在初始确认时可指定为以公允价值计量且其变动计入当期损益的金融资产：A.该指定可以消除或明显减少由于该金融资产的计量基础不同所导致的相关利得或损失在确认或计量方面不一致的情况；B.本公司风险管理或投资策略的正式书面文件已载明，对该金融资产所在的金融资产组合或金融资产和金融负债组合以公允价值为基础进行管理、评价并向关键管理人员报告。

以公允价值计量且其变动计入当期损益的金融资产采用公允价值进行后续计量，公允价值变动形成的利得或损失以及与该等金融资产相关的股利和利息收入计入当期损益。

交易性金融资产采用公允价值进行后续计量，公允价值变动形成的利得或损失以及与该金融资产相关的股利和利息收入计入当期损益。

#### ②持有至到期投资

是指到期日固定、回收金额固定或可确定，且本公司有明确意图和能力持有至到期的非衍生金融资产。

持有至到期投资采用实际利率法，按摊余成本进行后续计量，在终止确认、发生减值或摊销时产生的利得或损失，计入当期损益。

实际利率法是指按照金融资产或金融负债（含一组金融资产或金融负债）的实际利率计算其摊余成本及各期利息收入或支出的方法。实际利率是指将金融资产或金融负债在预期存续期间或适用的更短期间内的未来现金流量，折现为该金融资产或金融负债当前账面价值所使用的利率。

在计算实际利率时，本公司将在考虑金融资产或金融负债所有合同条款的基础上预计未来现金流量（不考虑未来的信用损失），同时还将考虑金融资产或金融负债合同各方之间支付或收取的、属于实际利率组成部分的各项收费、交易费用及折价或溢价等。

### ③贷款和应收款项

是指在活跃市场中没有报价、回收金额固定或可确定的非衍生金融资产。本公司划分为贷款和应收款的金融资产包括应收票据、应收账款、应收利息、应收股利及其他应收款等。

贷款和应收款项采用实际利率法，按摊余成本进行后续计量，在终止确认、发生减值或摊销时产生的利得或损失，计入当期损益。

### ④可供出售金融资产

包括初始确认时即被指定为可供出售的非衍生金融资产，以及除了以公允价值计量且其变动计入当期损益的金融资产、贷款和应收款项、持有至到期投资以外的金融资产。

可供出售债务工具投资的期末成本按照摊余成本法确定，即初始确认金额扣除已偿还的本金，加上或减去采用实际利率法将该初始确认金额与到期日金额之间的差额进行摊销形成的累计摊销额，并扣除已发生的减值损失后的金额。可供出售权益工具投资的期末成本为其初始取得成本。

可供出售金融资产采用公允价值进行后续计量，公允价值变动形成的利得或损失，除减值损失和外币货币性金融资产与摊余成本相关的汇兑差额计入当期损益外，确认为其他综合收益，在该金融资产终止确认时转出，计入当期损益。但是，在活跃市场中没有报价且其公允价值不能可靠计量的权益工具投资，以及与该权益工具挂钩并须通过交付该权益工具结算的衍生金融资产，按照成本进行后续计量。

可供出售金融资产持有期间取得的利息及被投资单位宣告发放的现金股利，计入投资收益。

### (3) 金融资产减值

除了以公允价值计量且其变动计入当期损益的金融资产外，本公司在每个资产负债表日对其他金融、资产的账面价值进行检查，有客观证据表明金融资产发生减值的，计提减值准备。

本公司对单项金额重大的金融资产单独进行减值测试；对单项金额不重大的金融资产，单独进行减值测试或包括在具有类似信用风险特征的金融资产组合中进行减值测试。单独测试未发生减值的金融资产（包括单项金额重大和不重大的金融资产），包括在具有类似信用风险特征的金融资产组合中再进行减值测试。已单项确认减值损失的金融资产，不包括在具有类似信用风险特征的金融资产组合中进行减值测试。

#### ①持有至到期投资、贷款和应收款项减值

以成本或摊余成本计量的金融资产将其账面价值减记至预计未来现金流量现值，减记金额确认为减值损失，计入当期损益。金融资产在确认减值损失后，如有客观证据表明该金融资产价值已恢复，且客观上与确认该损失后发生的事项有关，原确认的减值损失予以转回，金融资产转回减值损失后的账面价值不超过假定不计提减值准备情况下该金融资产在转回日的摊余成本。

#### ②可供出售金融资产减值

当综合相关因素判断可供出售权益工具投资公允价值下跌是严重或非暂时性下跌时，表明该可供出售权益工具投资发生减值。其中“严重下跌”是指公允价值下跌幅度累计超过20%；“非暂时性下跌”是指公允价值连续下跌时间超过12个月。

可供出售金融资产发生减值时，将原计入其他综合收益的因公允价值下降形成的累计损失予以转出并计入当期损益，该转出的累计损失为该资产初始取得成本扣除已收回本金和已摊销金额、当前公允价值和原已计入损益的减值损失后的余额。

在确认减值损失后，期后如有客观证据表明该金融资产价值已恢复，且客观上与确认该损失后发生的事项有关，原确认的减值损失予以转回，可供出售权益工具投资的减值损失转回确认为其他综合收益，可供出售债务工具的减值损失转回计入当期损益。

在活跃市场中没有报价且其公允价值不能可靠计量的权益工具投资，或与该权益工具挂钩并须通过交付该权益工具结算的衍生金融资产的减值损失，不予转回。

### (4) 金融资产转移的确认依据和计量方法

满足下列条件之一的金融资产，予以终止确认：①收取该金融资产现金流量的合同权利终止；②该金融资产已转移，且将金融资产所有权上几乎所有的风险和报酬转移给转入方；③该金融资产已转移，虽然企业既没有转移也没有保留金融资产



所有权上几乎所有的风险和报酬，但是放弃了对该金融资产的控制。

若企业既没有转移也没有保留金融资产所有权上几乎所有的风险和报酬，且未放弃对该金融资产的控制的，则按照继续涉入所转移金融资产的程度确认有关金融资产，并相应确认有关负债。继续涉入所转移金融资产的程度，是指该金融资产价值变动使企业面临的风险水平。

金融资产整体转移满足终止确认条件的，将所转移金融资产的账面价值及因转移而收到的对价与原计入其他综合收益的公允价值变动累计额之和的差额计入当期损益。

金融资产部分转移满足终止确认条件的，将所转移金融资产的账面价值在终止确认及未终止确认部分之间按其相对的公允价值进行分摊，并将因转移而收到的对价与应分摊至终止确认部分的原计入其他综合收益的公允价值变动累计额之和与分摊的前述账面金额之差额计入当期损益。

本公司对采用附追索权方式出售的金融资产，或将持有的金融资产背书转让，需确定该金融资产所有权上几乎所有的风险和报酬是否已经转移。已将该金融资产所有权上几乎所有的风险和报酬转移给转入方的，终止确认该金融资产；保留了金融资产所有权上几乎所有的风险和报酬的，不终止确认该金融资产；既没有转移也没有保留金融资产所有权上几乎所有的风险和报酬的，则继续判断企业是否对该资产保留了控制，并根据前面各段所述的原则进行会计处理。

#### （5）金融负债的分类和计量

金融负债在初始确认时划分为以公允价值计量且其变动计入当期损益的金融负债和其他金融负债。初始确认金融负债，以公允价值计量。对于以公允价值计量且其变动计入当期损益的金融负债，相关的交易费用直接计入当期损益；对于其他金融负债，相关交易费用计入初始确认金额。

##### ①以公允价值计量且其变动计入当期损益的金融负债

分类为交易性金融负债和在初始确认时指定为以公允价值计量且其变动计入当期损益的金融负债的条件与分类为交易性金融资产和在初始确认时指定为以公允价值计量且其变动计入当期损益的金融资产的条件一致。

以公允价值计量且其变动计入当期损益的金融负债采用公允价值进行后续计量，公允价值的变动形成的利得或损失以及与该等金融负债相关的股利和利息支出计入当期损益。

##### ②其他金融负债

与在活跃市场中没有报价、公允价值不能可靠计量的权益工具挂钩并须通过交付该权益工具结算的衍生金融负债，按照成本进行后续计量。其他金融负债采用实际利率法，按摊余成本进行后续计量，终止确认或摊销产生的利得或损失计入当期损益。

##### ③财务担保合同

不属于指定为以公允价值计量且其变动计入当期损益的金融负债的财务担保合同，以公允价值进行初始确认，在初始确认后按照《企业会计准则第13号——或有事项》确定的金额和初始确认金额扣除按照《企业会计准则第14号——收入》的原则确定的累计摊销额后的余额之中的较高者进行后续计量。

#### （6）金融负债的终止确认

金融负债的现时义务全部或部分已经解除的，才能终止确认该金融负债或其一部分。本公司（债务人）与债权人之间签订协议，以承担新金融负债方式替换现存金融负债，且新金融负债与现存金融负债的合同条款实质上不同的，终止确认现存金融负债，并同时确认新金融负债。

金融负债全部或部分终止确认的，将终止确认部分的账面价值与支付的对价（包括转出的非现金资产或承担的新金融负债）之间的差额，计入当期损益。

#### （7）衍生工具及嵌入衍生工具

衍生工具于相关合同签署日以公允价值进行初始计量，并以公允价值进行后续计量。除指定为套期工具且套期高度有效的衍生工具，其公允价值变动形成的利得或损失将根据套期关系的性质按照套期会计的要求确定计入损益的期间外，其余衍生工具的公允价值变动计入当期损益。

对包含嵌入衍生工具的混合工具，如未指定为以公允价值计量且其变动计入当期损益的金融资产或金融负债，嵌入衍生工具与该主合同在经济特征及风险方面不存在紧密关系，且与嵌入衍生工具条件相同，单独存在的工具符合衍生工具定义的，嵌入衍生工具从混合工具中分拆，作为单独的衍生金融工具处理。如果无法在取得时或后续的资产负债表日对嵌入衍生工具进行单独计量，则将混合工具整体指定为以公允价值计量且其变动计入当期损益的金融资产或金融负债。

(8) 金融资产和金融负债的抵销

当本公司具有抵销已确认金融资产和金融负债的法定权利，且目前可执行该种法定权利，同时本公司计划以净额结算或同时变现该金融资产和清偿该金融负债时，金融资产和金融负债以相互抵销后的金额在资产负债表内列示。除此以外，金融资产和金融负债在资产负债表内分别列示，不予相互抵销。

(9) 权益工具

权益工具是指能证明拥有本公司在扣除所有负债后的资产中的剩余权益的合同。本公司发行（含再融资）、回购、出售或注销权益工具作为权益的变动处理。本公司不确认权益工具的公允价值变动。与权益性交易相关的交易费用从权益中扣减。本公司对权益工具持有方的各种分配（不包括股票股利），减少股东权益。本公司不确认权益工具的公允价值变动额。

11、应收票据及应收账款

(1) 单项金额重大并单独计提坏账准备的应收款项

单项金额重大的判断依据或金额标准	期末余额达到 100 万元（含 100 万元）以上的应收账款和其他应收款。
单项金额重大并单项计提坏账准备的计提方法	本公司对单项金额重大的应收款项单独进行减值测试，单独测试未发生减值的金融资产，包括在具有类似信用风险特征的金融资产组合中进行减值测试。如果企业没有具有类似信用风险特征的金融资产，不需要进行额外的减值测试。单项测试已确认减值损失的应收款项，不再包括在具有类似信用风险特征的应收款项组合中进行减值测试。

(2) 按信用风险特征组合计提坏账准备的应收款项

组合名称	坏账准备计提方法
采用账龄分析法计提坏账准备的组合	账龄分析法

组合中，采用账龄分析法计提坏账准备的：

适用  不适用

账龄	应收账款计提比例	其他应收款计提比例
1 年以内（含 1 年）	5.00%	5.00%
1—2 年	10.00%	10.00%
2—3 年	20.00%	20.00%
3—4 年	40.00%	40.00%
4—5 年	80.00%	80.00%
5 年以上	100.00%	100.00%

组合中，采用余额百分比法计提坏账准备的：

适用  不适用

组合中，采用其他方法计提坏账准备的：

适用  不适用

**(3) 单项金额不重大但单独计提坏账准备的应收款项**

<p>单项计提坏账准备的理由</p>	<p>本公司对于单项金额虽不重大但具备以下特征的应收款项，单独进行减值测试，有客观证据表明其发生了减值的，根据其未来现金流量现值低于其账面价值的差额，确认减值损失，计提坏账准备：应收出口退税和应收关联方款项；与对方存在争议或涉及诉讼、仲裁的应收款项；已有明显迹象表明债务人很可能无法履行还款义务的应收款项。</p>
<p>坏账准备的计提方法</p>	<p>单独进行减值测试，有客观证据表明其发生了减值的，根据其未来现金流量现值低于其账面价值的差额，确认减值损失，计提坏账准备。</p>

**12、存货**

公司是否需要遵守特殊行业的披露要求

是

畜禽水产养殖业

公司需遵守《深圳证券交易所行业信息披露指引第 1 号——上市公司从事畜禽、水产养殖业务》的披露要求

(一) 存货分类：

本公司存货包括在生产经营过程中为销售或耗用而储备的原材料、产成品、消耗性生物资产、低值易耗品等。消耗性生物资产分为幼雏及育肥雏、存栏种鸡、库存种蛋、商品鸡。

(二) 存货盘存制度与盘点方法：

(1) 职责划分

- ①盘点总负责人：由总经理或分管副总经理担任，负责协调各部门盘点工作的安排及盘点中异常事项的处理，保证盘点工作的有效进行。
- ②盘点负责人：由仓储部门场长（经理）担任，负责实际盘点工作的推动及实施，组织安排员工搬运及整理，提供盘点工作有利条件，保证盘点工作顺利进行。
- ③盘点人：由仓储部门保管或各鸡场管理员担任，负责盘点数量的记录等具体工作。
- ④监盘人：由财务部门和审计部门派专人担任，监督盘点过程及盘点结果的真实性。

(2) 盘点时间

- ①定期盘点：指月末、年中、年末的固定日期盘点。
- 年中、年末盘点：原则上采取全面盘点方式，如遇特殊原因无法进行全面盘点，应报总经理批准。
- ②月末盘点：由各部门拟定盘点计划并自行盘点，原则上主要存货采取全面盘点方式，包括但不限于存栏种鸡、库存种蛋的全面盘点。
- ③交接盘点：各部门负责人或保管岗位调动时需进行物资交接，应全面盘点本部门所有物资，包括但不限于存货和可移动的固定资产。
- ④临时抽盘：根据审计部门的核查要求随时进行。

(3) 盘点程序

- ①年中、年末盘点：由财务部制定盘点计划，经盘点总负责人批准后，通知盘点负责人和有关监盘人执行。
- ②月末盘点：由盘点负责人根据各场实际情况制定盘点计划，组织相关盘点人员自行盘点。
- ③交接盘点：由交接部门的上级管理部门制定盘点计划，通知盘点负责人和相关监盘人执行。
- ④临时抽盘：由审计部门根据需要，通知盘点负责人和有关监盘人执行。

(4) 盘点方法

①公司父母代种鸡、商品代肉鸡采用笼养方式，每个笼有标准的饲养只数，期末公司对种鸡、商品代肉鸡按笼盘点并计算出实际存养只数。

②公司种蛋在孵化器或蛋车中存放，孵化器或蛋车存放种蛋的容量固定，期末只需对空位进行盘点，用总容量减去空位数计算出种蛋实际库存数量。

③公司鸡肉制品按标准袋或标准箱包装，并按固定货位存放，期末按盘点的标准袋数或标准箱数计算出鸡肉制品的库存重量。

④公司原材料盘点：按原材料的存放和仓储方式进行逐个盘点或估算盘点，并将实际盘点数量与账面数量进行对比分析。

#### (5) 盘点报告

公司所有盘点均形成书面盘点表，由部门负责人和盘点人签字确认，需要监盘的由监盘人签字确认。盘点表一式两份，一份由仓储部门或鸡场留存，一份交财务部进行账务处理。

公司存货的盘存制度采用永续盘存制。盘盈和盘亏经复核批准后计入当期损益。经核实属个人原因造成的损失应当追究相关人员的责任。

#### (三) 存货成本结转制度和结转方法：

存货在取得时按实际成本计价，存货成本包括采购成本、加工成本和其他成本。

外购存货成本包括购买价款、相关税费、运输费、装卸费、保险费以及其他可归属于存货采购成本的费用。

① 父母代种鸡分两个阶段核算，即幼雏及育肥雏阶段和产蛋阶段。父母代种鸡饲养过程中耗用的饲料均为公司饲料厂自产。

幼雏及育肥雏成本主要包括：外购父母代种鸡苗成本、耗料、鸡舍等折旧、工资性薪酬等。外购父母代种鸡苗成本按实际发生成本记入幼雏及育肥雏，耗料按实际耗用量和饲料厂生产饲料的成本单价结转记入幼雏及育肥雏，折旧按公司制定的统一折旧政策将幼雏及育肥雏种鸡场折旧记入幼雏及育肥雏，工资性薪酬按实际发生额记入幼雏及育肥雏。

父母代种鸡进入产蛋阶段，原归集在幼雏及育肥雏科目的成本一次性转入存栏种鸡科目核算，并在产蛋期间平均摊销记入当期库存种蛋成本。

在产蛋阶段发生的耗料、鸡舍等折旧、工资性薪酬等费用记入当期种蛋成本。

期末幼雏及育肥雏科目核算的是尚在幼雏及育肥雏阶段饲养的父母代种鸡，期末存栏种鸡科目核算的是当期正在产蛋的父母代种鸡。

孵化阶段发生的折旧、工资性薪酬等费用按实际发生额记入当期鸡苗成本。

#### ② 库存种蛋的核算

平时对种鸡产出的种蛋不进行核算，期末对未上孵和在孵的种蛋进行盘点，根据实际盘点数量和计算的种蛋成本单价计算期末库存种蛋成本，同时将库存种蛋成本变动金额计入当期鸡苗成本。

③ 商品鸡的成本包括鸡苗成本、养殖过程中发生的耗料、鸡舍等折旧、工资性薪酬等费用，按实际发生额记入商品鸡成本，在出栏后按批结转销售成本。期末商品鸡科目核算的是尚在饲养期间的商品鸡。

④ 鸡肉制品的成本包括在生产过程中所发生的材料费用、职工薪酬、燃料动力，以及不能直接计入而按一定标准分配计入的各种间接费用。

直接材料，是指采购的毛鸡、鸡肉半成品。

燃料和动力，是指直接用于产品生产的燃料和动力。

直接人工，是指直接从事产品生产的工人的职工薪酬。

制造费用，是指为生产产品和提供劳务而发生的各项间接费用，包括企业生产部门(如生产车间)发生的水电费、固定资产折旧、无形资产摊销、管理人员的职工薪酬、劳动保护费、国家规定的有关环保费用、季节性和修理期间的停工损失等。

公司根据产品生产流程按生产车间划分产品，并归集直接材料、人工、燃料动力及制造费用。生产成本各项目归集完毕后，除制造费用中产品包装材料成本按产品单重包装标准\*当月产品产量确认外，其他成本项目按【当月各种产品产量\*对应产品的平均销售价格/∑(当月各种产品产量\*对应产品的平均销售价格)】为系数分配。

鸡肉制品销售成本，按产品销售数量乘以加权平均单价计算结转营业成本。

⑤ 低值易耗品和包装物于领用时按五五摊销法摊销。

#### (四) 存货可变现净值的确定依据及存货跌价准备的计提方法

① 库存种蛋按照种蛋孵出鸡苗的平均出雏率计算出鸡苗数量，按照期末销售价格减去估计的孵化费用及销售费用后的金

额，确定其可变现净值。

②存栏种鸡按照不同批次的服役期及平均产蛋数量计算出合格种蛋数量，再按照种蛋孵出鸡苗的平均出雏率计算出鸡苗数量，按照期末鸡苗销售价格减去估计的后期饲养成本及孵化费用、销售费用后的金额与种鸡淘汰变现价值两者之间较高者确定其可变现净值。

③鸡肉制品按照估计售价减去估计的销售费用以及相关税费后的金额确定可变现净值。

在资产负债表日，存货按照成本与可变现净值孰低计量。当其可变现净值低于成本时，提取存货跌价准备。

存栏种鸡已计提的存货跌价准备不转回，在淘汰处置时转销相应的存货跌价准备。除存栏种鸡外，其他存货计提存货跌价准备后，如果以前减记存货价值的影响因素已经消失，导致存货的可变现净值高于其账面价值的，在原已计提的存货跌价准备金额内予以转回，转回的金额计入当期损益。

### 13、持有待售资产

不适用

### 14、长期股权投资

本部分所指的长期股权投资是指本公司对被投资单位具有控制、共同控制或重大影响的长期股权投资。本公司对被投资单位不具有控制、共同控制或重大影响的长期股权投资，作为可供出售金融资产或以公允价值计量且其变动计入当期损益的金融资产核算，其会计政策详见附注“金融工具”。

共同控制，是指本公司按照相关约定对某项安排所共有的控制，并且该安排的相关活动必须经过分享控制权的参与方一致同意后才能决策。重大影响，是指本公司对被投资单位的财务和经营政策有参与决策的权力，但并不能够控制或者与其他方一起共同控制这些政策的制定。

#### （1）投资成本的确定

对于同一控制下的企业合并取得的长期股权投资，在合并日按照被合并方股东权益在最终控制方合并财务报表中的账面价值的份额作为长期股权投资的初始投资成本。长期股权投资初始投资成本与支付的现金、转让的非现金资产以及所承担债务账面价值之间的差额，调整资本公积；资本公积不足冲减的，调整留存收益。以发行权益性证券作为合并对价的，在合并日按照被合并方股东权益在最终控制方合并财务报表中的账面价值的份额作为长期股权投资的初始投资成本，按照发行股份的面值总额作为股本，长期股权投资初始投资成本与所发行股份面值总额之间的差额，调整资本公积；资本公积不足冲减的，调整留存收益。通过多次交易分步取得同一控制下被合并方的股权，最终形成同一控制下企业合并的，应分别是否属于“一揽子交易”进行处理：属于“一揽子交易”的，将各项交易作为一项取得控制权的交易进行会计处理。不属于“一揽子交易”的，在合并日按照应享有被合并方股东权益在最终控制方合并财务报表中的账面价值的份额作为长期股权投资的初始投资成本，长期股权投资初始投资成本与达到合并前的长期股权投资账面价值加上合并日进一步取得股份新支付对价的账面价值之和的差额，调整资本公积；资本公积不足冲减的，调整留存收益。合并日之前持有的股权投资因采用权益法核算或为可供出售金融资产而确认的其他综合收益，暂不进行会计处理。

对于非同一控制下的企业合并取得的长期股权投资，在购买日按照合并成本作为长期股权投资的初始投资成本，合并成本包括购买方付出的资产、发生或承担的负债、发行的权益性证券的公允价值之和。通过多次交易分步取得被购买方的股权，最终形成非同一控制下的企业合并的，应分别是否属于“一揽子交易”进行处理：属于“一揽子交易”的，将各项交易作为一项取得控制权的交易进行会计处理。不属于“一揽子交易”的，按照原持有被购买方的股权投资账面价值加上新增投资成本之和，作为改按成本法核算的长期股权投资的初始投资成本。原持有的股权采用权益法核算的，相关其他综合收益暂不进行会计处理。原持有股权投资为可供出售金融资产的，其公允价值与账面价值之间的差额，以及原计入其他综合收益的累计公允价值变动转入当期损益。

合并方或购买方为企业合并发生的审计、法律服务、评估咨询等中介费用以及其他相关管理费用，于发生时计入当期损益。

除企业合并形成的长期股权投资外的其他股权投资，按成本进行初始计量，该成本视长期股权投资取得方式的不同，分别按照本公司实际支付的现金购买价款、本公司发行的权益性证券的公允价值、投资合同或协议约定的价值、非货币性资产

交换交易中换出资产的公允价值或原账面价值、该项长期股权投资自身的公允价值等方式确定。与取得长期股权投资直接相关的费用、税金及其他必要支出也计入投资成本。对于因追加投资能够对被投资单位实施重大影响或实施共同控制但不构成控制的，长期股权投资成本为按照《企业会计准则第22号——金融工具确认和计量》确定的原持有股权投资的公允价值加上新增投资成本之和。

## (2) 后续计量及损益确认方法

对被投资单位具有共同控制（构成共同经营者除外）或重大影响的长期股权投资，采用权益法核算。此外，公司财务报表采用成本法核算能够对被投资单位实施控制的长期股权投资。

### ① 成本法核算的长期股权投资

采用成本法核算时，长期股权投资按初始投资成本计价，追加或收回投资调整长期股权投资的成本。除取得投资时实际支付的价款或者对价中包含的已宣告但尚未发放的现金股利或者利润外，当期投资收益按照享有被投资单位宣告发放的现金股利或利润确认。

### ② 权益法核算的长期股权投资

采用权益法核算时，长期股权投资的初始投资成本大于投资时应享有被投资单位可辨认净资产公允价值份额的，不调整长期股权投资的初始投资成本；初始投资成本小于投资时应享有被投资单位可辨认净资产公允价值份额的，其差额计入当期损益，同时调整长期股权投资的成本。

采用权益法核算时，按照应享有或应分担的被投资单位实现的净损益和其他综合收益的份额，分别确认投资收益和其他综合收益，同时调整长期股权投资的账面价值；按照被投资单位宣告分派的利润或现金股利计算应享有的部分，相应减少长期股权投资的账面价值；对于被投资单位除净损益、其他综合收益和利润分配以外所有者权益的其他变动，调整长期股权投资的账面价值并计入资本公积。在确认应享有被投资单位净损益的份额时，以取得投资时被投资单位各项可辨认资产等的公允价值为基础，对被投资单位的净利润进行调整后确认。被投资单位采用的会计政策及会计期间与本公司不一致的，按照本公司的会计政策及会计期间对被投资单位的财务报表进行调整，并据以确认投资收益和其他综合收益。对于本公司与联营企业及合营企业之间发生的交易，投出或出售的资产不构成业务的，未实现内部交易损益按照享有的比例计算归属于本公司的部分予以抵销，在此基础上确认投资损益。但本公司与被投资单位发生的未实现内部交易损失，属于所转让资产减值损失的，不予以抵销。本公司向合营企业或联营企业投出的资产构成业务的，投资方因此取得长期股权投资但未取得控制权的，以投出业务的公允价值作为新增长期股权投资的初始投资成本，初始投资成本与投出业务的账面价值之差，全额计入当期损益。本公司向合营企业或联营企业出售的资产构成业务的，取得的对价与业务的账面价值之差，全额计入当期损益。本公司自联营企业及合营企业购入的资产构成业务的，按《企业会计准则第20号——企业合并》的规定进行会计处理，全额确认与交易相关的利得或损失。

在确认应分担被投资单位发生的净亏损时，以长期股权投资的账面价值和其他实质上构成对被投资单位净投资的长期权益减记至零为限。此外，如本公司对被投资单位负有承担额外损失的义务，则按预计承担的义务确认预计负债，计入当期投资损失。被投资单位以后期间实现净利润的，本公司在收益分享额弥补未确认的亏损分担额后，恢复确认收益分享额。

### ③ 收购少数股权

在编制合并财务报表时，因购买少数股权新增的长期股权投资与按照新增持股比例计算应享有子公司自购买日（或合并日）开始持续计算的净资产份额之间的差额，调整资本公积，资本公积不足冲减的，调整留存收益。

### ④ 处置长期股权投资

在合并财务报表中，母公司在不丧失控制权的情况下部分处置对子公司的长期股权投资，处置价款与处置长期股权投资相对应享有子公司净资产的差额计入股东权益；母公司部分处置对子公司的长期股权投资导致丧失对子公司控制权的，按本附注“合并财务报表编制的方法”中所述的相关会计政策处理。

其他情形下的长期股权投资处置，对于处置的股权，其账面价值与实际取得价款的差额，计入当期损益。

采用权益法核算的长期股权投资，处置后的剩余股权仍采用权益法核算的，在处置时将原计入股东权益的其他综合收益部分按相应的比例采用与被投资单位直接处置相关资产或负债相同的基础进行会计处理。因被投资方除净损益、其他综合收益和利润分配以外的其他所有者权益变动而确认的所有者权益，按比例结转入当期损益。

采用成本法核算的长期股权投资，处置后剩余股权仍采用成本法核算的，其在取得对被投资单位的控制之前因采用权益法核算或金融工具确认和计量准则核算而确认的其他综合收益，采用与被投资单位直接处置相关资产或负债相同的基础进行

会计处理，并按比例结转当期损益；因采用权益法核算而确认的被投资单位净资产中除净损益、其他综合收益和利润分配以外的其他所有者权益变动按比例结转当期损益。

本公司因处置部分股权投资丧失了对被投资单位的控制的，在编制个别财务报表时，处置后的剩余股权能够对被投资单位实施共同控制或施加重大影响的，改按权益法核算，并对该剩余股权视同自取得时即采用权益法核算进行调整；处置后的剩余股权不能对被投资单位实施共同控制或施加重大影响的，改按金融工具确认和计量准则的有关规定进行会计处理，其在丧失控制之日的公允价值与账面价值之间的差额计入当期损益。对于本公司取得对被投资单位的控制之前，因采用权益法核算或金融工具确认和计量准则核算而确认的其他综合收益，在丧失对被投资单位控制时采用与被投资单位直接处置相关资产或负债相同的基础进行会计处理，因采用权益法核算而确认的被投资单位净资产中除净损益、其他综合收益和利润分配以外的其他所有者权益变动在丧失对被投资单位控制时结转入当期损益。其中，处置后的剩余股权采用权益法核算的，其他综合收益和其他所有者权益按比例结转；处置后的剩余股权改按金融工具确认和计量准则进行会计处理的，其他综合收益和其他所有者权益全部结转。

本公司因处置部分股权投资丧失了对被投资单位的共同控制或重大影响的，处置后的剩余股权改按金融工具确认和计量准则核算，其在丧失共同控制或重大影响之日的公允价值与账面价值之间的差额计入当期损益。原股权投资因采用权益法核算而确认的其他综合收益，在终止采用权益法核算时采用与被投资单位直接处置相关资产或负债相同的基础进行会计处理，因被投资方除净损益、其他综合收益和利润分配以外的其他所有者权益变动而确认的所有者权益，在终止采用权益法时全部转入当期投资收益。

本公司通过多次交易分步处置对子公司股权投资直至丧失控制权，如果上述交易属于一揽子交易的，将各项交易作为一项处置子公司股权投资并丧失控制权的交易进行会计处理，在丧失控制权之前每一次处置价款与所处置的股权对应的长期股权投资账面价值之间的差额，先确认为其他综合收益，到丧失控制权时再一并转入丧失控制权的当期损益。

## 15、投资性房地产

投资性房地产计量模式

不适用

## 16、固定资产

### (1) 确认条件

本公司固定资产是指为生产商品、提供劳务、出租或经营管理而持有的，使用寿命超过一个会计期间，与该资产有关的经济利益很可能流入本公司且其成本能够可靠计量的有形资产。固定资产按照实际成本进行初始计量。

### (2) 折旧方法

类别	折旧方法	折旧年限	残值率	年折旧率
房屋及建筑物	年限平均法	20-35	5%-10%	2.71-4.75
机器设备	年限平均法	5-20	5%-10%	4.75-19.00
运输设备	年限平均法	5-10	5%-10%	9.50-19.00
其他设备	年限平均法	5	5%-10%	19.00

### (3) 融资租入固定资产的认定依据、计价和折旧方法

融资租赁为实质上转移了与资产所有权有关的全部风险和报酬的租赁，其所有权最终可能转移，也可能不转移。以融

融资租赁方式租入的固定资产采用与自有固定资产一致的政策计提租赁资产折旧。能够合理确定租赁期届满时取得租赁资产所有权的，在租赁资产使用寿命内计提折旧；无法合理确定租赁期届满能够取得租赁资产所有权的，在租赁期与租赁资产使用寿命两者中较短的期间内计提折旧。

## 17、在建工程

公司是否需要遵守特殊行业的披露要求

是

畜禽水产养殖业

在建工程同时满足经济利益很可能流入、成本能够可靠计量则予以确认。在建工程按建造该项资产达到预定可使用状态前所发生的实际成本计量。

在建工程达到预定可使用状态时，按工程实际成本转入固定资产。已达到预定可使用状态但尚未办理竣工决算的，先按估计价值转入固定资产，待办理竣工决算后再按实际成本调整原暂估价值，但不再调整原已计提的折旧。

## 18、借款费用

借款费用包括借款利息、折价或溢价的摊销、辅助费用以及因外币借款而发生的汇兑差额等。可直接归属于符合资本化条件的资产的购建或者生产的借款费用，在资产支出已经发生、借款费用已经发生、为使资产达到预定可使用或可销售状态所必要的购建或生产活动已经开始时，开始资本化；构建或者生产的符合资本化条件的资产达到预定可使用状态或者可销售状态时，停止资本化。其余借款费用在发生当期确认为费用。

专门借款当期实际发生的利息费用，减去尚未动用的借款资金存入银行取得的利息收入或进行暂时性投资取得的投资收益后的金额予以资本化；一般借款根据累计资产支出超过专门借款部分的资产支出加权平均数乘以所占用一般借款的资本化率，确定资本化金额。资本化率根据一般借款的加权平均利率计算确定。

资本化期间内，外币专门借款的汇兑差额全部予以资本化；外币一般借款的汇兑差额计入当期损益。

符合资本化条件的资产指需要经过相当长时间的购建或者生产活动才能达到预定可使用或可销售状态的固定资产、投资性房地产和存货等资产。

如果符合资本化条件的资产在购建或生产过程中发生非正常中断、并且中断时间连续超过3个月的，暂停借款费用的资本化，直至资产的购建或生产活动重新开始。

## 19、生物资产

生物资产的分类

本公司生物资产分为消耗性生物资产及生产性生物资产。

### (1) 消耗性生物资产

消耗性生物资产是指为出售而持有的、或在将来收获为农产品的生物资产，包括生长中的大田作物、蔬菜、用材林以及存栏待售的牲畜等。消耗性生物资产按照成本进行初始计量。自行繁殖或养殖的消耗性生物资产的成本，为该资产在出售前发生的可直接归属于该资产的必要支出，包括符合资本化条件的借款费用。消耗性生物资产在收获后发生的管护、饲养费用等后续支出，计入当期损益。消耗性生物资产在收获或出售时，采用加权平均法按账面价值结转成本。

消耗性生物资产的减值准备：

资产负债表日，消耗性生物资产按照成本与可变现净值孰低计量，并采用与确认存货跌价准备一致的方法计算确认消耗性生物资产的跌价准备。如果减值的影响因素已经消失的，减记的金额应当予以恢复，并在原已计提的跌价准备金额内转回，转回金额计入当期损益。如果消耗性生物资产改变用途，作为生产性生物资产，改变用途后的成本按改变用途时的账面价值确定。如果消耗性生物资产改变用途，作为公益性生物资产，则按照《企业会计准则第8号——资产减值》规定考虑是否发生减值，发生减值时先计提减值准备，再按计提减值准备后的账面价值确定。



## (2) 生产性生物资产

生产性生物资产是指为产出农产品、提供劳务或出租等目的而持有的生物资产，包括产畜和役畜等。生产性生物资产按照成本进行初始计量。自行营造或繁殖的生产性生物资产的成本，为该资产在达到预定生产经营目的前发生的可直接归属于该资产的必要支出，包括符合资本化条件的借款费用。达到预定生产经营目的，是指生产性生物资产进入正常生产期，可以多年连续稳定产出农产品、提供劳务或出租。

本公司至少于年度终了对生产性生物资产的使用寿命、预计净残值和折旧方法进行复核，如发生改变则作为会计估计变更处理。

生产性生物资产出售、盘亏、死亡或毁损的处理收入扣除其账面价值和相关税费后的差额计入当期损益。

本公司在每一个资产负债表日检查生产性生物资产是否存在可能发生减值的迹象。如果该资产存在减值迹象，则估计其可收回金额。估计资产的可收回金额以单项资产为基础，如果难以对单项资产的可收回金额进行估计的，则以该资产所属的资产组为基础确定资产组的可收回金额。如果资产的可收回金额低于其账面价值，按其差额计提资产减值准备，并计入当期损益。

上述资产减值损失一经确认，在以后会计期间不予转回。

如果生产性生物资产改变用途，作为消耗性生物资产，其改变用途后的成本按改变用途时的账面价值确定；若生产性生物资产改变用途作为公益性生物资产，则按照《企业会计准则第8号——资产减值》规定考虑是否发生减值，发生减值时先计提减值准备，再按计提减值准备后的账面价值确定。

## 20、油气资产

不适用

## 21、无形资产

### (1) 计价方法、使用寿命、减值测试

无形资产是指本公司拥有或者控制的没有实物形态的可辨认非货币性资产。

无形资产按成本进行初始计量。与无形资产有关的支出，如果相关的经济利益很可能流入本公司且其成本能可靠地计量，则计入无形资产成本。除此以外的其他项目的支出，在发生时计入当期损益。

取得的土地使用权通常作为无形资产核算。自行开发建造厂房等建筑物，相关的土地使用权支出和建筑物建造成本则分别作为无形资产和固定资产核算。如为外购的房屋及建筑物，则将有关价款在土地使用权和建筑物之间进行分配，难以合理分配的，全部作为固定资产处理。

使用寿命有限的无形资产自可供使用时起，对其原值在其预计使用寿命内采用直线法分期平均摊销。使用寿命不确定的无形资产不予摊销。

期末，对使用寿命有限的无形资产的使用寿命和摊销方法进行复核，如发生变更则作为会计估计变更处理。此外，还对使用寿命不确定的无形资产的使用寿命进行复核，如果有证据表明该无形资产为企业带来经济利益的期限是可预见的，则估计其使用寿命并按照使用寿命有限的无形资产的摊销政策进行摊销。

### (2) 内部研究开发支出会计政策

本公司内部研究开发项目的支出分为研究阶段支出与开发阶段支出。

研究阶段的支出，于发生时计入当期损益。

开发阶段的支出同时满足下列条件的，确认为无形资产，不能满足下述条件的开发阶段的支出计入当期损益：

- ①完成该无形资产以使其能够使用或出售在技术上具有可行性；
- ②具有完成该无形资产并使用或出售的意图；

③无形资产产生经济利益的方式，包括能够证明运用该无形资产生产的产品存在市场或无形资产自身存在市场，无形资产将在内部使用的，能够证明其有用性；

④有足够的技术、财务资源和其他资源支持，以完成该无形资产的开发，并有能力使用或出售该无形资产；

⑤归属于该无形资产开发阶段的支出能够可靠地计量。

无法区分研究阶段支出和开发阶段支出的，将发生的研发支出全部计入当期损益。

## 22、长期资产减值

对于固定资产、在建工程、使用寿命有限的无形资产、以成本模式计量的投资性房地产及对子公司、合营企业、联营企业的长期股权投资等非流动非金融资产，本公司于资产负债表日判断是否存在减值迹象。如存在减值迹象的，则估计其可收回金额，进行减值测试。商誉、使用寿命不确定的无形资产和尚未达到可使用状态的无形资产，无论是否存在减值迹象，每年均进行减值测试。

减值测试结果表明资产的可收回金额低于其账面价值的，按其差额计提减值准备并计入减值损失。可收回金额为资产的公允价值减去处置费用后的净额与资产预计未来现金流量的现值两者之间的较高者。资产的公允价值根据公平交易中销售协议价格确定；不存在销售协议但存在资产活跃市场的，公允价值按照该资产的买方出价确定；不存在销售协议和资产活跃市场的，则以可获取的最佳信息为基础估计资产的公允价值。处置费用包括与资产处置有关的法律费用、相关税费、搬运费以及为使资产达到可销售状态所发生的直接费用。资产预计未来现金流量的现值，按照资产在持续使用过程中和最终处置时所产生的预计未来现金流量，选择恰当的折现率对其进行折现后的金额加以确定。资产减值准备按单项资产为基础计算并确认，如果难以对单项资产的可收回金额进行估计的，以该资产所属的资产组确定资产组的可收回金额。资产组是能够独立产生现金流入的最小资产组合。

在财务报表中单独列示的商誉，在进行减值测试时，将商誉的账面价值分摊至预期从企业合并的协同效应中受益的资产组或资产组组合。测试结果表明包含分摊的商誉的资产组或资产组组合的可收回金额低于其账面价值的，确认相应的减值损失。减值损失金额先抵减分摊至该资产组或资产组组合的商誉的账面价值，再根据资产组或资产组组合中除商誉以外的其他各项资产的账面价值所占比重，按比例抵减其他各项资产的账面价值。

上述资产减值损失一经确认，以后期间不予转回价值得以恢复的部分。

## 23、长期待摊费用

本公司长期待摊费用是指已经支出，但受益期限在一年以上（不含一年）的各项费用。长期待摊费用按费用项目的受益期限分期摊销。若长期待摊的费用项目不能使以后会计期间受益，则将尚未摊销的该项目的摊余价值全部转入当期损益。长期待摊费用包括固定资产大修理支出、租入固定资产的改良支出、租赁土地款、租赁土地上房产及构筑物等。长期待摊费用在受益期内平均摊销。

## 24、职工薪酬

### （1）短期薪酬的会计处理方法

在职工为本公司提供服务的会计期间，将实际发生的短期薪酬确认为负债，并计入当期损益，其他会计准则要求或允许计入资产成本的除外。本公司发生的职工福利费，在实际发生时根据实际发生额计入当期损益或相关资产成本。职工福利费为非货币性福利的，按照公允价值计量。企业为职工缴纳的医疗保险费、工伤保险费、生育保险费等社会保险费和住房公积金，以及按规定提取的工会经费和职工教育经费，在职工提供服务的会计期间，根据规定的计提基础和计提比例计算确定相应的职工薪酬金额，并确认相应负债，计入当期损益或相关资产成本。

## (2) 离职后福利的会计处理方法

本公司在职工提供服务的会计期间，根据设定提存计划计算的应缴存金额确认为负债，并计入当期损益或相关资产成本。根据预期累计福利单位法确定的公式将设定受益计划产生的福利义务归属于职工提供服务的期间，并计入当期损益或相关资产成本。

## (3) 辞退福利的会计处理方法

企业向职工提供辞退福利时，在下列两者孰早日确认辞退福利产生的职工薪酬负债，并计入当期损益：企业不能单方面撤回因解除劳动关系计划或裁减建议所提供的辞退福利时；企业确认与涉及支付辞退福利的重组相关的成本或费用时。

## (4) 其他长期职工福利的会计处理方法

本公司向职工提供的其他长期职工福利，符合设定提存计划条件的，应当有关设定提存计划的规定进行处理；除此外，根据设定受益计划的有关规定，确认和计量其他长期职工福利净负债或净资产。

## 25、预计负债

本公司预计负债确认原则：在对外担保、未决诉讼或仲裁、亏损合同等或有事项同时符合以下条件的，确认为预计负债：

- (1) 该义务是企业承担的现时义务；
- (2) 该义务的履行很可能导致经济利益流出企业；
- (3) 该义务的金额能够可靠地计量。

本公司预计负债计量方法：按清偿该或有事项所需支出的最佳估计数计量。

## 26、股份支付

本公司股份支付包括以权益结算的股份支付和以现金结算的股份支付。以权益结算的股份支付换取职工提供服务的，以授予职工权益工具的公允价值计量。存在活跃市场的，按照活跃市场中的报价确定；不存在活跃市场的，采用估值技术确定，包括参考熟悉情况并自愿交易的各方最近进行的市场交易中使用的价格、参照实质上相同的其他金融工具的当前公允价值、现金流量折现法和期权定价模型等。

在各个资产负债表日，根据最新取得的可行权人数变动、业绩指标完成情况等后续信息，修正预计可行权的股票期权数量，并以此为依据确认各期应分摊的费用。对于跨越多个会计期间的期权费用，一般可以按照该期权在某会计期间内等待期长度占整个等待期长度的比例进行分摊。

## 27、优先股、永续债等其他金融工具

不适用

## 28、收入

公司是否需要遵守特殊行业的披露要求

是

畜禽水产养殖业

### （1）商品销售收入

商品销售收入的一般原则：

在已将商品所有权上的主要风险和报酬转移给买方，既没有保留通常与所有权相联系的继续管理权，也没有对已售商品实施有效控制，收入的金额能够可靠地计量，相关的经济利益很可能流入企业，相关的已发生或将发生的成本能够可靠地计量时，确认商品销售收入的实现。

商品销售收入确认的具体原则：

鸡苗销售：主要采用直接收款方式销售，以收到货款、开具发票并发货后确认销售收入的实现。公司销售部门根据客户订单开具一式多联的出库单和销售发票。客户持出库单到财务出纳处付款，出纳在出库单上盖现金收讫章和收款人名章，客户凭盖有收讫字样的客户联（提货联）到孵化部门提货，财务部根据销售发票、出库单中的记账联作为销售收入的入账依据，确认销售收入。

鸡肉制品销售：

①客户直接付款提货方式销售，客户付款、提货时开具销售发票，确认销售收入。

②预收货款方式销售，货物发出至客户，客户按照合同规定验收合格时开具发票，确认销售收入。

③客户在规定账期内付款方式销售，货物发出至客户，客户按照合同规定验收合格时开具销售发票，确认销售收入。

④委托代销方式销售，在商品已经销售，收到代销单位代销清单时开具销售发票，确认销售收入。

### （2）提供劳务收入

在提供劳务交易的结果能够可靠估计的情况下，于资产负债表日按照完工百分比法确认提供的劳务收入。劳务交易的完工进度按已经发生的劳务成本占估计总成本的比例确定。

提供劳务交易的结果能够可靠估计是指同时满足：①收入的金额能够可靠地计量；②相关的经济利益很可能流入企业；③交易的完工程度能够可靠地确定；④交易中已发生和将发生的成本能够可靠地计量。

如果提供劳务交易的结果不能够可靠估计，则按已经发生并预计能够得到补偿的劳务成本金额确认提供的劳务收入，并将已发生的劳务成本作为当期费用。已经发生的劳务成本如预计不能得到补偿的，则不确认收入。

本公司与其他企业签订的合同或协议包括销售商品和提供劳务时，如销售商品部分和提供劳务部分能够区分并单独计量的，将销售商品部分和提供劳务部分分别处理；如销售商品部分和提供劳务部分不能够区分，或虽能区分但不能够单独计量的，将该合同全部作为销售商品处理。

### （3）建造合同收入

在建造合同的结果能够可靠估计的情况下，于资产负债表日按照完工百分比法确认合同收入和合同费用。合同完工进度按累计实际发生的合同成本占合同预计总成本的比例确定。

建造合同的结果能够可靠估计是指同时满足：①合同总收入能够可靠地计量；②与合同相关的经济利益很可能流入企业；③实际发生的合同成本能够清楚地区分和可靠地计量；④合同完工进度和为完成合同尚需发生的成本能够可靠地确定。

如建造合同的结果不能可靠地估计，但合同成本能够收回的，合同收入根据能够收回的实际合同成本予以确认，合同成本在其发生的当期确认为合同费用；合同成本不可能收回的，在发生时立即确认为合同费用，不确认合同收入。使建造合同的结果不能可靠估计的不确定因素不复存在的，按照完工百分比法确定与建造合同有关的收入和费用。

合同预计总成本超过合同总收入的，将预计损失确认为当期费用。

在建合同累计已发生的成本和累计已确认的毛利（亏损）与已结算的价款在资产负债表中以抵销后的净额列示。在建合同累计已发生的成本和累计已确认的毛利（亏损）之和超过已结算价款的部分作为存货列示；在建合同已结算的价款超过累计已发生的成本与累计已确认的毛利（亏损）之和的部分作为预收款项列示。

### （4）使用费收入

根据有关合同或协议，按权责发生制确认收入。

### （5）利息收入

按照他人使用本公司货币资金的时间和实际利率计算确定。

## 29、政府补助

### (1) 与资产相关的政府补助判断依据及会计处理方法

本公司取得的用于购建或以其他方式形成长期资产的政府补助，确认为与资产相关的政府补助，确认为递延收益，在相关资产的使用寿命内按照合理、系统的方法分期计入当期损益。对需验收的项目，经验收完成后，在相关资产的剩余使用寿命内按照合理、系统的方法分期计入当期损益。

### (2) 与收益相关的政府补助判断依据及会计处理方法

本公司取得的除与资产相关的政府补助之外的政府补助，确认为与收益相关的政府补助，分别下列情况处理：用于补偿企业以后期间的相关费用或损失的，确认为递延收益，并在确认相关费用的期间，计入当期损益；用于补偿企业已发生的相关费用或损失的，直接计入当期损益。与本公司日常活动相关的政府补助，按照经济业务的实质，计入其他收益；与日常活动无关的政府补助，计入营业外收入。

本公司取得的政策性优惠贷款贴息，区分以下两种情况，分别进行会计处理：（1）财政将贴息资金拨付给贷款银行，由贷款银行以政策性优惠利率向本公司提供贷款的，本公司以实际收到的借款金额作为借款的入账价值，按照借款本金和该政策性优惠利率计算相关借款费用。（2）财政将贴息资金直接拨付给本公司的，本公司将对应的贴息冲减相关借款费用。

## 30、递延所得税资产/递延所得税负债

### (1) 当期所得税

资产负债表日，对于当期和以前期间形成的当期所得税负债（或资产），以按照税法规定计算的预期应交纳（或返还）的所得税金额计量。计算当期所得税费用所依据的应纳税所得额系根据有关税法规定对本年度税前会计利润作相应调整后计算得出。

### (2) 递延所得税资产及递延所得税负债

某些资产、负债项目的账面价值与其计税基础之间的差额，以及未作为资产和负债确认但按照税法规定可以确定其计税基础的项目的账面价值与计税基础之间的差额产生的暂时性差异，采用资产负债表债务法确认递延所得税资产及递延所得税负债。

与商誉的初始确认有关，以及与既不是企业合并、发生时也不影响会计利润和应纳税所得额（或可抵扣亏损）的交易中产生的资产或负债的初始确认有关的应纳税暂时性差异，不予确认有关的递延所得税负债。此外，对与子公司、联营企业及合营企业投资相关的应纳税暂时性差异，如果本公司能够控制暂时性差异转回的时间，而且该暂时性差异在可预见的未来很可能不会转回，也不予确认有关的递延所得税负债。除上述例外情况，本公司确认其他所有应纳税暂时性差异产生的递延所得税负债。

与既不是企业合并、发生时也不影响会计利润和应纳税所得额（或可抵扣亏损）的交易中产生的资产或负债的初始确认有关的可抵扣暂时性差异，不予确认有关的递延所得税资产。此外，对与子公司、联营企业及合营企业投资相关的可抵扣暂时性差异，如果暂时性差异在可预见的未来不是很可能转回，或者未来不是很可能获得用来抵扣可抵扣暂时性差异的应纳税所得额，不予确认有关的递延所得税资产。除上述例外情况，本公司以很可能取得用来抵扣可抵扣暂时性差异的应纳税所得额为限，确认其他可抵扣暂时性差异产生的递延所得税资产。

对于能够结转以后年度的可抵扣亏损和税款抵减，以很可能获得用来抵扣可抵扣亏损和税款抵减的未来应纳税所得额为限，确认相应的递延所得税资产。

资产负债表日，对于递延所得税资产和递延所得税负债，根据税法规定，按照预期收回相关资产或清偿相关负债期间的适用税率计量。

于资产负债表日，对递延所得税资产的账面价值进行复核，如果未来很可能无法获得足够的应纳税所得额用以抵扣递延所得税资产的利益，则减记递延所得税资产的账面价值。在很可能获得足够的应纳税所得额时，减记的金额予以转回。

### (3) 所得税费用

所得税费用包括当期所得税和递延所得税。

除确认为其他综合收益或直接计入股东权益的交易和事项相关的当期所得税和递延所得税计入其他综合收益或股东权益，以及企业合并产生的递延所得税调整商誉的账面价值外，其余当期所得税和递延所得税费用或收益计入当期损益。

#### (4) 所得税的抵销

当拥有以净额结算的法定权利，且意图以净额结算或取得资产、清偿负债同时进行，本公司当期所得税资产及当期所得税负债以抵销后的净额列报。

当拥有以净额结算当期所得税资产及当期所得税负债的法定权利，且递延所得税资产及递延所得税负债是与同一税收征管部门对同一纳税主体征收的所得税相关或者是对不同的纳税主体相关，但在未来每一具有重要性的递延所得税资产及负债转回的期间内，涉及的纳税主体意图以净额结算当期所得税资产和负债或是同时取得资产、清偿负债时，本公司递延所得税资产及递延所得税负债以抵销后的净额列报。

## 31、租赁

### (1) 经营租赁的会计处理方法

本公司作为承租人记录经营租赁业务

经营租赁的租金支出在租赁期内的各个期间按直线法计入相关资产成本或当期损益。初始直接费用计入当期损益。或有租金于实际发生时计入当期损益。

本公司作为出租人记录经营租赁业务

经营租赁的租金收入在租赁期内的各个期间按直线法确认为当期损益。对金额较大的初始直接费用于发生时予以资本化，在整个租赁期间内按照与确认租金收入相同的基础分期计入当期损益；其他金额较小的初始直接费用于发生时计入当期损益。或有租金于实际发生时计入当期损益。

### (2) 融资租赁的会计处理方法

本公司作为承租人记录融资租赁业务

于租赁期开始日，将租赁开始日租赁资产的公允价值与最低租赁付款额现值两者中较低者作为租入资产的入账价值，将最低租赁付款额作为长期应付款的入账价值，其差额作为未确认融资费用。此外，在租赁谈判和签订租赁合同过程中发生的，可归属于租赁项目的初始直接费用也计入租入资产价值。最低租赁付款额扣除未确认融资费用后的余额分别长期负债和一年内到期的长期负债列示。

未确认融资费用在租赁期内采用实际利率法计算确认当期的融资费用。或有租金于实际发生时计入当期损益。

本公司作为出租人记录融资租赁业务

于租赁期开始日，将租赁开始日最低租赁收款额与初始直接费用之和作为应收融资租赁款的入账价值，同时记录未担保余值；将最低租赁收款额、初始直接费用及未担保余值之和与其现值之和的差额确认为未实现融资收益。应收融资租赁款扣除未实现融资收益后的余额分别长期债权和一年内到期的长期债权列示。

未实现融资收益在租赁期内采用实际利率法计算确认当期的融资收入。或有租金于实际发生时计入当期损益。

## 32、其他重要的会计政策和会计估计

无

### 33、重要会计政策和会计估计变更

#### (1) 重要会计政策变更

√ 适用 □ 不适用

会计政策变更的内容和原因	审批程序	备注
对企业财务报表格式进行相应调整，将原"应收票据"及"应收账款"行项目归并至"应收票据及应收账款"；将原"应收利息"、"应收股利"及"其他应收款"行项目归并至"其他应收款"；将原"固定资产"及"固定资产清理"行项目归并至"固定资产"；将原"工程物资"及"在建工程"行项目归并至"在建工程"；将原"应付票据"及"应付账款"行项目归并至"应付票据及应付账款"；将原"应付利息"、"应付股利"及"其他应付款"行项目归并至"其他应付款"；将原"长期应付款"及"专项应付款"行项目归并至"长期应付款"；利润表中"管理费用"项目分拆"管理费用"和"研发费用"明细项目列报；利润表中"财务费用"项目下增加"利息费用"和"利息收入"明细项目列报；所有者权益变动表新增"设定受益计划变动额结转留存收益"项目；代收代缴个税的手续费返还调整至其他收益列报。	董事会	财政部于 2018 年 6 月 15 日发布《关于修订印发 2018 年度一般企业财务报表格式的通知》(财会〔2018〕15 号)及解读

公司对该项会计政策变更采用追溯调整法，对2017年度的财务报表列报项目进行追溯调整具体如下：

2017-12-31/2017年度	调整前	调整后	变动额
应收票据及应收账款		54,301,886.02	54,301,886.02
应收票据	11,318,200.00		-11,318,200.00
应收账款	42,983,686.02		-42,983,686.02
其他应收款	1,915,470.85	1,998,383.35	82,912.50
应收利息	82,912.50		-82,912.50
固定资产	1,173,903,561.03	1,173,904,980.48	1,419.45
固定资产清理	1,419.45		-1,419.45
在建工程	153,880,908.08	158,036,576.24	4,155,668.16
工程物资	4,155,668.16		-4,155,668.16
应付票据及应付账款		148,912,219.54	148,912,219.54
应付账款	148,912,219.54		-148,912,219.54
其他应付款	444,744,143.08	444,837,946.92	93,803.84
应付利息	93,803.84		-93,803.84
营业收入	1,067,502,353.94	1,067,322,505.39	-179,848.55

管理费用	84,167,184.92	79,848,931.09	-4,318,253.83
研发费用		4,318,253.83	4,318,253.83
其他收益	1,953,767.01	2,136,306.79	182,539.78
营业外收入	587,843.04	585,151.81	-2,691.23

## (2) 重要会计估计变更

适用  不适用

## 34、其他

无

## 六、税项

### 1、主要税种及税率

税种	计税依据	税率
增值税	按应税收入计算销项税，并按扣除当期允许抵扣的进项税额后的差额计缴增值税。	17%,16%,11%,10%,6%
城市维护建设税	按实际缴纳的流转税	7%
企业所得税	按应纳税所得额	25%

存在不同企业所得税税率纳税主体的，披露情况说明

纳税主体名称	所得税税率

### 2、税收优惠

#### 1) 增值税

①根据《中华人民共和国增值税暂行条例实施细则》规定，公司生产销售的鸡苗、鸡蛋等初级农产品免征增值税。

②根据财政部、国家税务总局《关于饲料产品免征增值税问题的通知》（财税[2001]121号）文件规定，公司生产销售的饲料产品免征增值税。

③根据《财政部、国家税务总局关于部分货物适用增值税低税率和简易办法征收增值税政策的通知》（财税[2009]9号），子公司蓬莱民和食品有限公司销售鸡肉制品(生食)增值税税率为13%。根据财税（2017）37号文，自2017年7月1日起，简并增值税税率结构，取消13%的增值税税率，将农产品等增值税税率降至11%。根据财税（2018）32号，自2018年5月1日起，调整增值税税率结构，取消11%的增值税税率，将农产品等增值税税率将至10%。

④根据《财政部、国家税务总局关于有机肥产品免征增值税的通知》（财税[2008]56号）文件规定，公司生产销售有机肥产品免征增值税。

⑤根据《财政部 国家税务总局关于印发<资源综合利用产品和劳务增值税优惠目录>的通知》（财税[2015]78号）文件规定，公司销售以畜禽粪便发酵产生的沼气为原料生产的电力实行增值税即征即退100%的政策。

#### (2) 企业所得税

依据《中华人民共和国企业所得税法实施条例》第八十六条规定，本公司从事家禽饲养、农产品初加工项目所得，免征



企业所得税。

### 3、其他

无

## 七、合并财务报表项目注释

### 1、货币资金

单位：元

项目	期末余额	期初余额
库存现金	78,074.04	54,234.72
银行存款	427,670,856.28	223,430,751.50
其他货币资金	40,247,101.75	1,400,000.00
合计	467,996,032.07	224,884,986.22

其他说明

其他货币资金期末余额中含银行承兑汇票保证金39,976,495.55元。

### 2、以公允价值计量且其变动计入当期损益的金融资产

单位：元

项目	期末余额	期初余额

其他说明：

### 3、衍生金融资产

适用  不适用

### 4、应收票据及应收账款

单位：元

项目	期末余额	期初余额
应收票据	5,358,500.00	11,318,200.00
应收账款	31,294,394.44	42,983,686.02
合计	36,652,894.44	54,301,886.02

#### (1) 应收票据

1)应收票据分类列示

单位：元

项目	期末余额	期初余额
银行承兑票据	5,358,500.00	11,318,200.00
合计	5,358,500.00	11,318,200.00

2)期末公司已质押的应收票据

单位：元

项目	期末已质押金额

3)期末公司已背书或贴现且在资产负债表日尚未到期的应收票据

单位：元

项目	期末终止确认金额	期末未终止确认金额
银行承兑票据	6,530,400.00	
合计	6,530,400.00	

4)期末公司因出票人未履约而将其转应收账款的票据

单位：元

项目	期末转应收账款金额

其他说明

## (2) 应收账款

1)应收账款分类披露

单位：元

类别	期末余额					期初余额				
	账面余额		坏账准备		账面价值	账面余额		坏账准备		账面价值
	金额	比例	金额	计提比例		金额	比例	金额	计提比例	
按信用风险特征组合计提坏账准备的应收账款	33,130,422.00	100.00%	1,836,027.56	5.54%	31,294,394.44	45,323,320.49	100.00%	2,339,634.47	5.16%	42,983,686.02
合计	33,130,422.00	100.00%	1,836,027.56	5.54%	31,294,394.44	45,323,320.49	100.00%	2,339,634.47	5.16%	42,983,686.02

期末单项金额重大并单项计提坏账准备的应收账款：

适用  不适用

组合中，按账龄分析法计提坏账准备的应收账款：

适用  不适用

单位：元

账龄	期末余额		
	应收账款	坏账准备	计提比例
1年以内分项			

1 年以内小计	32,453,259.00	1,622,662.96	5.00%
2 至 3 年	287,503.00	57,500.60	20.00%
3 至 4 年	389,660.00	155,864.00	40.00%
合计	33,130,422.00	1,836,027.56	5.54%

确定该组合依据的说明:

组合中, 采用余额百分比法计提坏账准备的应收账款:

适用  不适用

组合中, 采用其他方法计提坏账准备的应收账款:

2) 本期计提、收回或转回的坏账准备情况

本期计提坏账准备金额-503,606.91 元; 本期收回或转回坏账准备金额元。

其中本期坏账准备收回或转回金额重要的:

单位: 元

单位名称	收回或转回金额	收回方式
------	---------	------

3) 本期实际核销的应收账款情况

单位: 元

项目	核销金额
----	------

其中重要的应收账款核销情况:

单位: 元

单位名称	应收账款性质	核销金额	核销原因	履行的核销程序	款项是否由关联交易产生
------	--------	------	------	---------	-------------

应收账款核销说明:

4) 按欠款方归集的期末余额前五名的应收账款情况

单位名称	与本公司关系	金额	年限	占应收账款总额的比例 (%)	坏账准备
万安(远东)有限公司	非关联方	6,167,190.34	1 年以内	18.61	308,359.52
金沅贸易有限公司	非关联方	4,433,308.53	1 年以内	13.38	221,665.43
山东味珍食品有限公司	非关联方	4,012,500.00	1 年以内	12.11	200,625.00
国网山东省电力公司烟台供电公司	非关联方	3,077,742.30	1 年以内	9.29	153,887.12
元盛食品制造(上海)有限公司	非关联方	2,521,930.40	1 年以内	7.61	126,096.52
合计		20,212,671.57		61.00	1,010,633.59

公司需遵守《深圳证券交易所行业信息披露指引第 1 号——上市公司从事畜禽、水产养殖业务》的披露要求

5) 因金融资产转移而终止确认的应收账款

6) 转移应收账款且继续涉入形成的资产、负债金额

其他说明:

## 5、预付款项

### (1) 预付款项按账龄列示

单位：元

账龄	期末余额		期初余额	
	金额	比例	金额	比例
1 年以内	10,967,804.23	100.00%	13,401,591.91	99.59%
1 至 2 年			6,010.00	0.05%
2 至 3 年	10.00			
3 年以上			48,800.00	0.36%
合计	10,967,814.23	--	13,456,401.91	--

账龄超过 1 年且金额重要的预付款项未及时结算原因的说明：

无

### (2) 按预付对象归集的期末余额前五名的预付款情况

单位名称	与本公司关系	金额	预付时间	占预付账款总额的比例 (%)
江苏京海禽业集团有限公司	非关联方	3,815,400.00	1 年以内	34.79
北京家禽育种有限公司	非关联方	2,193,593.92	1 年以内	20.00
国网山东省电力公司蓬莱市供电公司	非关联方	1,017,579.12	1 年以内	9.28
诸城外贸有限责任公司祖代种鸡场	非关联方	718,167.00	1 年以内	6.55
南京灿友嘉环境科技有限公司	非关联方	518,405.00	1 年以内	4.73
合计		8,263,145.04		75.35

其他说明：

## 6、其他应收款

单位：元

项目	期末余额	期初余额
应收利息		82,912.50
其他应收款	14,051,372.90	1,915,470.85
合计	14,051,372.90	1,998,383.35

### (1) 应收利息

1) 应收利息分类

单位：元

项目	期末余额	期初余额
定期存款		82,912.50
合计		82,912.50

2)重要逾期利息

单位：元

借款单位	期末余额	逾期时间	逾期原因	是否发生减值及其判断依据

其他说明：

## (2) 应收股利

1)应收股利

单位：元

项目(或被投资单位)	期末余额	期初余额

2)重要的账龄超过 1 年的应收股利

单位：元

项目(或被投资单位)	期末余额	账龄	未收回的原因	是否发生减值及其判断依据

其他说明：

## (3) 其他应收款

1)其他应收款分类披露

单位：元

类别	期末余额					期初余额				
	账面余额		坏账准备		账面价值	账面余额		坏账准备		账面价值
	金额	比例	金额	计提比例		金额	比例	金额	计提比例	
单项金额重大并单独计提坏账准备的其他应收款	1,692,258.25	11.49%			1,692,258.25	1,180,708.93	59.89%			1,180,708.93
按信用风险特征组合计提坏账准备的其他应收款	13,041,378.01	88.51%	682,263.36	5.23%	12,359,114.65	790,770.58	40.11%	56,008.66	7.08%	734,761.92
合计	14,733,636.26	100.00%	682,263.36	4.63%	14,051,372.90	1,971,479.51	100.00%	56,008.66	2.84%	1,915,470.85

期末单项金额重大并单项计提坏账准备的其他应收款：

√ 适用 □ 不适用

单位：元

其他应收款（按单位）	期末余额			
	其他应收款	坏账准备	计提比例	计提理由
烟台市国家税务局	1,692,258.25			已申报出口退税,不计提
合计	1,692,258.25		--	--

组合中，按账龄分析法计提坏账准备的其他应收款：

适用  不适用

单位：元

账龄	期末余额		
	其他应收款	坏账准备	计提比例
1 年以内分项			
1 年以内小计	12,970,048.91	648,502.45	5.00%
1 至 2 年	33,609.10	3,360.91	10.00%
3 至 4 年	200.00	80.00	40.00%
4 至 5 年	36,000.00	28,800.00	80.00%
5 年以上	1,520.00	1,520.00	100.00%
合计	13,041,378.01	682,263.36	5.23%

确定该组合依据的说明：

组合中，采用余额百分比法计提坏账准备的其他应收款：

适用  不适用

组合中，采用其他方法计提坏账准备的其他应收款：

适用  不适用

2)本期计提、收回或转回的坏账准备情况

本期计提坏账准备金额 626,254.70 元；本期收回或转回坏账准备金额元。

其中本期坏账准备转回或收回金额重要的：

单位：元

单位名称	转回或收回金额	收回方式

3)本期实际核销的其他应收款情况

单位：元

项目	核销金额

其中重要的其他应收款核销情况：

单位：元

单位名称	其他应收款性质	核销金额	核销原因	履行的核销程序	款项是否由关联交易产生

其他应收款核销说明：

4)其他应收款按款项性质分类情况

单位：元

款项性质	期末账面余额	期初账面余额
出口退税	1,692,258.25	1,180,708.93
职工保险	747,802.49	646,736.03
保证金及押金	12,189,826.00	48,840.00
垫付款及备用金	103,749.52	95,194.55
合计	14,733,636.26	1,971,479.51

5)按欠款方归集的期末余额前五名的其他应收款情况

单位：元

单位名称	款项的性质	期末余额	账龄	占其他应收款期末余额合计数的比例	坏账准备期末余额
久实融资租赁（上海）有限公司	保证金	12,000,000.00	1 年以内	81.45%	600,000.00
烟台市国家税务局	出口退税	1,692,258.25	1 年以内	11.49%	
个人养老金	职工保险	747,802.49	1 年以内	5.08%	37,390.12
蓬莱市渤海燃气有限公司	保证金	110,000.00	1 年以内	0.75%	5,500.00
比利时 PETERSIME 公司	垫付款	39,921.86	1 年以内	0.27%	31,937.49
合计	--	14,589,982.60	--	99.04%	674,827.61

6)涉及政府补助的应收款项

单位：元

单位名称	政府补助项目名称	期末余额	期末账龄	预计收取的时间、金额及依据

7)因金融资产转移而终止确认的其他应收款

8)转移其他应收款且继续涉入形成的资产、负债金额

其他说明：

## 7、存货

公司是否需要遵守房地产行业的披露要求

否

### (1) 存货分类

单位：元

项目	期末余额			期初余额		
	账面余额	跌价准备	账面价值	账面余额	跌价准备	账面价值
原材料	52,789,242.84		52,789,242.84	56,437,968.50		56,437,968.50

在产品	2,978,408.19		2,978,408.19	7,069,944.20		7,069,944.20
库存商品	41,693,423.53		41,693,423.53	41,012,702.48		41,012,702.48
周转材料	13,901,553.13		13,901,553.13	13,301,901.75		13,301,901.75
消耗性生物资产	254,096,355.83		254,096,355.83	212,382,075.94	56,749,769.68	155,632,306.26
合计	365,458,983.52		365,458,983.52	330,204,592.87	56,749,769.68	273,454,823.19

公司是否需遵守《深圳证券交易所行业信息披露指引第 4 号—上市公司从事种业、种植业务》的披露要求

否

公司需遵守《深圳证券交易所行业信息披露指引第 11 号——上市公司从事珠宝相关业务》的披露要求

否

## (2) 存货跌价准备

单位：元

项目	期初余额	本期增加金额		本期减少金额		期末余额
		计提	其他	转回或转销	其他	
消耗性生物资产	56,749,769.68			56,749,769.68		
合计	56,749,769.68			56,749,769.68		

①库存种蛋按照种蛋孵出鸡苗的平均出雏率计算出鸡苗数量，按照期末销售价格减去估计的孵化费用及销售费用后的金额，确定其可变现净值。

②存栏种鸡按照不同批次的服役期及平均产蛋数量计算出合格种蛋数量，再按照种蛋孵出鸡苗的平均出雏率计算出鸡苗数量，按照期末鸡苗销售价格减去估计的后期饲养成本及孵化费用、销售费用后的金额与种鸡淘汰变现价值两者之间较高者确定其可变现净值。

③存货对外销售或加工后对外销售时，转销相应的存货跌价准备。

## (3) 存货期末余额含有借款费用资本化金额的说明

## (4) 期末建造合同形成的已完工未结算资产情况

单位：元

项目	金额
----	----

其他说明：

## 8、持有待售资产

单位：元

项目	期末账面价值	公允价值	预计处置费用	预计处置时间
----	--------	------	--------	--------

其他说明：



9、一年内到期的非流动资产

单位：元

项目	期末余额	期初余额
----	------	------

其他说明：

10、其他流动资产

单位：元

项目	期末余额	期初余额
待抵扣进项税	38,527,804.33	26,700,816.76
合计	38,527,804.33	26,700,816.76

其他说明：

11、可供出售金融资产

(1) 可供出售金融资产情况

单位：元

项目	期末余额			期初余额		
	账面余额	减值准备	账面价值	账面余额	减值准备	账面价值

(2) 期末按公允价值计量的可供出售金融资产

单位：元

可供出售金融资产分类	可供出售权益工具	可供出售债务工具		合计
------------	----------	----------	--	----

(3) 期末按成本计量的可供出售金融资产

单位：元

被投资单位	账面余额				减值准备				在被投资单位持股比例	本期现金红利
	期初	本期增加	本期减少	期末	期初	本期增加	本期减少	期末		

(4) 报告期内可供出售金融资产减值的变动情况

单位：元

可供出售金融资产分类	可供出售权益工具	可供出售债务工具		合计
------------	----------	----------	--	----

(5) 可供出售权益工具期末公允价值严重下跌或非暂时性下跌但未计提减值准备的相关说明

单位：元

可供出售权益工具项目	投资成本	期末公允价值	公允价值相对于成本的下跌幅度	持续下跌时间(个月)	已计提减值金额	未计提减值原因
------------	------	--------	----------------	------------	---------	---------

其他说明

12、持有至到期投资

(1) 持有至到期投资情况

单位：元

项目	期末余额			期初余额		
	账面余额	减值准备	账面价值	账面余额	减值准备	账面价值

(2) 期末重要的持有至到期投资

单位：元

债券项目	面值	票面利率	实际利率	到期日
------	----	------	------	-----

(3) 本期重分类的持有至到期投资

其他说明

13、长期应收款

(1) 长期应收款情况

单位：元

项目	期末余额			期初余额			折现率区间
	账面余额	坏账准备	账面价值	账面余额	坏账准备	账面价值	

(2) 因金融资产转移而终止确认的长期应收款

(3) 转移长期应收款且继续涉入形成的资产、负债金额

其他说明

14、长期股权投资

单位：元

被投资单	期初余额	本期增减变动	期末余额	减值准备
------	------	--------	------	------

位		追加投资	减少投资	权益法下 确认的投 资损益	其他综合 收益调整	其他权益 变动	宣告发放 现金股利 或利润	计提减值 准备	其他		期末余额
一、合营企业											
二、联营企业											
北大荒宝 泉岭农牧 发展有限 公司	151,471.0 84.68	611,900.0 0		-4,628.49 8.31						147,454.4 86.37	
小计	151,471.0 84.68	611,900.0 0		-4,628.49 8.31						147,454.4 86.37	
合计	151,471.0 84.68	611,900.0 0		-4,628.49 8.31						147,454.4 86.37	

其他说明

## 15、投资性房地产

### (1) 采用成本计量模式的投资性房地产

适用  不适用

### (2) 采用公允价值计量模式的投资性房地产

适用  不适用

### (3) 未办妥产权证书的投资性房地产情况

单位：元

项目	账面价值	未办妥产权证书原因

其他说明

## 16、固定资产

单位：元

项目	期末余额	期初余额
固定资产	1,321,493,090.34	1,173,903,561.03
固定资产清理		1,419.45
合计	1,321,493,090.34	1,173,904,980.48

## (1) 固定资产情况

单位：元

项目	房屋及建筑物	机器设备	运输工具	其他设备	合计
一、账面原值：					
1.期初余额	919,622,837.32	764,114,321.70	54,170,086.94	54,611,088.09	1,792,518,334.05
2.本期增加金额	105,337,857.60	148,500,325.98	6,825,446.05	5,396,832.70	266,060,462.33
(1) 购置	4,160,654.29	21,648,398.28	6,778,826.39	5,301,142.70	37,889,021.66
(2) 在建工程转入	101,177,203.31	126,851,927.70	46,619.66	95,690.00	228,171,440.67
(3) 企业合并增加					
3.本期减少金额	5,270,079.02	2,864,886.85	3,782,839.38	879,368.24	12,797,173.49
(1) 处置或报废	5,270,079.02	2,864,886.85	3,782,839.38	879,368.24	12,797,173.49
4.期末余额	1,019,690,615.90	909,749,760.83	57,212,693.61	59,128,552.55	2,045,781,622.89
二、累计折旧					
1.期初余额	274,708,307.03	272,389,417.82	36,430,558.01	35,086,490.16	618,614,773.02
2.本期增加金额	45,126,917.71	58,770,183.48	5,453,634.75	6,244,301.75	115,595,037.69
(1) 计提	45,126,917.71	58,770,183.48	5,453,634.75	6,244,301.75	115,595,037.69
3.本期减少金额	3,227,489.76	3,361,326.52	2,567,967.98	764,493.90	9,921,278.16
(1) 处置或报废	3,227,489.76	3,361,326.52	2,567,967.98	764,493.90	9,921,278.16
4.期末余额	316,607,734.98	327,798,274.78	39,316,224.78	40,566,298.01	724,288,532.55
三、减值准备					
1.期初余额					
2.本期增加金额					
(1) 计提					
3.本期减少金额					
(1) 处置或报废					

4.期末余额					
四、账面价值					
1.期末账面价值	703,082,880.92	581,951,486.05	17,896,468.83	18,562,254.54	1,321,493,090.34
2.期初账面价值	644,914,530.29	491,724,903.88	17,739,528.93	19,524,597.93	1,173,903,561.03

(2) 暂时闲置的固定资产情况

单位：元

项目	账面原值	累计折旧	减值准备	账面价值	备注
----	------	------	------	------	----

(3) 通过融资租赁租入的固定资产情况

单位：元

项目	账面原值	累计折旧	减值准备	账面价值
----	------	------	------	------

(4) 通过经营租赁租出的固定资产

单位：元

项目	期末账面价值
----	--------

(5) 未办妥产权证书的固定资产情况

单位：元

项目	账面价值	未办妥产权证书的原因
民和牧业房产	20,687,752.01	正在办理中
生物科技房产	24,541,586.47	正在办理中

其他说明

(6) 固定资产清理

单位：元

项目	期末余额	期初余额
车辆报废清理		1,419.45
合计		1,419.45

其他说明

17、在建工程

单位：元

项目	期末余额	期初余额
在建工程	33,111,679.65	153,880,908.08
工程物资	735,390.31	4,155,668.16
合计	33,847,069.96	158,036,576.24

(1) 在建工程情况

单位：元

项目	期末余额			期初余额		
	账面余额	减值准备	账面价值	账面余额	减值准备	账面价值
养鸡场项目	11,976,975.88		11,976,975.88	67,275,244.81		67,275,244.81
孵化厂项目	12,233,493.67		12,233,493.67	18,298,354.70		18,298,354.70
发电厂项目				20,273,045.21		20,273,045.21
屠宰加工项目	3,762,302.83		3,762,302.83	301,849.00		301,849.00
光伏发电项目				47,220,378.10		47,220,378.10
零星工程	5,138,907.27		5,138,907.27	512,036.26		512,036.26
合计	33,111,679.65		33,111,679.65	153,880,908.08		153,880,908.08

(2) 重要在建工程项目本期变动情况

单位：元

项目名称	预算数	期初余额	本期增加金额	本期转入固定资产金额	本期其他减少金额	期末余额	工程累计投入占预算比例	工程进度	利息资本化累计金额	其中：本期利息资本化金额	本期利息资本化率	资金来源
养鸡场项目	110,000,000.00	67,275,244.81	46,110,552.92	96,474,724.70	4,934,097.15	11,976,975.88	98.59%	98.59%				其他
孵化厂项目	80,000,000.00	18,298,354.70	54,494,096.20	60,558,957.23		12,233,493.67	90.99%	90.99%				其他
发电厂项目	24,000,000.00	20,273,045.21	553,446.20	20,811,640.13	14,851.28		86.72%	86.72%				其他
光伏发电项目	50,000,000.00	47,220,378.10	1,791,774.59	49,012,152.69			98.02%	98.02%				其他
合计	264,000,000.00	153,067,022.82	102,949,869.91	226,857,474.75	4,948,948.43	24,210,469.55	--	--				--

(3) 本期计提在建工程减值准备情况

单位：元

项目	本期计提金额	计提原因
----	--------	------

其他说明

(4) 工程物资

单位：元

项目	期末余额			期初余额		
	账面余额	减值准备	账面价值	账面余额	减值准备	账面价值
专用材料	735,390.31		735,390.31	4,155,668.16		4,155,668.16
合计	735,390.31		735,390.31	4,155,668.16		4,155,668.16

其他说明：

18、生产性生物资产

(1) 采用成本计量模式的生产性生物资产

√ 适用 □ 不适用

单位：元

项目	种植业	畜牧养殖业	林业	水产业	合计
一、账面原值					
1.期初余额		518,000.00			518,000.00
2.本期增加金额		349,000.00			349,000.00
(1)外购					
(2)自行培育		349,000.00			349,000.00
3.本期减少金额		250,000.00			250,000.00
(1)处置		250,000.00			250,000.00
(2)其他					
4.期末余额		617,000.00			617,000.00
二、累计折旧					
1.期初余额		184,800.00			184,800.00
2.本期增加金额		48,800.00			48,800.00
(1)计提		48,800.00			48,800.00
3.本期减少金额					
(1)处置					

(2)其他					
4.期末余额		233,600.00			233,600.00
三、减值准备					
1.期初余额					
2.本期增加金额					
(1)计提					
3.本期减少金额					
(1)处置					
(2)其他					
4.期末余额					
四、账面价值					
1.期末账面价值		383,400.00			383,400.00
2.期初账面价值		333,200.00			333,200.00

(2) 采用公允价值计量模式的生产性生物资产

适用  不适用

19、油气资产

适用  不适用

20、无形资产

(1) 无形资产情况

单位：元

项目	土地使用权	专利权	非专利技术	其他	合计
一、账面原值					
1.期初余额	68,950,830.17			1,110,840.51	70,061,670.68
2.本期增加金额					
(1) 购置					
(2) 内部研发					
(3) 企业合并增加					



3.本期减少金额	1,991,805.00				1,991,805.00
(1) 处置	1,991,805.00				1,991,805.00
4.期末余额	66,959,025.17			1,110,840.51	68,069,865.68
二、累计摊销					
1.期初余额	19,939,590.55			607,571.19	20,547,161.74
2.本期增加金额	1,397,277.00			110,482.59	1,507,759.59
(1) 计提	1,397,277.00			110,482.59	1,507,759.59
3.本期减少金额	824,541.61				824,541.61
(1) 处置	824,541.61				824,541.61
4.期末余额	20,512,325.94			718,053.78	21,230,379.72
三、减值准备					
1.期初余额					
2.本期增加金额					
(1) 计提					
3.本期减少金额					
(1) 处置					
4.期末余额					
四、账面价值					
1.期末账面价值	46,446,699.23			392,786.73	46,839,485.96
2.期初账面价值	49,011,239.62			503,269.32	49,514,508.94

本期末通过公司内部研发形成的无形资产占无形资产余额的比例。

## (2) 未办妥产权证书的土地使用权情况

单位：元

项目	账面价值	未办妥产权证书的原因
----	------	------------

其他说明：

## 21、开发支出

单位：元

项目	期初余额	本期增加金额	本期减少金额	期末余额
----	------	--------	--------	------

其他说明

## 22、商誉

### (1) 商誉账面原值

单位：元

被投资单位名称 或形成商誉的事 项	期初余额	本期增加	本期减少	期末余额

### (2) 商誉减值准备

单位：元

被投资单位名称 或形成商誉的事 项	期初余额	本期增加	本期减少	期末余额

商誉所在资产组或资产组组合的相关信息

说明商誉减值测试过程、关键参数（如预计未来现金流量现值时的预测期增长率、稳定期增长率、利润率、折现率、预测期等）及商誉减值损失的确认方法：

商誉减值测试的影响

其他说明

## 23、长期待摊费用

单位：元

项目	期初余额	本期增加金额	本期摊销金额	其他减少金额	期末余额
公用道路	5,901,867.36		1,321,763.15		4,580,104.21
租赁土地款	65,629,066.46	8,964,748.00	2,577,134.17		72,016,680.29
维修费	2,646,891.65		607,355.31		2,039,536.34
租地上房产及构筑物	26,786,198.85		2,190,661.68		24,595,537.17
合计	100,964,024.32	8,964,748.00	6,696,914.31		103,231,858.01

其他说明

## 24、递延所得税资产/递延所得税负债

### (1) 未经抵销的递延所得税资产

单位：元

项目	期末余额		期初余额	
	可抵扣暂时性差异	递延所得税资产	可抵扣暂时性差异	递延所得税资产

(2) 未经抵销的递延所得税负债

单位：元

项目	期末余额		期初余额	
	应纳税暂时性差异	递延所得税负债	应纳税暂时性差异	递延所得税负债

(3) 以抵销后净额列示的递延所得税资产或负债

单位：元

项目	递延所得税资产和负债	抵销后递延所得税资产	递延所得税资产和负债	抵销后递延所得税资产
	期末互抵金额	或负债期末余额	期初互抵金额	或负债期初余额
递延所得税资产	713,816.50	178,454.12	448,427.32	112,106.83

(4) 未确认递延所得税资产明细

单位：元

项目	期末余额	期初余额

(5) 未确认递延所得税资产的可抵扣亏损将于以下年度到期

单位：元

年份	期末金额	期初金额	备注

其他说明：

25、其他非流动资产

单位：元

项目	期末余额	期初余额
预付工程及设备款	23,789,165.72	33,887,865.33
待抵扣进项税	13,431,131.93	12,460,538.84
合计	37,220,297.65	46,348,404.17

其他说明：

26、短期借款

(1) 短期借款分类

单位：元

项目	期末余额	期初余额
质押借款		40,000,000.00

抵押借款	241,300,000.00	169,000,000.00
保证借款	280,500,000.00	287,000,000.00
信用借款	30,000,000.00	
合计	551,800,000.00	496,000,000.00

短期借款分类的说明：

## (2) 已逾期未偿还的短期借款情况

本期末已逾期未偿还的短期借款总额为元，其中重要的已逾期未偿还的短期借款情况如下：

单位：元

借款单位	期末余额	借款利率	逾期时间	逾期利率
------	------	------	------	------

其他说明：

## 27、以公允价值计量且其变动计入当期损益的金融负债

单位：元

项目	期末余额	期初余额
----	------	------

其他说明：

## 28、衍生金融负债

适用  不适用

## 29、应付票据及应付账款

单位：元

项目	期末余额	期初余额
应付票据	49,787,450.10	
应付账款	72,573,227.75	148,912,219.54
合计	122,360,677.85	148,912,219.54

### (1) 应付票据分类列示

单位：元

种类	期末余额	期初余额
银行承兑汇票	49,787,450.10	
合计	49,787,450.10	

本期末已到期未支付的应付票据总额为元。

(2) 应付账款列示

单位：元

项目	期末余额	期初余额
1 年以内	58,486,260.06	143,331,219.07
1 年以上	14,086,967.69	5,581,000.47
合计	72,573,227.75	148,912,219.54

(3) 账龄超过 1 年的重要应付账款

单位：元

项目	期末余额	未偿还或结转的原因
山东益生种畜禽股份有限公司	7,789,536.45	未到付款期
杭州能源环境工程有限公司	2,302,500.00	质保金, 未到付款期
广州广兴牧业设备有限公司	1,302,900.00	质保金, 未到付款期
合计	11,394,936.45	--

其他说明:

30、预收款项

(1) 预收款项列示

单位：元

项目	期末余额	期初余额
1 年以内	7,702,688.81	6,924,568.63
1 年以上	666,311.91	135,560.02
合计	8,369,000.72	7,060,128.65

(2) 账龄超过 1 年的重要预收款项

单位：元

项目	期末余额	未偿还或结转的原因

(3) 期末建造合同形成的已结算未完工项目情况

单位：元

项目	金额

其他说明:

### 31、应付职工薪酬

#### (1) 应付职工薪酬列示

单位：元

项目	期初余额	本期增加	本期减少	期末余额
一、短期薪酬	20,485,106.10	293,091,843.16	253,598,612.64	59,978,336.62
二、离职后福利-设定提存计划		15,113,169.94	15,113,169.94	
合计	20,485,106.10	308,205,013.10	268,711,782.58	59,978,336.62

#### (2) 短期薪酬列示

单位：元

项目	期初余额	本期增加	本期减少	期末余额
1、工资、奖金、津贴和补贴	20,320,764.39	277,327,388.83	237,806,665.79	59,841,487.43
2、职工福利费		3,365,236.28	3,365,236.28	
3、社会保险费		8,217,002.73	8,217,002.73	
其中：医疗保险费		5,687,280.69	5,687,280.69	
工伤保险费		841,483.58	841,483.58	
生育保险费		819,817.91	819,817.91	
残联基金		868,420.55	868,420.55	
4、住房公积金		3,816,283.00	3,816,283.00	
5、工会经费和职工教育经费	164,341.71	365,932.32	393,424.84	136,849.19
合计	20,485,106.10	293,091,843.16	253,598,612.64	59,978,336.62

#### (3) 设定提存计划列示

单位：元

项目	期初余额	本期增加	本期减少	期末余额
1、基本养老保险		14,549,905.50	14,549,905.50	
2、失业保险费		563,264.44	563,264.44	
合计		15,113,169.94	15,113,169.94	

其他说明：

### 32、应交税费

单位：元

项目	期末余额	期初余额
增值税	7,022.35	7,241.82
企业所得税	109,530.43	291,529.30
个人所得税	109,401.53	61,097.36
城市维护建设税	491.56	8,339.50
教育费附加	210.67	3,574.07
房产税	671,703.28	1,261,822.92
土地使用税	398,852.52	398,852.52
印花税	13,830.40	28,290.70
环保税	2,255.73	
地方教育费附加	140.45	2,382.71
地方水利建设基金	76,663.01	595.68
合计	1,390,101.93	2,063,726.58

其他说明：

### 33、其他应付款

单位：元

项目	期末余额	期初余额
应付利息	449,111.51	93,803.84
其他应付款	408,425,030.91	444,744,143.08
合计	408,874,142.42	444,837,946.92

#### (1) 应付利息

单位：元

项目	期末余额	期初余额
分期付息到期还本的长期借款利息	449,111.51	
短期借款应付利息		91,666.67
其他		2,137.17
合计	449,111.51	93,803.84

重要的已逾期未支付的利息情况：

单位：元

借款单位	逾期金额	逾期原因

其他说明：

## (2) 应付股利

单位：元

项目	期末余额	期初余额
----	------	------

其他说明，包括重要的超过 1 年未支付的应付股利，应披露未支付原因：

## (3) 其他应付款

1)按款项性质列示其他应付款

单位：元

项目	期末余额	期初余额
押金及保证金	8,280,957.45	8,891,744.50
代收代付款项	993,757.46	563,984.75
独立董事津贴	150,000.00	150,000.00
股东借款	399,000,000.00	435,000,000.00
其他	316.00	138,413.83
合计	408,425,030.91	444,744,143.08

2)账龄超过 1 年的重要其他应付款

单位：元

项目	期末余额	未偿还或结转的原因
----	------	-----------

其他说明

## 34、持有待售负债

单位：元

项目	期末余额	期初余额
----	------	------

其他说明：

## 35、一年内到期的非流动负债

单位：元

项目	期末余额	期初余额
一年内到期的长期借款	211,247,002.20	154,200,000.00
合计	211,247,002.20	154,200,000.00

其他说明：



### 36、其他流动负债

单位：元

项目	期末余额	期初余额
----	------	------

短期应付债券的增减变动：

单位：元

债券名称	面值	发行日期	债券期限	发行金额	期初余额	本期发行	按面值计提利息	溢折价摊销	本期偿还	期末余额
------	----	------	------	------	------	------	---------	-------	------	------

其他说明：

### 37、长期借款

#### (1) 长期借款分类

单位：元

项目	期末余额	期初余额
抵押借款	52,052,997.80	26,800,000.00
保证借款	14,700,000.00	102,000,000.00
信用借款		48,000,000.00
合计	66,752,997.80	176,800,000.00

长期借款分类的说明：

其他说明，包括利率区间：

### 38、应付债券

#### (1) 应付债券

单位：元

项目	期末余额	期初余额
----	------	------

#### (2) 应付债券的增减变动（不包括划分为金融负债的优先股、永续债等其他金融工具）

单位：元

#### (3) 可转换公司债券的转股条件、转股时间说明

#### (4) 划分为金融负债的其他金融工具说明

期末发行在外的优先股、永续债等其他金融工具基本情况

期末发行在外的优先股、永续债等金融工具变动情况表

单位：元

发行在外的 金融工具	期初		本期增加		本期减少		期末	
	数量	账面价值	数量	账面价值	数量	账面价值	数量	账面价值

其他金融工具划分为金融负债的依据说明

其他说明

### 39、长期应付款

单位：元

项目	期末余额	期初余额
----	------	------

#### (1) 按款项性质列示长期应付款

单位：元

项目	期末余额	期初余额
----	------	------

其他说明：

#### (2) 专项应付款

单位：人民币元

项目	期初余额	本期增加	本期减少	期末余额	形成原因
----	------	------	------	------	------

其他说明：

### 40、长期应付职工薪酬

#### (1) 长期应付职工薪酬表

单位：元

项目	期末余额	期初余额
----	------	------

#### (2) 设定受益计划变动情况

设定受益计划义务现值：

单位：元

项目	本期发生额	上期发生额
----	-------	-------

计划资产：

单位：元

项目	本期发生额	上期发生额
----	-------	-------

设定受益计划净负债（净资产）

单位：元

项目	本期发生额	上期发生额
----	-------	-------

设定受益计划的内容及与之相关风险、对公司未来现金流量、时间和不确定性的影响说明：

设定受益计划重大精算假设及敏感性分析结果说明：

其他说明：

#### 41、预计负债

单位：元

项目	期末余额	期初余额	形成原因
----	------	------	------

其他说明，包括重要预计负债的相关重要假设、估计说明：

#### 42、递延收益

单位：元

项目	期初余额	本期增加	本期减少	期末余额	形成原因
政府补助	85,220,679.62	2,910,000.00	15,845,542.57	72,285,137.05	
合计	85,220,679.62	2,910,000.00	15,845,542.57	72,285,137.05	--

涉及政府补助的项目：

单位：元

负债项目	期初余额	本期新增补助金额	本期计入营业外收入金额	本期计入其他收益金额	本期冲减成本费用金额	其他变动	期末余额	与资产相关/与收益相关
土地及基础设施补贴	2,084,406.78			516,779.66			1,567,627.12	与资产相关
现代畜牧业示范县项目		800,000.00		25,112.11			774,887.89	与资产相关
生态农业与农村新能源示范县项目	212,666.67			44,000.00			168,666.67	与资产相关
新能源产业发展资金	1,941,666.67			100,000.00			1,841,666.67	与资产相关
天然气设备	11,650,000.00			600,000.00			11,050,000.00	与资产相关
国家科技支撑计划备付金	5,090,000.00			4,248,140.64			841,859.36	与资产相关
甲烷科技惠民工程补贴资金	1,248,956.31			73,169.84			1,175,786.47	与资产相关
生物燃气技术研究与开	1,957,983.19			100,840.32			1,857,142.87	与资产相关

发经费								
沼气发电工程预算拨款	1,035,000.00			57,500.00			977,500.00	与资产相关
沼气提纯技术压缩项目	50,000,000.00						50,000,000.00	与资产相关
秸秆与粪便联合厌氧发酵沼气化项目	10,000,000.00					10,000,000.00		与资产相关
规模化畜禽粪污沼气工程沼液资源化利用研究		900,000.00					900,000.00	与资产相关
新型液体有机水溶肥料开发与化肥农药减施增效		1,120,000.00				80,000.00	1,040,000.00	与资产相关
养殖粪污清洁高效肥料化和能源化工程示范		90,000.00					90,000.00	与资产相关

公司需遵守《深圳证券交易所行业信息披露指引第 1 号——上市公司从事畜禽、水产养殖业务》的披露要求  
其他说明：

### 43、其他非流动负债

单位：元

项目	期末余额	期初余额
----	------	------

其他说明：

### 44、股本

单位：元

	期初余额	本次变动增减（+、—）					期末余额
		发行新股	送股	公积金转股	其他	小计	
股份总数	302,046,632.00						302,046,632.00

其他说明：

#### 45、其他权益工具

(1) 期末发行在外的优先股、永续债等其他金融工具基本情况

(2) 期末发行在外的优先股、永续债等金融工具变动情况表

单位：元

发行在外的 金融工具	期初		本期增加		本期减少		期末	
	数量	账面价值	数量	账面价值	数量	账面价值	数量	账面价值

其他权益工具本期增减变动情况、变动原因说明，以及相关会计处理的依据：

其他说明：

#### 46、资本公积

单位：元

项目	期初余额	本期增加	本期减少	期末余额
资本溢价（股本溢价）	859,464,095.22			859,464,095.22
其他资本公积	2,415,188.42			2,415,188.42
合计	861,879,283.64			861,879,283.64

其他说明，包括本期增减变动情况、变动原因说明：

#### 47、库存股

单位：元

项目	期初余额	本期增加	本期减少	期末余额

其他说明，包括本期增减变动情况、变动原因说明：

#### 48、其他综合收益

单位：元

项目	期初余额	本期发生额					期末余额
		本期所得 税前发生 额	减：前期计入 其他综合收益 当期转入损益	减：所得税 费用	税后归属 于母公司	税后归属 于少数股 东	

其他说明，包括对现金流量套期损益的有效部分转为被套期项目初始确认金额调整：

#### 49、专项储备

单位：元

项目	期初余额	本期增加	本期减少	期末余额

其他说明，包括本期增减变动情况、变动原因说明：

## 50、盈余公积

单位：元

项目	期初余额	本期增加	本期减少	期末余额
法定盈余公积	52,798,605.13			52,798,605.13
任意盈余公积	65,657,639.64			65,657,639.64
合计	118,456,244.77			118,456,244.77

盈余公积说明，包括本期增减变动情况、变动原因说明：

## 51、未分配利润

单位：元

项目	本期	上期
调整前上期末未分配利润	-542,479,784.71	-251,928,799.21
调整后期初未分配利润	-542,479,784.71	-251,928,799.21
加：本期归属于母公司所有者的净利润	380,652,613.15	-290,550,985.50
期末未分配利润	-161,827,171.56	-542,479,784.71

调整期初未分配利润明细：

- 1)、由于《企业会计准则》及其相关新规定进行追溯调整，影响期初未分配利润元。
- 2)、由于会计政策变更，影响期初未分配利润元。
- 3)、由于重大会计差错更正，影响期初未分配利润元。
- 4)、由于同一控制导致的合并范围变更，影响期初未分配利润元。
- 5)、其他调整合计影响期初未分配利润元。

## 52、营业收入和营业成本

单位：元

项目	本期发生额		上期发生额	
	收入	成本	收入	成本
主营业务	1,807,130,704.19	1,190,018,852.70	1,060,486,439.45	1,075,468,764.40
其他业务	10,580,682.17	4,018,357.20	6,836,065.94	2,509,925.20
合计	1,817,711,386.36	1,194,037,209.90	1,067,322,505.39	1,077,978,689.60

## 53、税金及附加

单位：元

项目	本期发生额	上期发生额

城市维护建设税	53,922.65	38,103.40
教育费附加	23,109.69	16,827.45
房产税	671,703.28	4,649,840.73
土地使用税	1,595,410.08	1,595,410.08
车船使用税	108,427.04	105,027.03
印花税	435,224.60	423,923.60
环保税	95,757.79	
地方教育费附加	15,406.47	11,218.30
地方水利建设基金	4,504.12	4,115.31
合计	3,003,465.72	6,844,465.90

其他说明：

#### 54、销售费用

单位：元

项目	本期发生额	上期发生额
工资	6,173,522.80	7,137,181.72
办公费	143,396.04	124,644.24
差旅费	3,886,694.73	1,969,055.97
招待费	810,594.79	598,754.14
广告费	6,650,907.74	3,689,992.03
包装费	9,076,416.49	8,113,300.32
运输费	24,807,867.34	22,639,568.93
折旧费	1,120,974.83	1,662,371.04
保险费	43,389.24	16,722.89
燃料费	54,097.58	66,852.92
修理费	60,277.50	141,753.70
促销费	57,678.43	160,348.91
检疫费	841.48	
仓储费	1,234,149.09	1,960,757.33
劳动保险	969,066.22	903,044.11
其他	35,029.69	10,990.86
合计	55,124,903.99	49,195,339.11

其他说明：

## 55、管理费用

单位：元

项目	本期发生额	上期发生额
工资	47,534,336.23	12,843,018.24
福利费	3,365,974.64	3,500,561.75
办公费	3,855,103.19	2,939,971.92
差旅费	2,185,172.89	3,550,913.85
修理费	2,988,579.22	1,899,700.41
折旧费	10,949,961.65	13,980,002.70
物料消耗	1,551,446.91	1,858,233.96
低值易耗品摊销	239,982.73	117,500.64
劳保费	125,880.00	85,023.60
租赁费	4,324,589.38	4,025,976.15
水电费	918,698.86	785,135.90
工会经费	199,292.32	100,000.00
职工教育经费	166,640.00	145,495.65
劳动保险	21,756,021.30	16,534,704.96
董事会费	150,000.00	150,000.00
聘请中介费	4,374,891.02	1,475,707.07
咨询费	629,991.76	820,421.38
诉讼费	50.00	16,072.00
业务招待费	3,087,684.30	4,117,276.94
排污费	1,398,214.73	1,840,093.25
绿化费	805,533.51	1,321,170.27
保险费	307,246.13	358,626.42
资产摊销	3,470,836.85	3,478,450.58
住房公积金	3,378,222.00	2,612,790.00
广告宣传费	4,421,170.07	2,432,081.04
存货盘盈	-103,474.40	-1,276,535.44
检疫检验费	11,006.04	43,503.13
其他费用	208,705.36	93,034.72
合计	122,301,756.69	79,848,931.09

其他说明：



**56、研发费用**

单位：元

项目	本期发生额	上期发生额
工资	1,367,972.78	1,254,383.68
折旧费	144,533.72	462,466.96
材料	583,705.01	598,278.78
测试化验加工费	800.00	
差旅费	34,400.00	40,494.52
会议费	7,959.00	9,308.00
专家咨询费	17,139.31	3,200.00
委托外部开发研究费用	699,805.92	1,940,841.89
其他费用	23,809.85	9,280.00
合计	2,880,125.59	4,318,253.83

其他说明：

**57、财务费用**

单位：元

项目	本期发生额	上期发生额
利息支出	71,215,875.83	54,844,615.49
减：利息收入	2,012,824.11	2,596,365.64
手续费支出	630,589.41	396,226.83
汇兑损益	-541,032.91	1,364,811.82
合计	69,292,608.22	54,009,288.50

其他说明：

**58、资产减值损失**

单位：元

项目	本期发生额	上期发生额
一、坏账损失	122,647.79	224,617.88
二、存货跌价损失		43,263,237.80
合计	122,647.79	43,487,855.68

其他说明：

### 59、其他收益

单位：元

产生其他收益的来源	本期发生额	上期发生额
与企业日常活动相关的政府补助	9,139,896.57	1,953,767.01
扣缴税款手续费返还	54,245.12	182,539.78

### 60、投资收益

单位：元

项目	本期发生额	上期发生额
权益法核算的长期股权投资收益	-4,628,498.31	-36,358,331.01
合计	-4,628,498.31	-36,358,331.01

其他说明：

### 61、公允价值变动收益

单位：元

产生公允价值变动收益的来源	本期发生额	上期发生额

其他说明：

### 62、资产处置收益

单位：元

资产处置收益的来源	本期发生额	上期发生额
非流动资产处置收益	6,818,830.14	

### 63、营业外收入

单位：元

项目	本期发生额	上期发生额	计入当期非经常性损益的金 额
其他	207,760.43	585,151.81	207,760.43
合计	207,760.43	585,151.81	207,760.43

计入当期损益的政府补助：

单位：元

补助项目	发放主体	发放原因	性质类型	补贴是否影 响当年盈亏	是否特殊补 贴	本期发生金 额	上期发生金 额	与资产相关/ 与收益相关

公司需遵守《深圳证券交易所行业信息披露指引第 1 号——上市公司从事畜禽、水产养殖业务》的披露要求

其他说明：

## 64、营业外支出

单位：元

项目	本期发生额	上期发生额	计入当期非经常性损益的金 额
对外捐赠	395,013.00	1,386,491.40	395,013.00
非流动资产毁损报废损失	1,264,024.28	6,680,923.53	1,264,024.28
其他	26,770.92	30,075.41	26,770.92
合计	1,685,808.20	8,097,490.34	1,685,808.20

其他说明：

## 65、所得税费用

### (1) 所得税费用表

单位：元

项目	本期发生额	上期发生额
当期所得税费用	478,169.89	405,942.44
递延所得税费用	-66,347.29	50,361.99
合计	411,822.60	456,304.43

### (2) 会计利润与所得税费用调整过程

单位：元

项目	本期发生额
利润总额	380,855,094.21
按法定/适用税率计算的所得税费用	95,213,773.55
调整以前期间所得税的影响	1,444.42
非应税收入的影响	-101,658,582.86
不可抵扣的成本、费用和损失的影响	192,090.38
使用前期未确认递延所得税资产的可抵扣亏损的影响	-278,036.79
本期未确认递延所得税资产的可抵扣暂时性差异或可抵扣亏损的影响	6,941,133.90
所得税费用	411,822.60

其他说明

## 66、其他综合收益

详见附注。

## 67、现金流量表项目

### (1) 收到的其他与经营活动有关的现金

单位：元

项目	本期发生额	上期发生额
政府补助	6,194,656.00	2,349,279.96
利息收入	2,105,486.09	2,736,275.96
保证金及往来款	17,507,980.26	18,000.00
其他	1,998,687.49	1,879,231.06
合计	27,806,809.84	6,982,786.98

收到的其他与经营活动有关的现金说明：

### (2) 支付的其他与经营活动有关的现金

单位：元

项目	本期发生额	上期发生额
费用支出	54,581,515.72	46,480,567.08
手续费支出	626,006.33	395,969.39
保证金及往来款	20,538,119.09	3,499,679.67
其他	11,045,622.87	2,449,946.06
合计	86,791,264.01	52,826,162.20

支付的其他与经营活动有关的现金说明：

### (3) 收到的其他与投资活动有关的现金

单位：元

项目	本期发生额	上期发生额

收到的其他与投资活动有关的现金说明：

### (4) 支付的其他与投资活动有关的现金

单位：元

项目	本期发生额	上期发生额

支付的其他与投资活动有关的现金说明：

**(5) 收到的其他与筹资活动有关的现金**

单位：元

项目	本期发生额	上期发生额
收到股东借款	25,000,000.00	450,000,000.00
与资产相关的政府补助		2,000,000.00
合计	25,000,000.00	452,000,000.00

收到的其他与筹资活动有关的现金说明：

**(6) 支付的其他与筹资活动有关的现金**

单位：元

项目	本期发生额	上期发生额
偿还股东借款	61,000,000.00	15,000,000.00
预付募集资金保荐费	800,000.00	
融资租赁服务费	1,900,000.00	
合计	63,700,000.00	15,000,000.00

支付的其他与筹资活动有关的现金说明：

**68、现金流量表补充资料****(1) 现金流量表补充资料**

单位：元

补充资料	本期金额	上期金额
1. 将净利润调节为经营活动现金流量：	--	--
净利润	380,443,271.61	-290,550,985.50
加：资产减值准备	122,647.79	43,487,855.68
固定资产折旧、油气资产折耗、生产性生物资产折旧	115,643,837.69	102,593,275.80
无形资产摊销	1,507,759.59	1,530,647.12
长期待摊费用摊销	6,696,914.31	6,366,674.79
处置固定资产、无形资产和其他长期资产的损失（收益以“-”号填列）	-6,818,830.14	
固定资产报废损失（收益以“-”号填列）	1,264,024.28	6,680,923.53
财务费用（收益以“-”号填列）	71,099,885.43	56,189,529.07
投资损失（收益以“-”号填列）	4,628,498.31	36,358,331.01
递延所得税资产减少（增加以“-”号填列）	-66,347.29	50,361.99

存货的减少（增加以“-”号填列）	-92,107,299.33	-68,496,191.66
经营性应收项目的减少（增加以“-”号填列）	6,244,045.43	-9,052,447.47
经营性应付项目的增加（减少以“-”号填列）	-44,257,004.72	38,225,855.46
经营活动产生的现金流量净额	444,401,402.96	-76,616,170.18
2. 不涉及现金收支的重大投资和筹资活动：	--	--
3. 现金及现金等价物净变动情况：	--	--
现金的期末余额	428,019,536.52	223,484,986.22
减：现金的期初余额	223,484,986.22	324,250,130.39
现金及现金等价物净增加额	204,534,550.30	-100,765,144.17

**(2) 本期支付的取得子公司的现金净额**

单位：元

	金额
其中：	--
其中：	--
其中：	--

其他说明：

**(3) 本期收到的处置子公司的现金净额**

单位：元

	金额
其中：	--
其中：	--
其中：	--

其他说明：

**(4) 现金和现金等价物的构成**

单位：元

项目	期末余额	期初余额
一、现金	428,019,536.52	223,484,986.22
其中：库存现金	78,074.04	54,234.72
可随时用于支付的银行存款	427,670,856.28	223,430,751.50

可随时用于支付的其他货币资金	270,606.20	
三、期末现金及现金等价物余额	428,019,536.52	223,484,986.22

其他说明：

## 69、所有者权益变动表项目注释

说明对上年期末余额进行调整的“其他”项目名称及调整金额等事项：

## 70、所有权或使用权受到限制的资产

单位：元

项目	期末账面价值	受限原因
货币资金	39,976,495.55	汇票保证金
固定资产	250,382,828.59	融资抵押
无形资产	32,015,393.09	融资抵押
合计	322,374,717.23	--

其他说明：

## 71、外币货币性项目

### (1) 外币货币性项目

单位：元

项目	期末外币余额	折算汇率	期末折算人民币余额
货币资金	--	--	0.11
其中：美元			
欧元			
港币	0.13	0.8762	0.11
应收账款	--	--	13,658,292.91
其中：美元			
欧元			
港币	15,588,099.64	0.8762	13,658,292.91
长期借款	--	--	
其中：美元			
欧元			
港币			

其他说明：

(2) 境外经营实体说明，包括对于重要的境外经营实体，应披露其境外主要经营地、记账本位币及选择依据，记账本位币发生变化的还应披露原因。

适用  不适用

## 72、套期

按照套期类别披露套期项目及相关套期工具、被套期风险的定性和定量信息：

## 73、政府补助

### (1) 政府补助基本情况

单位：元

种类	金额	列报项目	计入当期损益的金额
现代畜牧业示范县项目	800,000.00	递延收益	
规模化畜禽粪污沼气工程沼液资源化利用研究	900,000.00	递延收益	
新型液体有机水溶肥料开发与化肥农药减施增效	1,120,000.00	递延收益	
养殖粪污清洁高效肥料化和能源化工程示范	90,000.00	递延收益	
农业科技发展资金	200,000.00	其他收益	200,000.00
科学仪器设备共享服务补贴	1,860.00	其他收益	1,860.00
有机肥替代化肥示范县项目	2,160,000.00	其他收益	2,160,000.00
畜产品质量安全项目推广补助	80,000.00	其他收益	80,000.00
农产品质量安全项目发放设备	9,698.00	其他收益	9,698.00
疫苗补贴	281,200.00	其他收益	281,200.00
外经贸发展专项资金	30,000.00	其他收益	30,000.00
拆迁补偿金	296,596.00	其他收益	296,596.00
企业人才培养补助	30,000.00	其他收益	30,000.00
蓬莱市科学技术进步奖	85,000.00	其他收益	85,000.00
畜禽养殖废弃物资源化利用	200,000.00	其他收益	200,000.00

### (2) 政府补助退回情况

适用  不适用

单位：元

项目	金额	原因
----	----	----



秸秆与粪便联合厌氧发酵沼气化项目	10,000,000.00	项目未实施
------------------	---------------	-------

其他说明：

## 74、其他

## 八、合并范围的变更

### 1、非同一控制下企业合并

#### (1) 本期发生的非同一控制下企业合并

单位：元

被购买方名称	股权取得时点	股权取得成本	股权取得比例	股权取得方式	购买日	购买日的确定依据	购买日至期末被购买方的收入	购买日至期末被购买方的净利润

其他说明：

#### (2) 合并成本及商誉

单位：元

合并成本	
------	--

合并成本公允价值的确定方法、或有对价及其变动的说明：

大额商誉形成的主要原因：

其他说明：

#### (3) 被购买方于购买日可辨认资产、负债

单位：元

	购买日公允价值	购买日账面价值

可辨认资产、负债公允价值的确定方法：

企业合并中承担的被购买方的或有负债：

其他说明：

#### (4) 购买日之前持有的股权按照公允价值重新计量产生的利得或损失

是否存在通过多次交易分步实现企业合并并且在报告期内取得控制权的交易

是  否

(5) 购买日或合并当期期末无法合理确定合并对价或被购买方可辨认资产、负债公允价值的相关说明

(6) 其他说明

## 2、同一控制下企业合并

(1) 本期发生的同一控制下企业合并

单位：元

被合并方名称	企业合并中取得的权益比例	构成同一控制下企业合并的依据	合并日	合并日的确定依据	合并当期期初至合并日被合并方的收入	合并当期期初至合并日被合并方的净利润	比较期间被合并方的收入	比较期间被合并方的净利润

其他说明：

(2) 合并成本

单位：元

合并成本

或有对价及其变动的说明：

其他说明：

(3) 合并日被合并方资产、负债的账面价值

单位：元

	合并日	上期期末

企业合并中承担的被合并方的或有负债：

其他说明：

## 3、反向购买

交易基本信息、交易构成反向购买的依据、上市公司保留的资产、负债是否构成业务及其依据、合并成本的确定、按照权益性交易处理时调整权益的金额及其计算：

## 4、处置子公司

是否存在单次处置对子公司投资即丧失控制权的情形

是  否

是否存在通过多次交易分步处置对子公司投资且在本期丧失控制权的情形

是  否

## 5、其他原因的合并范围变动

说明其他原因导致的合并范围变动（如，新设子公司、清算子公司等）及其相关情况：

本期新设成立控股子公司潍坊民和食品有限公司。

## 6、其他

## 九、在其他主体中的权益

### 1、在子公司中的权益

#### (1) 企业集团的构成

子公司名称	主要经营地	注册地	业务性质	持股比例		取得方式
				直接	间接	
蓬莱民和食品有限公司	山东省	山东省蓬莱市	食品加工	100.00%		设立
山东民和进出口有限公司	山东省	山东省蓬莱市	进出口贸易	100.00%		设立
山东民和生物科技有限公司	山东省	山东省蓬莱市	制造业	90.00%	10.00%	设立
潍坊民和食品有限公司	山东省	山东省潍坊市	食品加工	70.00%		设立

在子公司的持股比例不同于表决权比例的说明：

持有半数或以下表决权但仍控制被投资单位、以及持有半数以上表决权但不控制被投资单位的依据：

对于纳入合并范围的重要的结构化主体，控制的依据：

确定公司是代理人还是委托人的依据：

其他说明：

#### (2) 重要的非全资子公司

单位：元

子公司名称	少数股东持股比例	本期归属于少数股东的损益	本期向少数股东宣告分派的股利	期末少数股东权益余额

子公司少数股东的持股比例不同于表决权比例的说明：

其他说明：

#### (3) 重要非全资子公司的主要财务信息

单位：元

子公司	期末余额	期初余额

名称	流动资产	非流动资产	资产合计	流动负债	非流动负债	负债合计	流动资产	非流动资产	资产合计	流动负债	非流动负债	负债合计
----	------	-------	------	------	-------	------	------	-------	------	------	-------	------

单位：元

子公司名称	本期发生额				上期发生额			
	营业收入	净利润	综合收益总额	经营活动现金流量	营业收入	净利润	综合收益总额	经营活动现金流量

其他说明：

(4) 使用企业集团资产和清偿企业集团债务的重大限制

(5) 向纳入合并财务报表范围的结构化主体提供的财务支持或其他支持

其他说明：

2、在子公司的所有者权益份额发生变化且仍控制子公司的交易

(1) 在子公司所有者权益份额发生变化的情况说明

(2) 交易对于少数股东权益及归属于母公司所有者权益的影响

单位：元

--	--

其他说明

3、在合营安排或联营企业中的权益

(1) 重要的合营企业或联营企业

合营企业或联营企业名称	主要经营地	注册地	业务性质	持股比例		对合营企业或联营企业投资的会计处理方法
				直接	间接	
北大荒宝泉岭农牧发展有限公司	黑龙江省	黑龙江省垦区	家禽养殖	23.57%		权益法

在合营企业或联营企业的持股比例不同于表决权比例的说明：

持有 20% 以下表决权但具有重大影响，或者持有 20% 或以上表决权但不具有重大影响的依据：

(2) 重要合营企业的主要财务信息

单位：元

	期末余额/本期发生额	期初余额/上期发生额

其他说明

**(3) 重要联营企业的主要财务信息**

单位：元

	期末余额/本期发生额	期初余额/上期发生额
	北大荒宝泉岭农牧发展有限公司	北大荒宝泉岭农牧发展有限公司
流动资产	183,398,506.65	214,935,012.54
非流动资产	1,206,719,740.68	1,168,551,168.53
资产合计	1,390,118,247.33	1,383,486,181.07
流动负债	478,781,579.40	380,488,925.13
非流动负债	200,000,000.00	300,000,000.00
负债合计	678,781,579.40	680,488,925.13
归属于母公司股东权益	711,336,667.93	702,997,255.94
按持股比例计算的净资产份额	167,662,052.63	165,204,355.15
对联营企业权益投资的账面价值	147,454,486.37	151,471,084.68
营业收入	778,395,403.52	551,364,738.40
净利润	-18,638,726.89	-156,820,857.58
综合收益总额	-18,638,726.89	-156,820,857.58

其他说明

按持股比例计算的净资产份额与对联营企业权益投资的账面价值不一致的原因为包括本公司在内的部分股东认缴出资暂未到位所致。本公司认缴出资31,349.19万元，截止2018年12月31日本公司实际出资22,831.19万元。

**(4) 不重要的合营企业和联营企业的汇总财务信息**

单位：元

	期末余额/本期发生额	期初余额/上期发生额
合营企业：	--	--
下列各项按持股比例计算的合计数	--	--
联营企业：	--	--
下列各项按持股比例计算的合计数	--	--

其他说明

**(5) 合营企业或联营企业向本公司转移资金的能力存在重大限制的说明****(6) 合营企业或联营企业发生的超额亏损**

单位：元

合营企业或联营企业名称	累积未确认前期累计认的损失	本期未确认的损失（或本期分享的净利润）	本期末累积未确认的损失
-------------	---------------	---------------------	-------------

其他说明

(7) 与合营企业投资相关的未确认承诺

(8) 与合营企业或联营企业投资相关的或有负债

4、重要的共同经营

共同经营名称	主要经营地	注册地	业务性质	持股比例/享有的份额	
				直接	间接

在共同经营中的持股比例或享有的份额不同于表决权比例的说明：

共同经营为单独主体的，分类为共同经营的依据：

其他说明

5、在未纳入合并财务报表范围的结构化主体中的权益

未纳入合并财务报表范围的结构化主体的相关说明：

6、其他

十、与金融工具相关的风险

十一、公允价值的披露

1、以公允价值计量的资产和负债的期末公允价值

单位：元

项目	期末公允价值			
	第一层次公允价值计量	第二层次公允价值计量	第三层次公允价值计量	合计
一、持续的公允价值计量	--	--	--	--
二、非持续的公允价值计量	--	--	--	--

- 2、持续和非持续第一层次公允价值计量项目市价的确定依据
- 3、持续和非持续第二层次公允价值计量项目，采用的估值技术和重要参数的定性及定量信息
- 4、持续和非持续第三层次公允价值计量项目，采用的估值技术和重要参数的定性及定量信息
- 5、持续的第三层次公允价值计量项目，期初与期末账面价值间的调节信息及不可观察参数敏感性分析
- 6、持续的公允价值计量项目，本期内发生各层级之间转换的，转换的原因及确定转换时点的政策
- 7、本期内发生的估值技术变更及变更原因
- 8、不以公允价值计量的金融资产和金融负债的公允价值情况
- 9、其他

## 十二、关联方及关联交易

### 1、本企业的母公司情况

母公司名称	注册地	业务性质	注册资本	母公司对本企业的持股比例	母公司对本企业的表决权比例
-------	-----	------	------	--------------	---------------

本企业的母公司情况的说明

本企业无母公司。

本企业最终控制方是孙希民。

其他说明：

### 2、本企业的子公司情况

本企业子公司的情况详见附注九、在其他主体中的权益。

### 3、本企业合营和联营企业情况

本企业重要的合营或联营企业详见附注九、在其他主体中的权益。

本期与本公司发生关联方交易，或前期与本公司发生关联方交易形成余额的其他合营或联营企业情况如下：

合营或联营企业名称	与本企业关系
-----------	--------

其他说明

### 4、其他关联方情况

其他关联方名称	其他关联方与本企业关系
黑龙江北三峡养殖有限公司	联营企业的子公司。

孙宪法	董事、孙希民之子
王玲	孙宪法配偶

其他说明

## 5、关联交易情况

### (1) 购销商品、提供和接受劳务的关联交易

采购商品/接受劳务情况表

单位：元

关联方	关联交易内容	本期发生额	获批的交易额度	是否超过交易额度	上期发生额
-----	--------	-------	---------	----------	-------

出售商品/提供劳务情况表

单位：元

关联方	关联交易内容	本期发生额	上期发生额
黑龙江北三峡养殖有限公司	饲料	656,550.00	

购销商品、提供和接受劳务的关联交易说明

本公司的关联交易按市场价格结算，遵循独立交易原则。

### (2) 关联受托管理/承包及委托管理/出包情况

本公司受托管理/承包情况表：

单位：元

委托方/出包方名称	受托方/承包方名称	受托/承包资产类型	受托/承包起始日	受托/承包终止日	托管收益/承包收益定价依据	本期确认的托管收益/承包收益
-----------	-----------	-----------	----------	----------	---------------	----------------

关联托管/承包情况说明

本公司委托管理/出包情况表：

单位：元

委托方/出包方名称	受托方/承包方名称	委托/出包资产类型	委托/出包起始日	委托/出包终止日	托管费/出包费定价依据	本期确认的托管费/出包费
-----------	-----------	-----------	----------	----------	-------------	--------------

关联管理/出包情况说明

### (3) 关联租赁情况

本公司作为出租方：

单位：元

承租方名称	租赁资产种类	本期确认的租赁收入	上期确认的租赁收入
-------	--------	-----------	-----------

本公司作为承租方：

单位：元

出租方名称	租赁资产种类	本期确认的租赁费	上期确认的租赁费
-------	--------	----------	----------



关联租赁情况说明

**(4) 关联担保情况**

本公司作为担保方

单位：元

被担保方	担保金额	担保起始日	担保到期日	担保是否已经履行完毕
黑龙江北三峡养殖有限公司	9,948,000.00	2017年11月16日	2018年06月27日	是
北大荒宝泉岭农牧发展有限公司	74,610,000.00	2015年05月20日	2021年05月13日	否

本公司作为被担保方

单位：元

担保方	担保金额	担保起始日	担保到期日	担保是否已经履行完毕
孙希民、王淑坤	30,000,000.00	2017年02月22日	2018年02月22日	是
孙希民	37,000,000.00	2017年04月24日	2018年04月23日	是
孙希民	15,000,000.00	2017年05月05日	2018年04月30日	是
孙希民、王淑坤	50,000,000.00	2017年07月06日	2018年05月19日	是
孙希民	32,000,000.00	2017年05月27日	2018年05月24日	是
孙希民、王淑坤	30,000,000.00	2017年06月16日	2018年06月16日	是
孙希民	38,500,000.00	2017年07月28日	2018年07月19日	是
孙希民	25,500,000.00	2017年07月31日	2018年07月27日	是
孙希民、王淑坤	38,000,000.00	2018年03月20日	2018年08月07日	是
孙希民	35,000,000.00	2017年08月14日	2018年08月13日	是
孙希民	72,500,000.00	2015年12月28日	2018年12月25日	是
孙希民、孙宪法	60,000,000.00	2017年10月10日	2018年10月09日	是
孙希民、王淑坤	30,000,000.00	2017年12月01日	2018年11月29日	是
孙希民	72,500,000.00	2018年07月06日	2018年12月04日	是
孙希民	77,500,000.00	2015年12月09日	2018年12月07日	是
孙希民、王淑坤	38,000,000.00	2018年07月25日	2018年12月17日	是
孙希民、王淑坤	50,000,000.00	2018年05月10日	2018年12月19日	是
孙希民	26,800,000.00	2016年01月25日	2019年01月22日	否
孙希民、王淑坤	30,000,000.00	2018年02月02日	2019年02月01日	否
孙希民、孙宪法	41,500,000.00	2018年03月06日	2019年03月05日	否
孙希民	37,000,000.00	2018年04月20日	2019年04月19日	否
孙希民	15,000,000.00	2018年04月27日	2019年04月25日	否

孙希民	32,000,000.00	2018 年 05 月 14 日	2019 年 05 月 13 日	否
孙希民、王淑坤	38,000,000.00	2018 年 12 月 19 日	2019 年 06 月 06 日	否
孙希民、王淑坤、孙宪法、王玲	20,000,000.00	2018 年 07 月 04 日	2019 年 07 月 04 日	否
孙希民	38,500,000.00	2018 年 07 月 20 日	2019 年 07 月 18 日	否
孙希民	25,500,000.00	2018 年 07 月 20 日	2019 年 07 月 18 日	否
孙希民	29,000,000.00	2017 年 08 月 02 日	2019 年 08 月 02 日	否
孙希民、孙宪法	58,000,000.00	2016 年 08 月 17 日	2019 年 08 月 16 日	否
孙希民	18,000,000.00	2018 年 09 月 30 日	2019 年 09 月 17 日	否
孙希民	16,800,000.00	2018 年 10 月 08 日	2019 年 09 月 17 日	否
孙希民	72,500,000.00	2018 年 10 月 29 日	2019 年 10 月 23 日	否
孙希民、孙宪法	40,000,000.00	2018 年 11 月 16 日	2019 年 11 月 15 日	否
孙希民、孙宪法、王玲	50,000,000.00	2018 年 11 月 14 日	2019 年 11 月 13 日	否
孙希民、孙宪法	14,700,000.00	2017 年 03 月 08 日	2020 年 03 月 08 日	否

关联担保情况说明

#### (5) 关联方资金拆借

单位：元

关联方	拆借金额	起始日	到期日	说明
拆入				
孙希民	299,000,000.00	2017 年 06 月 02 日	2019 年 06 月 09 日	补充企业流动资金
孙宪法	100,000,000.00	2017 年 06 月 09 日	2019 年 06 月 09 日	补充企业流动资金
拆出				

#### (6) 关联方资产转让、债务重组情况

单位：元

关联方	关联交易内容	本期发生额	上期发生额

#### (7) 关键管理人员报酬

单位：元

项目	本期发生额	上期发生额
关键管理人员薪酬	13,302,888.00	3,489,269.00

(8) 其他关联交易

6、关联方应收应付款项

(1) 应收项目

单位：元

项目名称	关联方	期末余额		期初余额	
		账面余额	坏账准备	账面余额	坏账准备

(2) 应付项目

单位：元

项目名称	关联方	期末账面余额	期初账面余额
其他应付款	孙希民	299,000,000.00	335,000,000.00
其他应付款	孙宪法	100,000,000.00	100,000,000.00

7、关联方承诺

8、其他

十三、股份支付

1、股份支付总体情况

适用  不适用

2、以权益结算的股份支付情况

适用  不适用

3、以现金结算的股份支付情况

适用  不适用

4、股份支付的修改、终止情况

5、其他

十四、承诺及或有事项

1、重要承诺事项

资产负债表日存在的重要承诺

2、或有事项

(1) 资产负债表日存在的重要或有事项

(2) 公司没有需要披露的重要或有事项，也应予以说明

公司不存在需要披露的重要或有事项。

3、其他

十五、资产负债表日后事项

1、重要的非调整事项

单位：元

项目	内容	对财务状况和经营成果的影响数	无法估计影响数的原因

2、利润分配情况

单位：元

3、销售退回

4、其他资产负债表日后事项说明

十六、其他重要事项

1、前期会计差错更正

(1) 追溯重述法

单位：元

会计差错更正的内容	处理程序	受影响的各个比较期间报表	累积影响数

		项目名称	
--	--	------	--

(2) 未来适用法

会计差错更正的内容	批准程序	采用未来适用法的原因
-----------	------	------------

2、债务重组

3、资产置换

(1) 非货币性资产交换

(2) 其他资产置换

4、年金计划

5、终止经营

单位：元

项目	收入	费用	利润总额	所得税费用	净利润	归属于母公司所有者的终止经营利润
----	----	----	------	-------	-----	------------------

其他说明

6、分部信息

(1) 报告分部的确定依据与会计政策

(2) 报告分部的财务信息

单位：元

项目	分部间抵销	合计
----	-------	----

(3) 公司无报告分部的，或者不能披露各报告分部的资产总额和负债总额的，应说明原因

本公司集种鸡养殖、商品代肉鸡苗生产销售、肉鸡饲养、屠宰加工与销售、有机废弃物资源化开发利用为一体的现代畜牧业，管理层将此业务视作为一个整体实施管理、评估经营成果，无需披露分部数据。

## (4) 其他说明

## 7、其他对投资者决策有影响的重要交易和事项

## 8、其他

本公司与昌邑胜峰控股有限公司共同出资设立潍坊民和食品有限公司，本公司认缴出资2,100.00万元，截至2018年12月31日本公司实际出资210.00万元。

## 十七、母公司财务报表主要项目注释

## 1、应收票据及应收账款

单位：元

项目	期末余额	期初余额
应收票据	5,358,500.00	40,000,000.00
应收账款	24,655,061.10	19,858,635.74
合计	30,013,561.10	59,858,635.74

## (1) 应收票据

## 1)应收票据分类列示

单位：元

项目	期末余额	期初余额
银行承兑票据	5,358,500.00	
商业承兑票据		40,000,000.00
合计	5,358,500.00	40,000,000.00

## 2)期末公司已质押的应收票据

单位：元

项目	期末已质押金额

## 3)期末公司已背书或贴现且在资产负债表日尚未到期的应收票据

单位：元

项目	期末终止确认金额	期末未终止确认金额
银行承兑票据	6,530,400.00	
合计	6,530,400.00	

## 4)期末公司因出票人未履约而将其转应收账款的票据

单位：元

项目	期末转应收账款金额
----	-----------

其他说明

**(2) 应收账款**

1) 应收账款分类披露

单位：元

类别	期末余额					期初余额				
	账面余额		坏账准备		账面价值	账面余额		坏账准备		账面价值
	金额	比例	金额	计提比例		金额	比例	金额	计提比例	
单项金额重大并单独计提坏账准备的应收账款	24,554,470.35	99.57%			24,554,470.35	18,651,067.94	93.62%			18,651,067.94
按信用风险特征组合计提坏账准备的应收账款	105,885.00	0.43%	5,294.25	5.00%	100,590.75	1,271,124.00	6.38%	63,556.20	5.00%	1,207,567.80
合计	24,660,355.35	100.00%	5,294.25	0.02%	24,655,061.10	19,922,191.94	100.00%	63,556.20	0.32%	19,858,635.74

期末单项金额重大并单项计提坏账准备的应收账款：

适用  不适用

单位：元

应收账款（按单位）	期末余额			
	应收账款	坏账准备	计提比例	计提理由
山东民和生物科技股份有限公司	24,554,470.35			子公司不计提
合计	24,554,470.35		--	--

组合中，按账龄分析法计提坏账准备的应收账款：

适用  不适用

单位：元

账龄	期末余额		
	应收账款	坏账准备	计提比例
1 年以内分项			
1 年以内小计	105,885.00	5,294.25	5.00%
合计	105,885.00	5,294.25	5.00%

确定该组合依据的说明：

组合中，采用余额百分比法计提坏账准备的应收账款：

适用  不适用

组合中，采用其他方法计提坏账准备的应收账款：

2)本期计提、收回或转回的坏账准备情况

本期计提坏账准备金额-58,261.95 元；本期收回或转回坏账准备金额元。

其中本期坏账准备收回或转回金额重要的：

单位： 元

单位名称	收回或转回金额	收回方式
------	---------	------

3)本期实际核销的应收账款情况

单位： 元

项目	核销金额
----	------

其中重要的应收账款核销情况：

单位： 元

单位名称	应收账款性质	核销金额	核销原因	履行的核销程序	款项是否由关联交易产生
------	--------	------	------	---------	-------------

应收账款核销说明：

4)按欠款方归集的期末余额前五名的应收账款情况

单位： 元

单位名称	与本公司关系	金额	年限	占应收账款总额的比例 (%)	坏账准备
山东民和生物科技股份有限公司	子公司	24,554,470.35	1 年以内	99.57	
深圳市誉兴饮食管理有限公司烟台分公司	非关联方	105,885.00	1 年以内	0.43	5,294.25
合计		24,660,355.35		100.00	5,294.25

5)因金融资产转移而终止确认的应收账款

6)转移应收账款且继续涉入形成的资产、负债金额

其他说明：

## 2、其他应收款

单位： 元

项目	期末余额	期初余额
应收利息		82,912.50
其他应收款	109,681,208.13	102,512,122.83
合计	109,681,208.13	102,595,035.33

### (1) 应收利息

1)应收利息分类

单位： 元



项目	期末余额	期初余额
定期存款		82,912.50
合计		82,912.50

2)重要逾期利息

单位：元

借款单位	期末余额	逾期时间	逾期原因	是否发生减值及其判断依据

其他说明：

(2) 应收股利

1)应收股利

单位：元

项目(或被投资单位)	期末余额	期初余额

2)重要的账龄超过 1 年的应收股利

单位：元

项目(或被投资单位)	期末余额	账龄	未收回的原因	是否发生减值及其判断依据

其他说明：

(3) 其他应收款

1)其他应收款分类披露

单位：元

类别	期末余额					期初余额				
	账面余额		坏账准备		账面价值	账面余额		坏账准备		账面价值
	金额	比例	金额	计提比例		金额	比例	金额	计提比例	
单项金额重大并单独计提坏账准备的其他应收款	97,500,000.00	88.38%			97,500,000.00	101,841,303.55	99.31%			101,841,303.55
按信用风险特征组合计提坏账准备的其他应收款	12,824,444.35	11.62%	643,236.22	5.02%	12,181,208.13	710,041.48	0.69%	39,222.20	5.52%	670,819.28
合计	110,324,444.35	100.00%	643,236.22	0.58%	109,681,208.13	102,551,345.03	100.00%	39,222.20	0.04%	102,512,122.83

期末单项金额重大并单项计提坏账准备的其他应收款：

√ 适用 □ 不适用

单位：元

其他应收款（按单位）	期末余额			
	其他应收款	坏账准备	计提比例	计提理由
山东民和生物科技股份 有限公司	97,500,000.00			子公司不计提
合计	97,500,000.00		--	--

组合中，按账龄分析法计提坏账准备的其他应收款：

适用  不适用

单位：元

账龄	期末余额		
	其他应收款	坏账准备	计提比例
1 年以内分项			
1 年以内小计	12,812,724.35	640,636.22	5.00%
1 至 2 年	10,000.00	1,000.00	10.00%
3 至 4 年	200.00	80.00	40.00%
5 年以上	1,520.00	1,520.00	100.00%
合计	12,824,444.35	643,236.22	5.02%

确定该组合依据的说明：

组合中，采用余额百分比法计提坏账准备的其他应收款：

适用  不适用

组合中，采用其他方法计提坏账准备的其他应收款：

适用  不适用

2)本期计提、收回或转回的坏账准备情况

本期计提坏账准备金额 604,014.02 元；本期收回或转回坏账准备金额元。

其中本期坏账准备转回或收回金额重要的：

单位：元

单位名称	转回或收回金额	收回方式

3)本期实际核销的其他应收款情况

单位：元

项目	核销金额

其中重要的其他应收款核销情况：

单位：元

单位名称	其他应收款性质	核销金额	核销原因	履行的核销程序	款项是否由关联交易产生

其他应收款核销说明：

4)其他应收款按款项性质分类情况

单位：元

款项性质	期末账面余额	期初账面余额
关联往来	97,500,000.00	101,841,303.55
职工保险	747,802.49	646,736.03
保证金及押金	12,001,820.00	1,720.00
垫付款及备用金	74,821.86	61,585.45
合计	110,324,444.35	102,551,345.03

5)按欠款方归集的期末余额前五名的其他应收款情况

单位：元

单位名称	款项的性质	期末余额	账龄	占其他应收款期末余额合计数的比例	坏账准备期末余额
山东民和生物科技股份有限公司	关联往来	97,500,000.00	3-4 年	88.38%	
久实融资租赁(上海)有限公司	保证金	12,000,000.00	1 年以内	10.88%	600,000.00
个人养老金	职工保险	747,802.49	1 年以内	0.68%	37,390.12
比利时 PETERSIME 公司	垫付款	39,921.86	1 年以内	0.04%	1,996.09
鹿天豹(后勤部)	垫付款	24,900.00	1 年以内	0.02%	1,245.00
合计	--	110,312,624.35	--	100.00%	640,631.21

6)涉及政府补助的应收款项

单位：元

单位名称	政府补助项目名称	期末余额	期末账龄	预计收取的时间、金额及依据

7)因金融资产转移而终止确认的其他应收款

8)转移其他应收款且继续涉入形成的资产、负债金额

其他说明：

### 3、长期股权投资

单位：元

项目	期末余额			期初余额		
	账面余额	减值准备	账面价值	账面余额	减值准备	账面价值
对子公司投资	415,537,867.92		415,537,867.92	413,437,867.92		413,437,867.92
对联营、合营企业投资	147,454,486.37		147,454,486.37	151,471,084.68		151,471,084.68
合计	562,992,354.29		562,992,354.29	564,908,952.60		564,908,952.60

(1) 对子公司投资

单位：元

被投资单位	期初余额	本期增加	本期减少	期末余额	本期计提减值准备	减值准备期末余额
蓬莱民和食品有限公司	215,331,200.00			215,331,200.00		
山东民和进出口有限公司	6,000,000.00			6,000,000.00		
山东民和生物科技有限公司	192,106,667.92			192,106,667.92		
潍坊民和食品有限公司		2,100,000.00		2,100,000.00		
合计	413,437,867.92	2,100,000.00		415,537,867.92		

(2) 对联营、合营企业投资

单位：元

投资单位	期初余额	本期增减变动								期末余额	减值准备期末余额
		追加投资	减少投资	权益法下确认的投资损益	其他综合收益调整	其他权益变动	宣告发放现金股利或利润	计提减值准备	其他		
一、合营企业											
二、联营企业											
北大荒宝泉岭农牧发展有限公司	151,471,084.68	611,900.00		-4,628,498.31						147,454,486.37	
小计	151,471,084.68	611,900.00		-4,628,498.31						147,454,486.37	
合计	151,471,084.68	611,900.00		-4,628,498.31						147,454,486.37	

(3) 其他说明

4、营业收入和营业成本

单位：元

项目	本期发生额		上期发生额	
	收入	成本	收入	成本

主营业务	1,577,269,003.96	991,318,805.75	729,948,666.09	780,357,114.60
其他业务	8,323,365.44		4,848,071.14	
合计	1,585,592,369.40	991,318,805.75	734,796,737.23	780,357,114.60

其他说明：

## 5、投资收益

单位：元

项目	本期发生额	上期发生额
权益法核算的长期股权投资收益	-4,628,498.31	-36,358,331.01
合计	-4,628,498.31	-36,358,331.01

## 6、其他

### 十八、补充资料

#### 1、当期非经常性损益明细表

适用  不适用

单位：元

项目	金额	说明
非流动资产处置损益	6,818,830.14	
计入当期损益的政府补助（与企业业务密切相关，按照国家统一标准定额或定量享受的政府补助除外）	9,139,896.57	
除上述各项之外的其他营业外收入和支出	-1,478,047.77	
长期股权投资减值准备		
减：所得税影响额	-203.77	
合计	14,480,882.71	--

对公司根据《公开发行证券的公司信息披露解释性公告第 1 号——非经常性损益》定义界定的非经常性损益项目，以及把《公开发行证券的公司信息披露解释性公告第 1 号——非经常性损益》中列举的非经常性损益项目界定为经常性损益的项目，应说明原因。

适用  不适用

#### 2、净资产收益率及每股收益

报告期利润	加权平均净资产收益率	每股收益	
		基本每股收益（元/股）	稀释每股收益（元/股）
归属于公司普通股股东的净利润	40.92%	1.26	1.26

扣除非经常性损益后归属于公司普通股股东的净利润	39.36%	1.21	1.21
-------------------------	--------	------	------

### 3、境内外会计准则下会计数据差异

(1) 同时按照国际会计准则与按中国会计准则披露的财务报告中净利润和净资产差异情况

适用  不适用

(2) 同时按照境外会计准则与按中国会计准则披露的财务报告中净利润和净资产差异情况

适用  不适用

(3) 境内外会计准则下会计数据差异原因说明，对已经境外审计机构审计的数据进行差异调节的，应注明该境外机构的名称

### 4、其他

## 第十二节 备查文件目录

- 一、载有法定代表人、财务负责人、财务主管签名并盖章的财务报表。
- 二、载有会计师事务所盖章、注册会计师签名并盖章的审计报告原件。
- 三、报告期内在中国证监会指定报纸上公开披露过的所有公司文件的正本及公告的原稿。
- 四、载有董事长签字的年度报告原件。
- 五、备查文件的备置地点：公司证券部。

法定代表人：孙希民

山东民和牧业股份有限公司

二〇一九年二月二十七日