

公司代码：601066

公司简称：中信建投

中信建投证券股份有限公司 2019 年半年度报告

重要提示

一、本公司董事会、监事会及董事、监事、高级管理人员保证半年度报告内容的真实、准确、完整，不存在虚假记载、误导性陈述或重大遗漏，并承担个别和连带的法律责任。

二、本报告经本公司第二届董事会第十四次会议审议通过。公司全体董事出席董事会会议。未有董事对本报告提出异议。

三、本半年度报告未经审计。普华永道中天会计师事务所（特殊普通合伙）和罗兵咸永道会计师事务所分别根据中国和国际审阅准则出具了审阅意见。

四、公司负责人、董事长王常青，总经理、主管会计工作负责人李格平及会计机构负责人（会计主管人员）赵明声明：保证半年度报告中财务报告的真实、准确、完整。

五、经董事会审议的报告期利润分配预案或公积金转增股本预案
无

六、前瞻性陈述的风险声明

适用 不适用

本报告所涉及的未来计划、发展战略等前瞻性描述不构成本公司对投资者的实质承诺，敬请投资者注意投资风险。

七、是否存在被控股股东及其关联方非经营性占用资金情况

否

八、是否存在违反规定决策程序对外提供担保的情况？

否

九、重大风险提示

报告期内，公司不存在重大风险事项。公司已在本报告中详细描述可能存在的相关风险，敬请查阅第四节经营情况的讨论与分析中“可能面对的风险”部分的内容。

十、其他

适用 不适用

目录

第一节	释义.....	4
第二节	公司简介和主要财务指标.....	5
第三节	公司业务概要.....	11
第四节	经营情况的讨论与分析.....	12
第五节	重要事项.....	39
第六节	普通股股份变动及股东情况.....	53
第七节	优先股相关情况.....	56
第八节	董事、监事、高级管理人员情况.....	57
第九节	公司债券相关情况.....	58
第十节	财务报告.....	66
第十一节	备查文件目录.....	198
第十二节	证券公司信息披露.....	198

第一节 释义

在本报告书中，除非文义另有所指，下列词语具有如下含义：

常用词语释义		
本集团	指	中信建投证券股份有限公司及其子公司
中信建投、公司、本公司、母公司	指	中信建投证券股份有限公司
中信建投期货	指	中信建投期货有限公司
中信建投资本	指	中信建投资本管理有限公司
中信建投国际	指	中信建投（国际）金融控股有限公司
中信建投基金	指	中信建投基金管理有限公司
中信建投投资	指	中信建投投资有限公司
北京国管中心	指	北京国有资本经营管理中心
中央汇金	指	中央汇金投资有限责任公司
中信证券	指	中信证券股份有限公司
上海商言	指	上海商言投资中心（有限合伙）
世纪金源	指	世纪金源投资集团有限公司
腾云投资	指	西藏腾云投资管理有限公司
结构调整基金	指	中国国有企业结构调整基金股份有限公司
镜湖控股	指	镜湖控股有限公司
董事	指	本公司董事
董事会	指	本公司董事会
监事	指	本公司监事
监事会	指	本公司监事会
中国证监会	指	中国证券监督管理委员会
财政部	指	中华人民共和国财政部
沪深交易所	指	上海证券交易所及深圳证券交易所
上交所	指	上海证券交易所
上交所上市规则	指	上海证券交易所股票上市规则
香港	指	中国香港特别行政区
香港联交所	指	香港联合交易所有限公司
香港上市规则	指	香港联合交易所有限公司证券上市规则（经不时修订）
《公司章程》、章程	指	本公司章程
A股	指	本公司股本中每股面值人民币1.00元的上市内资股，该等股份在上交所上市及以人民币交易
H股	指	本公司股本中每股面值人民币1.00元的境外上市外资股，该等股份在香港联交所上市及以港币交易
A股上市日期	指	本公司A股于上交所上市及获准开始买卖的日期，即2018年6月20日
H股上市日期	指	本公司H股于香港联交所上市及获准开始买卖的日期，即2016年12月9日
IPO	指	首次公开发售
全国股转公司	指	全国中小企业股份转让系统有限责任公司
普华永道中天	指	普华永道中天会计师事务所（特殊普通合伙）
罗兵咸永道	指	罗兵咸永道会计师事务所
ETF	指	交易所交易基金
FICC	指	固定收益证券、货币及商品的统称
QFII	指	合格境外机构投资者
RQFII	指	人民币合格境外机构投资者

TMT	指	电信、媒体和科技
《证券法》	指	《中华人民共和国证券法》
股东	指	股份持有人
股份	指	本公司股本中每股面值人民币 1.00 元的普通股，包括 A 股及 H 股
报告期	指	2019 年 1 月 1 日至 2019 年 6 月 30 日
本报告期末	指	2019 年 6 月 30 日
人民币	指	中国法定货币人民币
美元	指	美利坚合众国法定货币美元
万得资讯	指	上海万得信息技术股份有限公司，一家在中国注册成立的股份有限公司，为金融数据、信息及软件服务供货商

第二节 公司简介和主要财务指标

一、 公司信息

公司的中文名称	中信建投证券股份有限公司
公司的中文简称	中信建投证券
公司的外文名称	China Securities Co., Ltd. CSC Financial Co., Ltd. (在香港以该注册英文名称开展业务)
公司的外文名称缩写	CSC
公司的法定代表人	王常青
公司总经理	李格平
授权代表	王常青、李格平
联席秘书	王广学、黄慧玲

公司注册资本和净资产

单位：元 币种：人民币

	本报告期末 (2019年6月30日)	上年度末 (2018年12月31日)
注册资本	7,646,385,238.00	7,646,385,238.00
净资产	48,288,777,859.31	41,030,077,201.74

注：截至本报告披露日，公司总股数为7,646,385,238股，其中A股6,385,361,476股，H股1,261,023,762股。

公司的各单项业务资格情况

√适用□不适用

公司经营范围主要包括：证券经纪；证券投资咨询；与证券交易、证券投资活动有关的财务顾问；证券承销与保荐；证券自营；证券资产管理；证券投资基金代销；为期货公司提供中间介绍业务；融资融券业务；代销金融产品业务；保险兼业代理业务；股票期权做市业务；证券投资基金托管业务；销售贵金属制品。

此外，公司还拥有如下主要的单项业务资格（其中48-52项为2019年上半年新取得的业务资格）：

1. 债券业务
2. 同业拆借
3. 直接投资
4. 固定收益证券交易商
5. 向保险机构投资者提供交易单元
6. 债券质押式报价回购业务
7. 证券外汇经营
8. 利率互换交易
9. 转融通业务
10. 上交所约定购回式证券交易业务
11. 深交所约定购回式证券交易业务
12. 证券公司柜台市场业务
13. 转融券业务
14. 保险资金受托管理业务
15. 深交所股票质押式回购业务
16. 上交所股票质押式回购业务
17. 互换类金融衍生品与场外期权柜台交易业务
18. 贵金属现货合约代理及自营业务
19. 互换类金融衍生品柜台交易、场外期权柜台交易业务
20. 客户证券资金消费支付服务
21. 股票质押式回购交易业务
22. 互联网证券业务
23. 全国股份转让系统做市业务
24. 上海黄金交易所黄金交易会员
25. 沪港通业务
26. 信用风险缓释工具卖出业务
27. 上市公司股权激励行权融资业务
28. 期权结算业务
29. 股票期权交易参与者
30. 合格境内机构投资者从事境外证券投资管理业务
31. 外币拆借业务
32. 黄金询价业务

33. 电信与信息服务
34. 军工涉密业务咨询服务单位
35. 私募基金外包业务
36. 全国股份转让系统主办券商
37. 上海国际黄金交易中心有限公司黄金交易A类国际会员
38. 深港通业务
39. 信用风险缓释工具交易业务
40. 信用风险缓释凭证创设业务
41. 信用联结票据创设业务
42. 网络版增强行情经营
43. 私募产品报价与服务系统做市商
44. 郑州商品交易所白糖期权做市商
45. 债券通报价机构
46. 场外期权一级交易商
47. 跨境业务试点
48. 郑州商品交易所棉花期权做市商
49. 大连商品交易所玉米期权做市商
50. 上海证券交易所上市基金主做市商
51. 上证50ETF期权一般做市商
52. 香港专业保险经纪协会（PIBA）保险经纪业务资格

二、 联系人和联系方式

	董事会秘书	证券事务代表
姓名	王广学	都宁宁
联系地址	北京市东城区朝内大街188号	北京市东城区朝内大街188号
电话	010-65608107	010-65608107
传真	010-65186399	010-65186399
电子信箱	investorrelations@csc.com.cn	investorrelations@csc.com.cn

三、 基本情况变更简介

报告期内，公司基本情况未发生变更。

公司注册地址	北京市朝阳区安立路66号4号楼
公司注册地址的邮政编码	100101
公司办公地址	北京市东城区朝内大街188号
公司办公地址的邮政编码	100010
香港营业地址	香港中环交易广场二期18楼
公司网址	www.csc108.com

电子信箱	investorrelations@csc.com.cn
联系电话	010-85130588
传真	010-65186399
全国客户服务热线	95587/4008888108
股东联络热线	010-65608107
统一社会信用代码	91110000781703453H
报告期内变更情况查询索引	不适用

四、信息披露及备置地点变更情况简介

公司选定的信息披露报纸名称	中国证券报、上海证券报、证券时报、证券日报
登载半年度报告的中国证监会指定网站的网址	中国证监会指定网站：www.sse.com.cn (上交所网站) 香港联交所指定网站：www.hkexnews.hk (香港交易所披露易网站)
公司半年度报告备置地点	北京市东城区朝内大街188号 北京市朝阳区安立路66号4号楼 香港中环交易广场二期18楼
报告期内变更情况查询索引	不适用

五、公司股票简况

股票种类	股票上市交易所	股票简称	股票代码	变更前股票简称
A股	上交所	中信建投	601066	不适用
H股	香港联交所	中信建投证券	6066	不适用

六、其他有关资料

√适用□不适用

会计师事务所

境内：普华永道中天

境外：罗兵咸永道

股份登记处

A股股份登记处：中国证券登记结算有限责任公司

H股股份登记处：香港中央证券登记有限公司

七、公司主要会计数据和财务指标

(一) 主要会计数据

单位：元 币种：人民币

主要会计数据	本报告期 (2019年1-6月)	上年同期 (2018年1-6月)	本报告期比上年同期增减 (%)
营业收入	5,905,562,044.24	5,262,807,399.49	12.21
归属于母公司股东的净利润	2,329,514,835.55	1,692,862,266.15	37.61

归属于母公司股东的扣除非经常性损益的净利润	2,315,816,142.15	1,684,490,115.69	37.48
经营活动产生的现金流量净额	17,862,742,026.75	8,146,235,296.36	119.28
其他综合收益	232,546,440.76	160,507,302.14	44.88
	本报告期末 (2019年6月30日)	上年度末 (2018年12月31日)	本报告期末比 上年度末增减 (%)
资产总额	248,210,423,234.79	195,082,313,194.77	27.23
负债总额	199,142,552,458.12	147,218,916,428.76	35.27
归属于母公司股东的权益	48,762,958,270.99	47,577,246,337.52	2.49
所有者权益总额	49,067,870,776.67	47,863,396,766.01	2.52
归属于母公司股东的每股净资产(元/股)(注)	6.38	6.22	2.57
资产负债率(%)	74.88	70.09	上升4.79个百分点

注：上表所示归属于母公司股东的每股净资产，包含公司发行的人民币 50 亿元永续次级债。扣除该影响后，本报告期末的归属于母公司普通股股东每股净资产为人民币 5.72 元（2018 年 12 月 31 日：人民币 5.57 元）。

(二) 主要财务指标

主要财务指标	本报告期 (2019年1-6月)	上年同期 (2018年1-6月)	本报告期比上年同期增减(%)
基本每股收益(元/股)	0.30	0.23	30.43
稀释每股收益(元/股)	0.30	0.23	30.43
扣除非经常性损益后的基本每股收益(元/股)	0.30	0.23	30.43
加权平均净资产收益率(%)	5.31	4.27	上升1.04个百分点
扣除非经常性损益后的加权平均净资产收益率(%)	5.28	4.25	上升1.03个百分点

注：以上每股收益和加权平均净资产收益率系根据中国证监会《公开发行证券的公司信息披露编报规则第 9 号—净资产收益率和每股收益的计算及披露》（2010 年修订）的相关规定进行计算，与根据国际会计准则计算的相关数据可能存在差异。

公司主要会计数据和财务指标的说明

适用 不适用

(三) 母公司的净资本及风险控制指标

单位：元 币种：人民币

项目	本报告期末 (2019年6月30日)	上年度末 (2018年12月31日)
净资本	48,288,777,859.31	41,030,077,201.74
净资产	47,170,495,024.38	46,054,854,499.60
各项风险准备之和	18,509,901,261.84	17,086,846,181.21

风险覆盖率(%)	260.88	240.13
资本杠杆率(%)	18.25	23.02
流动性覆盖率(%)	506.06	525.32
净稳定资金率(%)	176.09	196.74
净资本/净资产(%)	102.37	89.09
净资本/负债(%)	35.96	40.89
净资产/负债(%)	35.12	45.89
自营权益类证券及其衍生品/净资本(%)	11.08	9.27
自营非权益类证券及其衍生品/净资本(%)	188.22	182.35

注：报告期内，母公司各项业务风险控制指标均符合中国证监会《证券公司风险控制指标管理办法》（2016年修订版）的有关规定。

八、境内外会计准则下会计数据差异

适用 不适用

九、非经常性损益项目和金额

适用 不适用

单位：元 币种：人民币

非经常性损益项目	金额	附注（如适用）
非流动资产处置损益	-113,898.53	
计入当期损益的政府补助，但与公司正常经营业务密切相关，符合国家政策规定、按照一定标准定额或定量持续享受的政府补助除外	27,703,274.97	
除上述各项之外的其他营业外收入和支出	-1,857,405.86	
少数股东权益影响额	-5,615,936.55	
所得税影响额	-6,417,340.63	
合计	13,698,693.40	

十、采用公允价值计量的项目

适用 不适用

单位：元 币种：人民币

项目名称	2018年12月31日	2019年6月30日	本期变动	对本期利润的影响金额
交易性金融资产	57,326,070,563.57	72,616,980,970.46	15,290,910,406.89	2,236,446,641.63
其他债权投资	27,911,317,285.81	31,301,200,417.25	3,389,883,131.44	637,407,327.86
其他权益工具投资	3,057,811,690.29	3,271,878,513.33	214,066,823.04	-
衍生金融工具	1,062,123,028.55	499,729,690.73	-562,393,337.82	-426,661,221.80
交易性金融负债	1,252,581,270.00	328,624,817.40	-923,956,452.60	23,880,694.31
合计	90,609,903,838.22	108,018,414,409.17	17,408,510,570.95	2,471,073,442.00

第三节 公司业务概要

一、报告期内公司所从事的主要业务、经营模式及行业情况说明

本集团的主要业务分为四个板块：投资银行业务、财富管理业务、交易及机构客户服务业务以及投资管理业务。（详情请参阅本报告第四节“经营情况的讨论与分析”）。

本集团所处行业情况及经营模式请参阅本报告第四节“经营情况的讨论与分析”。

二、报告期内公司主要资产发生重大变化情况的说明

适用 不适用

三、报告期内核心竞争力分析

适用 不适用

2019年，公司继续秉承“有作为才能有地位”的核心价值观，坚持“健康发展、风控优先”的理念，致力于更好地服务现有客户，和企业共同成长；同时深耕本土、走向国际，挖掘优秀潜在客户。公司旨在以投行业务优势为起点，稳健发展创新业务，结合中国与世界资本市场走向，立足中国，放眼全球，成为具备综合优势的一流大型投资银行。

公司投资银行业务继续行业领先，核心业务指标位居行业前列。2019年上半年，公司股权融资主承销家数位居行业第1名，主承销金额位居行业第4名。债券业务继续保持良好发展势头，主承销家数和主承销金额均位居行业第2名，其中公司债的主承销家数和主承销金额均位居行业第1名。在上交所科创板首批挂牌的25家上市公司中，本公司保荐5.5家，市场占比22%，位居行业第1名。（数据来源：万得资讯、公司统计）

公司的财富管理业务持续打造投顾服务品牌，建立了涵盖金融产品、融资融券、新三板、科创板、投资顾问、股票期权、贵金属、期货等业务品种在内的客户综合服务平台及业务生态链。2019年上半年，公司代理买卖证券业务净收入市场占比2.99%，位居行业第11名。代理销售金融产品净收入市场占比3.65%，位居行业第6名。（数据来源：万得资讯、公司统计）

公司交易及机构客户服务业务保持良好发展态势。固定收益产品销售及交易业务方面，在保持良好的投资收益与销售业绩的同时，跨境投资业务和净值型产品投资顾问业务实现双突破，国际化和交易服务水平明显提升。投资研究方面，公司研究团队继续为机构客户提供多元化研究咨询服务，深化行业覆盖和海外上市公司覆盖。

公司资产管理业务结构进一步优化，主动管理规模占比持续提升。截至2019年6月30日，公司资产管理总规模人民币6,604.93亿元，位居行业第4名，其中主动管理规模人民币2,492.14亿元，占资产管理总规模的37.73%，较2018年末增长7.75个百分点。（数据来源：中国证券业协会）

公司资产托管及运营服务业务保持良好发展态势。截至2019年6月30日，公司托管外包业务总规模人民币2,786.30亿元，较年初增长36.10%，位居行业前列。（数据来源：万得资讯、公

司统计)

信息技术方面，公司进一步推动数字化转型与智能化服务。2019年上半年，公司投资银行客户关系管理系统、中央组织架构服务管理系统、投研管理平台、实时行情系统软件、历史行情系统软件获得国家版权局颁发的“计算机软件著作权登记证书”。

第四节 经营情况的讨论与分析

一、经营情况的讨论与分析

截至2019年6月30日，本集团总资产人民币2,482.10亿元，较2018年12月31日增长27.23%；归属于本公司股东的权益为人民币487.63亿元，较2018年12月31日增长2.49%；报告期本集团营业收入合计为人民币59.06亿元，同比增长12.21%；归属于本公司股东的净利润为人民币23.30亿元，同比增长37.61%。

投资银行业务板块实现营业收入合计人民币16.17亿元，同比增长15.23%；财富管理业务板块实现营业收入合计人民币21.56亿元，同比增长12.93%；交易及机构客户服务业务板块实现营业收入合计人民币11.85亿元，同比增长7.97%；投资管理业务板块实现营业收入合计人民币7.28亿元，同比增长20.15%。

截至2019年6月30日，公司主要经营财务数据详见本节第二项报告期内主要经营情况分析。

(一) 投资银行业务板块

本集团的投资银行业务板块主要包括股权融资业务、债务融资业务及财务顾问业务。

1. 股权融资业务

2019年上半年，A股市场共发行182个股权融资项目，同比下降18.75%，募集资金人民币5,094.51亿元，同比下降8.97%。其中，IPO项目64个，与2018年同期基本持平，募集资金人民币611.57亿元，同比下降33.67%；股权再融资（含增发、配股、优先股）项目118个，同比下降27.16%，募集资金人民币4,482.94亿元，同比下降4.10%。（数据来源：万得资讯，增发含资产类定向增发。）

2019年上半年，在A股一级市场融资家数和融资规模均下滑的背景下，公司股权融资业务仍保持行业前列，完成项目16个，位居行业第1名；主承销金额人民币85.44亿元，位居行业第4名。其中，IPO主承销家数6家，位居行业第2名；主承销金额人民币44.09亿元，位居行业第4名。在上述IPO项目中，拉卡拉是A股市场第一家IPO上市的第三方支付类公司，中信出版为国内大众出版行业领军企业。再融资主承销家数10家，位居行业第1名，主承销金额人民币41.35亿元。此外，在股债结合产品方面，2019年上半年完成可转债项目7家，主承销金额人民币111.18亿元。项目储备方面，截至2019年6月30日，公司在审IPO项目55个，位居行业第1名，其中上交所科创板项目15个、上交所主板项目21个、深交所项目19个；在审股权再融资项目30个，位居行业第1名。（数据来源：中国证监会、上交所、万得资讯、公司统计）

公司 2019 年上半年股权承销保荐业务详细情况如下表所示：

项目	2019 年上半年		2018 年上半年	
	主承销金额 (人民币亿元)	发行数量 (个)	主承销金额 (人民币亿元)	发行数量 (个)
首次公开发行	44.09	6	118.92	7
再融资发行	41.35	10	495.05	12
合计	85.44	16	613.97	19

数据来源：公司统计

注：再融资统计范围为配股、公开增发、融资类定向增发（包括非公开发行和重组配套融资）、优先股，不含资产类定向增发。

国际业务方面，2019 年上半年，中信建投国际在香港市场共参与并完成了 6 单 IPO 项目，位居在港中资券商并列第 4 名；股权融资总额 151 亿港元，位居在港中资券商第 13 名。（数据来源：Dealogic）

2019 年下半年发展展望

2019 年下半年，首批 25 家上交所科创板 IPO 企业于 7 月 22 日上市。其中，本公司担任独家保荐及主承销商 5 家、联席保荐及主承销商 1 家、联席主承销商 1 家，项目数量位居行业首位。公司将继续以客户需求为中心，关注市场和政策变化，加大服务实体经济力度，做好行业研究与区域开发工作，不断夯实客户基础。同时，公司将高度重视项目质量管理和风险把控，坚持均衡发展、稳健发展。国际业务方面，中信建投国际除继续重点开拓保荐业务之外，还将积极参与承销 IPO 项目，积极开拓 Pre-IPO、美股 IPO 承销等项目。

2. 债务融资业务

2019 年上半年，债券市场呈现多空交织震荡走势，影响因素主要包括国内宏观经济形势、货币政策，以及中美贸易摩擦等带来的外部风险因素。2019 年上半年，市场收益率中枢已明显低于 2018 年平均水平，其中优质 AAA 主体的公私募债券发行利率均已低于贷款基准利率，AA+级及以下发行人发行情况有所好转，平台类企业债券需求回暖。2019 年上半年，市场共发行信用债（扣除同业存单）6,159 只，发行规模人民币 65,699.12 亿元，同比分别增长 43.90%和 43.34%。分债券品种来看，市场共发行公司债 960 只，发行规模人民币 10,411.07 亿元，同比分别增长 57.38%和 76.56%；企业债共发行 194 只，发行规模人民币 1,554.69 亿元，同比分别增长 76.56%和 84.76%；非金融企业债务融资工具共发行 2,950 只，发行规模人民币 30,526.32 亿元，同比分别增长 27.25%和 23.75%；金融债共发行 277 只，发行规模人民币 11,727.30 亿元，同比分别增长 17.37%和 79.66%。

2019 年上半年，公司债务融资业务继续保持良好发展势头，共计完成 784 个主承销项目，主

承销规模人民币 4,698.62 亿元，位居行业第 2 名。其中，公司债主承销家数 183 家，主承销规模人民币 2,033.72 亿元，均位居行业第 1 名。借助在公司债业务方面的专业优势，公司积累了包括中国石油、中国石化、国家电网、中国华能等大型央企客户和优质产业客户。产品创新方面，公司作为主承销商成功发行上交所首单加入信用保护合约的可交换公司债券“19 方钢 EB”；扶贫专项资产支持证券“中信建投-中和农信 1 号公益小额贷款资产支持专项计划”；粤港澳大湾区专项公司债券“19 深湾 01”；新经济龙头字节跳动供应链金融资产支持证券；三峡集团、中节能等绿色债券，曹操专车绿色资产支持证券以及朝阳国资、江西国资、杭州金投等多只纾困债券。

公司 2019 年上半年债务融资业务详细情况如下表所示：

项目	2019年上半年			2018年上半年		
	主承销金额 (人民币亿元)	项目总规模 (人民币亿元)	发行数量	主承销金额 (人民币亿元)	项目总规模 (人民币亿元)	发行数量
公司债	2,033.72	3,375.12	183	1,035.62	1,769.35	105
企业债	81.80	113.80	8	48.70	61.30	7
可转债	111.18	511.15	7	68.06	68.06	4
金融债	826.98	2,786.00	26	93.98	325.50	15
其他	1,646.44	19,764.80	561	959.07	2,602.96	85
合计	4,698.62	26,520.87	784	2,205.43	4,827.17	216

数据来源：万得资讯、公司统计

注：其他主要包括中期票据、短期融资券、非公开定向债务融资工具、资产证券化、政府支持机构债券、可交换债券等。

国际业务方面，2019 年上半年，中信建投国际在香港市场共参与并完成了 7 单海外债券发行项目，位居在港中资券商第 11 名；项目金额合计 155 亿港元，位居在港中资券商第 13 名。（数据来源：Bloomberg）

2019 年下半年发展展望

2019 年下半年，在夯实和延续传统优势业务品种市场竞争力的同时，公司将加强对银行、上市公司和产业客户的服务，力争不断形成新的非金融企业债务融资工具、金融债券、公司债券等项目储备，开拓项目收益债、专项债、永续债、资产证券化、熊猫债、可交债、可转债、央企债转股等创新业务，实现品种齐全、均衡发展，不断提升债券业务的整体实力。国际业务方面，中信建投国际将积极参与中资境外债券发行项目，加强境内外协同联动，并积极推动一二级市场协同发展，满足境内外客户多方面需求。

3.财务顾问业务

2019年上半年,A股市场完成并购重组财务顾问项目(含发行股份购买资产及重大资产重组)86个,同比下降11.34%,交易金额人民币2,789.35亿元,同比下降1.30%。2019年上半年,新三板市场新增挂牌企业153家,摘牌923家;截至2019年6月30日,挂牌企业总家数为9,921家,较2018年末减少770家。

2019年上半年,公司完成并购重组财务顾问项目10个,位居行业并列第1名;交易金额人民币340.63亿元,位居行业第4名。项目储备方面,截至2019年6月30日,公司在审项目5个,位居行业第3名。2019年上半年,公司作为主办券商推荐新三板挂牌企业3家,完成挂牌企业定增16次,募集资金人民币38.00亿元。截至2019年6月30日,公司持续督导新三板创新层企业35家,位居行业第2名。(数据来源:全国股转公司、万得资讯、Choice金融终端、公司统计)

2019年下半年发展展望

2019年下半年,公司将进一步加强并购交易撮合力度,加大跨境并购业务开发力度,积极服务于风险公司危机化解,进一步巩固在上市公司破产重整财务顾问领域的优势,不断提升公司并购业务的多元化服务能力。

(二) 财富管理业务板块

本集团的财富管理业务板块主要包括经纪及财富管理业务、融资融券业务及股票质押业务。

1. 经纪及财富管理业务

2019年上半年,市场股票基金双边成交额人民币134.18万亿元,同比增长29.69%(数据来源:沪深交易所)。公司积极整合资源,打造涵盖金融产品、融资融券、新三板、科创板、投资顾问、股票期权、贵金属、期货等业务品种在内的客户综合服务平台及业务生态链,继续坚持以客户为中心,通过提升服务水平和丰富服务手段,持续增强经纪业务核心竞争力,努力满足零售客户、高净值客户、机构客户以及公司客户的多层次、多样化财富管理与投融资需求。

2019年上半年,公司代理买卖证券业务净收入市场占比2.99%,位居行业第11名;截至2019年6月30日,公司代理股票基金交易额人民币3.77万亿元,市场占比2.81%;销售标准化产品人民币197.73亿元,代理销售金融产品净收入市场份额3.65%,位居行业第6名;新增资金账户38.40万户,本报告期末客户资金账户总数879.48万户;客户托管证券市值人民币1.99万亿元,市场份额3.93%,位居行业第5名,其中新增客户资产人民币2,058.22亿元(数据来源:沪深交易所、中国证券登记结算有限责任公司、中国证券业协会、公司统计)。截至2019年6月30日,本集团下辖303家证券营业部,56%集中在较富裕的五省二市(北京、上海、广东、福建、浙江、江苏和山东),其中在北京拥有57家证券营业部,是北京地区营业网点最多的证券公司,为经纪及财富管理业务打下了扎实的客户基础。

期货经纪业务方面,截至2019年6月30日,中信建投期货累计代理期货交易成交额市场占比1.48%,同比增长3.50%,其中金融期货市场占比1.77%,同比增长0.58个百分点;商品期货

市场占比 1.38%，同比下降 0.09 个百分点。截至 2019 年 6 月 30 日，中信建投期货拥有客户总数 11.84 万户，较 2018 年末增加 7,893 户；客户权益规模 59.63 亿元，较 2018 年末增长 29.18%。（数据来源：中国期货业协会，公司统计）

国际业务方面，截至 2019 年 6 月 30 日，中信建投国际累计代理股票交易金额 106.55 亿港元，较 2018 年末新增客户 299 户，累计客户数 20,343 户；客户托管股份总市值 285.94 亿港元，较 2018 年末增加 24.34 亿港元。

2019 年下半年发展展望

2019 年下半年，公司经纪业务将以财富管理转型为方向，持续打造投顾服务品牌，通过科技赋能，全面打造公司经纪业务客户服务体系，合规运营，防范风险，固本正源，精耕细作，全面提升经纪业务线客户服务品质。期货业务方面，中信建投期货将继续深耕风险管理业务，提升服务实体经济的能力。同时，通过完善极速交易系统建设，为金融期货、期权的放开做好充分准备。国际业务方面，中信建投国际作为公司境内外证券业务的桥梁，一方面通过证券和保险产品满足高净值客户海外投资和财富传承需求，另一方面依托各类金融产品互联互通机制引导海外客户投资国内金融市场，成为财富管理在海外的有力延伸。

2. 融资融券业务

2019 年上半年，A 股市场整体企稳回升，全市场融资融券业务规模稳中有升。截至 2019 年 6 月 30 日，沪深两市融资融券余额人民币 9,108.17 亿元，较 2018 年末上升 20.53%。（数据来源：万得资讯）截至 2019 年 6 月 30 日，公司融资融券业务余额人民币 272.10 亿元，较 2018 年末增长人民币 20.88 亿元，市场占比 2.99%；融资融券账户 14.28 万户，较 2018 年末增长 4.23%。

国际业务方面，截至 2019 年 6 月 30 日，中信建投国际开展业务余额人民币 5.38 亿元，较 2018 年末减少 28.55%。

2019 年下半年发展展望

2019 年下半年，公司将继续以客户服务为中心，加强客户投资顾问服务、细化客户分类管理，进一步提升服务质量和客户满意度；同时，公司将继续加强投资者权益保护，切实做好客户适当性管理并防范融资融券业务风险，平稳推动融资融券业务健康有序发展。

3. 股票质押业务

2019 年上半年，随着市场行情企稳，股票质押业务风险得到进一步缓释。截至 2019 年 6 月 30 日，公司股票质押业务本金余额人民币 341.54 亿元，较 2018 年末增加人民币 2.46 亿元，增幅 0.73%。

2019 年下半年发展展望

2019 年下半年，公司将继续坚持防范风险为首的总体原则，在确保风险可控的前提下，审慎开展股票质押业务。依托公司投研能力，加大对上市公司的风险识别，与优质客户展开业务合作，为公司客户提供一揽子业务解决方案，切实服务于实体经济发展。

（三）交易及机构客户服务业务板块

本集团的交易及机构客户服务业务板块主要包括股票销售及交易业务、固定收益产品销售及交易业务、投资研究业务、主经纪商业务及 QFII、RQFII 业务。

1. 股票销售及交易业务

公司股票销售及交易业务主要向机构客户提供交易、咨询和研究服务，并向其销售公司承销的股票。公司亦从事自营交易及做市业务，品种涵盖股票、基金、ETF、股指期货、商品期货、期权、收益互换等金融衍生品，为客户提供与各类资产挂钩的定制化期权及掉期产品，满足机构客户的对冲及投资需求。

股票交易业务方面，公司密切跟踪宏观经济运行态势，跟踪中微观经济数据变化，把握市场的结构性机会，严格控制业务的系统性风险。新三板做市业务方面，2019 年上半年，公司为 42 家挂牌企业提供了做市服务。

衍生品交易业务方面，公司加强对市场及策略的研究，丰富交易策略及品种，拓展做市服务范围，持续开发与优化交易系统，不断丰富自有资金投资策略。公司自 2018 年 8 月成为首批场外期权一级交易商以来，稳步推进场外期权、非融资互换等场外衍生品业务，积极探索新的挂钩标的种类及收益结构，丰富期权品种，满足客户个性化的投资需求。

2019 年下半年发展展望

公司将继续密切跟踪宏观经济走势，跟踪货币、财政政策演变，积极关注中美贸易摩擦后续发展情况，秉承价值投资的理念，加强研究深度，实现与市场环境相匹配的稳定收益，并紧密跟踪上市公司动态，防范控制风险。公司将稳步推进场外衍生品业务的开展，拓展做市领域的资源投入，持续探索跨境投资的业务机会，满足客户需求并完善自有资金投资体系。

2. 固定收益产品销售及交易业务

2019 年上半年，FICC 业务方面，在做好传统固定收益自营业务投资交易的同时，公司积极挖掘黄金、衍生品投资机会，使之与传统固定收益类产品有效配合，有效发挥 FICC 相关业务的联动效能。

固定收益自营业务方面，公司继续保持稳健的自营投资风格，债券自营精准把握市场节奏，稳健的配置与积极的方向性交易相结合，债券投资取得较好成绩。同时，公司继续稳步推进做市业务，2019 年一季度市场排名位居全市场做市商前列（数据来源：中国外汇交易中心）。2019

年 2 月，公司获得信用保护合约核心交易商资格，4 月成功创设了上交所首单基于可交换债的信用保护合约。

固定收益销售业务方面，面对行业竞争加剧，公司根据业务发展需要，加强客户维护与拓展，深耕销售市场，推动各类产品销售，取得较好的销售业绩。截至 2019 年 6 月 30 日，公司债销售规模继续位居行业第 1 名（数据来源：万得资讯）。

投资顾问业务方面，在严控信用风险的前提下，投资端充分把握了市场利率波动带来的投资机会，取得了较好的投资业绩。此外，公司加大了投资顾问业务的支持力度，通过业务创新和渠道拓展，扩大了投资顾问业务的市场覆盖面，促进业务规模取得显著增长。

国际业务方面，自 2018 年 7 月公司获得“债券通”报价机构资格以来，公司已与多家境外机构投资者达成债券通交易。自 2018 年 10 月公司获得开展跨境业务试点资格以来，公司已开展多笔跨境交易。此外，截至 2019 年 6 月 30 日，中信建投国际实现债券交易量 89.10 亿港元。

2019 年下半年发展展望

2019 年下半年，公司将进一步发挥固定收益业务专业性强、客户范围覆盖广、内外部联动好的优势，持续提高对客户的全方位服务水平，推动债券销售业务和投顾业务的更好发展；同时，结合市场变化，灵活调整自营投资组合结构，提高交易的国际化和自动化水平。

3. 投资研究业务

公司研究业务主要为机构客户提供包括宏观经济、固定收益、策略、行业、公司、金融工程等领域的研究咨询服务。主要客户包括公募基金、保险公司、全国社保基金、私募基金和证券公司等，公司为其提供研究报告及各类个性化研究咨询服务。2019 年上半年，公司以新经济为主线，结合上交所科创板即将启动的契机，加强研究策划和跨行业的互动，较好把握了市场行情及市场热点。截至 2019 年 6 月 30 日，公司研究及销售团队共 159 人，2019 年上半年共完成各类研究报告 2,677 篇（含中信建投国际），深化行业覆盖和海外上市公司覆盖，目前公司股票研究涵盖 27 个行业。2019 年上半年，公司为机构客户提供各类路演 5,938 次、调研 306 次，并成功组织了包括“科创板论坛”、“成都上市公司交流会”等大型会议及其他各类专业活动。

2019 年下半年发展展望

鉴于新兴技术加速渗透研究业务，为市场提供了更加多样性、多元化的研究产品，2019 年下半年，公司将进一步加强研究团队建设，深化科创板研究，在经济形势复杂多变的背景下，不断提高研究覆盖的广度和深度，为各类客户及各业务线提供更加全面和深入的服务。

4. 主经纪商业务

公司向机构客户提供市场领先的全链条主经纪商服务，包括交易服务、账户服务、产品设计

代销、机构投融资服务、资产托管服务、产品运营服务、研究服务、融资解决方案和增值服务等。截至 2019 年 6 月 30 日，公司资产托管及运营服务总规模人民币 2,786.30 亿元，较 2018 年末增长 36.10%，位居行业前列。其中资产托管产品 1,698 只，运营服务产品 1,533 只，较 2018 年末分别增长 10.91% 和 12.56%。

公司是拥有对接业务最全面、支持系统种类最多的主经纪商系统的证券公司之一，目前已经打通与融资融券、股指期货、股票期权、新三板、银行间等市场的连接，为客户同时开展各类业务提供了便利和良好体验；主经纪商系统内嵌自主研发的算法交易平台保持着业内领先的算法交易执行效果，取得了银行、保险、公募、私募、QFII、企业和高净值个人等客户的广泛认可和信赖，全新开发的港股通和股指期货算法交易等服务更是满足了客户多样化的交易需求。2019 年上半年，公司建成了机构交易专用柜台，为机构客户提供了独立且功能更丰富的交易通道。主经纪商业务成交量持续增长，算法交易的交易效果持续优化，客户种类和规模持续扩大。

2019 年下半年展望

以持续满足专业机构投资者交易需求为目标，2019 年下半年，公司主经纪商系统将进一步完善量化交易、高频交易、交易所债券、实时估值、程序化交易等服务。内嵌算法平台将对接专业订单、香港 Transaction Technologies Limited 等更多交易软件并上线科创板及可转债的算法交易服务，公司将紧跟市场和监管变化，进一步建设多种类、个性化的专业交易服务，以进一步满足各类客户的交易需求。

5. QFII、RQFII 业务

公司开展 QFII、RQFII 机构经纪委托代理交易业务，借助和整合公司境内业务的优势资源以及海外平台，不断开拓国际市场，目前已形成了以先进的交易系统和交易算法、丰富的研究信息服务为特色的专业化服务。

2019 年下半年发展展望

2019 年下半年，公司将继续构建多元化的客户网络，努力以专业化销售和服务为手段，为 QFII、RQFII 客户提供高层次、全方位、多元化、差异化的综合金融服务。

6. 另类投资业务

2019 年上半年，国内外经济形势日趋复杂，市场面临优质投资标的减少、一二级市场价格倒挂、投资退出不确定性提高等风险。在上述背景下，中信建投投资秉承“行稳致远”的原则，有序开展投资布局工作，完成投资 22 笔，投资金额人民币 75,441.13 万元；同时，中信建投投资积极参与科创板业务跟投机制的前期工作，为科创板业务的顺利开展做好准备。

2019 年下半年发展展望

2019 年下半年，中信建投投资将继续稳妥推进股权及金融产品投资业务的开展，在严控项目质量的前提下做好投资布局工作，同时有序推进科创板跟投业务，争取成为公司新的利润增长点。

（四）投资管理业务板块

1. 资产管理业务

伴随着中国证监会《证券期货经营机构私募资产管理业务管理办法》、《证券期货经营机构私募资产管理计划运作管理规定》的落地执行，公司根据新规中“净值化管理”和“去通道业务”等要求，平稳有序规范存量业务，积极调整业务方向，推动净值型主动管理业务的发展、寻求新的业务发展机会。

截至 2019 年 6 月 30 日，公司受托资产管理规模人民币 6,604.93 亿元，位居行业第 4 名，较 2018 年末增长 1.27%。其中，主动管理型产品资产管理规模达人民币 2,492.14 亿元，占资产管理总规模的 37.73%，较 2018 年末增长 7.75 个百分点。

公司资产管理业务规模如下表所示：

单位：亿元 币种：人民币

	资产管理规模	
	2019 年 6 月 30 日	2018 年 12 月 31 日
集合资产管理业务	412.14	301.66
定向资产管理业务	5,616.60	5,807.95
专项资产管理业务	576.19	412.69
合计	6,604.93	6,522.30

数据来源：中国证券业协会、公司统计

国际业务方面，截至 2019 年 6 月 30 日，中信建投国际管理资产总规模 3.83 亿美元。其中债券类资产管理规模约为 3.75 亿美元，权益类资产管理规模约为 151 万美元，平衡型基金管理规模约 102 万美元，有限合伙基金管理规模约 611 万美元。

2019 年下半年发展展望

2019 年下半年，公司将继续夯实投资管理能力，通过丰富产品类型、拓展产品销售渠道、提升产品投资业绩等方法深化业务转型。同时，公司将继续加强产品运营管理、风控管理及合规管理等，保障业务稳健运行。

2. 基金管理业务

2019 年上半年，中信建投基金着力加强投研能力建设，丰富产品线，并完善客户服务体系，从投研、产品、客户三方面提升市场竞争力，积极开拓新业务方向，加快产品发行，优化产品结

构。截至2019年6月30日，中信建投基金资产管理规模人民币909.27亿元，较2018年末下降3.66%，其中公募基金管理规模人民币139.48亿元，专户产品管理规模人民币769.79亿元。

2019年下半年发展展望

2019年下半年，中信建投基金将继续顺应新时代资产管理行业的发展定位，不断丰富产品体系，提高主动管理能力，以强化内部治理、提升管理水平、培养核心人才为基础，带动业务发展；进一步提升投研水平，持续扩大客户基础，不断推出重点核心产品，实现管理规模的平稳增长和客户资产的保值增值，不断增强核心竞争力，提升品牌影响力。

3.私募股权投资业务

2019年上半年，中国经济运行延续了总体平稳、稳中有进的发展态势；同时，经济发展面临新的风险挑战，经济下行的压力有所上升。由于一二级市场存在价格倒挂等情况，具有投资价值的企业数量降低，股权投资市场竞争愈发激烈。中信建投资本结合行业发展与自身特点，在挖掘潜力项目、发展新设基金的同时加强投后管理，强化风控合规措施，控制投资风险。

截至2019年6月30日，中信建投资本共管理私募股权投资基金45只，其中综合基金15只、行业基金5只、专项基金16只、不动产基金8只、母基金1只，基金管理规模人民币462.75亿元，较2018年末新增人民币9.17亿元。截至2019年6月30日，中信建投资本共完成117个项目投资，其中主板上市14家，新三板挂牌30家；完成退出项目15个，平均投资收益率达113%。

2019年下半年发展展望

2019年下半年，中信建投资本将充分利用自身专业化投资水平及项目资源，积极拓展募资渠道，重点围绕央企资本平台开展合作，在战略新兴产业、TMT、高端制造、信息安全等领域推动基金募集工作，并实现稳健投资。

二、报告期内的主要经营情况

公司业务发展情况请参阅本节“一、经营情况的讨论与分析”

(一)主营业务分析

1. 财务报表相关科目变动分析表

单位：元 币种：人民币

科目	本期数	上年同期数	变动比例 (%)	主要变动原因
投资收益	1,102,784,346.22	519,931,864.63	112.10	主要是本期衍生金融工具投资收益增加所致。
汇兑损益	33,212.40	-28,828,865.96	不适用	主要是本期汇率变动所致。
其他业务收入	10,303,725.94	35,717,238.82	-71.15	主要是上期收到个人所得税手续费返还所致。
其他收益	18,217,761.26	6,997,804.00	160.34	主要是本期政府补助增加所致。

信用减值损失	-99,904,198.60	256,296,835.93	不适用	主要是本期融资融券减值损失及买入返售金融资产减值损失转回所致。
其他业务成本	3,087,103.72	952,753.32	224.02	主要是下属期货子公司基差贸易业务成本增加所致。
营业外收入	12,125,132.56	7,972,732.62	52.08	主要是本期收到奖励款所致。
营业外支出	4,096,436.95	1,371,326.10	198.72	主要是本期预计负债增加所致。
所得税费用	722,887,595.58	532,669,162.27	35.71	主要是本期税前利润增加所致。
其他综合收益的税后净额	232,546,440.76	160,507,302.14	44.88	主要是其他权益工具投资本期公允价值浮盈所致。
经营活动产生的现金流量净额	17,862,742,026.75	8,146,235,296.36	119.28	主要是代理买卖证券收到的现金净额增加所致。
投资活动产生的现金流量净额	-2,462,006,012.10	-2,998,781,993.50	不适用	主要是债权投资减少导致的现金净流入增加及投资支付的现金流出减少所致。
筹资活动产生的现金流量净额	9,475,924,679.33	2,581,138,279.74	267.12	主要是偿还应付短期融资款现金流出减少所致。

注：财政部于2018年12月修订印发了《关于修订印发2018年度金融企业财务报表格式的通知》（财会[2018]36号），公司按照该通知的格式要求编制2019年半年度财务报表。为提高报表数据的可比性，公司按照新格式要求对2018年半年度报表利润表中的“投资收益”和“利息净收入”等科目进行了重分类调整，该调整不影响2018年半年度公司营业收入和净利润。

- (1) 营业收入变动原因说明：2019年上半年，本集团实现营业收入人民币59.06亿元，同比增长12.21%。（详情请参见本节“主营业务分行业情况、主营业务分地区情况”）
- (2) 营业成本变动原因说明：2019年上半年，本集团营业支出人民币28.49亿元，同比下降5.99%。主要是本期减值损失转回所致。
- (3) 经营活动产生的现金流量净额变动原因说明：2019年上半年，经营活动产生的现金流量净额为人民币178.63亿元，净流入同比增加人民币97.17亿元，主要是代理买卖证券收到的现金净额增加所致。
- (4) 投资活动产生的现金流量净额变动原因说明：2019年上半年，投资活动产生的现金流量净额为人民币-24.62亿元，净流出同比减少人民币5.37亿元，主要是债权投资减少导致的现金净流入增加及投资支付的现金流出减少所致。
- (5) 筹资活动产生的现金流量净额变动原因说明：2019年上半年，筹资活动产生的现金流量净额为人民币94.76亿元，净流入同比增加人民币68.95亿元，主要是偿还应付短期融资款现金流出减少所致。

2. 其他

(1) 公司利润构成或利润来源发生重大变动的详细说明

适用 不适用

(2) 其他

√适用□不适用

①主营业务分行业情况

单位：元 币种：人民币

项目	营业收入	营业支出	营业利润率 (%)	营业收入比上年同期增减 (%)	营业支出比上年同期增减 (%)
投资银行业务	1,616,561,614.06	696,181,507.13	56.93	15.23	15.97
财富管理业务	2,155,935,105.74	1,232,213,740.78	42.85	12.93	-15.18
交易及机构客户服务业务	1,185,118,066.35	628,984,467.18	46.93	7.97	-8.88
投资管理业务	728,020,133.79	212,092,323.15	70.87	20.15	6.12

②主营业务分地区情况

单位：元 币种：人民币

主营业务分地区情况						
分地区	营业收入	营业成本	毛利率 (%)	营业收入比上年增减 (%)	营业成本比上年增减 (%)	毛利率比上年增减
北京市	345,793,286.36	188,658,746.01	45.44	9.81	-6.21	上升 9.32 个百分点
上海市	267,768,584.29	82,091,515.36	69.34	83.38	-4.11	上升 27.97 个百分点
浙江省	49,696,772.11	39,783,283.82	19.95	16.17	-6.43	上升 19.34 个百分点
山东省	70,352,001.91	44,799,290.46	36.32	19.64	-4.34	上升 15.97 个百分点
广东省	151,506,789.59	101,017,696.81	33.32	15.87	-5.59	上升 15.15 个百分点
江苏省	82,483,884.66	60,669,463.80	26.45	12.11	-10.11	上升 18.18 个百分点
湖北省	94,297,289.33	48,864,335.24	48.18	27.74	-5.96	上升 18.57 个百分点
湖南省	64,815,562.58	37,688,256.30	41.85	29.08	-5.20	上升 21.03 个百分点
江西省	81,943,849.93	39,965,929.69	51.23	25.35	-6.05	上升 16.30 个百分点
辽宁省	33,353,008.79	29,427,867.85	11.77	14.34	-3.61	上升 16.44 个百分点
四川省	89,996,327.55	33,052,564.04	63.27	27.25	1.93	上升 9.12 个百分点
天津市	22,598,734.19	21,475,302.69	4.97	2.33	-7.36	上升 9.94 个百分点
重庆市	61,668,281.10	30,997,674.82	49.73	21.78	-7.01	上升 15.56 个百分点
福建省	68,394,269.66	49,454,868.68	27.69	26.11	1.36	上升 17.65 个百分点
陕西省	45,826,345.23	28,344,848.82	38.15	29.92	-8.89	上升 26.34 个百分点
海南省	21,682,158.10	10,199,449.31	52.96	19.65	-1.00	上升 9.81 个百分点
黑龙江省	14,979,908.23	10,224,824.17	31.74	15.60	-12.82	上升 22.25 个百分点
甘肃省	12,860,214.58	7,082,504.83	44.93	35.66	-1.35	上升 20.66 个百分点
吉林省	7,801,070.09	5,782,956.76	25.87	14.70	-25.81	上升 40.48 个百分点
河北省	29,004,178.77	17,997,657.10	37.95	21.98	1.22	上升 12.73 个百分点
河南省	8,819,807.34	16,073,745.18	-82.25	19.18	-4.88	上升 46.10 个百分点
广西省	2,674,658.31	4,716,047.04	-76.32	20.33	6.70	上升 22.53 个百分点
云南省	2,878,581.21	2,488,157.43	13.56	33.61	-6.84	上升 37.53 个百分点
安徽省	4,145,001.09	7,908,064.46	-90.79	1.29	6.12	下降 8.69 个百分点
山西省	2,523,853.11	5,443,851.73	-115.70	29.46	-2.00	上升 69.25 个百分点
新疆	4,077,877.03	4,416,692.54	-8.31	39.18	-18.33	上升 76.26 个百分点
宁夏	1,514,332.33	2,413,596.23	-59.38	63.24	2.18	上升 95.24 个百分点
贵州省	1,015,973.36	2,944,743.89	-189.84	20.37	-10.82	上升 101.37 个百分点
内蒙古	1,265,781.37	1,635,999.99	-29.25	53.91	4.15	上升 61.76 个百分点
青海省	577,381.68	1,525,408.43	-164.19	5.68	-9.31	上升 43.67 个百分点
小计	1,646,315,763.88	937,145,343.48	43.08	25.35	-5.37	上升 18.48 个百分点
公司本部	4,161,349,488.39	1,797,423,517.63	56.81	6.96	-6.14	上升 6.03 个百分点
境内小计	5,807,665,252.27	2,734,568,861.11	52.91	11.60	-5.87	上升 8.74 个百分点
境外小计	97,896,791.97	114,207,370.42	-16.66	65.94	-8.71	上升 95.39 个百分点
合计	5,905,562,044.24	2,848,776,231.53	51.76	12.21	-5.99	上升 9.34 个百分点

(二) 非主营业务导致利润重大变化的说明

□适用√不适用

(三) 资产、负债情况分析

√适用□不适用

1. 资产及负债状况

币种：人民币 单位：元

项目名称	本期期末数	本期期末数占总资产的比例(%)	上期期末数	上期期末数占总资产的比例(%)	本期期末金额较上期期末变动比例(%)	情况说明
货币资金	67,363,704,132.17	27.14	43,126,477,585.87	22.11	56.20	主要是客户资金存款增加所致。
应收款项	2,603,129,980.22	1.05	1,440,037,505.75	0.74	80.77	主要是应收收益权互换初始交易保证金增加所致。
债权投资	-	-	187,062,801.60	0.10	-100.00	主要是本期债券投资减少所致。
使用权资产	957,088,642.78	0.39	不适用	不适用	不适用	主要是根据2018年12月财政部发布的《关于修订印发<企业会计准则第21号-租赁>的通知》(财会[2018]35号),确认使用权资产和租赁负债所致。
拆入资金	7,938,775,194.44	3.20	4,048,838,888.89	2.08	96.08	主要是期末银行间市场同业拆入资金增加所致。
交易性金融负债	328,624,817.40	0.13	1,252,581,270.00	0.64	-73.76	主要是债券借贷增加所致。
衍生金融负债	444,254,354.33	0.18	177,460,941.81	0.09	150.34	主要是权益衍生工具形成的衍生金融负债增加所致。
卖出回购金融资产款	47,548,014,920.33	19.16	32,531,875,228.35	16.68	46.16	主要是期末质押式卖出回购余额增加所致。
代理买卖证券款	52,877,219,633.43	21.30	35,038,584,724.10	17.96	50.91	主要是经纪业务客户存款增加所致。
代理承销证券款	91,049,997.44	0.04	24,666,795.63	0.01	269.12	主要是代理承销债券款增加所致。
应交税费	651,759,740.14	0.26	302,981,327.80	0.16	115.12	主要是应交企业所得税增加所致。
租赁负债	917,051,863.06	0.37	不适用	不适用	不适用	主要是根据2018年12月财政部发布的《关于修订印发<企业会计准则第21号-租赁>的通知》(财会[2018]35号),确认使用权资产和租赁负债所致。
其他综合收益	356,505,118.67	0.14	123,958,677.91	0.06	187.60	主要是其他权益工具投资本期公允价值浮盈所致。

报告期内,公司资产总额、负债总额均有不同幅度增长。公司的经营更加稳健,资产负债结构稳定,资产质量及财务状况保持优良状态。

截至2019年6月30日,本集团资产总额为人民币2,482.10亿元,较上年度末增加人民币531.28

亿元、增长 27.23%；扣除代理买卖证券款后，本集团资产总额为人民币 1,953.33 亿元，较上年度末增加人民币 352.90 亿元、增长 22.05%。其中，投资类的资产主要包括对联营企业的投资及对金融资产的投资，占比 55.44%；融出资金及买入返售款项占比 28.51%；现金及银行结余占比 12.79%；其他资产合计占比 3.26%。

截至 2019 年 6 月 30 日，本集团负债总额为人民币 1,991.43 亿元，较上年度末增加人民币 519.24 亿元、增长 35.27%；扣除代理买卖证券款后，本集团负债总额为人民币 1,462.65 亿元，较上年度末增加人民币 340.85 亿元、增长 30.38%。其中，短期借款、拆入资金、应付短期融资款及应付债券为人民币 791.37 亿元，占比 54.11%；卖出回购款项为人民币 475.48 亿元，占比 32.51%；交易性金融负债及衍生金融负债为人民币 7.73 亿元，占比 0.52%；其他负债合计金额为人民币 188.07 亿元，占比 12.86%。

截至 2019 年 6 月 30 日，本集团归属于母公司股东的权益为人民币 487.63 亿元，较上年度末增加人民币 11.86 亿元、增长 2.49%。

截至 2019 年 6 月 30 日，本集团扣除代理买卖证券款的资产负债率为 74.88%，较上年度末上升了 4.79 个百分点。

2. 截至报告期末主要资产受限情况

适用 不适用

截至报告期末，主要资产受限情况请参阅本报告第十节“财务报告”附注六1“货币资金”、4“交易性金融资产”、9“其他债权投资”。

3. 其他说明

适用 不适用

（四）投资状况分析

1. 对外股权投资总体分析

适用 不适用

（1）重大的股权投资

适用 不适用

（2）重大的非股权投资

适用 不适用

（3）以公允价值计量的金融资产

适用 不适用

公司以公允价值计量的金融资产请参阅本报告第二节“公司简介和主要财务指标”之“十、采用公允价值计量的项目”。

(五) 重大资产和股权出售

□适用 √不适用

(六) 主要控股参股公司分析

√适用 □不适用

名称	公司持股比例	设立日期	注册资本	办公地址	注册地址	联系电话
中信建投期货	100%	1993年3月16日	人民币7亿元	重庆市渝中区中山三路107号上站大楼平街11-B, 名义层11-A, 8-B4, 9-B、C	重庆市渝中区中山三路107号上站大楼平街11-B, 名义层11-A, 8-B4, 9-B、C	023-86769602
中信建投资本	100%	2009年7月31日	人民币16.5亿元	北京市东城区凯恒中心大厦B座12层	北京市东城区朝阳门内大街188号6层东侧2间	010-85130648
中信建投国际	100%	2012年7月12日	实收资本港币20亿元	香港中环康乐广场8号交易广场二期18楼	香港中环康乐广场8号交易广场二期18楼	+852-34655600
中信建投基金	55%	2013年9月9日	人民币3亿元	北京市东城区凯恒中心大厦B座17、19层	北京市怀柔区桥梓镇八龙桥雅苑3号楼1室	010-59100211
中信建投投资	100%	2017年11月27日	人民币25亿元(注)	北京市东城区凯恒中心大厦B座9层	北京市房山区长沟镇金元大街1号北京基金小镇大厦C座109	010-85130622

注：截至2019年6月30日，中信建投投资认缴注册资本为人民币25亿元；本集团董事会于2019年5月审议通过了对中信建投投资增资人民币12亿元的事项，目前正在办理工商变更登记，待登记完成后，中信建投投资认缴注册资本将增至人民币37亿元。

1. 中信建投期货：截至2019年6月30日，中信建投期货总资产为人民币793,861.10万元，净资产人民币137,558.72万元，2019年上半年实现营业收入人民币15,812.94万元，利润总额人民币7,410.71万元，净利润人民币6,283.21万元。（未经审计）

中信建投期货的主营业务：商品期货经纪、金融期货经纪、期货投资咨询、资产管理、基金销售。

2. 中信建投资本：截至2019年6月30日，中信建投资本总资产为人民币249,396.09万元，净资产人民币146,890.26万元，2019年上半年实现营业收入人民币7,641.46万元，利润总额人民币4,233.20万元，净利润人民币4,810.22万元（净利润大于利润总额，主要是由于本期所得税费用为负数所致）。（未经审计）

中信建投资本的主营业务：项目投资、投资管理、资产管理、财务顾问（不含中介）。

3. 中信建投国际：截至2019年6月30日，中信建投国际总资产为人民币566,478.84万元，净资产人民币176,672.16万元，2019年上半年实现营业收入人民币9,789.68万元，利润总额人民币-1,631.06万元，净利润人民币-1,416.25万元。（未经审计）

中信建投国际的主营业务：控股、投资，其下设的子公司可从事证券经纪、资产管理、投资银行、抵押融资、期货交易、自营投资等业务。

4. 中信建投基金：截至2019年6月30日，中信建投基金总资产为人民币61,541.05万元，净资产人民币51,407.61万元，2019年上半年实现营业收入人民币10,983.91万元，利润总额人民币2,774.60万元，净利润人民币2,067.20万元。（未经审计）

中信建投基金的主营业务：基金募集、基金销售、特定客户资产管理、资产管理、中国证监会许可的其他业务。

5. 中信建投投资：截至2019年6月30日，中信建投投资总资产为人民币126,686.73万元，净资产人民币126,638.87万元，2019年上半年实现营业收入人民币-7,546.85万元，利润总额人民币-7,806.68万元，净利润人民币-5,538.16万元。（未经审计）

中信建投投资的主营业务：股权投资管理；投资咨询（中介除外）；项目投资。

（七）证券分公司介绍

序号	分公司名称	设立时间	注册地址	联系电话
1	湖北分公司	2012年2月6日	湖北省武汉市武昌区中北路24号龙源大厦A座3层	027-87890128
2	上海分公司	2012年2月6日	上海市杨浦区昆明路518号1605、1606、1607室	021-55138037
3	沈阳分公司	2012年2月7日	辽宁省沈阳市沈河区北站路61号12层1号	024-24863279
4	江苏分公司	2012年2月13日	江苏省南京市鼓楼区龙园西路58号黄河大厦二层	025-83156571
5	湖南分公司	2013年3月1日	湖南省长沙市芙蓉区芙蓉中路2段9号	0731-82250463
6	福建分公司	2013年4月16日	福建省福州市鼓楼区东街33号武夷中心3楼	0591-87612358
7	浙江分公司	2013年4月18日	浙江省杭州市上城区庆春路225号6楼604室	0571-87067252
8	西北分公司	2013年4月19日	陕西省西安市碑林区南大街56号	029-87265999-202
9	广东分公司	2013年4月24日	广东省广州市天河区珠江东路30号5102、5105单元	020-38381917
10	重庆分公司	2014年4月14日	重庆市渝北区龙山街道龙山路195号逸静·丰豪2幢2-2	023-63624398
11	深圳分公司	2014年4月21日	广东省深圳市福田区益田路6003号荣超商务中心B栋22层	0755-23953860
12	四川分公司	2014年4月25日	四川省成都市武侯区一环路南三段25号	028-85576963
13	山东分公司	2014年5月23日	山东省济南市历下区龙奥北路8号4号楼十一层	0531-68655601

14	江西分公司	2014 年 5 月 28 日	江西省南昌市东湖区沿江北路 69 号和平国际大酒店 2#楼第 30 层 05 单元	0791-86700335
15	河南分公司	2014 年 6 月 3 日	河南省郑州市郑东新区商务外环路 3 号中华大厦二楼	0371-69092409
16	上海自贸区分公司	2014 年 9 月 26 日	中国（上海）自由贸易试验区浦东南路 528 号北幢 2206 室	021-66821628
17	天津分公司	2014 年 11 月 10 日	天津市南开区育梁道 26 号天津理工大学国际交流中心国交中心南楼 201 室	022-23660571
18	北京鸿翼分公司	2019 年 3 月 19 日	北京市朝阳区安立路 66 号 4 号楼 6 层三段 4-4	010-86451427

（八）公司控制的结构化主体情况

√适用□不适用

公司控制的结构化主体情况请参阅本报告第十节“财务报告”附注八“在其他主体中的权益”。

三、其他披露事项

（一）预测年初至下一报告期期末的累计净利润可能为亏损或者与上年同期相比发生大幅度变动的警示及说明

□适用√不适用

（二）可能面对的风险

√适用□不适用

公司面临的主要风险包括市场风险、信用风险和流动性风险。2019 年下半年，中国经济可望趋稳，政策取向上预计仍以积极财政政策和稳健货币政策为主，但受中美贸易摩擦、供给侧结构性改革政策影响，宏观经济及证券市场的不确定因素仍然较多，对公司经营继续带来一定压力。公司可能面对的主要风险包括：股票、债券市场的波动给公司投资组合带来市场风险；融资类业务中融资人还款能力不足或作为担保品（质押物）的股票价格异常下跌给公司带来信用风险，债券市场整体违约案例增多，发行人再融资压力增大，给公司债券投资组合带来信用风险；资金供给总体平衡的预期环境下，受信用分层、短期事件扰动等影响，个别时点的资金面紧张和资金价格飙升带来流动性风险。此外，公司还面临战略风险、操作风险、合规风险、法律风险、技术风险和声誉风险等。

（三）其他披露事项

√适用□不适用

1. 主要融资渠道

公司目前主要采用债券回购、拆借、转融资、发行收益凭证、发行证券公司短期公司债券及短期融资券等手段，根据主管部门有关政策、法规，通过上交所、全国银行间市场、机构间私募产品报价与服务系统及柜台市场向商业银行等投资者融入短期资金。截至 2019 年 6 月 30 日，公司获人民银行批准开展同业拆借额度为人民币 200 亿元，公司在银行间市场开展质押式债券回购额度为人民币 491 亿元，为公司通过货币市场及时融入资金提供了有力保障。

此外，公司还可根据市场环境和自身需求，通过权益融资、配售、供股，发行公司债券、次级债券、永续次级债券、金融债券及其他主管部门批准的方式进行融资。

就公司而言，为兼顾流动性和收益性，持有有一定金额的固定收益产品。利率变动将对公司持有银行存款所获利息收入、所持债券投资的市场价格及投资收益等带来直接影响。同时，公司的股票投资也受到利率变动的间接影响。此外，本集团在香港设立全资子公司中信建投国际，以外币投入资本金；因公司持有外币资金和资产，并通过中信建投国际发行以外币计价的债券进行融资，汇率及境外市场利率水平的变动将对公司财务状况产生一定影响。

为保持公司资产的流动性并兼顾收益性，公司自有资金由资金运营部统一管理，并配以健全的管理制度和相应的业务流程。公司通过及时调整各类资产、负债结构，运用相应的金融工具来规避风险，减轻上述因素的影响。

2. 公司债券融资情况

2019 年上半年，公司非公开发行三期次级债券，发行规模共计人民币 145 亿元，全部用于偿还到期、赎回或回售的债务融资工具；发行三期短期融资券，发行规模共计人民币 90 亿元；发行 435 期收益凭证，发行规模共计约人民币 145 亿元，全部用于补充公司流动性。

截至 2019 年 6 月 30 日，公司发行在外的公司债券余额为人民币 323 亿元，永续次级债券余额为人民币 50 亿元，次级债券余额为人民币 195 亿元，美元债券余额为美元 2 亿元（约人民币 14 亿元），短期融资券余额人民币 90 亿元，各类债券余额约合人民币 672 亿元。此外，截至 2019 年 6 月 30 日，公司发行的收益凭证余额约为人民币 72 亿元。上述募集资金的使用方向与募集说明书披露的内容一致。2019 年下半年，公司将根据经营发展战略并结合资本市场情况，继续将募集资金投入使用。

2019 年下半年，公司将根据自身资金需求并参考市场情况，继续择机发行次级债券、永续次级债券、短期融资券、金融债券、收益凭证等监管机构允许的融资工具。

期后事项

报告期后至本报告出具日，公司公开发行完成 1 期短期融资券、1 期金融债券，发行规模合计人民币 70 亿元。

(1) 于 2019 年 7 月，本公司公开发行了面值人民币 30 亿元短期融资券（“19 中信建投 CP004”），债券期限 90 天，采用固定利率形式，票面利率 2.70%，到期一次还本付息。本期债券为无担保债券。

(2) 于 2019 年 8 月，本公司公开发行了面值人民币 40 亿元金融债券（“19 中信建投金融债 01”），债券期限 3 年，采用固定利率形式，票面利率 3.52%，单利按年计息，每年付息一次。本期债券为无担保债券。

此外，2019 年 8 月，公司非公开发行 A 股股票申请已获得中国证监会受理。

3. 员工情况

(1) 员工人数及构成

截至2019年6月30日，本集团共有员工9,185人（不含经纪人、派遣员工），其中母公司员工8,298人（不含经纪人、派遣员工），构成情况如下：

项目		本集团		本公司	
		人数	比例（%）	人数	比例（%）
专业结构	经纪业务	5,745	62.55%	5,537	66.73%
	投资银行	947	10.31%	882	10.63%
	信息技术	476	5.18%	408	4.92%
	计划财务	317	3.45%	267	3.22%
	行政	54	0.59%	18	0.22%
	研究	191	2.08%	152	1.83%
	固定收益业务	115	1.25%	112	1.35%
	资产管理业务	215	2.34%	116	1.40%
	融资融券业务	51	0.56%	44	0.53%
	证券投资类	79	0.86%	67	0.81%
	清算	125	1.36%	97	1.17%
	法律合规/稽核	441	4.80%	413	4.98%
	风险控制	81	0.88%	53	0.64%
	其他	348	3.79%	132	1.59%
	合计	9,185	100.00%	8,298	100.00%

公司认为，优秀的干部员工队伍是公司可持续发展的基石，并已在人力资源管理方面做出巨大投入。公司通过严格的招聘条件和筛选程序、有市场竞争力的薪酬福利待遇、体系完善的培训培养计划、科学高效的绩效管理政策以及长期的人才发展计划等一系列人力资源管理措施不断吸引专业人才加盟，打造公司的核心竞争力。

(2) 证券经纪人的相关情况

截至2019年6月30日，公司共有175家证券营业部已实施证券经纪人制度，通过中国证券业协会的审批并获得证券经纪人执业资格的经纪人共计1,630名。

(3) 员工薪酬

公司遵守《劳动法》、《劳动合同法》的相关规定，在内部建立完善的人力资源管理体系，制定有关薪酬、岗位职级、绩效考核、福利及假期等各项规章制度并严格执行，切实保护员工在劳动保护、工作环境、工资支付、社会保险、健康医疗与休假等各方面的权益。公司确定薪酬标准时深入贯彻市场化原则，员工薪酬包括固定工资、绩效奖金和保险福利。固定工资根据岗位职级确定，岗位职级标准综合员工资历、工作能力、专业知识与经验等因素确定；绩效奖金根据员工当年业绩完成情况决定，与考核结果挂钩。年度奖金总额按照董事会确定的比例从利润总额中提取。公司建立全面的福利保障体系，法定福利按照国家规定的内容和标准缴纳；公司福利涵盖补

充医疗保险、企业年金、带薪假期、健康体检等各方面。

(4) 培训计划

公司持续推进和实施全面布局、整体规划、分层落实、重点突出的培训计划，不断加强人才队伍建设。针对总部和分支机构员工不同的职业发展路径，积极完善以“员工成长培训阶梯”为核心的多层次人才培养体系，以 E-learning 系统和移动端学习 APP 为资源载体，以现场面授为主要培训媒介，通过多渠道、多形式、多手段的培训工作，扩大培训的广度和深度，为员工营造学习成长空间，全面提升员工的专业技能和职业素养。

1. 加强对高级级员工的领导力和管理技能培训，拓展其创新性思维和国际化视野，提高其变革管理能力、战略分析能力、经营管理能力、业务协同能力、风险防范能力和综合人文素养等，培养高素质的企业经营管理者。

2. 强化对中层级员工的执行力、胜任力和专业技能培训，着力提升其专业知识储备、项目执行能力、业务开发和创新能力、团队管理能力等。

3. 加强对分支机构后备管理人才梯队的培养，强化其自我管理、团队管理、系统思维及问题分析与解决能力的综合训练，促进经营意识和管理水平的提升。

4. 普及对基层员工的职业化锻造和通用技能培训，加强其企业文化、执业合规、业务运行、工作流程、规章制度等方面教育，提升其沟通表达能力、客户服务能力、团队协作能力、办公操作能力等。

5. 高度重视校园招聘工作，并开展一系列统招生、实习生培养计划，为广大优秀毕业生、在读生提供工作、实习机会。截至 2019 年 6 月 30 日，本公司为在校学生提供实习岗位 800 余个，招聘应届毕业生 94 人；为公司及各分支机构校园招聘新员工提供 70 余小时的岗前网课，并组织举办入职集中培训。

(5) 与员工的关系

在报告期内及直至最后可行日期，公司并无经历任何雇员罢工或影响我们经营的其他重大劳资纠纷。公司与雇员维持良好关系。

4. 证券营业网点变更情况

(1) 中信建投证券营业部

①报告期内，公司完成 6 家证券营业部注册地址的变更，具体情况如下：

序号	营业部名称	变更前地址	变更后地址
1	北京知春路证券营业部	北京市海淀区知春路 6 号(锦秋国际大厦)1 层 B02 单元	北京市海淀区知春路 6 号(锦秋国际大厦)1 层 B02、15 层 A07
2	北京昌平昌崔路证券营业部	北京市昌平区城北街道昌崔路 203 号楼 1 层和 4 层 203-14 西南角	北京市昌平区城北街道昌崔路 203 号楼 203-7-115
3	北京回龙观西大街证券营业部	北京市昌平区回龙观镇西大街 85 号 130、360、361、362、349	北京市昌平区回龙观镇回龙观西大街 85 号 130、360、361、362
4	南昌桃苑大街证券营业部	江西省南昌市西湖区抚河中路 209 号	江西省南昌市西湖区桃苑大厦 II 区一层 21-28、A-G 轴线

5	深圳深南中路证券营业部	广东省深圳市福田区深南中路 3039 号国际文化大厦 1802-1、1803A、1803B、1804、2508A、2508B	广东省深圳市福田区福田街道福南社区深南中路 3039 号国际文化大厦 1801A、1802、1803A、1803B、1804
6	苏州工业园区星海街证券营业部	江苏省苏州工业园区星海街 200 号星海国际商务广场 1、5、7、21 楼	江苏省苏州工业园区星海街 200 号星海国际商务广场 101、501 室

②报告期内，公司完成 3 家证券营业部名称及注册地址的变更，具体情况如下：

序号	营业部原名称	营业部现名称	变更后地址
1	辛集新开街证券营业部	辛集迎宾路证券营业部	河北省辛集市迎宾路 129 号
2	济南涪源大街证券营业部	济南和平路证券营业部	山东省济南市历下区和平路 43 号中鲁远洋大厦一楼，十一楼 1128 房间
3	上海国宾路证券营业部	上海东大名路证券营业部	上海市虹口区公平路 85 号 1 层-2

③报告期内，公司完成 1 家证券分公司新设及 1 家证券营业部新设，具体情况如下：

序号	分公司/营业部名称	注册地址
1	北京鸿翼分公司	北京市朝阳区安立路 66 号 4 号楼 6 层三段 4-4
2	宁德蕉城南路证券营业部	福建省宁德市蕉城区蕉城南路 58 号创投大厦一楼

(2) 中信建投期货营业部

①报告期内，中信建投期货 9 家营业部变更为分公司，具体情况如下：

序号	变更前营业部名称	变更后分公司名称	变更后分公司地址
1	上海世纪大道营业部	上海分公司	中国（上海）自由贸易试验区浦电路 490 号，世纪大道 1589 号 8 楼 10-11 单元
2	济南营业部	济南分公司	山东省济南市涪源大街 150 号中信广场 10 楼 1016、1018、1020 室
3	长沙营业部	湖南分公司	湖南省长沙市芙蓉区五一大道 800 号中隆国际大厦 903 室
4	郑州营业部	河南分公司	河南省郑州市未来大道 69 号未来大厦 2205、2211、1910 房
5	廊坊营业部	河北分公司	河北省廊坊市广阳区金光道 66 号圣泰财富中心 1 号楼 4 层西侧 4010、4012、4013、4015、4017
6	深圳营业部	深圳分公司	广东省深圳市福田区深南大道和泰然大道交汇处绿景纪元大厦 11I
7	杭州营业部	杭州分公司	浙江省杭州市江干区钱江国际时代广场 3 幢 702 室
8	大连营业部	大连分公司	辽宁省大连市沙河口区会展路 129 号大连国际金融中心 A 座大连期货大厦 2901、2904、2905 号房间
9	宁波营业部	宁波分公司	浙江省宁波市鄞州区和济街 180 号 2 幢 15-2

②报告期内，中信建投期货 2 家分公司注册地址进行了变更，具体情况如下：

序号	分公司名称	变更前地址	变更后地址
1	大连分公司	辽宁省大连市沙河口区会展路 129 号大连国际金融中心 A 座大连期货大厦 2901、2904、2905、2906 号房间	辽宁省大连市沙河口区会展路 129 号大连国际金融中心 A 座大连期货大厦 2901、2904、2905 号房间
2	宁波分公司	浙江省宁波市江东区朝晖路 17 号上海银行大厦 505、506	浙江省宁波市鄞州区和济街 180 号 2 幢 15-2

四、风险管理

（一）总体描述

公司一直高度重视风险管理体系建设工作，并树立“风控优先、全员风控”的风险管理理念，将符合公司总体经营战略目标、风险不超过公司可承受范围作为风险管理工作的前提，确保公司各项业务风险可测、可控、风险收益配比合理。公司根据自身业务发展需要、市场环境变化及监管要求，不断完善风险管理体系，提高集团化风险管理能力，全面风险管理机制逐步健全且有效运行。

（二）风险治理组织架构

公司董事会是风险管理工作的最高决策机构，经营管理层是执行机构，各级单位负责业务或管理的一线风险控制；公司设立了风险管理部、法律合规部以及稽核审计部三个风险控制专职部门，按照分工独立行使事前、事中以及事后的风险控制和监督职能。

董事会对公司风险管理的战略及政策、内部控制安排、处理公司重大风险事项等做出决策。监事会依据法律、法规及公司章程对董事会、执行委员会及高级管理人员履行风险管理职责的情况进行监督。

董事会设风险管理委员会，对公司的总体风险进行整体监督管理，并将之控制在合理的范围内，以确保公司能够对与经营活动相关联的各种风险实施有效的风险管理。董事会风险管理委员会审议合规管理和风险管理总体目标及基本政策，并提出意见；确定风险管理战略的具体构成及风险管理资源，使其与公司的风险管理政策相兼容；制定重要风险的容忍水平；对相关的风险管理政策进行监督、审查和向董事会提出建议。

公司执行委员会按照董事会确定的风险管理政策，对经营管理中的风险进行规避、控制、缓释或接受风险等进行一般决策，对完善公司内部控制的制度、控制措施等作出决策。

公司执行委员会设风险管理委员会，拟定公司风险偏好、容忍度、主要风险限额，审批各业务线具体风险限额及风控标准，拟定并推动执行公司各项风险管理制度，审核新业务新产品，审议和审批公司风险报告，研究重大业务事项风险控制策略、方案等。

公司设首席风险官，担任执行委员会下设的风险管理委员会主任委员，负责全面风险管理专业工作，组织拟定风险管理相关制度，完善公司风险管理体系，领导风险管理部开展风险识别、评估、监测、报告等工作。

公司各部门、各分支机构在其职责范围内，贯彻执行公司各项决定、规章制度和风险控制制度，在工作开展中负责实施风险控制措施，开展一线风险控制；公司每一员工履行自己的工作职责，执行公司各项制度，进行日常风险控制。

公司专门设置负责公司风险管理的风险管理部、负责法律事务和合规管理的法律合规部、负责公司内部审计的稽核审计部，三个部门独立于其他业务部门和管理部门，各自建立工作制度，规范业务流程，独立运作，履行各自的风险管理职能。风险管理部通过风险监测、风险评估进行事前、事中风险管理，法律合规部全面控制公司法律和合规风险，稽核审计部通过审计查实发现

重大制度、流程缺陷或内控缺失，并督促整改。

公司风险管理组织架构图

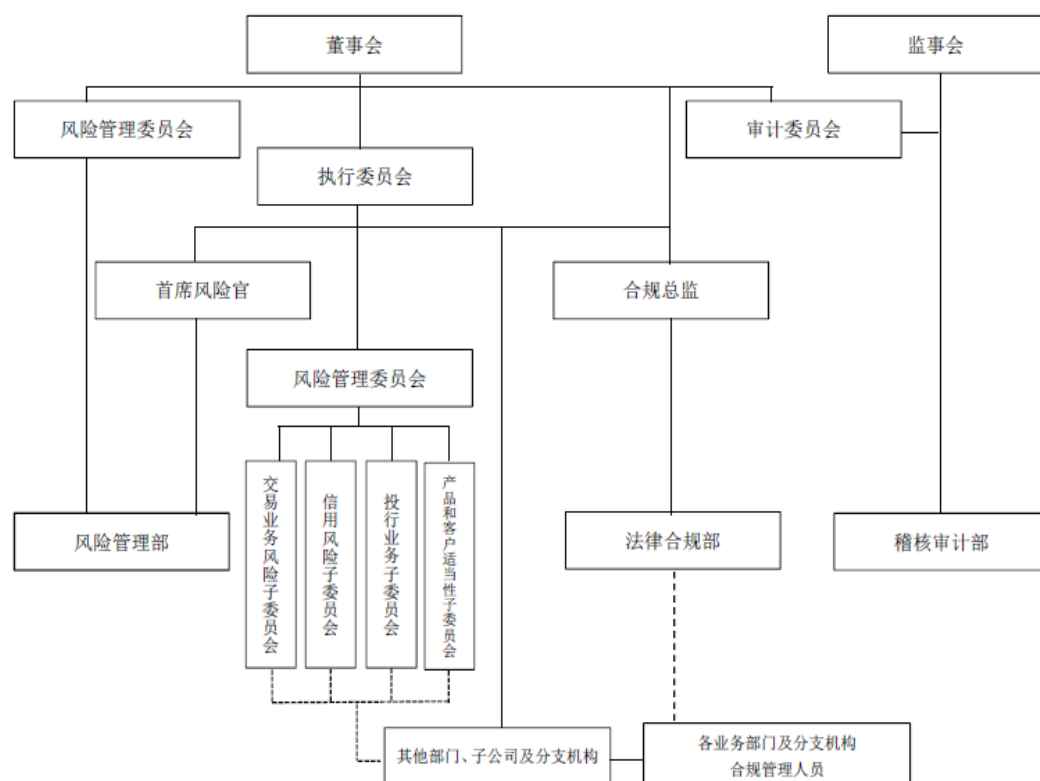

另外，公司根据投资银行业务风险管理需要，结合监管要求，于2018年成立内核部，通过公司层面审核的形式对公司投资银行类项目进行出口管理和终端风险控制，履行以公司名义对外提交、报送、出具或披露材料和文件的最终审批决策职责。

（三）风险管理运行机制

公司Risk管理部与业务及管理部门共同识别各业务与管理活动中的主要风险，发布《风险目录和关键控制列表》；结合业务变化情况和监测结果，不断修改《风险目录和关键控制列表》。

公司建立事前风控机制。公司针对各主要业务线制订具体风险限额和风控标准，明确风险控制流程；Risk管理部、法律合规部参与重要项目、业务系统的事前审核评估并独立发表意见；Risk管理部对业务系统重要风控参数直接进行管控，对金融工具估值模型上线前进行独立验证。

Risk管理部制定主要业务和管理的风险监测流程和监测指标，其中，经纪业务、自营业务、证券金融业务、资产管理业务风险监测指标以及净资本等风险控制指标通过监控系统进行监测，其他业务或管理主要依靠定期与不定期现场监测、风险信息报送、数据调阅、例会沟通等方式监测；监测内容涵盖子公司主要业务。

公司制定风险评估操作流程，确定各类风险的主要评估方法和风险定性定量分级标准。Risk管理部日常对风险事项进行风险级别评定，定期对主要业务风险控制情况进行评估，年终对各部

门和分支机构的风险控制过程状况、风险事件情况及风险事故发生情况进行综合评价，评价结果作为绩效考核评价的重要组成部分。

公司制定了市场风险、信用风险、操作风险、流动性风险、声誉风险等各类风险管控指引，指导和规范各业务条线应对风险。公司建立危机处理机制和程序，针对各项业务制定切实有效的应急应变措施和预案，特别对流动性危机、交易系统故障等重点风险和突发事件建立了应急处理机制并定期不定期进行演练。

公司建立风险信息和重大风险预警的信息传递机制，开展风险信息传送、管理及重大风险预警工作；风险管理部制定风险信息报送与风险预警操作流程，各部门、各分支机构向风险管理部报送或预警本机构所识别的风险；风险管理部管理风险信息，综合分析公司的各种风险信息，发现风险控制的弱点与漏洞，提出完善风险控制的建议，及时向公司首席风险官以及公司经营管理层或风险管理委员会报告重大风险，同时及时向相关部门传递风险信息，并跟踪风险处置情况；风险管理部根据风险识别、监测、评估情况形成风险报告和风控意见书，向涉及部门以及公司经营管理层报告；通过跟踪相关部门对风险报告提出的风控意见的落实情况，持续监测风险和风险控制情况。

法律合规部通过合规咨询、合规审查、合规检查、合规监测、合规报告、投诉与纠纷处理、合规问责、信息隔离墙、反洗钱等一系列合规管理方式以及合同、诉讼管理等参与各项业务事前、事中管理，控制法律和合规风险。

稽核审计部通过审计查实发现重大制度、流程缺陷或内控缺失，向公司监事会、董事会审计委员会、公司经营管理层、法律合规部和风险管理部予以揭示，并督促整改。

2019年上半年，公司重点强化信用风险、流动性风险及新业务风险的管理，在客户集中授信、产品流动性风险管理、科创板业务风险识别及业务准备方面取得积极进展。

（四）公司经营中面临的主要风险详细介绍

公司日常经营活动中的风险主要包括战略风险、信用风险、流动性风险、市场风险、操作风险、信息技术风险、法律风险与合规风险、声誉风险等。公司制定了政策和程序来识别及分析这些风险，并设定适当的风险限额及内部控制流程，通过健全的控制机制及信息技术系统持续管控上述各类风险。

1.战略风险管理

战略风险是影响公司整体的发展方向、企业文化、信息和生存能力或企业效益的风险。

公司建立合理的战略管理组织架构，包括董事会及其下设发展战略委员会、公司执行委员会、公司办公室（战略规划工作牵头组织部门）以及各部门、各分支机构和子公司等。

公司明确战略规划制定与执行的流程及方法，建立战略风险评估机制，包括制定战略规划时对可能的风险因素的分析以及战略规划执行过程中董事会和执行委员会的定期审视和讨论等。公司基于对战略规划执行情况的评估在必要时对战略规划进行调整或采取针对性措施，以控制战略风险。

2.信用风险管理

信用风险是指交易对手、债务融资工具发行人（或融资方）未能履行约定契约中的义务而造成经济损失的风险。

公司证券金融业务的信用风险主要包括客户提供的担保物价值下跌或流动性不足、担保物资产涉及法律纠纷等引起的客户不能及时、足额偿还负债的风险，以及因虚假征信数据、交易行为违反合同约定及监管规定等操作失误引起的信用风险。证券金融业务的信用风险控制主要通过通过对客户风险教育、客户征信与资信评估、授信管理、担保（质押）证券风险评估、合理设定限额指标、逐日盯市、客户风险提示、强制平仓、司法追索等方式实现。另外，对于违约客户、担保证券不足客户的融资，公司均遵循 IFRS9 会计准则，按照审慎原则计提减值准备。

债券投资相关的信用风险主要包括交易对手违约、信用产品发行人违约或发行人信用等级下降等方面。公司实施交易对手评级与授信制度、黑名单制度，控制交易对手信用风险，并设定信用产品最低评级、单一客户最大信用敞口等信用风险限额控制债项信用风险。2019年上半年，在市场大幅波动、违约案例持续增多的背景下，公司进一步改善投资组合信用质量，并通过加强对投资标的及交易对手的尽职调查、完善评级授信体系，提升信用风险管理能力。

为控制柜台衍生品交易信用风险，公司建立交易对手评级与授信制度，事前控制交易对手交易额度和信用敞口；逐日监测、计量交易对手信用敞口；实施衍生品交易合约及履约保证品估值与盯市制度、强制平仓制度，将客户信用风险敞口控制在限额内。

为了控制经纪业务产生的信用风险，在中国大陆代理客户进行的证券交易均以全额保证金结算。通过全额保证金结算的方式在很大程度上控制了交易业务相关的结算风险。公司严格执行相关交易与结算规则，杜绝违规为客户融资的行为，同时对于融资回购客户，通过进行客户尽调、合理设定质押债券折算率、设定标准券留存比例、最大放大倍数、单一债券质押集中度等措施防范客户透支或欠库；对于期权交易客户，通过执行保证金管理、限仓制度、强平制度等控制客户信用风险。

另外，公司风险管理部对信用风险进行监测，跟踪交易对手及债券发行人的信用资质变化状况并进行风险提示，监测证券金融业务担保物覆盖状况，督促业务部门切实履行投后管理责任；通过压力测试、敏感性分析等手段计量评估主要业务信用风险。

3.流动性风险管理

流动性风险是指公司无法以合理成本及时获得充足资金，以偿付到期债务、履行其他支付义务和满足正常业务开展的资金需求的风险。

公司建立了分级决策授权机制与归口管理、分级控制机制，明确公司董事会、经营管理层、业务部门在流动性风险控制方面的职责权限。公司建立了严格的自有资金管理办法，对外负债、担保以及投资都严格按照管理办法执行，公司实施流动性风险限额管理，并建立每日头寸分析和每月流动性分析机制，及时掌握流动性变化。在业务方面，公司已经建立了证券投资、证券金融业务中的证券集中度管理制度和固定收益证券投资的债券信用等级标准，有效控制证券的市场流

动性风险。公司按照监管要求实施流动性覆盖率和净稳定资金率的计算，并控制各指标在安全、合规区间。

公司由资产负债管理委员会负责统筹管理公司的资产负债配置计划，审批资金内部计价利率，审批流动性风险应急方案；由资金运营部开展自有资金的流动性管理，负责拓展中长期的、稳定的融资渠道，合理调整各业务线资产配置，逐步优化资产负债结构。公司通过建立分级流动性储备制度、完善内部资金转移定价（FTP）制度、建立并完善流动性应急计划、压力测试等，完善了流动性风险日常管控机制。2019年上半年，公司通过发行次级债等各类中长期债务融资工具，保持充足流动性储备，完善流动性风险应急预案，确保流动性风险可测可控。

4.市场风险管理

市场风险是指因市场价格（利率、汇率、证券价格和商品价格）的不利变动而使公司表内和表外业务发生损失的风险。

针对市场风险，公司建立了完整的市场风险管理体系，实施逐级授权，明确董事会、经营管理层及业务部门在市场风险控制中的职责与权限，建立覆盖投前、投中、投后的风险管理流程，全面推行风险限额管理。公司每年度审批公司整体及各自营业务线风险限额，包括敞口限额、止损限额、风险价值限额、压力测试限额等，并由风险管理部监控、监督其执行情况；公司建立逐日盯市制度，实施与交易策略相适应的止损制度；公司定期评估自营业务线风险承担水平及风险控制效果，并纳入其绩效考核；公司不断优化完善自营业务管理系统，逐步实现对相关限额指标的自动控制。

公司采用风险价值（VaR）作为衡量公司证券及其衍生品投资组合的市场风险的工具。风险价值是一种用以估算在某一给定时间范围，相对于某一给定的置信区间来说，由于市场利率或者股票价格变动而引起的最大可能的持仓亏损的方法。但 VaR 模型主要依赖历史数据的相关信息，因此存在一定限制，作为补充，公司实施日常和专项压力测试，评估风险因素极端不利变化对公司净资本等风险控制指标、自营组合盈亏等的影响，根据评估情况提出相关建议和措施，并拟定应急预案。公司对于期权类衍生品，还计算 Gamma, Vega 等风险指标，以评估其敏感度风险。

公司利用敏感性分析作为监控利率风险的主要工具。采用敏感性分析衡量在其他变量不变、市场整体利率发生平行移动且不考虑管理层为降低利率风险而可能采取的风险管理活动的假设下，利率发生合理、可能的变动时，期末持有的各类金融工具公允价值变动对收入总额和股东权益产生的影响。

在外汇风险管理方面，公司持有的外币资产及负债占整体的资产及负债比重并不重大，且在收入中所占比例较低，公司认为汇率风险对公司目前的经营影响总体上并不重大。公司通过限定外币资产、负债规模，设定海外公司自营投资止损限额以及利用外汇衍生品风险对冲等管理外汇风险。

公司的投资结构以权益类证券及其衍生品业务和固定收益业务为主，其他价格因素相关业务包括黄金交易，公司以提供流动性服务和套利交易为主，并利用黄金 T+D 交易、黄金期货交易等

进行套期保值，目前黄金组合规模所占比例非常小，风险敞口极小。本公司认为其他价格风险对目前的经营影响并不重大。

2019年上半年，公司自营业务整体规模上升，市场风险有效控制在各项风险限额指标范围。

5.操作风险管理

操作风险是指由不完善或有问题的内部程序、员工和信息技术系统，以及外部事件所造成损失的风险。

针对公司各业务与管理活动中可能存在的操作风险，公司实施不同业务相互隔离，各业务线建立三道防线，建立前中后台分离制衡机制；建立健全许可证管理与问责制度，建立健全各业务管理制度、流程与风险控制措施；在公司授权范围内，采用人员或业务外包及在必要时购买保险等方式转移及缓释操作风险；健全信息交流、重大事项报告及信息反馈机制等。

公司风险管理部对经纪业务等业务的操作风险进行监测、评估并定期进行风险控制评价；梳理各业务与管理线的重要风险点，设定关键控制措施并落实到具体业务流程中；组织业务部门开展风险与控制自评以识别新的重大风险并采取相应风险控制措施；至少每年对各类操作风险事件进行一次统计分析以统计其发生的频率和损失程度及评估风险变动趋势和分布。2019年上半年，公司持续加强了各类风险提示、风险教育，制作6期风险教育简报；积极进行科创板业务的风险识别、风控措施设计，完善相关应急预案；持续推进关键风险指标（KRI）、风险与控制自评（RCSA）、损失数据库（LDC）等操作风险管理工具的具体应用。

6.信息技术风险管理

信息技术风险是指信息技术在公司运用过程中，由于自然因素、人为因素、技术漏洞和管理缺陷产生的操作、法律和声誉等风险。

公司的信息技术部负责管理信息技术系统规划、建设与运行维护。本公司对交易系统数据进行集中管理及备份；实行信息技术系统开发测试与运行维护的岗位相互分离以及数据管理与应用系统操作岗位相分离，并实施严格的访问权限控制与留痕记录；控制信息技术系统相关软件、硬件及外部供货商的选择；对重要通讯线路的连通情况及重要业务系统的运行情况进行实时、自动监控。另外，公司的业务连续性的应急管理由风险管理部统一牵头，信息技术部做好技术支持工作。2019年上半年，公司积极进行科创板业务相关技术系统的升级改造、容量扩充工作，并进行压力测试、应急演练等，确保系统安全、稳定运行。

7.法律风险与合规风险管理

法律风险是指由于合约在法律范围内无效而无法履行，或者合约订立不当等原因引起的风险；合规风险是指公司因未能遵循法律法规、监管要求、规则、自律性组织制定的有关准则、以及适用于公司自身业务活动的行为准则，而可能遭受法律制裁或监管处罚、重大财务损失或声誉损失的风险。

公司法律合规部统一管理公司法律事务，控制法律风险。法律合规部集中审核公司各项协议合同，对公司各重大业务事项出具法律意见；统一管理、指导处理各项诉讼与仲裁案件等。公司

法律合规部同时作为负责合规管理的部门,接受合规总监的领导,独立开展公司的合规管理工作。法律合规部的主要合规管理职责是:日常跟踪、解析、发布现行有效的法律与监管规则,并通过合规咨询、合规审查、合规检查、合规监测等多种手段和方法,及时对公司业务经营和业务创新中的相关合规风险进行识别、评估和管理。公司在所有职能部门、业务线及证券营业部设立专职或兼职合规管理员,合规管理员负责所在部门日常的合规事务。公司合规管理贯穿于决策、执行、监督、反馈各个环节,已纳入到公司运营管理的全过程之中。公司积极培育合规文化,完善自我约束机制,保证合规运营与规范发展。

8.声誉风险管理

声誉风险是指由公司经营、管理及其他行为或外部事件导致利益相关方对公司负面评价的风险。

公司坚持依法、合规经营理念,珍惜并积极维护自身声誉。公司办公室是重大突发事件舆情管理的牵头管理部门,负责通过及时获取有关媒体报道信息,了解突发性事件及其他可能影响公司声誉的事件,对声誉风险进行监测评估,并组织应对。

第五节 重要事项

一、股东大会情况简介

会议届次	召开日期	决议刊登的指定网站的查询索引	决议刊登的披露日期
2019 年第一次临时股东大会	2019 年 3 月 14 日	www.sse.com.cn www.hkexnews.hk www.csc108.com	2019 年 3 月 15 日
2019 年第二次临时股东大会	2019 年 5 月 21 日	www.sse.com.cn www.hkexnews.hk www.csc108.com	2019 年 5 月 22 日
2019 年第一次 A 股类别股东大会	2019 年 5 月 21 日	www.sse.com.cn www.hkexnews.hk www.csc108.com	2019 年 5 月 22 日
2019 年第一次 H 股类别股东大会	2019 年 5 月 21 日	www.sse.com.cn www.hkexnews.hk www.csc108.com	2019 年 5 月 22 日
2018 年度股东大会	2019 年 6 月 25 日	www.sse.com.cn www.hkexnews.hk www.csc108.com	2019 年 6 月 26 日

股东大会情况说明

√适用□不适用

报告期内,本公司共召开了 5 次股东大会,情况如下:

1. 2019 年 3 月 14 日,公司 2019 年第一次临时股东大会审议通过了《关于申请继续发行永续次级债券的议案》。

2. 2019 年 5 月 21 日,公司 2019 年第二次临时股东大会审议通过了《关于公司符合非公开发

行 A 股股票条件的议案》《关于公司非公开发行 A 股股票方案的议案》《关于公司非公开发行 A 股股票预案的议案》《关于公司前次募集资金使用情况报告的议案》《关于公司非公开发行 A 股股票募集资金使用可行性报告的议案》《关于公司非公开发行 A 股股票摊薄即期回报及填补措施的议案》《关于提请股东大会授权董事会全权办理本次非公开发行股票相关事宜的议案》。

3. 2019 年 5 月 21 日，公司 2019 年第一次 A 股类别股东大会审议通过了《关于公司非公开发行 A 股股票方案的议案》《关于公司非公开发行 A 股股票预案的议案》《关于提请股东大会授权董事会全权办理本次非公开发行股票相关事宜的议案》。

4. 2019 年 5 月 21 日，公司 2019 年第一次 H 股类别股东大会审议通过了《关于公司非公开发行 A 股股票方案的议案》《关于公司非公开发行 A 股股票预案的议案》《关于提请股东大会授权董事会全权办理本次非公开发行股票相关事宜的议案》。

5. 2019 年 6 月 25 日，公司 2018 年度股东大会审议通过了《关于<公司 2018 年度董事会工作报告>的议案》《关于<公司 2018 年度监事会工作报告>的议案》《关于公司 2018 年度财务决算方案的议案》《关于公司 2018 年年度报告的议案》《关于公司 2018 年度利润分配方案的议案》《关于公司 2019 年自营投资额度的议案》《关于预计公司 2019 年日常关联交易的议案》《关于续聘公司 2019 年会计师事务所的议案》。

二、利润分配或资本公积金转增预案

(一) 半年度拟定的利润分配预案、公积金转增股本预案

是否分配或转增	否
每 10 股送红股数（股）	-
每 10 股派息数(元)（含税）	-
每 10 股转增数（股）	-

三、承诺事项履行情况

(一) 公司实际控制人、股东、关联方、收购人以及公司等承诺相关方在报告期内或持续到报告期内的承诺事项

√适用□不适用

承诺背景	承诺类型	承诺方	承诺内容	承诺时间及期限	是否有履行期限	是否及时严格履行	如未能及时履行应说明未完成履行的具体原因	如未能及时履行应说明下一步计划
与首次公开发行相关的承诺	其他	本公司	稳定股价预案	A 股上市后三年内	是	是	不适用	不适用
	其他	本公司	对招股说明书不存在虚假记载、误导性陈述或者重大遗漏的承诺	长期	是	是	不适用	不适用
	其他	公司董事、高级管理人员、监事	对招股说明书不存在虚假记载、误导性陈述或者重大遗漏的承诺	长期	是	是	不适用	不适用

其他	联席保荐机构、会计师、发行人律师、承销商	对招股说明书不存在虚假记载、误导性陈述或者重大遗漏的承诺	长期	是	是	不适用	不适用
其他	除独立董事和不在公司领取薪酬的董事以外的董事、高级管理人员	稳定股价预案	A 股上市后三年内	是	是	不适用	不适用
其他	公司董事、高级管理人员	摊薄即期回报采取填补措施的承诺	长期	是	是	不适用	不适用
股份限售	北京国管中心、中央汇金	关于股东持股期限的承诺	自 A 股上市之日起 36 个月	是	是	不适用	不适用
股份限售	中信证券、世纪金源	关于股东持股期限的承诺	自 A 股上市之日起 12 个月	是	是	不适用	不适用
股份限售	腾云投资、上海商言	关于股份锁定的承诺函和关于股东持股期限的承诺	自 A 股上市之日起 12 个月及持股日起 48 个月孰长	是	是	不适用	不适用

四、聘任、解聘会计师事务所情况

聘任、解聘会计师事务所的情况说明

适用 不适用

经公司 2018 年度股东大会审议批准，公司续聘普华永道中天会计师事务所（特殊普通合伙）和罗兵咸永道会计师事务所为公司 2019 年度外部审计师，分别负责按照中国企业会计准则和国际财务报告准则提供相关年度审计及中期审阅服务。续聘普华永道中天会计师事务所（特殊普通合伙）为公司 2019 年内部控制审计机构。上述境内外审计及审阅费用合计不超过人民币 418 万元（不包含一级控股子公司审计费用）。如审计、审阅的范围、内容变更导致费用增加，2018 年度股东大会授权董事会根据实际审计、审阅的范围和内容确定。

审计期间改聘会计师事务所的情况说明

适用 不适用

公司对会计师事务所“非标准审计报告”的说明

适用 不适用

公司对上年年度报告中的财务报告被注册会计师出具“非标准审计报告”的说明

适用 不适用

五、破产重整相关事项

适用 不适用

六、重大诉讼、仲裁事项

本报告期公司有重大诉讼、仲裁事项 本报告期公司无重大诉讼、仲裁事项

报告期内，本集团不存在《上交所上市规则》中要求披露的涉案金额超过人民币 1,000 万元并占公司最近一期经审计净资产绝对值 10% 以上的重大诉讼、仲裁。

截至本报告出具日，公司作为债券发行主体，本年度在上交所网站债券专区发布了以下涉及诉讼、仲裁事项的临时公告：

事项概述及类型	查询索引
公司作为申请人就融资人王悦股票质押式回购业务违约事项申请仲裁案件	上交所网站债券专区 2019 年 7 月 22 日《中信建投证券股份有限公司涉及仲裁的公告》
公司全资间接附属公司北京润信鼎泰资本管理有限公司及公司全资子公司中信建投资本管理有限公司作为管理人的私募基金北京润信鼎泰投资中心（有限合伙）作为原告就广东南方广播影视传媒集团有限公司、广东南方领航影视传播有限公司股权投资违约事项申请诉讼案件	上交所网站债券专区 2019 年 7 月 29 日《中信建投证券股份有限公司所属子公司涉及诉讼、仲裁的公告》
公司全资间接附属公司中信建投（国际）证券有限公司就融资人 Ho Born Investment Holdings Limited（中文名：浩邦投资控股有限公司）、担保人施洪流股票质押式回购业务违约事项申请诉讼案件	上交所网站债券专区 2019 年 7 月 29 日《中信建投证券股份有限公司所属子公司涉及诉讼、仲裁的公告》
公司控股子公司中信建投基金管理有限公司代表其管理的专户产品“中信建投-民生银行-济南农商 1 号资产管理计划”作为申请人就无锡五洲国际装饰城有限公司、五洲国际控股有限公司债券违约事项申请仲裁案件	上交所网站债券专区 2019 年 7 月 29 日《中信建投证券股份有限公司所属子公司涉及诉讼、仲裁的公告》
公司作为申请人就融资人黄卿乐、担保人黄惠婷、黄志鸿股票质押式回购业务违约事项申请仲裁案件	上交所网站债券专区 2019 年 8 月 12 日《中信建投证券股份有限公司涉及诉讼、仲裁的公告》
公司作为申请人就融资人北京首航波纹管制造有限公司、担保人黄卿乐、黄惠婷、黄志鸿股票质押式回购业务违约事项申请仲裁案件	上交所网站债券专区 2019 年 8 月 12 日《中信建投证券股份有限公司涉及诉讼、仲裁的公告》
公司作为申请人就融资人黄瑞兵、共同债务人王金花股票质押式回购业务违约事项申请执行案件	上交所网站债券专区 2019 年 8 月 12 日《中信建投证券股份有限公司涉及诉讼、仲裁的公告》
公司作为申请人就融资人冯显超股票质押式回购业务违约事项申请仲裁案件	上交所网站债券专区 2019 年 8 月 20 日《中信建投证券股份有限公司涉及诉讼、仲裁及进展的公告》

公司作为第三人涉及新疆投资发展（集团）有限公司就证券投资基金交易纠纷向上海碧空龙翔投资管理有限公司等提起诉讼案件之进展情况

上交所网站债券专区 2019 年 8 月 20 日《中信建投证券股份有限公司涉及诉讼、仲裁及进展的公告》

七、上市公司及其董事、监事、高级管理人员、控股股东、实际控制人、收购人处罚及整改情况

适用 不适用

八、报告期内公司及其控股股东、实际控制人诚信状况的说明

适用 不适用

九、公司股权激励计划、员工持股计划或其他员工激励措施的情况及其影响

(一) 相关股权激励事项已在临时公告披露且后续实施无进展或变化的

适用 不适用

(二) 临时公告未披露或有后续进展的激励情况

股权激励情况

适用 不适用

其他说明

适用 不适用

员工持股计划情况

适用 不适用

其他激励措施

适用 不适用

十、重大关联交易

(一) 与日常经营相关的关联交易

报告期内，公司严格按照 2018 年度股东大会审议通过的《关于预计 2019 年日常关联交易的议案》开展日常关联交易，相关关联交易按照市场价格进行定价，定价原则合理、公平，不存在损害公司非关联股东利益的情形；公司与关联方之间是互利共赢的平等互惠关系，不存在损害公司权益的情形。相关关联交易执行情况如下：

1. 已在临时公告披露且后续实施无进展或变化的事项

适用 不适用

2. 已在临时公告披露，但有后续实施的进展或变化的事项

适用 不适用

(1) 公司及下属子公司与中信证券发生的关联交易

单位：万元 币种：人民币

关联方	关联交易类别	交易内容	2019 年预计金额	2019 年实际发生额	占同类业务比例
中信证券股份	证券和金融 产品交易	衍生金融资产	以实际发生数 为准（注）	9,578.79	10.15%
		应收款项		500.00	0.19%

有限公司		衍生金融负债		60.30	0.14%
		应付款项		8,071.78	2.84%
		利息收入		36.79	0.01%
		利息支出		2.42	不足 0.01%
	收入	手续费及佣金收入	50	1.56	不足 0.01%
	支出	手续费及佣金支出	100	0.30	不足 0.01%

注：由于证券市场情况无法预计，交易量难以估计，参照市场惯例，相关证券和金融产品交易以实际发生数计算。

(2) 公司及下属子公司与公司董事、监事、高级管理人员担任董事、高级管理人员职务的公司（公司控股子公司除外）发生的关联交易

单位：万元 币种：人民币

关联方	关联交易类别	交易内容	2019年预计金额/上限	2019年实际发生额	占同类业务比例
中国工商银行股份有限公司	授信类业务	衍生金融资产	2,000,000.00	7.45	0.01%
		拆入资金		80,009.53	10.08%
		衍生金融负债		42.94	0.10%
		卖出回购金融资产		197,786.36	4.16%
		其他负债		389.34	0.04%
		手续费及佣金支出		1,510.60	3.19%
		利息支出		1,883.09	0.85%
	非授信类业务	使用权资产	1,000,000.00	362.33	0.38%
		应付款项		11.67	不足 0.01%
		租赁负债		359.56	0.39%
		其他负债		50.00	不足 0.01%
		利息收入		16,570.36	5.46%
		利息支出		10.94	不足 0.01%
		手续费及佣金收入		288.68	0.07%
	手续费及佣金支出	363.16	0.77%		

本章节所载关联交易的披露系依据《上交所上市规则》确定，与财务报表附注中的关联交易数额（依据企业会计准则编制）可能存在差异。

3. 临时公告未披露的事项

适用 不适用

(二) 资产收购或股权收购、出售发生的关联交易

1. 已在临时公告披露且后续实施无进展或变化的事项

适用 不适用

2. 已在临时公告披露，但有后续实施的进展或变化的事项

适用 不适用

3. 临时公告未披露的事项

适用 不适用

4. 涉及业绩约定的，应当披露报告期内的业绩实现情况

适用 不适用

(三) 共同对外投资的重大关联交易**1. 已在临时公告披露且后续实施无进展或变化的事项**适用 不适用**2. 已在临时公告披露，但有后续实施的进展或变化的事项**适用 不适用**3. 临时公告未披露的事项**适用 不适用**(四) 关联债权债务往来****1. 已在临时公告披露且后续实施无进展或变化的事项**适用 不适用**2. 已在临时公告披露，但有后续实施的进展或变化的事项**适用 不适用**3. 临时公告未披露的事项**适用 不适用**(五) 其他重大关联交易**适用 不适用**(六) 其他**适用 不适用**十一、 重大合同及其履行情况****1. 托管、承包、租赁事项**适用 不适用**2. 担保情况**适用 不适用

单位：亿元 币种：人民币

公司对外担保情况（不包括对子公司的担保）	
报告期内担保发生额合计（不包括对子公司的担保）	-
报告期末担保余额合计（A）（不包括对子公司的担保）	-
公司对子公司的担保情况	
报告期内对子公司担保发生额合计	-
报告期末对子公司担保余额合计（B）	16.73
公司担保总额情况（包括对子公司的担保）	
担保总额（A+B）	16.73
担保总额占公司净资产的比例（%）	3.41
其中：	
为股东、实际控制人及其关联方提供担保的金额（C）	-

直接或间接为资产负债率超过70%的被担保对象提供的债务担保金额（D）	-
担保总额超过净资产50%部分的金额（E）	-
上述三项担保金额合计（C+D+E）	-
未到期担保可能承担连带清偿责任说明	无
担保情况说明	<p>本报告期无新增公司及控股子公司的担保事项。本报告期前，本公司全资子公司中信建投（国际）金融控股有限公司为满足下属子公司业务发展而对其提供担保：（1）被担保对象为其全资子公司中信建投（国际）证券有限公司，担保金额为3亿港元；（2）被担保对象为其全资发债主体子公司CSCI Finance (2015) Co., Ltd.，担保金额为2.05亿美元。以上担保内容为一般担保，担保期至被担保人履行完毕责任止，担保事项已经签订了担保合同并已经中信建投（国际）金融控股有限公司的董事会审议通过。</p> <p>截至2019年6月30日，担保余额折合人民币：16.73亿元。</p>

3. 其他重大合同

适用 不适用

十二、上市公司扶贫工作情况

适用 不适用

1. 精准扶贫规划

适用 不适用

公司认真学习领会党和国家关于精准扶贫工作的一系列方针政策，全面响应和贯彻落实中国证监会、中国证券业协会各项工作部署，充分发挥自身优势，结合目前五个结对帮扶贫困县和十家结对帮扶企业实际需求，按照务实、精准原则，努力把精准扶贫工作落到实处，真正发挥实际作用。

公司精准扶贫工作确立以下目标：通过动员和发挥公司各方面优势资源，综合施策，积极促进结对帮扶贫困县早日完成脱贫任务；加强与“一县一企”结对帮扶企业合作，通过协助融资、完善治理、提供咨询等多种方式，促进贫困县企业更好发展；运用公司专业优势，协助贫困县特色产业发发展；积极对接当地建档立卡贫困户需求，加大教育等公益捐赠和产业扶贫力度，帮助贫困户早日脱贫；加强公司员工公益基金管理，努力增强干部员工社会责任意识，持续深入推动教育扶贫等社会公益事业开展。

公司继续坚持和完善“全方位、多形式、多层次”工作措施，全面动员公司党工团组织力量，针对不同情况，采取金融扶贫、产业扶贫、智力扶贫、教育扶贫等各种手段，力争精准扶贫更深入，精准扶贫效果更显著。

“全方位”主要体现在精准扶贫的覆盖面上，既要重点做好五个签约结对帮扶贫困县及相关企业的综合帮扶工作，又要充分利用公司业务优势，结合业务开展，努力为贫困地区提供更多金融服务，并为更多贫困地区教育事业贡献力量。

“多形式”主要体现在精准扶贫的方式方法上，包括捐款捐物、消费扶贫、产业扶贫、金融扶贫、派遣挂职干部、培训当地干部群众金融意识和能力等，同时妥善处理“输血”与“造血”关系，努力增强贫困地区内生发展动力。

“多层次”主要体现在精准扶贫工作的参与度方面，公司党工团各级组织齐参与、全公司上下总动员，总公司、分支机构、子公司及员工个人都积极参与到精准扶贫工作中来。

公司将持续不断地推进精准扶贫工作，更全面地融入到国家扶贫攻坚大局中，努力在精准扶贫工作中发挥优势，贡献力量。

2. 报告期内精准扶贫概要

√适用□不适用

(1) 2019年2月，公司推荐注册在国家级贫困县湖北省秭归县的湖北戈碧迦光电科技股份有限公司在全国中小企业股份转让系统完成股票发行，发行股份2,000万股，募集资金人民币1亿元。该企业的主营业务为光学玻璃和水晶工艺玻璃的研发、制造、销售和服务。本次募集资金用于新建项目、补充流动资金和归还部分银行流动贷款。通过本次发行，帮助该公司提高了资金实力，扩展了业务规模。

(2) 2019年2月，公司所属西北分公司及其辖区营业部开展捐款助学活动，共捐资人民币12.60万元，其中公司捐赠人民币10万元，员工捐赠人民币2.60万元。资金用于资助汉中市宁强县、安康市旬阳县、咸阳市长武县2019年高考文理科各前十名的“建档立卡”学生完成大学学业。

(3) 2019年3月，“中信建投-中和农信1-4号公益小额贷款资产支持专项计划”完成首期发行，首期发行规模人民币5亿元；第二期已于2019年5月完成发行，发行规模人民币5亿元。中和农信项目管理有限公司作为一家扎根农村的小微金融服务提供商，通过本次资产证券化项目，在不依托主体信用的前提下，实现存量资产盘活，提升了优质资产流动性，助力更多农村家庭受益于中和农信小额信贷服务，将农户真正所需的扶贫服务深入到更广阔的乡村地区，帮助农村低收入群体进一步发展产业，增加收入。

(4) 2019年3月，公司向河北省张家口市蔚县人民政府捐赠人民币28万元，用于建设该县吉家庄镇东水泉村600平米文化广场、购买配套健身器材及安装路灯等。

(5) 2019年3月，公司向江西省赣州市安远县捐建的太阳能路灯已经全部安装完毕，投入使用。

(6) 2019年4月，公司为江西省赣州市安远县领导干部约400余人作《中美经贸变局起，全球市场何处去》的专题报告，讲解国际国内经济形势。

(7) 2019年5月，公司面向江西省赣州市安远县企业家约130余人进行题为“公司法与财务报表解读”的培训，帮助其更好地了解法律法规及财务报表知识等。

(8) 2019年5月，公司所属山西省临汾证券营业部前往山西省临汾市吉县柏山寺乡，向当地企业经营者及果农讲解苹果期货知识。

(9) 2019年6月，公司所属湖南分公司组织员工采购湘西自治州花垣县特色农产品共计人

人民币1万元，并向当地小学生捐赠书包、文具、食品等价值人民币5,000元的物品。

(10) 2019年6月，公司所属山西省临汾证券营业部前往公司“一县一企”帮扶企业山西达明一派食品有限公司，为企业管理者及部分员工讲解场外期权业务知识。

(11) 2019上半年，公司派出江西分公司业务骨干李新同志继续在江西省赣州市安远县挂职副县长（挂职时间：2017年11月-2019年11月）。

(12) 2019年上半年，公司在新疆、井冈山等地采购扶贫特色农产品共计人民币1.40万元。

(13) 2019年1月，中信建投期货联合保险公司在国家级贫困县云南省保山市龙陵县开展6,000吨白糖价格险“保险+期货”试点项目。参与此次项目的有龙陵县甘蔗种植户以及当地的一家大型糖厂，涉及当地3个乡镇、19个村，覆盖的甘蔗种植户为2,175户，其中建档立卡贫困户数量为446户，涵盖甘蔗种植面积1.30万亩，赔付金额为人民币78.60万元。

(14) 2019年1月，中信建投期货在新疆采购扶贫特色农产品合计金额人民币5.76万元。

(15) 2019年1月，中信建投期货携手贵州省松桃苗族自治县团县委在当地开展“暖冬行动·春晖心行”精准帮扶慰问和捐赠活动，向当地200余户农村贫困家庭送去大米、粮油等生活必需品，为县儿童福利院50余名儿童捐赠了御寒衣物、保温杯等慰问品，金额合计人民币3万元。

(16) 2019年1月，中信建投期货向贵州省铜仁市松桃苗族自治县部分青年及个体经营户约50余人开展了“中信建投期货网络安全知识走进松桃的培训”活动，普及了网络安全知识。

(17) 2019年3月，中信建投期货前往贵州省铜仁市松桃苗族自治县的松桃民族中学，向30名贫困学生捐赠人民币3万元。

(18) 2019年6月，中信建投期货与黑龙江省同江市扶贫开发工作办公室签订《扶贫合作框架协议》，为今后的扶贫工作打下了良好的基础。

3. 精准扶贫成效

√适用 □不适用

单位：万元 币种：人民币
数量及开展情况

指标	数量及开展情况
一、总体情况	
其中：1.资金	44.90
2.物资折款	1
3.帮助建档立卡贫困人口脱贫数（人）	-
二、分项投入	
1.产业发展脱贫	
其中：1.1 产业扶贫项目类型	<input checked="" type="checkbox"/> 农林产业扶贫 <input type="checkbox"/> 旅游扶贫 <input type="checkbox"/> 电商扶贫 <input type="checkbox"/> 资产收益扶贫 <input type="checkbox"/> 科技扶贫 <input checked="" type="checkbox"/> 其他
1.2 产业扶贫项目个数（个）	3
1.3 产业扶贫项目投入金额	96.52
1.4 帮助建档立卡贫困人口脱贫数（人）	-

2.转移就业脱贫	
其中：2.1 职业技能培训投入金额	-
2.2 职业技能培训人数（人/次）	-
2.3 帮助建档立卡贫困户实现就业人数（人）	-
3.易地搬迁脱贫	
其中：3.1 帮助搬迁户就业人数（人）	-
4.教育脱贫	
其中：4.1 资助贫困学生投入金额	19.1
4.2 资助贫困学生人数（人）	100
4.3 改善贫困地区教育资源投入金额	-
5.健康扶贫	
其中：5.1 贫困地区医疗卫生资源投入金额	-
6.生态保护扶贫	-
7.兜底保障	-
8.社会扶贫	-
9.其他项目	
其中：9.1.项目个数（个）	9
9.2.投入金额	25.8
9.3.帮助建档立卡贫困人口脱贫数（人）	-
三、所获奖项（内容、级别）	
<p>报告期内，公司所属中信建投期货获得以下奖项：</p> <p>1. 2019 年 5 月，中信建投期货荣获上海期货交易所 2018 年天然橡胶“保险+期货”精准扶贫试点项目一等奖。</p> <p>2. 2019 年 5 月，中信建投期货员工曾渝阳荣获上海期货交易所 2018 年天然橡胶“保险+期货”精准扶贫试点项目“个人突出表现奖”。</p>	

4. 履行精准扶贫社会责任的阶段性进展情况

√适用□不适用

（1）2017 年 7 月，公司与注册在国家级贫困县江西省上饶市横峰县的晶科电力科技股份有限公司签署保荐协议，对该企业进行上市辅导工作，目前该项目正在中国证监会审核中。该公司的主营业务为光伏电站开发、建设、运营，目前为国内第一大民营光伏电站运营商。本次募集资金拟用于新建光伏电站项目、归还部分银行贷款。若本次发行成功，将有助于该企业提高资本金实力，增强抗风险能力，扩大业务规模，进一步夯实核心竞争力。与此同时，该企业结合自身业务优势，践行企业社会责任，积极投身光伏扶贫事业，目前已累计建造扶贫光伏电站项目超过 200MW，为每户贫困户实现净增收入超过人民币 3,000 元，实现了较好的扶贫效应。

（2）2018 年 12 月，公司捐助人民币 100 万元用于湖南省湘西自治州花垣县麻栗场澎湖村建设黄金茶旅项目，目前资金已使用人民币 22 万元，主要用于茶旅项目道路的修建，其余的资金将用于修建茶旅体验中心，预计于 2019 年 10 月完工。

（3）2019 年上半年，公司对井冈山旅游股份有限公司、江西德尔诚半导体有限公司进行上市辅导，协助企业规范经营。

(4) 2019 年上半年，公司持续推进安远县城投集团发行公司债的相关工作。

5. 后续精准扶贫计划

适用 不适用

下一步，公司将继续发挥综合优势，计划在以下几个方面开展精准扶贫：

(1) 继续做好“一司一县”结对帮扶工作，在教育、医疗、产业等方面对贫困县开展实质性的精准帮扶。

(2) 发挥公司专业优势，在贫困县企业的 IPO 发行、新三板挂牌、定增、企业债融资等方面提供帮助，为企业发展提供良好保障。

(3) 加大消费扶贫、产业扶贫及智力帮扶的力度，继续购买国家级贫困县的特色农产品，提高农民收入；持续推进贫困县特色产业的深度开发与支持工作，促进当地经济发展，拉动就业；用先进管理思想和金融知识为企业发展提供智力支持，助力企业更好地发展。

十三、可转换公司债券情况

适用 不适用

十四、环境信息情况

(一) 属于环境保护部门公布的重点排污单位的公司及其重要子公司的环保情况说明

适用 不适用

(二) 重点排污单位之外的公司的环保情况说明

适用 不适用

(三) 重点排污单位之外的公司未披露环境信息的原因说明

适用 不适用

经核查，本公司及子公司不属于环境保护部门公布的重点排污单位。

本公司严格遵守《中华人民共和国环境保护法》、《中华人民共和国水污染防治法》、《中华人民共和国大气污染防治法》、《中华人民共和国固体废物污染防治法》等环保方面的法律法规，报告期内未出现因违反环保相关法规而受到处罚的情况。公司对环境的影响主要是日常办公的能源资源消耗和排放，对环境影响较小，具体办公排放数据和相关管理信息将在 2019 年度社会责任报告中予以完整披露。

(四) 报告期内披露环境信息内容的后续进展或变化情况的说明

适用 不适用

十五、其他重大事项的说明

(一) 与上一会计期间相比，会计政策、会计估计和核算方法发生变化的情况、原因及其影响

适用 不适用

1. 租赁相关会计政策变更

本集团自 2019 年 1 月 1 日起适用财政部于 2018 年 12 月修订颁布的《企业会计准则第 21 号

一租赁》，该变化构成了会计政策变更，相关金额的调整已经确认在财务报表中。本集团选择不比较期间信息进行重述，首次执行新租赁准则的累计影响数，调整 2019 年 1 月 1 日的留存收益以及财务报表其他相关项目的金额。

相关会计政策的变更未对本集团 2019 年 1 月 1 日合并财务报表中归属于母公司股东权益产生重大影响。

由于采用上述修订的会计准则而导致的会计政策的变更，经本公司董事会于 2019 年 3 月 18 日批准。上述会计政策变更的具体影响，已于 2019 年 3 月在上交所网站（www.sse.com.cn）进行了披露。

(二) 报告期内发生重大会计差错更正需追溯重述的情况、更正金额、原因及其影响

适用 不适用

(三) 其他

适用 不适用

十六、 根据 H 股监管规则须披露的相关事项

(一) 董事购入股份或债权证的权利

于报告期内及截至报告期末，概无存在任何安排，而该安排的其中一方是本公司、本公司的附属公司或控股公司、或本公司的控股公司的附属公司，且该安排的目的或其中一个目的是使任何董事、监事或彼等各自配偶或未满 18 岁的子女通过购入本公司或任何其他法人团体的股份或债券的方式而获益。

(二) 回购、出售或赎回公司债券

于报告期内，本公司或其任何附属公司并无回购、出售或赎回本公司证券。

(三) 遵守《企业管治守则》

于报告期内，本公司严格遵守《企业管治守则》，遵守了全部守则条文，并达到了《企业管治守则》中所列明的部分建议最佳常规条文的要求。

(四) 董事及监事的证券交易

本公司已就其董事及监事进行证券交易采纳《香港上市规则》附录十所载之上市发行人的董事进行证券交易的标准守则（标准守则）。本公司已就任何不遵守标准守则的事宜向所有董事及监事作出特定查询。所有董事及监事皆确认于 H 股上市日期起直至 2019 年中期业绩公布日期间完全遵守标准守则所载的规定标准。

(五) 董事会及专门委员会运作情况

1. 董事会的组成

本公司董事会现时由 14 名董事组成，其中包括两名执行董事（王常青先生及李格平先生）、七名非执行董事（于仲福先生、董轼先生、张沁女士、朱佳女士、汪浩先生、王波先生及徐刚先生），及五名独立非执行董事（冯根福先生、朱圣琴女士、戴德明先生、白建军先生及刘俏先生）。王常青先生为董事长，李格平先生为总经理。除以上任职信息以及公开披露信息外，概无董事、

监事及高级管理层成员与公司其他董事、监事及高级管理层成员存在任何关系。

2. 公司董事会下辖的专门委员会

根据有关中国法律法规、《公司章程》及《香港上市规则》规定的公司治理常规，本公司已成立四个董事会专门委员会，即发展战略委员会、风险管理委员会、审计委员会及薪酬与提名委员会，并向其转授若干职责，以从各方面协助董事会履行职务。各董事会专门委员会组成成员如下：

委员会名称	委员会成员
发展战略委员会	王常青（主任）、于仲福、董弼、李格平、朱佳、汪浩、徐刚、冯根福
风险管理委员会	汪浩（主任）、李格平、张沁、王波、徐刚、白建军、刘俏
审计委员会	戴德明（主任）、张沁、王波、冯根福、朱圣琴
薪酬与提名委员会	白建军（主任）、王常青、于仲福、董弼、朱圣琴、戴德明、刘俏

报告期内，全体董事依据法律法规赋予的职责，诚实守信、勤勉尽责，维护公司整体利益和股东权益，尤其关注中小股东的合法权益。公司董事会审计委员会已审阅公司所采用的会计政策，同时已就内部控制及财务报告等事宜进行讨论，包括全面审阅截至2019年6月30日止六个月综合中期财务资料和中期业绩公告，未对公司所采用的会计政策及财务报告等提出异议。公司外聘审计机构已根据国际审阅准则第2410号《由实体的独立核数师审阅中期财务资料》审阅中期财务资料。

（六）监事会运作情况

本公司严格遵守《公司章程》的规定及关于委任监事的有关规则。本公司监事会现时由五名监事组成，包括两名职工代表监事（林焯女士及赵明先生）和三名股东代表监事（李士华先生、艾波女士、赵丽君女士）。

全体监事按照中国《公司法》、《证券法》等相关法律、法规和《公司章程》有关规定，认真履行职责，监督公司规范运作，维护公司和股东的合法权益。

（七）公司或子公司发股或注册资本变动情况

截至2019年6月30日，中信建投投资认缴注册资本为人民币25亿元；本集团董事会于2019年5月审议通过了对中信建投投资增资人民币12亿元的事项，目前正在办理工商变更登记，待登记完成后，中信建投投资认缴注册资本将增至人民币37亿元。

第六节 普通股股份变动及股东情况

一、股本变动情况

(一) 股份变动情况表

1. 股份变动情况表

单位：股

	本次变动前		本次变动增减（+，-）					本次变动后	
	数量	比例（%）	发行新股	送股	公积金转股	有限售条件股份上市流通	小计	数量	比例（%）
一、有限售条件股份	5,985,361,476	78.28	-	-	-	-464,375,185	-464,375,185	5,520,986,291	72.21
1.国家持股	2,386,052,459	31.21	-	-	-	-	-	2,386,052,459	31.21
2.国有法人持股	2,684,309,017	35.11	-	-	-	-	-	2,684,309,017	35.11
3.其他内资持股	915,000,000	11.97	-	-	-	-464,375,185	-464,375,185	450,624,815	5.89
其中：境内非国有法人持股	915,000,000	11.97	-	-	-	-464,375,185	-464,375,185	450,624,815	5.89
二、无限售条件流通股	1,661,023,762	21.72	-	-	-	+464,375,185	+464,375,185	2,125,398,947	27.79
1.人民币普通股	400,000,000	5.23	-	-	-	+464,375,185	+464,375,185	864,375,185	11.30
2.境外上市的外资股	1,261,023,762	16.49	-	-	-	-	-	1,261,023,762	16.49
三、普通股股份总数	7,646,385,238	100.00	-	-	-	0	0	7,646,385,238	100.00

2. 股份变动情况说明

□适用√不适用

3. 报告期后到半年报披露日期间发生股份变动对每股收益、每股净资产等财务指标的影响（如有）

□适用√不适用

4. 公司认为必要或证券监管机构要求披露的其他内容

□适用√不适用

(二) 限售股份变动情况

√适用□不适用

单位：股

股东名称	期初限售股数	报告期解除限售股数	报告期增加限售股数	报告期末限售股数	限售原因	解除限售日期

中信证券股份有限公司	427,000,000	427,000,000	0	0	股东承诺	2019年6月20日
世纪金源投资集团有限公司	37,375,185	37,375,185	0	0	股东承诺	2019年6月20日
合计	464,375,185	464,375,185	0	0	/	/

注：根据公司2019年6月12日披露的《部分首次公开发行A股股票限售股上市流通公告》，中信证券和世纪金源所持有的合计464,375,185股限售股的锁定期为自本公司股票上市之日起12个月，上述股份已于2019年6月20日起上市流通。

二、股东情况

(一) 股东总数:

截止报告期末普通股股东总数(户)	133,609
------------------	---------

注：其中，A股股东133,537户，H股登记股东72户

(二) 截止报告期末前十名股东、前十名流通股东（或无限售条件股东）持股情况表

单位:股

前十名股东持股情况							
股东名称 (全称)	报告期内 增减	期末持股数量	比例 (%)	持有有限售条 件股份数量	质押或冻结情况		股东 性质
					股份 状态	数量	
北京国有资本经营管理中心	-	2,684,309,017	35.11	2,684,309,017	无	-	国有法人
中央汇金投资有限责任公司	-	2,386,052,459	31.21	2,386,052,459	无	-	国家
香港中央结算(代理人)有限公司其他代持股份(注)	-	799,731,999	10.46	-	未知	-	境外法人
中信证券股份有限公司	-	427,000,000	5.58	-	无	-	境内非国有法人
镜湖控股有限公司	-	351,647,000	4.60	-	无	-	境外法人
西藏腾云投资管理股份有限公司	-	300,000,000	3.92	300,000,000	质押	100,000,000	境内非国有法人
上海商言投资中心(有限合伙)	-	150,624,815	1.97	150,624,815	无	-	境内非国有法人
中国国有企业结构调整基金股份有限公司	-	112,740,500	1.47	-	无	-	国有法人

世纪金源投资集团有限公司	-	25,537,418	0.33	-	无	-	境内非国有法人
陈忠	-	9,716,042	0.13	-	无	-	境内自然人
前十名无限售条件股东持股情况							
股东名称	持有无限售条件流通股的数量	股份种类及数量					
		种类	数量				
香港中央结算(代理人)有限公司	799,731,999	境外上市外资股	796,343,685				
		人民币普通股	3,388,314				
中信证券股份有限公司	427,000,000	人民币普通股	427,000,000				
镜湖控股有限公司	351,647,000	境外上市外资股	351,647,000				
中国国有企业结构调整基金股份有限公司	112,740,500	境外上市外资股	112,740,500				
世纪金源投资集团有限公司	25,537,418	人民币普通股	25,537,418				
陈忠	9,716,042	人民币普通股	9,716,042				
陈玉忠	6,029,253	人民币普通股	6,029,253				
领航投资澳洲有限公司—领航新兴市场股指基金(交易所)	5,789,277	人民币普通股	5,789,277				
中国建设银行股份有限公司—国泰中证全指证券公司交易型开放式指数证券投资基金	3,475,800	人民币普通股	3,475,800				
中国银行股份有限公司—招商中证全指证券公司指数分级证券投资基金	2,629,483	人民币普通股	2,629,483				
上述股东关联关系或一致行动的说明	<p>截至本报告期末，本公司各股东之间的关联关系及/或一致行动关系如下：</p> <p>1.腾云投资与世纪金源之间存在关联关系，且适用关于一致行动关系的相关规则，详见公司公开披露的《首次公开发行股票（A股）招股说明书》。</p> <p>2.中信证券与镜湖控股之间的关联关系详见公司公开披露的《首次公开发行股票（A股）招股说明书》。</p> <p>除上述情况外，本司未知其他股东之间是否存在关联关系，也未知其是否属于《上市公司收购管理办法》中规定的一致行动人。</p>						
表决权恢复的优先股股东及持股数量的说明	不适用						

注：上表所述香港中央结算（代理人）有限公司所代持股份，包括 796,343,685 股 H 股和 3,388,314 股 A 股，其中 H 股部分为除镜湖控股、结构调整基金以外的其他代持股份。

前十名有限售条件股东持股数量及限售条件

√适用 □不适用

单位：股

序号	有限售条件股东名称	持有的有限售条件股份数量	有限售条件股份可上市交易情况		限售条件
			可上市交易时间	新增可上市交易股份数量	

1	北京国有资本经营管理中心	2,684,309,017	2021-06-21	-	自本公司 A 股上市之日起满 36 个月
2	中央汇金投资有限责任公司	2,386,052,459	2021-06-21	-	自本公司 A 股上市之日起满 36 个月
3	西藏腾云投资管理有限公司	300,000,000	2020-07-20	-	自本公司 A 股上市之日起满 12 个月及持股日起满 48 个月孰长
4	上海商言投资中心(有限合伙)	150,624,815	2020-09-01	-	自本公司 A 股上市之日起满 12 个月及持股日起满 48 个月孰长
上述股东关联关系或一致行动的说明		不适用			

(三) 战略投资者或一般法人因配售新股成为前 10 名股东

适用 不适用

三、控股股东或实际控制人变更情况

适用 不适用

第七节 优先股相关情况

适用 不适用

第八节 董事、监事、高级管理人员情况

一、持股变动情况

(一) 现任及报告期内离任董事、监事和高级管理人员持股变动情况

适用 不适用

(二) 董事、监事、高级管理人员报告期内被授予的股权激励情况

适用 不适用

二、公司董事、监事、高级管理人员变动情况

适用 不适用

姓名	担任的职务	变动情形
赵明	职工监事	选举
陆亚	职工监事	离任
	执行委员会委员、首席风险官	聘任
丁建强	执行委员会委员、合规总监	聘任
肖钢	执行委员会委员	聘任
彭文德	执行委员会委员	聘任
胡斌	执行委员会委员	离任

公司董事、监事、高级管理人员变动的情况说明

适用 不适用

2019年3月16日，公司第一届职工代表大会第五次会议选举赵明先生为公司第二届监事会职工代表监事，陆亚女士不再担任本公司职工代表监事职务。2019年4月，公司收到北京证监局对赵明先生的证券公司监事任职资格核准批复，赵明先生正式履行职工代表监事职务。

2019年3月18日，公司第二届董事会第十一次会议聘任丁建强先生、陆亚女士、肖钢先生为公司执行委员会委员，并聘任丁建强先生为合规总监、聘任陆亚女士为首席风险官。2019年4月，公司收到北京证监局对以上人员担任证券公司高级管理人员任职资格的核准批复，丁建强先生、肖钢先生正式履行公司执行委员会委员职务，陆亚女士正式履行执行委员会委员及首席风险官职务。2019年5月，公司收到北京证监局对丁建强先生证券公司合规总监任职资格的核准批复，丁建强先生正式履行合规总监职务。公司执行委员会委员周志钢先生不再兼任公司合规总监、首席风险官职务。

2019年5月28日，公司第二届董事会第十三次会议增补彭文德先生为公司执行委员会委员。2019年8月，公司收到北京证监局对彭文德先生担任证券公司高级管理人员任职资格的核准批复，彭文德先生正式履行公司执行委员会委员职务。

2019年5月28日，公司第二届董事会第十三次会议同意胡斌先生因工作调动原因不再担任公司执行委员会委员。

三、其他说明

适用 不适用

第九节 公司债券相关情况

√适用□不适用

一、公司债券基本情况

单位:亿元 币种:人民币

债券名称	简称	代码	发行日	到期日	债券余额	利率(%)	还本付息方式	投资者适当性安排	特殊条款的触发及执行情况	交易场所
中信建投证券股份有限公司2015年公司债券	15信投01	122428	2015-8-13	2025-8-13	18.00	4.20	每年付息一次,到期一次还本,最后一期的利息随本金的兑付一起支付	面向合格投资者交易的债券	附第5年末发行人赎回选择权、发行人上调票面利率和投资者回售选择权;未到行权日	上交所
中信建投证券股份有限公司2016年公司债券(第二期)	16信投G2	136606	2016-8-9	2021-8-9	15.00 ¹	2.90	每年付息一次,到期一次还本,最后一期的利息随本金的兑付一起支付	面向合格投资者交易的债券	附第3年末发行人赎回选择权、发行人上调票面利率和投资者回售选择权;已行使发行人赎回选择权,对赎回登记日登记在册的“16信投G2”全部赎回	上交所
中信建投证券股份有限公司2017年公开发行公司债券(第一期)	17信投G1	143079	2017-4-20	2020-4-20	40.00	4.48	每年付息一次,到期一次还本,最后一期的利息随本金的兑付一起支付	面向合格投资者交易的债券	无	上交所
中信建投证券股份有限公司2017年公开发行公司债券(第二期)	17信投G2	143116	2017-5-18	2020-5-18	30.00	4.88	每年付息一次,到期一次还本,最后一期的利息随本金的兑付一起支付	面向合格投资者交易的债券	无	上交所

公司债券付息兑付情况

√适用□不适用

截至本报告出具日,“15信投01”、“17信投G1”和“17信投G2”均按时、足额兑付利息。

另外,中信建投证券股份有限公司2016年公司债券(第一期)(以下简称“16信投G1”)附

¹ 截至本报告出具日,“16信投G2”已行使发行人赎回选择权,全额赎回兑付,债券余额为人民币0亿元。

第3年末发行人赎回选择权、发行人上调票面利率和投资者回售选择权。报告期内，发行人决定行使赎回选择权，并于2019年5月20日实施全额赎回，按时、足额兑付“16信投G1”全部本金（人民币30亿元）及利息。中信建投证券股份有限公司2016年公司债券（第二期）（以下简称“16信投G2”）附第3年末发行人赎回选择权、发行人上调票面利率和投资者回售选择权。报告期内，发行人决定行使赎回选择权，并于2019年8月9日实施全额赎回，按时、足额兑付“16信投G2”全部本金（人民币15亿元）及利息。

公司债券其他情况的说明

√适用 □不适用

（一）永续次级债券²

单位：亿元 币种：人民币

债券名称	简称	代码	发行日	到期日	债券余额	利率(%)	还本付息方式	投资者适当性安排	特殊条款的触发及执行情况	交易场所
中信建投证券股份有限公司2015年第一期永续次级债券	15 中信建	123268	2015-1-19	- ³	20.00	6.00 ⁴	单利按年计息，每年付息一次	面向合格机构投资者交易的债券	发行人续期选择权，不设投资者回售选择权；发行人延期支付利息权；未执行	上交所
中信建投证券股份有限公司2015年第二期永续次级债券	15 中信投	123238	2015-3-19	- ⁵	30.00	5.80 ⁶	单利按年计息，每年付息一次	面向合格机构投资者交易的债券	发行人续期选择权，不设投资者回售选择权；发行人延期支付利息权；未执行	上交所

（二）次级债券

单位：亿元 币种：人民币

债券名称	简称	代码	发行日	到期日	债券余额	利率(%)	还本付息方式	投资者适当性安排	特殊条款的触发及执行情况	交易场所
中信建投证券股份有限公司2018年非公开发行次级债券（第一期）	18 信投 C1	150832	2018-11-7	2021-11-7	50.00	4.38	每年付息一次，到期一次还本，最后一期的利息随本金的兑付一起支付	面向合格机构投资者交易的债券	无	上交所
中信建投证券	19 信投 C1	151078	2019-1-21	2022-1-21	55.00	4.00	每年付息一	面向合	无	上

² 公司发行的永续次级债券为权益工具，列于合并资产负债表股东权益中。

³ 以每5个计息年度为1个重定价周期。在每个重定价周期末，发行人有权选择将本期债券期限延长1个重定价周期（即延续5年），或全额兑付本期债券。

⁴ 采用浮动利率形式，在本期债券存续的前5个计息年度（首个定价周期）内保持不变（为6%），自第6个计息年度起每5年重置一次票面利率，截至本报告出具日，本期债券处于首个定价周期内。

⁵ 以每5个计息年度为1个重定价周期。在每个重定价周期末，发行人有权选择将本期债券期限延长1个重定价周期（即延续5年），或全额兑付本期债券。

⁶ 采用浮动利率形式，在本期债券存续的前5个计息年度（首个定价周期）内保持不变（为5.80%），自第6个计息年度起每5年重置一次票面利率，截至本报告出具日，本期债券处于首个定价周期内。

股份有限公司 2019年非公开发行次级债券 (第一期)							次,到期一次还本,最后一期的利息随本金的兑付一起支付	格机构投资者的债券		交所
中信建投证券股份有限公司 2019年非公开发行次级债券 (第二期)	19信投C2	151427	2019-4-17	2022-4-17	50.00	4.20	每年付息一次,到期一次还本,最后一期的利息随本金的兑付一起支付	面向合格机构投资者的债券	无	上交所
中信建投证券股份有限公司 2019年非公开发行次级债券 (第三期)	19信投C3	151552	2019-5-15	2022-5-15	40.00	4.12	每年付息一次,到期一次还本,最后一期的利息随本金的兑付一起支付	面向合格机构投资者的债券	无	上交所

(三) 非公开发行公司债券

单位: 亿元 币种: 人民币

债券名称	简称	代码	发行日	到期日	债券余额	利率 (%)	还本付息方式	投资者适当性安排	特殊条款的触发及执行情况	交易场所
中信建投证券股份有限公司 2017年非公开发行公司债券 (第一期)	17信投F1	145626	2017-7-18	2020-7-18	50.00	4.74	每年付息一次,到期一次还本,最后一期的利息随本金的兑付一起支付	面向合格机构投资者的债券	无	上交所
中信建投证券股份有限公司 2017年非公开发行公司债券 (第二期)	17信投F2	145868	2017-10-24	2020-10-24	30.00	5.07	每年付息一次,到期一次还本,最后一期的利息随本金的兑付一起支付	面向合格机构投资者的债券	无	上交所
中信建投证券股份有限公司 2018年非公开发行公司债券 (第一期)	18信投F1	150187	2018-3-15	2020-3-15	40.00	5.43	每年付息一次,到期一次还本,最后一期的利息随本金的兑付一起支付	面向合格机构投资者的债券	无	上交所
中信建投证券股份有限公司 2018年非公开发行公司债券 (第二期)	18信投F2	150288	2018-4-17	2021-4-17	40.00	5.12	每年付息一次,到期一次还本,最后一期的利息随本金的兑付一起支付	面向合格机构投资者的债券	无	上交所
中信建投证券股份有限公司 2018年非公开发行公司债券 (第三期)	18信投F3	150533	2018-7-11	2021-7-11	35.00	4.86	每年付息一次,到期一次还本,最后一期的利息随本金的兑付一起支付	面向合格机构投资者的债券	无	上交所
中信建投证券股份有限公司	18信投F4	150563	2018-7-24	2021-7-24	25.00	4.84	每年付息一次,到期一次	面向合格机	无	上交

2018年非公开发行公司债券(第四期)							还本,最后一期的利息随本金的兑付一起支付	投资者交易的债券		所
---------------------	--	--	--	--	--	--	----------------------	----------	--	---

(四) 境外债券

单位: 亿元 币种: 美元

债券名称	简称	发行日	到期日	债券余额	利率(%)	还本付息方式	交易场所
CSCI Finance (2015) Co. Ltd. 3.125% 信用增强债券 2020年	CSCI FN15 B2009	2015-9-17	2020-9-17	2.00	3.125	每半年付息一次, 到期一次还本	香港联交所

公司全资间接附属公司 CSCI Finance (2015) Co. Ltd 于 2015 年 9 月公开发行 2 亿美元的信用增强债券, 债券期限 5 年, 采用固定利率形式, 票面利率 3.125%, 单利按年计息, 每半年付息一次, 本次债券由中信建投(国际)金融控股有限公司提供无条件及不可撤销担保。

二、公司债券受托管理联系人、联系方式及资信评级机构联系方式

债券受托管理人(15 信投 01)	名称	中泰证券股份有限公司
	办公地址	济南市市中区经七路 86 号
	联系人	遇明
	联系电话	0531-68889791
债券受托管理人(16 信投 G2)	名称	中泰证券股份有限公司
	办公地址	北京市西城区太平桥大街丰盛胡同 28 号
	联系人	李越
	联系电话	010-59013929
债券受托管理人(17 信投 G1、17 信投 G2)	名称	兴业证券股份有限公司
	办公地址	上海市浦东新区长柳路 36 号
	联系人	杨铃珊
	联系电话	021-20370733
资信评级机构	名称	中诚信证券评估有限公司
	办公地址	上海市黄浦区西藏南路 760 号安基大厦

其他说明:

√适用 □不适用

截至本报告出具日, 公司存续或发行的其他债券和债务融资工具受托管理人及资信评级机构联系方式如下:

债券受托管理人(17 信投 F1、17 信投 F2、18 信投 F1、18 信投 F2、18 信投 F3 和 18 信投 F4)	名称	中国银河证券股份有限公司
	办公地址	北京市西城区金融大街 35 号国际企业大厦 C 座 2 层
	联系人	陈曲
	联系电话	010-83574504
债券受托管理人(18 信投 C1、19 信投 C1、19 信投 C2 和 19 信投 C3)	名称	中泰证券股份有限公司
	办公地址	北京市西城区太平桥大街丰盛胡同 28 号
	联系人	李越

	联系电话	010-59013929
资信评级机构（18 信投 F3、18 信投 F4、18 信投 C1、19 信投 C1、19 信投 C2 和 19 信投 C3）	名称	中诚信证券评估有限公司
	办公地址	上海市黄浦区西藏南路 760 号安基大厦

报告期内公司聘请的债券受托管理人、资信评级机构均未发生变更。

三、公司债券募集资金使用情况

√适用□不适用

上述公司债券发行时，公司依照募集说明书的相关约定，开立专项账户归集募集资金，账户运作规范。截至 2019 年 6 月 30 日，募集资金已按照募集说明书中约定的用途使用完毕，全部用于补充公司营运资金或偿还到期、赎回或回售的债务融资工具。募集资金使用与募集说明书承诺的用途、使用计划及其他约定一致。

四、公司债券评级情况

√适用□不适用

（一）15 信投 01

中诚信证券评估有限公司于 2019 年 4 月 17 日出具跟踪评级报告，主体评级 AAA 级别，公司债项评级 AAA 级别，评级展望为稳定，与上一次评级结果相比无变化。

（二）16 信投 G1、16 信投 G2

中诚信证券评估有限公司于 2019 年 4 月 17 日出具跟踪评级报告，主体评级 AAA 级别，公司债项评级 AAA 级别，评级展望为稳定，与上一次评级结果相比无变化。

（三）17 信投 G1、17 信投 G2

中诚信证券评估有限公司于 2019 年 4 月 17 日出具跟踪评级报告，主体评级 AAA 级别，公司债项评级 AAA 级别，评级展望为稳定，与上一次评级结果相比无变化。

（四）其他债券评级情况

中诚信证券评估有限公司于 2019 年 4 月 17 日对“18 信投 F3”和“18 信投 F4”出具跟踪评级报告，主体评级 AAA 级别，公司债项评级 AAA 级别，评级展望为稳定，与上一次评级结果相比无变化。

中诚信证券评估有限公司于 2019 年 4 月 17 日对“18 信投 C1”和“19 信投 C1”出具跟踪评级报告，主体评级 AAA 级别，次级债项评级 AA+级别，评级展望为稳定，与上一次评级结果相比无变化。

报告期内，公司于全国银行间债券市场发行短期融资券、金融债券等，经中诚信国际信用评级有限责任公司综合评定，公司的主体评级亦为 AAA，评级展望为稳定，不存在评级差异的情况。

五、报告期内公司债券增信机制、偿债计划及其他相关情况

√适用□不适用

根据募集说明书的约定，公司偿债保障措施包括了制定《债券持有人会议规则》、充分发挥债券受托管理人的作用、设立偿债事务代表和偿付工作小组、严格履行信息披露义务以及发行人偿债保障的承诺等内容。报告期内，公司偿债计划及其他偿债保障措施均未发生变更，按时、足额支付债券利息和/或本金，偿债账户运转规范，与募集说明书的相关承诺保持一致。

六、公司债券持有人会议召开情况

适用 不适用

七、公司债券受托管理人履职情况

适用 不适用

中泰证券股份有限公司作为公司“15 信投 01”、“16 信投 G2”、“18 信投 C1”、“19 信投 C1”、“19 信投 C2”和“19 信投 C3”的债券受托管理人。报告期内，中泰证券股份有限公司按照《债券受托管理协议》约定及相关规定履行相应职责，对公司履行募集说明书及协议约定义务的情况进行持续跟踪和监督。中泰证券股份有限公司于 2019 年 6 月 13 日在上交所披露《中泰证券股份有限公司关于中信建投证券股份有限公司重大事项临时受托管理事务报告》，公告公司当年累计新增借款超过上年末经审计净资产 20% 的事宜；于 2019 年 6 月 28 日在上交所披露《中信建投证券股份有限公司 2015 年公司债券受托管理事务报告(2018 年度)》、《中信建投证券股份有限公司 2016 年公司债券（第二期）受托管理事务报告（2018 年度）》、《中信建投证券股份有限公司 2018 年非公开发行次级债券（第一期）受托管理事务报告（2018 年度）》。

兴业证券股份有限公司作为公司“17 信投 G1”、“17 信投 G2”的债券受托管理人。报告期内，兴业证券股份有限公司按照《债券受托管理协议》约定及相关规定履行相应职责，对公司履行募集说明书及协议约定义务的情况进行持续跟踪和监督。兴业证券股份有限公司于 2019 年 6 月 14 日在上交所披露《兴业证券股份有限公司关于中信建投证券股份有限公司公司债券受托管理事务临时报告》，公告公司当年累计新增借款超过上年末经审计净资产 20% 的事宜；于 2019 年 6 月 28 日在上交所披露《中信建投证券股份有限公司 2017 年公开发行公司债券（第一期、第二期）受托管理事务报告（2018 年度）》。

中国银河证券股份有限公司作为公司“17 信投 F1”、“17 信投 F2”、“18 信投 F1”、“18 信投 F2”、“18 信投 F3”和“18 信投 F4”的债券受托管理人。报告期内，中国银河证券股份有限公司按照《债券受托管理协议》约定及相关规定履行相应职责，对公司履行募集说明书及协议约定义务的情况进行持续跟踪和监督。中国银河证券股份有限公司于 2019 年 6 月 14 日在上交所披露《中国银河证券股份有限公司关于中信建投证券股份有限公司公司债券重大事项临时受托管理事务报告（2019 年第一次）》，公告公司当年累计新增借款超过上年末经审计净资产 20% 的事宜；于 2019 年 6 月 28 日在上交所披露《中信建投证券股份有限公司公司债券受托管理事务报告(2018 年度)》。

八、截至报告期末和上年末（或本报告期和上年同期）下列会计数据和财务指标

√适用□不适用

单位:元 币种:人民币

主要指标	本报告期末 (2019年6月30日)	上年度末 (2018年12月31日)	本报告期末比上年度末 增减(%)	变动 原因
流动比率	1.96	1.98	-1.01	-
速动比率	1.96	1.98	-1.01	-
资产负债率(%)	74.88	70.09	上升4.79个百分点	-
贷款偿还率(%)	100.00	100.00	-	-
	本报告期 (2019年1-6月)	上年同期 (2018年1-6月)	本报告期比上年同期增 减(%)	变动 原因
EBITDA利息保障倍数	2.56	1.98	29.29	-
利息偿付率(%)	100.00	100.00	-	-

九、关于逾期债项的说明

□适用√不适用

十、公司其他债券和债务融资工具的付息兑付情况

√适用□不适用

报告期内，公司其他债券和债务融资工具主要包括非公开发行公司债券、证券公司短期公司债券、短期融资券、金融债券、收益凭证、次级债券、永续次级债券及境外债券，公司已按时、足额完成了各项债务融资工具的付息兑付工作，具体情况如下：

单位：亿元 币种：人民币

债券类型	债券名称	简称	代码	发行日	到期日	规模	付息兑付情况
永续次级债券	中信建投证券股份有限公司2015年第一期永续次级债券	15 中信建	123268	2015-1-19	⁷	20.00	已按时、足额支付利息
	中信建投证券股份有限公司2015年第二期永续次级债券	15 中信投	123238	2015-3-19	⁸	30.00	已按时、足额支付利息
非公开发行公司债券	中信建投证券股份有限公司2018年非公开发行公司债券（第一期）	18 信投 F1	150187	2018-3-15	2020-3-15	40.00	已按时、足额支付利息
	中信建投证券股份有限公司2018年非公开发行公司债券（第二期）	18 信投 F2	150288	2018-4-17	2021-4-17	40.00	已按时、足额支付利息
证券公司短期公司债券	中信建投证券股份有限公司2018年非公开发行证券公司	18 信投 D1	150134	2018-2-12	2019-1-28	30.00	已按时、足额兑付全部本金及利息

⁷以每5个计息年度为1个重定价周期。在每个重定价周期末，发行人有权选择将本期债券期限延长1个重定价周期（即延续5年），或全额兑付本期债券。

⁸以每5个计息年度为1个重定价周期。在每个重定价周期末，发行人有权选择将本期债券期限延长1个重定价周期（即延续5年），或全额兑付本期债券。

短期公司债券 (第一期)							
中信建投证券股份有限公司 2018 年非公开发行证券公司 短期公司债券 (第二期)	18 信投 D2	150389	2018-5-14	2019-4-24	29.00	已按时、足额兑付全部 本金及利息	

此外，报告期内公司全资间接附属公司发行的“CSCI FN15 B2009”已按时、足额支付利息。

2019 年上半年，对于尚在存续期内的短期融资券、收益凭证等其他债务融资工具，公司均已按时、足额支付各项融资的本金和/或利息。

注：2019 年 7 月 1 日至本报告出具日，对于尚在存续期内的债券等债务融资工具，公司亦均已按时、足额支付各项融资的本金和/或利息。

十一、 公司报告期内的银行授信情况

√适用□不适用

截至 2019 年 6 月 30 日，公司已获得各国有及股份制大型商业银行等累计逾人民币 2,800 亿元的授信额度，其中已使用授信额度约人民币 650 亿元，未使用授信额度超过人民币 2,150 亿元。

十二、 公司报告期内执行公司债券募集说明书相关约定或承诺的情况

□适用√不适用

十三、 公司发生重大事项及对公司经营情况和偿债能力的影响

√适用□不适用

公司于 2019 年 6 月 7 日在上交所网站（www.sse.com.cn）披露了《中信建投证券股份有限公司当年累计新增借款超过上年末净资产百分之二十的公告》，公告公司当年累计新增借款超过上年末经审计净资产 20% 的事宜。上述新增借款符合相关法律法规的规定，属于公司正常经营活动范围。

公司于 2019 年 7 月 22 日在上交所网站（www.sse.com.cn）披露了《中信建投证券股份有限公司涉及仲裁的公告》，于 7 月 29 日披露了《中信建投证券股份有限公司所属子公司涉及诉讼、仲裁的公告》，于 8 月 12 日披露了《中信建投证券股份有限公司涉及诉讼、仲裁的公告》，于 8 月 20 日披露了《中信建投证券股份有限公司涉及诉讼、仲裁及进展的公告》，公告公司及所属子公司涉及诉讼、仲裁及进展的事宜，公告事项对公司业务经营、财务状况及偿债能力无重大影响。

目前，公司经营情况良好，未发生影响偿债能力的重大事项。

第十节 财务报告

一、审计报告

适用 不适用

审阅报告

普华永道中天阅字 (2019) 第 0043 号

中信建投证券股份有限公司全体股东：

我们审阅了后附的中信建投证券股份有限公司（以下简称“中信建投证券”）的中期财务报表，包括 2019 年 6 月 30 日的合并及公司资产负债表，截至 2019 年 6 月 30 日止六个月期间的中期合并及公司利润表、合并及公司股东权益变动表和合并及公司现金流量表以及中期财务报表附注。按照《企业会计准则第 32 号—中期财务报告》的规定编制中期财务报表是中信建投证券管理层的责任，我们的责任是在实施审阅工作的基础上对中期财务报表出具审阅报告。

我们按照《中国注册会计师审阅准则第 2101 号—财务报表审阅》的规定执行了审阅业务。该准则要求我们计划和实施审阅工作，以对中期财务报表是否不存在重大错报获取有限保证。审阅主要限于询问公司有关人员和财务数据实施分析程序，提供的保证程度低于审计。我们没有实施审计，因而不发表审计意见。

根据我们的审阅，我们没有注意到任何事项使我们相信上述中期财务报表没有在所有重大方面按照《企业会计准则第 32 号—中期财务报告》的规定编制。

普华永道中天
会计师事务所(特殊普通合伙)

注册会计师

姜 昆

中国·上海市
2019 年 8 月 23 日

注册会计师

高 晴

二、财务报表

合并资产负债表

2019年6月30日

编制单位:中信建投证券股份有限公司

单位:元币种:人民币

项目	附注六	2019年6月30日	2018年12月31日
资产:			
货币资金	1	67,363,704,132.17	43,126,477,585.87
其中:客户资金存款		44,618,336,410.39	29,288,008,293.61
结算备付金	2	8,622,538,241.46	7,627,666,278.11
其中:客户备付金		6,386,921,747.11	4,410,326,370.76
融出资金	3	26,909,724,973.81	25,148,082,638.63
衍生金融资产	5	943,984,045.06	1,239,583,970.36
买入返售金融资产	6	28,778,964,677.34	23,797,236,169.13
应收款项	7	2,603,129,980.22	1,440,037,505.75
存出保证金	8	2,398,312,311.81	1,880,554,154.28
金融投资:			
交易性金融资产	4	72,616,980,970.46	57,326,070,563.57
债权投资		-	187,062,801.60
其他债权投资	9	31,301,200,417.25	27,911,317,285.81
其他权益工具投资	10	3,271,878,513.33	3,057,811,690.29
长期股权投资	11	163,128,808.96	162,713,397.00
投资性房地产		46,791,731.01	47,742,402.33
固定资产	12	438,125,143.64	451,375,984.54
无形资产	13	182,467,159.34	186,914,872.39
使用权资产	14	957,088,642.78	
递延所得税资产	15	1,089,047,171.24	974,506,465.04
其他资产	16	523,356,314.91	517,159,430.07
资产总计		248,210,423,234.79	195,082,313,194.77
负债:			
短期借款	18	972,536,835.40	1,118,475,203.84
应付短期融资款	19	15,265,582,127.79	13,753,705,797.64
拆入资金	20	7,938,775,194.44	4,048,838,888.89
交易性金融负债	21	328,624,817.40	1,252,581,270.00
衍生金融负债	5	444,254,354.33	177,460,941.81
卖出回购金融资产款	22	47,548,014,920.33	32,531,875,228.35
代理买卖证券款	23	52,877,219,633.43	35,038,584,724.10
代理承销证券款	24	91,049,997.44	24,666,795.63
应付职工薪酬	25	3,005,896,547.03	2,340,802,814.55
应交税费	26	651,759,740.14	302,981,327.80
应付款项	27	2,844,442,306.24	2,708,319,449.12
预计负债	28	53,040,880.00	50,570,000.00
应付债券	29	54,959,847,683.74	44,852,709,182.83
租赁负债	30	917,051,863.06	
递延所得税负债	15	374,738,131.61	342,642,039.75
其他负债	31	10,869,717,425.74	8,674,702,764.45
负债合计		199,142,552,458.12	147,218,916,428.76

所有者权益（或股东权益）：			
实收资本（或股本）	33	7,646,385,238.00	7,646,385,238.00
其他权益工具	34	5,000,000,000.00	5,000,000,000.00
其中：永续债		5,000,000,000.00	5,000,000,000.00
资本公积		8,753,212,699.52	8,753,212,699.52
其他综合收益	35(1)	356,505,118.67	123,958,677.91
盈余公积		3,013,065,350.47	3,013,065,350.47
一般风险准备		7,564,000,582.14	7,535,426,897.78
未分配利润		16,429,789,282.19	15,505,197,473.84
归属于母公司所有者权益（或 股东权益）合计		48,762,958,270.99	47,577,246,337.52
少数股东权益		304,912,505.68	286,150,428.49
所有者权益（或股东权益） 合计		49,067,870,776.67	47,863,396,766.01
负债和所有者权益（或股东 权益）总计		248,210,423,234.79	195,082,313,194.77

法定代表人：王常青

主管会计工作负责人：李格平

会计机构负责人：赵明

母公司资产负债表

2019年6月30日

编制单位:中信建投证券股份有限公司

单位:元币种:人民币

项目	附注七	2019年6月30日	2018年12月31日
资产:			
货币资金		59,950,682,660.36	37,607,947,475.18
其中:客户资金存款		40,940,827,353.11	26,324,025,081.33
结算备付金		7,235,134,831.31	6,525,526,371.25
其中:客户备付金		5,161,295,975.32	3,552,297,990.51
融出资金		26,297,027,990.82	24,347,080,345.76
衍生金融资产		943,915,511.73	1,239,583,970.36
买入返售金融资产		28,037,280,798.57	22,693,288,362.84
应收款项		2,444,891,058.53	947,910,053.60
存出保证金		652,162,617.79	629,612,371.24
金融投资:			
交易性金融资产		61,081,981,878.03	45,773,894,728.60
其他债权投资		30,517,456,797.12	27,606,443,519.31
其他权益工具投资		3,211,494,358.19	3,003,548,957.25
长期股权投资	1	4,539,594,953.56	4,140,688,058.62
投资性房地产		46,791,731.01	47,742,402.33
固定资产		424,229,347.71	439,704,277.48
无形资产		156,997,191.73	161,781,063.27
使用权资产		900,317,021.15	
递延所得税资产		986,023,440.75	899,232,559.99
其他资产		368,293,270.80	347,983,899.62
资产总计		227,794,275,459.16	176,411,968,416.70
负债:			
应付短期融资款		15,265,582,127.79	13,847,958,778.46
拆入资金		7,938,775,194.44	4,048,838,888.89
交易性金融负债		328,624,817.40	1,252,581,270.00
衍生金融负债		442,165,127.96	177,306,981.30
卖出回购金融资产款		46,329,691,495.13	31,413,928,653.15
代理买卖证券款		46,235,860,375.36	29,983,709,431.48
代理承销证券款		91,049,997.44	24,666,795.63
应付职工薪酬	2	2,841,855,510.03	2,142,377,453.42
应交税费		583,683,384.85	211,998,157.56
应付款项		2,748,503,710.84	2,571,479,607.52
预计负债		53,040,880.00	50,570,000.00
应付债券		53,887,782,148.19	43,781,946,549.38
租赁负债		862,246,738.97	
递延所得税负债		359,294,632.69	321,587,708.37
其他负债		2,655,624,293.69	528,163,641.94
负债合计		180,623,780,434.78	130,357,113,917.10
所有者权益(或股东权益):			
实收资本(或股本)		7,646,385,238.00	7,646,385,238.00
其他权益工具		5,000,000,000.00	5,000,000,000.00

其中：永续债		5,000,000,000.00	5,000,000,000.00
资本公积		8,690,960,420.09	8,690,960,420.09
其他综合收益		219,285,600.21	4,935,985.35
盈余公积		2,876,985,779.00	2,876,985,779.00
一般风险准备		7,433,152,860.99	7,419,394,742.28
未分配利润		15,303,725,126.09	14,416,192,334.88
所有者权益（或股东权益）合计		47,170,495,024.38	46,054,854,499.60
负债和所有者权益（或股东权益） 总计		227,794,275,459.16	176,411,968,416.70

法定代表人：王常青

主管会计工作负责人：李格平

会计机构负责人：赵明

合并利润表
2019年1—6月

单位:元币种:人民币

项目	附注六	2019年半年度	2018年半年度
一、营业总收入		5,905,562,044.24	5,262,807,399.49
手续费及佣金净收入	36	3,561,232,815.43	3,220,158,949.54
其中: 经纪业务手续费净收入		1,498,964,715.26	1,334,562,787.80
投资银行业务手续费净收入		1,621,216,322.03	1,420,740,688.42
资产管理业务手续费净收入		330,389,585.15	299,046,216.27
利息净收入	37	812,739,525.65	1,092,175,851.25
其中: 利息收入		3,036,802,848.14	3,577,726,631.85
利息支出		2,224,063,322.49	2,485,550,780.60
投资收益(损失以“-”号填列)	38	1,102,784,346.22	519,931,864.63
其中: 对联营企业和合营企业的投资收益		1,772,474.10	1,256,347.57
以摊余成本计量的金融资产终止确认产生的收益(损失以“-”号填列)		1,087,662.34	-
公允价值变动收益(损失以“-”号填列)	39	400,250,657.34	416,654,557.21
汇兑收益(损失以“-”号填列)		33,212.40	(28,828,865.96)
其他业务收入		10,303,725.94	35,717,238.82
其他收益		18,217,761.26	6,997,804.00
二、营业总支出		2,848,776,231.53	3,030,349,605.65
税金及附加	40	43,349,902.03	42,670,398.51
业务及管理费	41	2,902,243,424.38	2,730,429,617.89
其他资产减值损失		-	-
信用减值损失	42	(99,904,198.60)	256,296,835.93
其他业务成本		3,087,103.72	952,753.32
三、营业利润(亏损以“-”号填列)		3,056,785,812.71	2,232,457,793.84
加: 营业外收入		12,125,132.56	7,972,732.62
减: 营业外支出		4,096,436.95	1,371,326.10
四、利润总额(亏损总额以“-”号填列)		3,064,814,508.32	2,239,059,200.36
减: 所得税费用	43	722,887,595.58	532,669,162.27
五、净利润(净亏损以“-”号填列)		2,341,926,912.74	1,706,390,038.09
(一) 按经营持续性分类			
1. 持续经营净利润(净亏损以“-”号填列)		2,341,926,912.74	1,706,390,038.09
2. 终止经营净利润(净亏损以“-”号填列)		-	-
(二) 按所有权归属分类			
1. 归属于母公司股东的净利润(净亏损以“-”号填列)		2,329,514,835.55	1,692,862,266.15
2. 少数股东损益(净亏损以“-”号填列)		12,412,077.19	13,527,771.94
六、其他综合收益的税后净额		232,546,440.76	160,507,302.14
归属母公司所有者的其他综合收益的税后净额	35(2)	232,546,440.76	160,507,302.14
(一) 不能重分类进损益的其他综合收益			
1. 其他权益工具投资公允价值变动		161,758,013.47	(105,682,556.35)
(二) 将重分类进损益的其他综合收益			

1.权益法下可转损益的其他综合收益		(1,352,427.35)	1,130,846.20
2.其他债权投资公允价值变动		60,310,707.40	215,144,564.02
3.其他债权投资信用损失准备		5,094,560.44	2,423,349.99
4.外币财务报表折算差额		6,735,586.80	47,491,098.28
归属于少数股东的其他综合收益的税后净额		-	-
七、综合收益总额		2,574,473,353.50	1,866,897,340.23
归属于母公司所有者的综合收益总额		2,562,061,276.31	1,853,369,568.29
归属于少数股东的综合收益总额		12,412,077.19	13,527,771.94
八、每股收益：			
（一）基本每股收益(元/股)	44	0.30	0.23
（二）稀释每股收益(元/股)	44	0.30	0.23

法定代表人：王常青

主管会计工作负责人：李格平

会计机构负责人：赵明

母公司利润表
2019年1—6月

单位:元币种:人民币

项目	附注七	2019年半年度	2018年半年度
一、营业总收入		5,557,266,684.39	4,887,279,962.55
手续费及佣金净收入	3	3,360,710,287.95	2,902,736,723.77
其中: 经纪业务手续费净收入		1,411,002,924.15	1,235,532,915.94
投资银行业务手续费净收入		1,580,512,849.70	1,321,031,263.50
资产管理业务手续费净收入		376,558,789.68	317,858,090.27
利息净收入	4	724,749,324.22	996,151,891.91
其中: 利息收入		2,883,739,085.26	3,393,881,775.02
利息支出		2,158,989,761.04	2,397,729,883.11
投资收益(损失以“-”号填列)	5	1,351,413,916.90	429,463,136.86
其中: 对联营企业和合营企业的投资收益		259,322.29	(1,094,804.65)
以摊余成本计量的金融资产终止确认产生的收益(损失以“-”号填列)		-	-
公允价值变动收益(损失以“-”号填列)	6	109,658,012.57	555,451,071.59
汇兑收益(损失以“-”号填列)		1,300,222.50	(32,280,419.67)
其他业务收入		7,907,076.20	34,214,558.09
其他收益		1,527,844.05	1,543,000.00
二、营业总支出		2,553,145,208.24	2,719,447,104.20
税金及附加		41,368,699.42	40,173,699.39
业务及管理费	7	2,603,907,673.34	2,433,692,461.60
其他资产减值损失		-	-
信用减值损失		(93,083,962.66)	244,628,189.89
其他业务成本		952,798.14	952,753.32
三、营业利润(亏损以“-”号填列)		3,004,121,476.15	2,167,832,858.35
加: 营业外收入		11,827,211.43	7,608,913.45
减: 营业外支出		3,907,650.67	1,149,500.57
四、利润总额(亏损总额以“-”号填列)		3,012,041,036.91	2,174,292,271.23
减: 所得税费用		734,400,784.15	519,585,828.60
五、净利润(净亏损以“-”号填列)		2,277,640,252.76	1,654,706,442.63
六、其他综合收益的税后净额		214,349,614.86	109,605,315.55
(一) 不能重分类进损益的其他综合收益			
1. 其他权益工具投资公允价值变动		155,959,050.70	(105,682,556.35)
(二) 将重分类进损益的其他综合收益			
1. 权益法下可转损益的其他综合收益		(1,352,427.35)	1,130,846.20
2. 其他债权投资公允价值变动		55,146,414.43	214,338,256.16
3. 其他债权投资信用损失准备		4,596,577.08	(181,230.46)
七、综合收益总额		2,491,989,867.62	1,764,311,758.18

法定代表人: 王常青

主管会计工作负责人: 李格平

会计机构负责人: 赵明

合并现金流量表

2019年1—6月

单位：元币种：人民币

项目	附注六	2019年半年度	2018年半年度
一、经营活动产生的现金流量：			
回购业务资金净增加额		10,045,612,151.29	6,124,488,989.76
融出资金净减少额		-	10,481,433,898.34
代理买卖证券收到的现金净额		17,838,634,909.33	1,891,872,741.57
拆入资金净增加额		3,900,000,000.00	-
收取利息、手续费及佣金的现金		7,664,344,443.41	7,757,762,782.25
收到其他与经营活动有关的现金	46(2)	1,453,116,261.39	1,167,012,143.78
经营活动现金流入小计		40,901,707,765.42	27,422,570,555.70
为交易目的而持有的金融资产净增加额		14,554,159,747.05	8,020,283,670.66
拆入资金净减少额		-	5,000,000,000.00
融出资金净增加额		1,795,657,156.53	-
支付利息、手续费及佣金的现金		1,302,593,410.88	1,638,359,722.09
支付给职工及为职工支付的现金		1,468,685,320.51	1,475,446,578.82
支付的各项税费		897,497,636.50	777,629,537.06
支付其他与经营活动有关的现金	46(3)	3,020,372,467.20	2,364,615,750.71
经营活动现金流出小计		23,038,965,738.67	19,276,335,259.34
经营活动产生的现金流量净额	46(1)	17,862,742,026.75	8,146,235,296.36
二、投资活动产生的现金流量：			
收回投资收到的现金		89,581,588.45	12,847,717.36
取得投资收益收到的现金		3,946,523.55	2,327,646.69
收到其他与投资活动有关的现金		186,266,802.25	130,398.62
投资活动现金流入小计		279,794,914.25	15,305,762.67
投资支付的现金		2,670,579,398.98	2,813,428,713.95
购建固定资产、无形资产和其他长期资产支付的现金		71,221,527.37	76,594,249.28
支付其他与投资活动有关的现金		-	124,064,792.94
投资活动现金流出小计		2,741,800,926.35	3,014,087,756.17
投资活动产生的现金流量净额		(2,462,006,012.10)	(2,998,781,993.50)
三、筹资活动产生的现金流量：			
吸收投资收到的现金		8,350,000.00	2,186,175,000.00
其中：上市募集资金总额		-	2,168,000,000.00
子公司吸收少数股东投资收到的现金		8,350,000.00	18,175,000.00
取得借款收到的现金		23,403,882,936.46	11,287,796,932.00
发行债券收到的现金		38,007,736,000.00	41,906,772,000.00
筹资活动现金流入小计		61,419,968,936.46	55,380,743,932.00
偿还债务支付的现金		49,960,199,304.90	51,019,042,091.21
分配股利、利润或偿付利息支付的现金		1,816,639,219.21	1,756,137,266.13
其中：对其他权益工具持有者的分配所支付的现金		294,000,000.00	294,000,000.00
支付其他与筹资活动有关的现金		167,205,733.02	24,426,294.92

筹资活动现金流出小计		51,944,044,257.13	52,799,605,652.26
筹资活动产生的现金流量净额		9,475,924,679.33	2,581,138,279.74
四、汇率变动对现金及现金等价物的影响		11,887,158.36	18,662,232.32
五、现金及现金等价物净增加额		24,888,547,852.34	7,747,253,814.92
加：期初现金及现金等价物余额		50,525,772,232.63	50,924,814,023.47
六、期末现金及现金等价物余额	46(4)	75,414,320,084.97	58,672,067,838.39

法定代表人：王常青

主管会计工作负责人：李格平

会计机构负责人：赵明

母公司现金流量表
2019年1—6月

单位:元币种:人民币

项目	附注七	2019年半年度	2018年半年度
一、经营活动产生的现金流量:			
回购业务资金净增加额		9,582,242,510.87	6,171,805,513.38
融出资金净减少额		-	10,717,631,842.67
代理买卖证券收到的现金净额		16,252,150,943.88	1,587,016,031.63
拆入资金净增加额		3,900,000,000.00	-
收取利息、手续费及佣金的现金		7,087,383,813.74	7,066,015,776.72
收到其他与经营活动有关的现金		973,886,428.79	863,036,811.32
经营活动现金流入小计		37,795,663,697.28	26,405,505,975.72
为交易目的而持有的金融资产净增加额		14,735,315,614.17	7,726,522,360.18
拆入资金净减少额		-	5,000,000,000.00
融出资金净增加额		1,983,816,332.12	-
支付利息、手续费及佣金的现金		1,265,343,556.04	1,552,019,349.83
支付给职工及为职工支付的现金		1,261,807,731.36	1,259,506,533.81
支付的各项税费		843,240,958.69	712,103,981.18
支付其他与经营活动有关的现金		2,040,066,081.36	1,181,762,222.66
经营活动现金流出小计		22,129,590,273.74	17,431,914,447.66
经营活动产生的现金流量净额	8	15,666,073,423.54	8,973,591,528.06
二、投资活动产生的现金流量:			
收到其他与投资活动有关的现金		189,610.37	130,398.62
投资活动现金流入小计		189,610.37	130,398.62
投资支付的现金		2,605,897,494.04	3,796,758,360.80
购建固定资产、无形资产和其他长期资产支付的现金		60,346,169.19	60,972,525.23
投资活动现金流出小计		2,666,243,663.23	3,857,730,886.03
投资活动产生的现金流量净额		(2,666,054,052.86)	(3,857,600,487.41)
三、筹资活动产生的现金流量:			
吸收投资收到的现金		-	2,168,000,000.00
其中:上市募集资金总额		-	2,168,000,000.00
发行债券收到的现金		38,007,736,000.00	42,056,772,000.00
筹资活动现金流入小计		38,007,736,000.00	44,224,772,000.00
偿还债务支付的现金		26,500,378,000.00	40,340,345,000.00
分配股利、利润或偿付利息支付的现金		1,636,382,594.28	1,587,729,219.86
其中:对其他权益工具持有者的分配所支付的现金		294,000,000.00	294,000,000.00
支付其他与筹资活动有关的现金		163,361,298.37	24,390,294.92
筹资活动现金流出小计		28,300,121,892.65	41,952,464,514.78
筹资活动产生的现金流量净额		9,707,614,107.35	2,272,307,485.22
四、汇率变动对现金及现金等价物的影响		1,300,222.50	(32,280,419.67)
五、现金及现金等价物净增加额		22,708,933,700.53	7,356,018,106.20
加:期初现金及现金等价物余额		44,132,491,278.32	44,804,461,865.94
六、期末现金及现金等价物余额		66,841,424,978.85	52,160,479,972.14

法定代表人:王常青

主管会计工作负责人:李格平

会计机构负责人:赵明

合并股东权益变动表

	归属于母公司的所有者权益								少数股东权益	合计
	股本	其他权益工具 永续债	资本公积	其他综合收益	盈余公积	一般风险准备	未分配利润	小计		
一、2019年1月1日余额(经审计)	7,646,385,238.00	5,000,000,000.00	8,753,212,699.52	123,958,677.91	3,013,065,350.47	7,535,426,897.78	15,505,197,473.84	47,577,246,337.52	286,150,428.49	47,863,396,766.01
二、本期间增减变动金额	-	-	-	232,546,440.76	-	28,573,684.36	924,591,808.35	1,185,711,933.47	18,762,077.19	1,204,474,010.66
(一)综合收益总额	-	-	-	232,546,440.76	-	-	2,329,514,835.55	2,562,061,276.31	12,412,077.19	2,574,473,353.50
(二)普通股股东投入资本	-	-	-	-	-	-	-	-	8,350,000.00	8,350,000.00
子公司少数股东投入资本	-	-	-	-	-	-	-	-	8,350,000.00	8,350,000.00
(三)利润分配	-	-	-	-	-	28,573,684.36	(1,404,923,027.20)	(1,376,349,342.84)	(2,000,000.00)	(1,378,349,342.84)
提取一般风险准备	-	-	-	-	-	28,573,684.36	(28,573,684.36)	-	-	-
对股东的分配	-	-	-	-	-	-	(1,376,349,342.84)	(1,376,349,342.84)	-	(1,376,349,342.84)
对少数股东的分配	-	-	-	-	-	-	-	-	(2,000,000.00)	(2,000,000.00)
三、2019年6月30日余额(未经审计)	7,646,385,238.00	5,000,000,000.00	8,753,212,699.52	356,505,118.67	3,013,065,350.47	7,564,000,582.14	16,429,789,282.19	48,762,958,270.99	304,912,505.68	49,067,870,776.67

后附财务报表附注为本财务报表的组成部分。

合并股东权益变动表(续)

	归属于母公司的所有者权益									少数股东权益	合计
	股本	其他权益工具 永续债	资本公积	其他综合收益	盈余公积	一般风险准备	未分配利润	小计			
一、2018年1月1日余额(经审计)	7,246,385,238.00	5,000,000,000.00	7,084,515,519.23	(204,900,897.29)	2,698,327,194.72	6,915,734,870.77	15,022,517,068.62	43,762,578,994.05	245,111,588.30	44,007,690,582.35	
二、本期间增减变动金额	400,000,000.00	-	1,668,697,180.29	160,507,302.14	-	3,752,799.77	1,689,109,466.38	3,922,066,748.58	22,666,771.94	3,944,733,520.52	
(一)综合收益总额	-	-	-	160,507,302.14	-	-	1,692,862,266.15	1,853,369,568.29	13,527,771.94	1,866,897,340.23	
(二)普通股股东投入资本	400,000,000.00	-	1,668,697,180.29	-	-	-	-	2,068,697,180.29	18,139,000.00	2,086,836,180.29	
发行A股	400,000,000.00	-	1,668,697,180.29	-	-	-	-	2,068,697,180.29	-	2,068,697,180.29	
子公司少数股东投入资本	-	-	-	-	-	-	-	-	18,139,000.00	18,139,000.00	
(三)利润分配	-	-	-	-	-	3,752,799.77	(3,752,799.77)	-	(9,000,000.00)	(9,000,000.00)	
提取一般风险准备	-	-	-	-	-	3,752,799.77	(3,752,799.77)	-	-	-	
对股东的分配	-	-	-	-	-	-	-	-	(9,000,000.00)	(9,000,000.00)	
三、2018年6月30日余额(未经审计)	7,646,385,238.00	5,000,000,000.00	8,753,212,699.52	(44,393,595.15)	2,698,327,194.72	6,919,487,670.54	16,711,626,535.00	47,684,645,742.63	267,778,360.24	47,952,424,102.87	

后附财务报表附注为本财务报表的组成部分。

公司股东权益变动表

	股本	其他权益工具 永续债	资本公积	其他综合收益	盈余公积	一般风险准备	未分配利润	合计
一、2019年1月1日余额(经审计)	7,646,385,238.00	5,000,000,000.00	8,690,960,420.09	4,935,985.35	2,876,985,779.00	7,419,394,742.28	14,416,192,334.88	46,054,854,499.60
二、本期间增减变动金额	-	-	-	214,349,614.86	-	13,758,118.71	887,532,791.21	1,115,640,524.78
(一) 综合收益总额	-	-	-	214,349,614.86	-	-	2,277,640,252.76	2,491,989,867.62
(二) 利润分配	-	-	-	-	-	13,758,118.71	(1,390,107,461.55)	(1,376,349,342.84)
提取一般风险准备	-	-	-	-	-	13,758,118.71	(13,758,118.71)	-
对股东的分配	-	-	-	-	-	-	(1,376,349,342.84)	(1,376,349,342.84)
三、2019年6月30日余额(未经审计)	7,646,385,238.00	5,000,000,000.00	8,690,960,420.09	219,285,600.21	2,876,985,779.00	7,433,152,860.99	15,303,725,126.09	47,170,495,024.38

后附财务报表附注为本财务报表的组成部分。

公司股东权益变动表(续)

	股本	其他权益工具 永续债	资本公积	其他综合收益	盈余公积	一般风险准备	未分配利润	合计
一、2018年1月1日余额(经审计)	7,246,385,238.00	5,000,000,000.00	7,022,263,239.80	(234,029,418.58)	2,581,925,315.89	6,825,339,901.34	14,025,052,350.65	42,466,936,627.10
二、本期间增减变动金额	400,000,000.00	-	1,668,697,180.29	109,605,315.55	-	-	1,654,706,442.63	3,833,008,938.47
(一) 综合收益总额	-	-	-	109,605,315.55	-	-	1,654,706,442.63	1,764,311,758.18
(二) 普通股股东投入资本	400,000,000.00	-	1,668,697,180.29	-	-	-	-	2,068,697,180.29
发行 A 股	400,000,000.00	-	1,668,697,180.29	-	-	-	-	2,068,697,180.29
三、2018年6月30日余额(未经审计)	7,646,385,238.00	5,000,000,000.00	8,690,960,420.09	(124,424,103.03)	2,581,925,315.89	6,825,339,901.34	15,679,758,793.28	46,299,945,565.57

后附财务报表附注为本财务报表的组成部分。

三、公司概况

中信建投证券股份有限公司(以下简称“本公司”)的前身中信建投证券有限责任公司,于2005年11月2日根据中国证券监督管理委员会(以下简称“中国证监会”)的批复,在中华人民共和国北京注册成立,初始注册资本为人民币2,700,000,000元,注册地址为北京市朝阳区安立路66号4号楼。

本公司于2011年6月30日收到中国证监会的批复,核准本公司变更为股份有限公司,注册资本变更为人民币6,100,000,000元。

本公司于2016年12月9日在香港联合交易所有限公司(“联交所”)完成了境外上市外资股份(“H股”)的首次公开募股。在此次公开募股中,本公司共发行了1,076,470,000股,每股股份的面值为人民币1元。于2017年1月5日,本公司通过部分行使超额配售权额外发行69,915,238股H股,每股股份的面值为人民币1元。本次发行境外上市外资股后,本公司注册资本变更为7,246,385,238元。本公司于2017年6月5日办理了工商登记变更,并于2017年6月9日换领了统一社会信用代码为91110000781703453H的营业执照。

本公司于2018年6月20日在上海证券交易所完成人民币普通股(“A股”)的首次公开发售。本公司共发行400,000,000股,每股股份的面值为人民币1元。本次A股发行后,本公司注册资本变更为人民币7,646,385,238元,并于2019年2月18日办理了工商登记变更。

截至2019年6月30日,本公司共有303家批准设立并已开业的证券营业部,目前未有批准筹建但未开业的证券营业部,拥有一级全资子公司四家,即中信建投期货有限公司、中信建投资本管理有限公司、中信建投(国际)金融控股有限公司、中信建投投资有限公司;拥有一级控股子公司一家,即中信建投基金管理有限公司;拥有纳入一级合并范围内的结构化主体共计7只。截至2019年6月30日,公司员工总数8,298人,关键管理人员共计18人。

本公司及其子公司(以下统称“本集团”)主要经营范围包括:证券经纪;证券投资咨询;与证券交易、证券投资活动有关的财务顾问;证券承销与保荐;证券自营;证券资产管理;证券投资基金代销;为期货公司提供中间介绍业务;融资融券业务;代销金融产品业务;保险兼业代理业务;股票期权做市业务;证券投资基金托管业务;销售贵金属制品、商品期货经纪、金融期货经纪及资产管理;股权投资和企业管理服务;投资管理;证券投资基金的募集和管理;股权投资管理;投资咨询;项目咨询等。

四、财务报表的编制基础及遵循企业会计准则的声明

1. 财务报表的编制基础

本中期财务报表按照中华人民共和国财政部（以下简称“财政部”）于 2006 年 2 月 15 日及以后期间颁布的《企业会计准则 — 基本准则》、各项具体会计准则及相关规定（以下合称“企业会计准则”）的披露规定编制。

本中期财务报表根据财政部颁发的《企业会计准则第 32 号 — 中期财务报告》和中国证券监督管理委员会颁布的《公开发行证券的公司信息披露内容与格式准则第 3 号 — 半年度报告的内容与格式》（2017 年修订）的要求列示和披露有关财务信息。本中期财务报表应与本集团经审计的 2018 年度财务报表一并阅读。

本财务报表以持续经营为基础编制。

2. 遵循企业会计准则的声明

本中期财务报表符合《企业会计准则第 32 号 — 中期财务报告》的要求，真实、完整地反映了本集团及本公司 2019 年 6 月 30 日的合并及公司财务状况以及 2019 年 1 月 1 日至 2019 年 6 月 30 日止期间的合并及公司经营成果和现金流量。

五、重要会计政策和会计估计

1. 重要会计政策变更

财政部于 2018 年颁布了修订后的《企业会计准则第 21 号 — 租赁》。该修订完善了租赁的定义，增加了租赁识别、租赁合同的分拆和合并等内容；取消承租人经营租赁和融资租赁的分类，要求对所有租赁(短期租赁和低价值资产租赁除外)确认使用权资产和租赁负债；改进承租人后续计量，增加选择权重估和租赁变更情形下的会计处理等。本集团和本公司在编制 2019 年中期财务报表时已采用上述准则，对本集团和本公司财务报表的影响具体请参见附注五、2。

租赁

(1) 使用权资产及租赁负债的确认及初始计量

使用权资产的确认及初始计量

使用权资产，是指本集团作为承租人可在租赁期内使用租赁资产的权利。租赁期，是指本集团作为承租人有权使用租赁资产且不可撤销的期间。

使用权资产应当按照成本进行初始计量。该成本包括：

- (a) 租赁负债的初始计量金额；
- (b) 在租赁期开始日或之前支付的租赁付款额，存在租赁激励的，扣除已享受的租赁激励相关金额；
- (c) 承租人发生的初始直接费用；
- (d) 承租人为拆卸及移除租赁资产、复原租赁资产所在场地或将租赁资产恢复至租赁条款约定状态预计将发生的成本。

初始直接费用，是指为达成租赁所发生的增量成本。增量成本是指若企业不取得该租赁，则不会发生的成本。

租赁负债的确认及初始计量

租赁负债应当按照租赁期开始日尚未支付的租赁付款额的现值进行初始计量。

在计算租赁付款额的现值时，承租人应当采用租赁内含利率作为折现率；无法确定租赁内含利率的，应当采用承租人增量借款利率作为折现率。

租赁内含利率，是指使出租人的租赁收款额的现值与未担保余值的现值之和等于租赁资产公允价值与出租人的初始直接费用之和的利率。

承租人增量借款利率，是指承租人在类似经济环境下为获得与使用权资产价值接近的资产，在类似期间以类似抵押条件借入资金须支付的利率。

五、重要会计政策和会计估计(续)

1. 重要会计政策变更(续)

(2) 使用权资产及租赁负债的后续计量

使用权资产的后续计量

在租赁期开始日后，本集团作为承租人，采用成本模式对使用权资产进行后续计量，并采用与自有固定资产相一致的折旧政策。能够合理确定租赁期届满时取得租赁资产所有权的，应当在租赁资产剩余使用寿命内计提折旧。无法合理确定租赁期届满时能够取得租赁资产所有权的，应当在租赁期与租赁资产剩余使用寿命两者孰短的期间内计提折旧。

租赁负债的后续计量

对于租赁负债，本集团按照固定的周期性利率计算在租赁期内各期间的利息费用，并计入当期损益。

(3) 短期租赁和低价值资产租赁的确认

短期租赁，是指在租赁期开始日，租赁期不超过 12 个月的租赁。低价值资产租赁，是指单项租赁资产为全新资产时价值较低的租赁。本集团对于短期租赁和低价值资产租赁，选择不确认使用权资产和租赁负债。

五、重要会计政策和会计估计(续)

2. 重要会计政策变更对合并及公司层面的影响

根据新租赁准则的相关规定，本集团及本公司对于首次执行该准则的累积影响数调整 2019 年年初财务报表相关项目的金额，2018 年度的比较财务报表未重列。

(1) 会计政策变更的内容和原因

对于首次执行新租赁准则前已存在的经营租赁合同，本集团及本公司按照剩余租赁期区分不同的衔接方法：

- (a) 剩余租赁期长于 1 年的，本集团及本公司根据 2019 年 1 月 1 日的剩余租赁付款额和增量借款利率确认租赁负债，并根据与租赁负债相等且按预付租金进行必要调整后的金额确认 2019 年 1 月 1 日使用权资产的账面价值。

受影响的报表项目	2019 年 1 月 1 日	
	本集团	本公司
使用权资产(注 1)	1,048,490,010.01	981,766,888.21
租赁负债	1,015,112,461.84	949,476,024.78

注 1：于 2018 年 12 月 31 日，本集团及本公司其他资产含有的预付租金分别为人民币 33,377,548.17 元和人民币 32,290,863.43 元。于 2019 年 1 月 1 日，上述预付租金均确认为使用权资产。

- (b) 剩余租赁期短于 1 年的，本集团及本公司采用简化方法，不确认使用权资产和租赁负债，对财务报表无显著影响。
- (c) 对于首次执行新租赁准则前已存在的低价值资产的经营租赁合同，本集团及本公司采用简化方法，不确认使用权资产和租赁负债，对财务报表无显著影响。

五、重要会计政策和会计估计(续)

2. 重要会计政策变更对合并及公司层面的影响(续)

于2019年1月1日,本集团及本公司在计量租赁负债时,对于具有相似特征的租赁合同采用同一折现率,所采用的增量借款利率区间范围是3.89%至4.75%。

- (2) 于2019年1月1日,本集团及本公司将原租赁准则下披露的经营性租赁承诺调整为新租赁准则下确认的租赁负债的调节表如下:

	本集团	本公司
于2018年12月31日披露的经营性租赁承诺	1,281,024,151.51	1,182,531,564.17
减: 短于12个月的经营性租赁承诺	58,129,746.79	34,532,867.01
单项租赁资产全新时价值较低的经营性 租赁承诺	241,320.00	183,000.00
其他(注1)	58,882,654.36	57,711,486.94
小计	1,163,770,430.36	1,090,104,210.22
减: 上述剩余经营性租赁承诺对应的税金	56,758,058.16	52,261,561.19
调整后的经营性租赁承诺	1,107,012,372.20	1,037,842,649.03
按增量借款利率折现计算的上述调整后的经营 性租赁承诺的现值		
于2019年1月1日确认的租赁负债	1,015,112,461.84	949,476,024.78

注1:其他主要为于2018年12月31日已签订但尚未执行的租赁合同的经营性租赁承诺。

六、合并财务报表主要项目附注

1、货币资金

(1) 按类别列示

项目	2019年6月30日	2018年12月31日
库存现金	31,561.68	37,799.01
银行存款	67,216,344,135.36	43,032,682,537.90
其中：客户存款	44,618,336,410.39	29,288,008,293.61
公司存款	22,598,007,724.97	13,744,674,244.29
其他货币资金	147,328,435.13	93,757,248.96
合计	67,363,704,132.17	43,126,477,585.87

(2) 按币种列示

	2019年6月30日		
	原币	汇率	折人民币
库存现金			
人民币	31,561.68	1.00000	31,561.68
客户存款			
客户资金存款			
人民币	37,769,781,295.34	1.00000	37,769,781,295.34
美元	111,203,178.15	6.87470	764,488,488.83
港币	1,214,109,140.49	0.87966	1,068,003,246.52
日元	15,630,942.00	0.06382	997,504.19
其他			1,122,852.11
小计			39,604,393,386.99
客户信用资金存款			
人民币	5,013,943,023.40	1.00000	5,013,943,023.40
客户存款合计			44,618,336,410.39
公司存款			
公司自有资金存款			
人民币	19,620,038,386.26	1.00000	19,620,038,386.26
美元	241,238,346.88	6.87470	1,658,441,263.30
港币	1,393,873,327.01	0.87966	1,226,134,610.84
日元	78,850.00	0.06382	5,031.89
其他			242,982.80
小计			22,504,862,275.09
公司信用资金存款			
人民币	93,145,449.88	1.00000	93,145,449.88
公司存款合计			22,598,007,724.97
其他货币资金			
人民币	147,328,435.13	1.00000	147,328,435.13
合计			67,363,704,132.17

六、合并财务报表主要项目附注(续)

1、货币资金(续)

(2) 按币种列示(续)

	2018 年 12 月 31 日		
	原币	汇率	折人民币
库存现金			
人民币	37,799.01	1.00000	<u>37,799.01</u>
客户存款			
客户资金存款			
人民币	24,494,449,364.04	1.00000	24,494,449,364.04
美元	106,172,774.75	6.86320	728,684,987.66
港币	896,177,228.28	0.87620	785,230,487.42
日元	12,721,517.00	0.06189	787,334.69
其他			<u>1,069,469.48</u>
小计			<u>26,010,221,643.29</u>
客户信用资金存款			
人民币	3,277,786,650.32	1.00000	<u>3,277,786,650.32</u>
客户存款合计			<u>29,288,008,293.61</u>
公司存款			
公司自有资金存款			
人民币	12,038,429,738.15	1.00000	12,038,429,738.15
美元	119,213,337.51	6.86320	818,184,978.00
港币	1,009,015,761.19	0.87620	884,099,609.95
日元	67,368.00	0.06189	4,169.41
其他			<u>839,609.40</u>
小计			<u>13,741,558,104.91</u>
公司信用资金存款			
人民币	3,116,139.38	1.00000	<u>3,116,139.38</u>
公司存款合计			<u>13,744,674,244.29</u>
其他货币资金			
人民币	93,757,248.96	1.00000	<u>93,757,248.96</u>
合计			<u><u>43,126,477,585.87</u></u>

于 2019 年 6 月 30 日，本集团使用受限的货币资金为人民币 554,596,392.34 元(2018 年 12 月 31 日：人民币 206,776,419.16 元)。

六、合并财务报表主要项目附注(续)

2、 结算备付金

(1) 按类别列示

	2019年6月30日	2018年12月31日
客户备付金	6,386,921,747.11	4,410,326,370.76
公司备付金	<u>2,235,616,494.35</u>	<u>3,217,339,907.35</u>
合计	<u>8,622,538,241.46</u>	<u>7,627,666,278.11</u>

(2) 按币种列示

	2019年6月30日		
	原币	汇率	折人民币
客户备付金			
客户普通备付金			
人民币	5,547,766,455.34	1.00000	5,547,766,455.34
美元	7,599,435.77	6.87470	52,243,841.09
港币	15,342,851.62	0.87966	13,496,492.90
小计			<u>5,613,506,789.33</u>
客户信用备付金			
人民币	773,414,957.78	1.00000	<u>773,414,957.78</u>
客户备付金合计			<u>6,386,921,747.11</u>
公司备付金			
公司自有备付金			
人民币	2,036,795,855.14	1.00000	2,036,795,855.14
美元	789,518.09	6.87470	5,427,700.01
港币	76,990,429.61	0.87966	67,725,401.31
小计			<u>2,109,948,956.46</u>
公司信用备付金			
人民币	125,667,537.89	1.00000	<u>125,667,537.89</u>
公司备付金合计			<u>2,235,616,494.35</u>
合计			<u>8,622,538,241.46</u>

六、合并财务报表主要项目附注(续)

2、 结算备付金(续)

(2) 按币种列示(续)

	2018 年 12 月 31 日		
	原币	汇率	折人民币
客户备付金			
客户普通备付金			
人民币	3,937,818,822.51	1.00000	3,937,818,822.51
美元	3,275,665.02	6.86320	22,481,544.17
港币	2,111,986.73	0.87620	1,850,522.74
小计			<u>3,962,150,889.42</u>
客户信用备付金			
人民币	448,175,481.34	1.00000	<u>448,175,481.34</u>
客户备付金合计			<u>4,410,326,370.76</u>
公司备付金			
公司自有备付金			
人民币	2,741,073,068.80	1.00000	2,741,073,068.80
美元	609,940.31	6.86320	4,186,142.34
港币	170,675,860.10	0.87620	149,546,188.61
小计			<u>2,894,805,399.75</u>
公司信用备付金			
人民币	322,534,507.60	1.00000	<u>322,534,507.60</u>
公司备付金合计			<u>3,217,339,907.35</u>
合计			<u>7,627,666,278.11</u>

于 2019 年 6 月 30 日，本集团无使用受限的结算备付金 (2018 年 12 月 31 日：无)。

六、合并财务报表主要项目附注(续)

3、 融资融券业务

(1) 融出资金

	2019 年 6 月 30 日	2018 年 12 月 31 日
境内		
按交易对手		
- 个人	25,614,320,177.07	23,047,162,848.92
- 机构	1,753,447,535.37	2,427,996,075.83
	<u>27,367,767,712.44</u>	<u>25,475,158,924.75</u>
减：减值准备	<u>1,070,739,721.62</u>	<u>1,128,078,578.99</u>
小计	<u>26,297,027,990.82</u>	<u>24,347,080,345.76</u>
境外		
按交易对手		
- 个人	63,823,611.53	134,793,571.63
- 机构	620,065,152.44	737,254,367.93
	<u>683,888,763.97</u>	<u>872,047,939.56</u>
减：减值准备	<u>71,191,780.98</u>	<u>71,045,646.69</u>
小计	<u>612,696,982.99</u>	<u>801,002,292.87</u>
合计	<u>26,909,724,973.81</u>	<u>25,148,082,638.63</u>

六、合并财务报表主要项目附注(续)

3、融资融券业务(续)

(1) 融出资金(续)

按账龄分析:

	2019年6月30日			
	账面余额		减值准备	
	金额	比例	金额	比例
账龄				
1-3个月	12,906,962,371.64	46.01%	27,793,528.93	2.43%
3-6个月	3,362,952,560.00	11.99%	7,324,947.65	0.64%
6个月以上	11,781,741,544.77	42.00%	1,106,813,026.02	96.93%
合计	28,051,656,476.41	100.00%	1,141,931,502.60	100.00%

	2018年12月31日			
	账面余额		减值准备	
	金额	比例	金额	比例
账龄				
1-3个月	6,653,366,046.26	25.25%	21,878,944.68	1.82%
3-6个月	1,996,022,453.14	7.58%	77,245,590.91	6.44%
6个月以上	17,697,818,364.91	67.17%	1,099,999,690.09	91.74%
合计	26,347,206,864.31	100.00%	1,199,124,225.68	100.00%

于2019年6月30日,本集团融出资金中无为回购业务(附注六22)设定质押(2018年12月31日:无)。

六、合并财务报表主要项目附注(续)

3、融资融券业务(续)

(2) 融券业务

项目	2019年6月30日	2018年12月31日
融出证券		
—交易性金融资产	110,131,847.36	45,016,192.70
—转融通融入证券	42,106,353.80	3,667,960.00
合计	152,238,201.16	48,684,152.70
转融通融入证券总额	77,404,225.00	7,941,460.00

于2019年6月30日，本集团融券业务无违约情况发生(2018年12月31日：无)。

(3) 融资融券业务收到的担保物信息

担保物类别	2019年6月30日	2018年12月31日
资金	5,819,434,996.08	3,755,193,081.27
债券	62,932,974.69	25,378,971.54
股票	81,583,202,310.73	66,830,034,444.79
基金	954,053,537.24	787,990,530.90
合计	88,419,623,818.74	71,398,597,028.50

于2019年6月30日，本集团融出资金业务强制平仓后客户尚未归还款项金额为人民币673,286,273.27元(2018年12月31日：人民币293,072,725.22元)。

六、合并财务报表主要项目附注(续)

4、金融投资：交易性金融资产

分类为以公允价值计量且其变动计入当期损益的金融资产

项目	2019 年 6 月 30 日	
	公允价值	初始成本
债券	40,823,352,088.67	40,238,159,037.70
股票	4,424,026,223.65	4,486,301,430.06
公募基金	4,237,952,100.80	4,213,361,358.73
券商资管产品	10,772,555,670.82	10,032,543,872.72
银行理财产品	1,350,000,000.00	1,350,000,000.00
信托计划	1,640,901,252.64	1,615,132,742.54
其他	9,368,193,633.88	9,247,980,566.25
合计	72,616,980,970.46	71,183,479,008.00

项目	2018 年 12 月 31 日	
	公允价值	初始成本
债券	29,941,243,278.67	29,643,058,470.62
股票	2,454,751,149.69	3,408,198,752.06
公募基金	4,847,106,187.31	4,861,090,210.06
券商资管产品	10,613,044,108.99	10,051,663,803.56
银行理财产品	1,308,000,000.00	1,308,000,000.00
信托计划	1,858,107,958.44	1,848,973,593.68
其他	6,303,817,880.47	6,107,028,906.54
合计	57,326,070,563.57	57,228,013,736.52

于 2019 年 6 月 30 日,本集团持有的上述金融资产中含在卖出回购金融资产款(附注六 22)、转融通业务、期货业务和债券借贷业务中作为担保物的金融资产公允价值为人民币 27,604,855,226.57 元(2018 年 12 月 31 日:人民币 22,019,041,473.95 元)。

于 2019 年 6 月 30 日,本集团持有的上述金融资产中,含融出证券余额为人民币 110,131,847.36 元(2018 年 12 月 31 日:人民币 45,016,192.70 元)。本集团融券业务收到的担保物于融资融券担保物信息(附注六 3 (3))中披露。

于 2019 年 6 月 30 日,本集团持有的上述金融资产中含存在限售期的证券公允价值为人民币 462,470,991.09 元(2018 年 12 月 31 日:人民币 18,092,436.22 元)。

六、合并财务报表主要项目附注(续)

5、衍生金融工具

项目	2019 年 6 月 30 日		
	名义金额	非套期工具	
		资产	负债
利率衍生工具	103,416,817,700.00	25,282,029.37	27,531,151.66
权益衍生工具	82,621,926,270.08	897,222,850.33	392,925,477.67
信用衍生工具	100,000,000.00	98,150.36	412,870.00
其他衍生工具	3,029,205,030.00	21,381,015.00	23,384,855.00
合计	<u>189,167,949,000.08</u>	<u>943,984,045.06</u>	<u>444,254,354.33</u>

项目	2018 年 12 月 31 日		
	名义金额	非套期工具	
		资产	负债
利率衍生工具	89,898,954,900.00	10,734,059.80	10,158,192.13
权益衍生工具	89,161,627,105.77	1,224,395,630.56	159,451,794.53
信用衍生工具	60,000,000.00	-	347,110.15
其他衍生工具	1,306,725,155.00	4,454,280.00	7,503,845.00
合计	<u>180,427,307,160.77</u>	<u>1,239,583,970.36</u>	<u>177,460,941.81</u>

在当日无负债结算制度下，其他货币资金已包含本集团于 2019 年 6 月 30 日所有的期货合约产生的持仓损益金额。因此衍生金融工具项下的期货投资按抵销后的净额列示，为人民币零元。于 2019 年 6 月 30 日，本集团未到期的期货合约的累计公允价值为人民币 16,872,020.00 元（2018 年 12 月 31 日：人民币 2,552,465.00 元）。

六、合并财务报表主要项目附注(续)

6、 买入返售金融资产

(1) 按标的物类别列示

项目	2019 年 6 月 30 日	2018 年 12 月 31 日
股票	16,187,157,331.60	13,935,824,566.93
债券	12,565,080,560.98	9,841,933,051.37
其中：中期票据	4,761,572,996.11	1,633,382,339.05
短期融资券	1,456,490,958.28	421,011,755.46
公司债	1,356,910,271.75	3,455,105,941.51
国债	1,313,937,261.68	904,634,669.97
金融债	1,174,013,600.39	1,725,277,182.79
其他债券	2,502,155,472.77	1,702,521,162.59
其他	101,481,920.03	139,074,977.50
小计	28,853,719,812.61	23,916,832,595.80
减：减值准备	74,755,135.27	119,596,426.67
合计	28,778,964,677.34	23,797,236,169.13

(2) 按业务类别列示

项目	2019 年 6 月 30 日	2018 年 12 月 31 日
股票质押式回购	16,112,918,611.31	13,816,742,351.89
债券质押式回购	12,515,378,828.42	8,961,411,351.62
买断式买入返售	150,667,237.61	1,019,082,465.62
合计	28,778,964,677.34	23,797,236,169.13

六、合并财务报表主要项目附注(续)

6、 买入返售金融资产(续)

(2) 按业务类别列示(续)

约定购回式证券和股票质押式回购按剩余期限分析如下：

剩余期限	2019年6月30日	2018年12月31日
1个月以内(含)	2,879,048,526.36	1,571,096,354.11
1-3个月(含)	650,723,491.08	1,765,946,808.51
3个月-1年(含)	9,618,352,571.38	7,030,682,584.88
1年以上	2,964,794,022.49	3,449,016,604.39
合计	<u>16,112,918,611.31</u>	<u>13,816,742,351.89</u>

本集团根据部分买入返售协议持有的担保物，在担保物所有人无任何违约的情况下可以再次用于担保。如果持有的担保物价值下跌，本集团在特定情况下可以要求增加担保物。本集团并负有在合同到期时将担保物返还至交易对手的义务。

本集团在买入返售业务中收到的担保物、持有的可用于再次担保的担保物及已用于再次担保的担保物的公允价值如下：

	2019年6月30日	2018年12月31日
收到的担保物	62,444,656,847.99	40,733,859,673.61
可用于再次担保的担保物	153,399,405.05	1,056,751,705.87
其中：已用于再次担保的担保物	<u>52,433,900.00</u>	<u>887,603,240.00</u>

六、合并财务报表主要项目附注(续)

7、应收款项

(1) 按明细列示

项目	2019年6月30日	2018年12月31日
应收清算款	162,978,895.66	356,703,912.33
应收理财产品管理费收入	96,117,764.53	89,703,502.29
应收理财产品备付金、保证金	24,298,485.23	24,106,207.72
其他 (i)	2,321,962,234.92	971,701,048.31
小计	2,605,357,380.34	1,442,214,670.65
减：坏账准备	2,227,400.12	2,177,164.90
合计	2,603,129,980.22	1,440,037,505.75

(i) 于2019年6月30日，收益权互换初始交易保证金的余额为人民币1,853,302,019.31元(2018年12月31日：人民币667,574,167.25元)。

(2) 按账龄分析

项目	2019年6月30日			
	账面余额		坏账准备	
	金额	比例	金额	比例
按组合计提坏账准备				
1年以内	2,495,205,843.01	95.77%	10,000.00	0.45%
1-2年	102,575,775.27	3.94%	1,269,318.44	56.99%
2-3年	7,575,762.06	0.29%	948,081.68	42.56%
合计	2,605,357,380.34	100.00%	2,227,400.12	100.00%

项目	2018年12月31日			
	账面余额		坏账准备	
	金额	比例	金额	比例
按组合计提坏账准备				
1年以内	1,426,867,144.75	98.94%	1,504,385.90	69.10%
1-2年	12,438,292.24	0.86%	672,779.00	30.90%
2-3年	2,909,233.66	0.20%	-	-
合计	1,442,214,670.65	100.00%	2,177,164.90	100.00%

六、合并财务报表主要项目附注(续)

8、存出保证金

(1) 按类别列示

	2019年6月30日	2018年12月31日
履约保证金	1,992,222,831.17	1,330,871,694.00
交易保证金	374,012,465.74	520,451,510.67
信用保证金	32,077,014.90	29,230,949.61
合计	<u>2,398,312,311.81</u>	<u>1,880,554,154.28</u>

(2) 按币种列示

	2019年6月30日		
	原币	汇率	折人民币
交易保证金			
人民币	367,320,576.12	1.00000	367,320,576.12
美元	270,000.00	6.87470	1,856,169.00
港币	5,497,261.00	0.87966	4,835,720.62
小计			<u>374,012,465.74</u>
履约保证金			
人民币	1,992,222,831.17	1.00000	<u>1,992,222,831.17</u>
信用保证金			
人民币	32,077,014.90	1.00000	<u>32,077,014.90</u>
合计			<u>2,398,312,311.81</u>

	2018年12月31日		
	原币	汇率	折人民币
交易保证金			
人民币	515,673,641.12	1.00000	515,673,641.12
美元	270,000.00	6.86320	1,853,064.00
港币	3,338,057.00	0.87620	2,924,805.55
小计			<u>520,451,510.67</u>
履约保证金			
人民币	1,330,871,694.00	1.00000	<u>1,330,871,694.00</u>
信用保证金			
人民币	29,230,949.61	1.00000	<u>29,230,949.61</u>
合计			<u>1,880,554,154.28</u>

六、合并财务报表主要项目附注(续)

9、金融投资：其他债权投资

2019年6月30日					
项目	初始成本	利息	公允价值变动	账面价值	累计减值准备
金融债	1,609,955,690.83	23,011,120.00	15,188,679.17	1,648,155,490.00	-
企业债	5,368,246,268.68	124,318,702.88	47,887,770.06	5,540,452,741.62	3,245,165.70
公司债	18,275,721,576.65	350,914,517.61	45,367,524.37	18,672,003,618.63	12,280,052.82
中期票据	4,121,838,521.32	90,241,910.00	22,485,898.68	4,234,566,330.00	1,099,604.62
次级债	189,413,963.91	4,898,660.00	987,986.09	195,300,610.00	22,661.45
地方政府债	50,006,332.15	1,264,900.00	9,267.85	51,280,500.00	-
其他	924,884,659.67	33,738,292.00	818,175.33	959,441,127.00	260,295.51
合计	<u>30,540,067,013.21</u>	<u>628,388,102.49</u>	<u>132,745,301.55</u>	<u>31,301,200,417.25</u>	<u>16,907,780.10</u>
2018年12月31日					
项目	初始成本	利息	公允价值变动	账面价值	累计减值准备
金融债	1,549,374,769.71	34,982,450.00	15,806,380.29	1,600,163,600.00	-
企业债	5,046,974,226.18	131,492,674.14	31,139,584.25	5,209,606,484.57	2,408,215.65
公司债	16,073,329,530.96	279,123,000.62	6,737,892.66	16,359,190,424.24	7,189,404.53
中期票据	2,224,479,374.29	40,242,190.00	(3,977,194.29)	2,260,744,370.00	334,392.95
次级债	367,810,574.00	9,579,370.00	1,979,756.00	379,369,700.00	40,602.42
政府支持债	50,783,784.77	1,189,850.00	193,865.23	52,167,500.00	-
地方政府债	350,140,470.48	5,679,950.00	(631,220.48)	355,189,200.00	-
其他	1,653,223,137.45	39,762,208.00	1,900,661.55	1,694,886,007.00	238,054.79
合计	<u>27,316,115,867.84</u>	<u>542,051,692.76</u>	<u>53,149,725.21</u>	<u>27,911,317,285.81</u>	<u>10,210,670.34</u>

于 2019 年 6 月 30 日，本集团持有的其他债权投资中含在卖出回购金融资产款（附注六 22）、转融通业务和债券借贷业务中作为担保物的证券公允价值为人民币 24,820,898,334.40 元(2018 年 12 月 31 日：人民币 20,429,959,164.79 元)。

六、合并财务报表主要项目附注(续)

10、金融投资：其他权益工具投资

项目	2019年6月30日		
	初始成本	公允价值	本期确认的股利收入
指定为以公允价值计量且其变动计入其他综合收益的权益工具投资	3,157,870,443.31	3,271,878,513.33	-
项目	2018年12月31日		
	初始成本	公允价值	本年确认的股利收入
指定为以公允价值计量且其变动计入其他综合收益的权益工具投资	3,157,544,485.85	3,057,811,690.29	262,695,196.70

其他权益工具投资主要为本公司与其他若干家证券公司投资于证金公司统一运作的专户。根据相关合约，本公司与其他投资该专户的证券公司按投资比例分担投资风险、分享投资收益，由证金公司进行统一运作与投资管理。本公司出于非交易性目的对该项投资进行管理。

于2019年6月30日，基于证金公司提供的投资账户报告，本公司对专户投资的成本余额为人民币3,075,000,000.00元(2018年12月31日：人民币3,075,000,000.00元)，对应公允价值为人民币3,211,494,358.19元(2018年12月31日：人民币3,003,548,957.25元)。

六、合并财务报表主要项目附注(续)

11、长期股权投资

	2019年6月30日			2018年12月31日		
对联营企业的投资	163,128,808.96			162,713,397.00		
被投资单位名称	2019年 1月1日	追加投资	减少投资	权益法核算 之变动	其他	2019年 6月30日
中关村股权交易服务集团有限公司	47,564,675.08	-	-	(1,093,105.06)	-	46,471,570.02
江苏大地益源环境修复有限公司	44,075,308.21	-	-	2,241,772.92	-	46,317,081.13
北京天智航医疗科技股份有限公司	23,723,442.24	-	-	-	-	23,723,442.24
广东南方领航影视传播有限公司	30,000,000.00	-	-	-	-	30,000,000.00
深圳码隆科技有限公司	15,000,000.00	-	-	-	-	15,000,000.00
北京海赋资本管理有限公司	1,250,000.00	-	-	-	-	1,250,000.00
信金产业基金有限合伙	1,099,971.47	-	-	(728,621.11)	(4,634.79)	366,715.57
合计	162,713,397.00	-	-	420,046.75	(4,634.79)	163,128,808.96

六、合并财务报表主要项目附注(续)

11、长期股权投资(续)

被投资单位名称	2018年 1月1日	追加投资	减少投资	权益法核算之 变动	2018年 12月31日
中关村股权投资服务集团有限公司	48,424,544.14	-	-	(859,869.06)	47,564,675.08
江苏大地益源环境修复有限公司	42,066,139.64	-	-	2,009,168.57	44,075,308.21
北京天智航医疗科技股份有限公司	25,000,000.00	-	1,276,557.76	-	23,723,442.24
广东南方领航影视传播有限公司	30,000,000.00	-	-	-	30,000,000.00
中信农业产业基金管理 有限公司	2,070,000.00	-	2,070,000.00	-	-
中信城市发展股权投资 基金管理(深圳)有 限公司	38,481,759.80	-	46,337,090.21	7,855,330.41	-
中信工程股权投资基金 管理(武汉)有限公 司	5,250,000.00	-	5,250,000.00	-	-
深圳码隆科技有限公司	15,000,000.00	-	-	-	15,000,000.00
北京海赋资本管理有限 公司	-	1,250,000.00	-	-	1,250,000.00
信金产业基金有限合伙	-	1,099,971.47	-	-	1,099,971.47
合计	206,292,443.58	2,349,971.47	54,933,647.97	9,004,629.92	162,713,397.00

于2019年6月30日及2018年12月31日，本集团的联营企业投资并不存在减值迹象，故未计提减值准备。

六、合并财务报表主要项目附注(续)

12、固定资产

	房屋及建筑物	通讯设备	办公设备	运输设备	安全防卫设备	电子设备	其他设备	合计
原值:								
2019年1月1日	431,471,733.55	7,669,632.86	80,046,289.45	37,172,591.63	9,198,939.71	609,670,927.46	38,547,602.58	1,213,777,717.24
本期增加	-	110,823.29	586,894.98	-	132,445.52	35,851,717.92	724,695.56	37,406,577.27
本期减少	3,303.05	752,439.00	2,121,475.59	372,316.00	526,918.16	58,242,829.57	1,072,681.03	63,091,962.40
2019年6月30日	<u>431,468,430.50</u>	<u>7,028,017.15</u>	<u>78,511,708.84</u>	<u>36,800,275.63</u>	<u>8,804,467.07</u>	<u>587,279,815.81</u>	<u>38,199,617.11</u>	<u>1,188,092,332.11</u>
累计折旧:								
2019年1月1日	122,178,428.75	6,217,647.46	70,140,053.90	33,115,458.50	7,194,241.70	491,714,956.53	31,840,945.86	762,401,732.70
本期增加	5,855,643.00	248,383.84	3,185,835.35	817,838.61	292,876.38	39,039,170.12	1,032,051.67	50,471,798.97
其中: 本期计提	5,855,643.00	248,383.84	3,185,835.35	817,838.61	292,876.38	39,039,170.12	1,032,051.67	50,471,798.97
本期减少	1,176.23	729,865.82	2,124,853.74	361,146.52	511,110.60	58,119,927.41	1,058,262.88	62,906,343.20
2019年6月30日	<u>128,032,895.52</u>	<u>5,736,165.48</u>	<u>71,201,035.51</u>	<u>33,572,150.59</u>	<u>6,976,007.48</u>	<u>472,634,199.24</u>	<u>31,814,734.65</u>	<u>749,967,188.47</u>
净值:								
2019年6月30日	<u>303,435,534.98</u>	<u>1,291,851.67</u>	<u>7,310,673.33</u>	<u>3,228,125.04</u>	<u>1,828,459.59</u>	<u>114,645,616.57</u>	<u>6,384,882.46</u>	<u>438,125,143.64</u>
2018年12月31日	<u>309,293,304.80</u>	<u>1,451,985.40</u>	<u>9,906,235.55</u>	<u>4,057,133.13</u>	<u>2,004,698.01</u>	<u>117,955,970.93</u>	<u>6,706,656.72</u>	<u>451,375,984.54</u>

六、合并财务报表主要项目附注(续)

12、固定资产(续)

	房屋及建筑物	通讯设备	办公设备	运输设备	安全防卫设备	电子设备	其他设备	合计
原值:								
2018年1月1日	431,471,733.55	7,326,056.78	78,538,752.50	37,551,079.91	9,215,653.72	573,243,224.46	36,647,353.45	1,173,993,854.37
本年增加	-	432,376.58	3,071,541.09	562,551.72	346,742.09	50,747,032.52	1,913,049.13	57,073,293.13
本年减少	-	88,800.50	1,564,004.14	941,040.00	363,456.10	14,319,329.52	12,800.00	17,289,430.26
2018年12月31日	<u>431,471,733.55</u>	<u>7,669,632.86</u>	<u>80,046,289.45</u>	<u>37,172,591.63</u>	<u>9,198,939.71</u>	<u>609,670,927.46</u>	<u>38,547,602.58</u>	<u>1,213,777,717.24</u>
累计折旧:								
2018年1月1日	110,467,053.14	5,641,877.93	62,180,993.20	31,959,931.58	6,921,163.66	411,852,404.75	29,767,013.44	658,790,437.70
本年增加	11,711,375.61	661,906.01	9,493,281.28	2,068,335.72	625,630.42	93,388,886.55	2,086,348.42	120,035,764.01
其中: 本年计提	11,711,375.61	661,906.01	9,493,281.28	2,068,335.72	625,630.42	93,388,886.55	2,086,348.42	120,035,764.01
本年减少	-	86,136.48	1,534,220.58	912,808.80	352,552.38	13,526,334.77	12,416.00	16,424,469.01
2018年12月31日	<u>122,178,428.75</u>	<u>6,217,647.46</u>	<u>70,140,053.90</u>	<u>33,115,458.50</u>	<u>7,194,241.70</u>	<u>491,714,956.53</u>	<u>31,840,945.86</u>	<u>762,401,732.70</u>
净值:								
2018年12月31日	<u>309,293,304.80</u>	<u>1,451,985.40</u>	<u>9,906,235.55</u>	<u>4,057,133.13</u>	<u>2,004,698.01</u>	<u>117,955,970.93</u>	<u>6,706,656.72</u>	<u>451,375,984.54</u>
2017年12月31日	<u>321,004,680.41</u>	<u>1,684,178.85</u>	<u>16,357,759.30</u>	<u>5,591,148.33</u>	<u>2,294,490.06</u>	<u>161,390,819.71</u>	<u>6,880,340.01</u>	<u>515,203,416.67</u>

于2019年6月30日, 本集团取得房屋所有权证但尚未办妥土地使用权证的房屋及建筑物的原值为人民币0.52亿元 (2018年12月31日: 人民币0.52亿元)。

于2019年6月30日, 本集团无所有权存在限制和用于担保的固定资产, 无暂时闲置或准备处置的固定资产, 且本集团固定资产未发生减值 (2018年12月31日: 无)。

六、合并财务报表主要项目附注(续)

13、无形资产

	软件	交易席位费及其他	合计
原值			
2019年1月1日	429,993,705.79	75,938,100.00	505,931,805.79
本期增加	27,222,698.96	-	27,222,698.96
本期减少	3,139,520.00	-	3,139,520.00
外币报表折算差额	61,702.93	-	61,702.93
2019年6月30日	<u>454,138,587.68</u>	<u>75,938,100.00</u>	<u>530,076,687.68</u>
累计摊销			
2019年1月1日	249,416,933.40	69,600,000.00	319,016,933.40
本期增加	31,454,181.33	-	31,454,181.33
本期减少	2,909,503.32	-	2,909,503.32
外币报表折算差额	47,916.93	-	47,916.93
2019年6月30日	<u>278,009,528.34</u>	<u>69,600,000.00</u>	<u>347,609,528.34</u>
净值			
2019年6月30日	<u>176,129,059.34</u>	<u>6,338,100.00</u>	<u>182,467,159.34</u>
2018年12月31日	<u>180,576,772.39</u>	<u>6,338,100.00</u>	<u>186,914,872.39</u>
	软件	交易席位费及其他	合计
原值			
2018年1月1日	354,791,296.03	75,917,955.00	430,709,251.03
本年增加	74,770,433.56	-	74,770,433.56
本年减少	39,358.00	-	39,358.00
外币报表折算差额	471,334.20	20,145.00	491,479.20
2018年12月31日	<u>429,993,705.79</u>	<u>75,938,100.00</u>	<u>505,931,805.79</u>
累计摊销			
2018年1月1日	191,217,160.72	69,600,000.00	260,817,160.72
本年增加	57,909,776.12	-	57,909,776.12
本年减少	39,358.00	-	39,358.00
外币报表折算差额	329,354.56	-	329,354.56
2018年12月31日	<u>249,416,933.40</u>	<u>69,600,000.00</u>	<u>319,016,933.40</u>
净值			
2018年12月31日	<u>180,576,772.39</u>	<u>6,338,100.00</u>	<u>186,914,872.39</u>
2017年12月31日	<u>163,574,135.31</u>	<u>6,317,955.00</u>	<u>169,892,090.31</u>

六、合并财务报表主要项目附注(续)

14、使用权资产

	房屋及建筑物	其他	合计
原值			
2018年12月31日			
会计政策变更	791,436,936.09	257,053,073.92	1,048,490,010.01
2019年1月1日(附注五2(1))	791,436,936.09	257,053,073.92	1,048,490,010.01
本期增加	62,204,935.79	471,174.46	62,676,110.25
本期减少	-	-	-
2019年6月30日	<u>853,641,871.88</u>	<u>257,524,248.38</u>	<u>1,111,166,120.26</u>
累计摊销			
2018年12月31日			
会计政策变更	-	-	-
2019年1月1日	-	-	-
本期增加	135,319,913.22	18,757,564.26	154,077,477.48
本期减少	-	-	-
2019年6月30日	<u>135,319,913.22</u>	<u>18,757,564.26</u>	<u>154,077,477.48</u>
账面价值			
2019年6月30日	<u>718,321,958.66</u>	<u>238,766,684.12</u>	<u>957,088,642.78</u>
2018年12月31日			

六、合并财务报表主要项目附注(续)

15、递延所得税资产和递延所得税负债

(1) 递延所得税资产

项目	2019年6月30日	
	可抵扣暂时性差异	递延所得税资产
应付职工薪酬	2,811,112,402.64	701,382,587.09
减值准备	1,273,028,406.42	311,884,141.02
交易性金融资产	249,342,205.61	49,625,213.22
其他债权投资及其他权益工具投资	6,918,672.61	1,037,800.87
交易性金融负债	331,772.29	82,943.07
其他	140,682,401.47	25,034,485.97
合计	4,481,415,861.04	1,089,047,171.24
项目	2018年12月31日	
	可抵扣暂时性差异	递延所得税资产
应付职工薪酬	2,122,798,389.59	529,304,083.83
减值准备	1,367,553,959.99	335,649,534.63
交易性金融资产	363,052,481.98	80,161,948.67
交易性金融负债	8,811,511.78	2,202,877.95
其他债权投资及其他权益工具投资	11,676,310.60	1,670,198.58
其他	143,238,833.35	25,517,821.38
合计	4,017,131,487.29	974,506,465.04

(2) 递延所得税负债

项目	2019年6月30日	
	应纳税暂时性差异	递延所得税负债
交易性金融资产	653,898,386.97	157,958,060.38
衍生工具	560,304,673.17	140,076,168.29
其他债权投资及其他权益工具投资	293,066,112.59	73,208,276.61
其他	21,185,614.12	3,495,626.33
合计	1,528,454,786.85	374,738,131.61
项目	2018年12月31日	
	应纳税暂时性差异	递延所得税负债
衍生工具	1,281,572,756.11	320,393,189.03
交易性金融资产	46,162,995.21	9,409,192.74
其他债权投资及其他权益工具投资	4,778,077.34	1,194,519.34
其他	70,576,597.82	11,645,138.64
合计	1,403,090,426.48	342,642,039.75

六、合并财务报表主要项目附注(续)

15、递延所得税资产和递延所得税负债(续)

(3) 未确认递延所得税资产的可抵扣暂时性差异、可抵扣亏损等金额

项目	2019年6月30日	2018年12月31日
可抵扣亏损	<u>53,714,130.76</u>	<u>41,834,508.95</u>

16、其他资产

项目	2019年6月30日	2018年12月31日
其他应收款(1)	302,876,823.03	290,418,323.50
长期待摊费用(2)	150,387,181.41	175,859,185.80
待摊费用	16,641,374.63	43,793,902.20
应收利息	87,789,794.60	35,956,833.67
预付款项	<u>4,508,492.95</u>	<u>9,978,536.61</u>
小计	<u>562,203,666.62</u>	<u>556,006,781.78</u>
减：坏账准备	<u>38,847,351.71</u>	<u>38,847,351.71</u>
合计	<u><u>523,356,314.91</u></u>	<u><u>517,159,430.07</u></u>

六、合并财务报表主要项目附注(续)

16、其他资产(续)

(1) 其他应收款

项目	2019年6月30日			
	账面余额		坏账准备	
	金额	比例	金额	比例
按组合计提坏账准备				
1年以内	270,650,935.66	89.36%	26,273,156.39	67.63%
1年至2年	11,529,206.60	3.81%	18,000.00	0.05%
2年至3年	4,345,398.36	1.43%	9,270.00	0.02%
3年以上	16,351,282.41	5.40%	12,546,925.32	32.30%
合计	<u>302,876,823.03</u>	<u>100.00%</u>	<u>38,847,351.71</u>	<u>100.00%</u>
项目	2018年12月31日			
	账面余额		坏账准备	
	金额	比例	金额	比例
按组合计提坏账准备				
1年以内	248,190,330.18	85.46%	26,273,156.39	67.63%
1年至2年	9,334,999.40	3.21%	18,000.00	0.05%
2年至3年	12,273,089.33	4.23%	9,270.00	0.02%
3年以上	20,619,904.59	7.10%	12,546,925.32	32.30%
合计	<u>290,418,323.50</u>	<u>100.00%</u>	<u>38,847,351.71</u>	<u>100.00%</u>

于2019年6月30日,其他应收款中无持本集团5%(含)以上股份的股东欠款(2018年12月31日:无)。

六、合并财务报表主要项目附注(续)

16、其他资产(续)

(2) 长期待摊费用

项目	2019 年 1 月 1 日	本期增加	本期摊销	其他减少	2019 年 6 月 30 日
租入资产改良支出	126,836,183.77	6,524,929.27	26,138,415.07	557,259.96	106,665,438.01
网络工程	7,108,063.06	148,344.17	1,203,490.33	-	6,052,916.90
其他	41,914,938.97	89,246.97	4,302,907.44	32,452.00	37,668,826.50
合计	<u>175,859,185.80</u>	<u>6,762,520.41</u>	<u>31,644,812.84</u>	<u>589,711.96</u>	<u>150,387,181.41</u>
项目	2018 年 1 月 1 日	本年增加	本年摊销	其他减少	2018 年 12 月 31 日
租入资产改良支出	148,515,105.20	35,491,283.95	56,698,533.76	471,671.62	126,836,183.77
网络工程	7,977,196.76	1,928,802.95	2,797,936.65	-	7,108,063.06
其他	47,460,352.56	4,735,736.41	10,261,052.52	20,097.48	41,914,938.97
合计	<u>203,952,654.52</u>	<u>42,155,823.31</u>	<u>69,757,522.93</u>	<u>491,769.10</u>	<u>175,859,185.80</u>

六、合并财务报表主要项目附注(续)

17、资产减值准备

(1) 买入返售金融资产减值准备

	预期信用损失阶段			合计
	第 1 阶段	第 2 阶段	第 3 阶段	
	未来 12 个月预期信用损失	整个存续期预期信用损失	整个存续期预期信用损失 (已发生信用减值)	
2019 年 1 月 1 日	48,389,789.39	51,545,738.91	19,660,898.37	119,596,426.67
本期计提	15,134,763.20	4,229,041.16	31,609,367.05	50,973,171.41
本期转回	39,427,267.18	41,148,116.63	15,241,112.72	95,816,496.53
本期转销	-	-	-	-
外汇及其他变动	2,033.72	-	-	2,033.72
2019 年 6 月 30 日	24,099,319.13	14,626,663.44	36,029,152.70	74,755,135.27
	预期信用损失阶段			
	第 1 阶段	第 2 阶段	第 3 阶段	合计
	未来 12 个月预期信用损失	整个存续期预期信用损失	整个存续期预期信用损失 (已发生信用减值)	
2018 年 1 月 1 日	44,496,490.22	-	-	44,496,490.22
本年计提	5,085,209.34	51,545,738.91	19,660,898.37	76,291,846.62
本年转回	1,221,043.77	-	-	1,221,043.77
本年转销	-	-	-	-
外汇及其他变动	29,133.60	-	-	29,133.60
2018 年 12 月 31 日	48,389,789.39	51,545,738.91	19,660,898.37	119,596,426.67

六、合并财务报表主要项目附注(续)

17、资产减值准备(续)

(2) 其他债权投资减值准备

	预期信用损失阶段			合计
	第 1 阶段 未来 12 个月预期信用损失	第 2 阶段 整个存续期预期信用损失	第 3 阶段 整个存续期预期信用损失 (已发生信用减值)	
2019 年 1 月 1 日	7,979,077.98	1,226,499.80	1,005,092.56	10,210,670.34
本期计提	7,466,047.97	-	361,954.44	7,828,002.41
本期转回	992,325.87	115,035.42	-	1,107,361.29
本期转销	-	-	-	-
外汇及其他变动	(23,531.36)	-	-	(23,531.36)
2019 年 6 月 30 日	14,429,268.72	1,111,464.38	1,367,047.00	16,907,780.10

	预期信用损失阶段			合计
	第 1 阶段 未来 12 个月预期信用损失	第 2 阶段 整个存续期预期信用损失	第 3 阶段 整个存续期预期信用损失 (已发生信用减值)	
2018 年 1 月 1 日	4,138,336.74	252,294.43	-	4,390,631.17
本年计提	5,848,487.84	1,226,499.80	1,005,092.56	8,080,080.20
本年转回	2,007,746.60	252,294.43	-	2,260,041.03
本年转销	-	-	-	-
外汇及其他变动	-	-	-	-
2018 年 12 月 31 日	7,979,077.98	1,226,499.80	1,005,092.56	10,210,670.34

六、合并财务报表主要项目附注(续)

17、资产减值准备(续)

(3) 融出资金减值准备

	预期信用损失阶段			合计
	第 1 阶段	第 2 阶段	第 3 阶段	
	未来 12 个月预期信用损失	整个存续期预期信用损失	整个存续期预期信用损失 (已发生信用减值)	
2019 年 1 月 1 日	88,946,398.08	5,484,751.12	1,104,693,076.48	1,199,124,225.68
本期计提	6,966,932.80	443,143.79	148,215,906.23	155,625,982.82
本期转回	36,126,382.65	5,443,207.10	171,527,204.51	213,096,794.26
本期转销	-	-	-	-
外汇及其他变动	235,984.81	-	42,103.55	278,088.36
2019 年 6 月 30 日	60,022,933.04	484,687.81	1,081,423,881.75	1,141,931,502.60
	预期信用损失阶段			合计
	第 1 阶段	第 2 阶段	第 3 阶段	
	未来 12 个月预期信用损失	整个存续期预期信用损失	整个存续期预期信用损失 (已发生信用减值)	
2018 年 1 月 1 日	116,741,589.75	-	4,255,483.62	120,997,073.37
本年计提	-	5,484,751.12	1,097,917,315.87	1,103,402,066.99
本年转回	27,631,029.22	-	-	27,631,029.22
本年转销	-	-	119,934.59	119,934.59
外汇及其他变动	(164,162.45)	-	2,640,211.58	2,476,049.13
2018 年 12 月 31 日	88,946,398.08	5,484,751.12	1,104,693,076.48	1,199,124,225.68

六、合并财务报表主要项目附注(续)

17、资产减值准备(续)

(4) 债权投资减值准备

	预期信用损失阶段			合计
	第 1 阶段	第 2 阶段	第 3 阶段	
	未来 12 个月预期信用损失	整个存续期预期信用损失	整个存续期预期信用损失 (已发生信用减值)	
2019 年 1 月 1 日	5,057,142.71	-	-	5,057,142.71
本期计提	-	-	-	-
本期转回	4,984,131.01	-	-	4,984,131.01
本期转销	-	-	-	-
外汇及其他变动	(73,011.70)	-	-	(73,011.70)
2019 年 6 月 30 日	-	-	-	-

	预期信用损失阶段			合计
	第 1 阶段	第 2 阶段	第 3 阶段	
	未来 12 个月预期信用损失	整个存续期预期信用损失	整个存续期预期信用损失 (已发生信用减值)	
2018 年 1 月 1 日	12,283,306.37	-	-	12,283,306.37
本年计提	-	-	-	-
本年转回	7,552,409.35	-	-	7,552,409.35
本年转销	-	-	-	-
外汇及其他变动	326,245.69	-	-	326,245.69
2018 年 12 月 31 日	5,057,142.71	-	-	5,057,142.71

六、合并财务报表主要项目附注(续)

17、资产减值准备(续)

(5) 坏账准备

	预期信用损失阶段			合计
	第 1 阶段	第 2 阶段	第 3 阶段	
	未来 12 个月预期信用损失	整个存续期预期信用损失	整个存续期预期信用损失 (已发生信用减值)	
2019 年 1 月 1 日	2,737,685.04	26,272,256.39	12,014,575.18	41,024,516.61
本期计提	816,723.42	-	-	816,723.42
本期转回	143,295.57	-	-	143,295.57
本期转销	629,944.47	-	-	629,944.47
外汇及其他变动	6,751.84	-	-	6,751.84
2019 年 6 月 30 日	2,787,920.26	26,272,256.39	12,014,575.18	41,074,751.83
	预期信用损失阶段			合计
	第 1 阶段	第 2 阶段	第 3 阶段	
	未来 12 个月预期信用损失	整个存续期预期信用损失	整个存续期预期信用损失 (已发生信用减值)	
2018 年 1 月 1 日	1,050,074.50	26,272,256.39	12,014,575.18	39,336,906.07
本年计提	4,795,579.02	-	-	4,795,579.02
本年转回	-	-	-	-
本年转销	3,165,597.07	-	-	3,165,597.07
外汇及其他变动	57,628.59	-	-	57,628.59
2018 年 12 月 31 日	2,737,685.04	26,272,256.39	12,014,575.18	41,024,516.61

本集团计提的损失准备主要是由新增金融资产计提的损失准备和存量业务因市场变化导致违约概率和违约损失率变动以及阶段变化对预期信用损失计量的影响。

2019 年 1 月 1 日至 6 月 30 日期间，阶段一损失准备的变动主要为本期新增融出资金和买入返售金融资产所导致的损失准备计提和担保物价值上升重估损失准备所导致的转回；阶段二损失准备的变动主要为本期担保物价值上升重估损失准备所导致的损失准备转回；阶段三损失准备的变动主要为本期买入返售金融资产从阶段二转移至阶段三所导致的损失准备计提和担保物价值上升重估损失准备所导致的转回；以及融出资金担保物价值下降重估损失准备所导致的本期计提和本期收回融出资金所导致的损失准备转回。2018 年度，阶段一损失准备的变动主要是由相关金融资产的当年收回所导致的；阶段三损失准备的变动主要是由当年新增从阶段一转移至阶段三的金融资产所导致的。

六、合并财务报表主要项目附注(续)

17、资产减值准备(续)

(6) 信用减值准备及对应的账面价值

	2019年6月30日			合计
	第1阶段 未来12个月预期信用损失	第2阶段 整个存续期预期信用损失	第3阶段	
融出资金				
账面原值	26,412,912,265.40	15,303,905.42	1,623,440,305.59	28,051,656,476.41
信用减值准备	60,022,933.04	484,687.81	1,081,423,881.75	1,141,931,502.60
账面价值	<u>26,352,889,332.36</u>	<u>14,819,217.61</u>	<u>542,016,423.84</u>	<u>26,909,724,973.81</u>
应收款项及其他应收款				
账面原值	2,843,675,115.42	52,544,512.77	12,014,575.18	2,908,234,203.37
信用减值准备	2,787,920.26	26,272,256.39	12,014,575.18	41,074,751.83
账面价值	<u>2,840,887,195.16</u>	<u>26,272,256.38</u>	<u>-</u>	<u>2,867,159,451.54</u>
买入返售金融资产				
账面原值	27,385,945,698.94	743,483,879.38	724,290,234.29	28,853,719,812.61
信用减值准备	24,099,319.13	14,626,663.44	36,029,152.70	74,755,135.27
账面价值	<u>27,361,846,379.81</u>	<u>728,857,215.94</u>	<u>688,261,081.59</u>	<u>28,778,964,677.34</u>
其他债权投资				
账面价值	31,291,841,501.89	6,910,538.68	2,448,376.68	31,301,200,417.25
信用减值准备	<u>14,429,268.72</u>	<u>1,111,464.38</u>	<u>1,367,047.00</u>	<u>16,907,780.10</u>

六、合并财务报表主要项目附注(续)

17、资产减值准备(续)

(6) 信用减值准备及对应的账面价值(续)

	2018 年 12 月 31 日			合计
	第 1 阶段 未来 12 个月预期信用损失	第 2 阶段 整个存续期预期信用损失	第 3 阶段	
融出资金				
账面原值	24,266,355,685.14	203,243,260.95	1,877,607,918.22	26,347,206,864.31
信用减值准备	88,946,398.08	5,484,751.12	1,104,693,076.48	1,199,124,225.68
账面价值	24,177,409,287.06	197,758,509.83	772,914,841.74	25,148,082,638.63
应收款项及其他应收款				
账面原值	1,668,073,906.20	52,544,512.77	12,014,575.18	1,732,632,994.15
信用减值准备	2,737,685.04	26,272,256.39	12,014,575.18	41,024,516.61
账面价值	1,665,336,221.16	26,272,256.38	-	1,691,608,477.54
买入返售金融资产				
账面原值	22,610,411,828.92	1,198,685,584.99	107,735,181.89	23,916,832,595.80
信用减值准备	48,389,789.39	51,545,738.91	19,660,898.37	119,596,426.67
账面价值	22,562,022,039.53	1,147,139,846.08	88,074,283.52	23,797,236,169.13
债权投资				
账面原值	192,119,944.31	-	-	192,119,944.31
信用减值准备	5,057,142.71	-	-	5,057,142.71
账面价值	187,062,801.60	-	-	187,062,801.60
其他债权投资				
账面价值	27,901,206,450.39	6,407,634.81	3,703,200.61	27,911,317,285.81
信用减值准备	7,979,077.98	1,226,499.80	1,005,092.56	10,210,670.34

六、合并财务报表主要项目附注(续)

18、短期借款

项目	2019年6月30日	2018年12月31日
信用借款	<u>972,536,835.40</u>	<u>1,118,475,203.84</u>

于2019年6月30日和2018年12月31日,本集团短期借款利率为以HIBOR或LIBOR为基准计算的浮动利率。

六、合并财务报表主要项目附注(续)

19、应付短期融资款

类型	发行日期	到期日期	票面利率	2019 年 1 月 1 日	本期增加	本期减少	2019 年 6 月 30 日
短期融资券							
19 中信建投 CP001	25/04/2019	24/07/2019	3.00%	-	3,016,520,547.94	-	3,016,520,547.94
19 中信建投 CP002	24/05/2019	22/08/2019	2.99%	-	3,009,338,630.14	-	3,009,338,630.14
19 中信建投 CP003	14/06/2019	12/09/2019	3.06%	-	3,004,275,616.44	-	3,004,275,616.44
短期公司债							
18 信投 D1	12/02/2018	28/01/2019	5.34%	3,046,920,929.66	592,116.94	3,047,513,046.60	-
18 信投 D2	14/05/2018	24/04/2019	4.70%	2,982,425,643.20	37,817,096.52	3,020,242,739.72	-
收益凭证 (i)				<u>7,724,359,224.78</u>	<u>14,631,488,527.21</u>	<u>16,120,400,418.72</u>	<u>6,235,447,333.27</u>
合计				<u><u>13,753,705,797.64</u></u>	<u><u>23,700,032,535.19</u></u>	<u><u>22,188,156,205.04</u></u>	<u><u>15,265,582,127.79</u></u>

六、合并财务报表主要项目附注(续)

19、应付短期融资款(续)

类型	发行日期	到期日期	票面利率	2018年1月1日	本年增加	本年减少	2018年12月31日
短期公司债							
17信投D3	22/03/2017	22/03/2018	4.80%	3,112,438,355.86	23,276,712.33	3,135,715,068.19	-
17信投D4	21/07/2017	21/07/2018	4.74%	3,570,661,318.79	86,148,270.25	3,656,809,589.04	-
17信投D5	12/09/2017	12/09/2018	4.85%	4,965,231,918.58	165,256,026.62	5,130,487,945.20	-
17信投D6	20/11/2017	20/11/2018	5.20%	3,926,217,217.28	176,519,001.86	4,102,736,219.14	-
18信投D1	12/02/2018	28/01/2019	5.34%	-	3,046,920,929.66	-	3,046,920,929.66
18信投D2	14/05/2018	24/04/2019	4.70%	-	2,982,425,643.20	-	2,982,425,643.20
收益凭证(i)				<u>12,517,217,825.44</u>	<u>52,085,115,004.90</u>	<u>56,877,973,605.56</u>	<u>7,724,359,224.78</u>
合计				<u>28,091,766,635.95</u>	<u>58,565,661,588.82</u>	<u>72,903,722,427.13</u>	<u>13,753,705,797.64</u>

于2019年6月30日及2018年12月31日，本集团发行的应付短期融资款没有出现拖欠本金、利息或赎回款项的违约情况。

根据财政部于2018年12月颁布的《关于修订印发2018年度金融企业财务报表格式的通知》，于2019年6月30日，本集团基于实际利率法计提的包含在账面余额中的应付短期融资款利息为人民币109,748,127.79元(2018年12月31日：人民币265,664,791.93元)。

- (i) 于2019年6月30日及2018年12月31日，本集团发行的收益凭证采用固定年利率或与若干股指挂钩的浮动利率两种方式计息，其中固定利率区间分别为0.40%-4.90%及3.00%-5.20%。

六、合并财务报表主要项目附注(续)

20、拆入资金

项目	2019年6月30日	2018年12月31日
银行拆入资金	4,901,269,638.89	-
转融通拆入资金	<u>3,037,505,555.55</u>	<u>4,048,838,888.89</u>
合计	<u>7,938,775,194.44</u>	<u>4,048,838,888.89</u>

转融通拆入资金按剩余期限分析及利率区间如下:

剩余期限	2019年6月30日		2018年12月31日	
	余额	利率区间	余额	利率区间
1个月以内(含)	1,019,947,222.22	4.30%	1,023,800,000.00	5.10%
1-3个月(含)	1,016,722,222.22	4.30%	1,020,400,000.00	5.10%
3个月-1年(含)	<u>1,000,836,111.11</u>	4.30%	<u>2,004,638,888.89</u>	4.30%-5.10%
合计	<u>3,037,505,555.55</u>		<u>4,048,838,888.89</u>	

21、交易性金融负债

项目	2019年6月30日		
	为交易目的而持有的金融负债	指定为以公允价值计量且其变动计入当期损益的金融负债	合计
债券	<u>328,624,817.40</u>	-	<u>328,624,817.40</u>
项目	2018年12月31日		
	为交易目的而持有的金融负债	指定为以公允价值计量且其变动计入当期损益的金融负债	合计
债券	<u>1,252,581,270.00</u>	-	<u>1,252,581,270.00</u>

六、合并财务报表主要项目附注(续)

22、卖出回购金融资产款

(1) 按标的物类别列示

项目	2019年6月30日	2018年12月31日
国债	28,480,761,964.18	18,456,844,431.46
中期票据	3,857,093,309.18	820,276,510.57
金融债	2,177,167,334.65	3,574,107,328.31
其他	13,032,992,312.32	9,680,646,958.01
合计	<u>47,548,014,920.33</u>	<u>32,531,875,228.35</u>

(2) 按业务类别列示

项目	2019年6月30日	2018年12月31日
质押式卖出回购	35,478,233,416.23	25,147,591,230.84
质押式报价回购	7,430,927,446.39	6,450,941,690.69
买断式卖出回购	4,638,854,057.71	933,342,306.82
合计	<u>47,548,014,920.33</u>	<u>32,531,875,228.35</u>

于2019年6月30日，本集团持有的作为卖出回购金融资产款的担保物公允价值为人民币56,905,812,948.21元(2018年12月31日：人民币41,605,651,288.92元)。

六、合并财务报表主要项目附注(续)

23、代理买卖证券款

项目	2019年6月30日	2018年12月31日
普通经纪业务		
个人客户	33,570,071,810.12	22,991,837,366.77
法人客户	13,487,712,827.23	8,291,554,276.06
小计	47,057,784,637.35	31,283,391,642.83
信用业务		
个人客户	5,460,353,970.32	3,451,635,520.81
法人客户	359,081,025.76	303,557,560.46
小计	5,819,434,996.08	3,755,193,081.27
合计	52,877,219,633.43	35,038,584,724.10

24、代理承销证券款

项目	2019年6月30日	2018年12月31日
股票	-	418,947.95
债券	91,049,997.44	24,247,847.68
其中：公司债	37,382,331.67	3,850,000.00
企业债	1,509,075.00	349,075.00
其他	52,158,590.77	20,048,772.68
合计	91,049,997.44	24,666,795.63

六、合并财务报表主要项目附注(续)

25、应付职工薪酬

项目	2019年1月1日	本期增加	本期减少	2019年6月30日
短期薪酬：				
工资、奖金、津贴和补贴	2,208,627,146.05	1,802,321,540.92	1,149,087,100.00	2,861,861,586.97
职工福利费	-	6,822,406.15	6,822,406.15	-
社会保险费	17,927,280.55	85,625,403.57	85,786,229.56	17,766,454.56
其中：医疗保险费	7,149,357.46	78,445,982.38	78,607,914.22	6,987,425.62
补充医疗保险费	10,001,000.00	173,302.47	173,302.47	10,001,000.00
工伤保险费	208,949.12	1,385,293.16	1,378,803.97	215,438.31
生育保险费	567,973.97	5,620,825.56	5,626,208.90	562,590.63
住房公积金	18,118.99	141,914,074.36	141,904,882.62	27,310.73
工会经费和职工教育经费	92,438,114.88	20,194,693.44	6,274,320.43	106,358,487.89
小计	<u>2,319,010,660.47</u>	<u>2,056,878,118.44</u>	<u>1,389,874,938.76</u>	<u>2,986,013,840.15</u>
设定提存计划：				
其中：基本养老保险费	20,497,710.66	184,609,829.14	186,523,470.39	18,584,069.41
年金缴费	185,837.10	36,322,211.03	36,327,091.91	180,956.22
失业保险费	1,108,606.32	6,834,855.67	6,825,780.74	1,117,681.25
小计	<u>21,792,154.08</u>	<u>227,766,895.84</u>	<u>229,676,343.04</u>	<u>19,882,706.88</u>
合计	<u><u>2,340,802,814.55</u></u>	<u><u>2,284,645,014.28</u></u>	<u><u>1,619,551,281.80</u></u>	<u><u>3,005,896,547.03</u></u>

六、合并财务报表主要项目附注(续)

25、应付职工薪酬(续)

项目	2018年1月1日	本年增加	本年减少	2018年12月31日
短期薪酬:				
工资、奖金、津贴和补贴	2,442,524,932.83	3,211,523,708.45	3,445,421,495.23	2,208,627,146.05
职工福利费	-	14,270,078.08	14,270,078.08	-
社会保险费	16,996,931.90	180,392,979.68	179,462,631.03	17,927,280.55
其中: 医疗保险费	6,301,171.45	153,568,218.47	152,720,032.46	7,149,357.46
补充医疗保险费	10,001,000.00	13,049,011.10	13,049,011.10	10,001,000.00
工伤保险费	194,898.12	3,058,119.36	3,044,068.36	208,949.12
生育保险费	499,862.33	10,717,630.75	10,649,519.11	567,973.97
住房公积金	80,920.49	295,360,433.31	295,423,234.81	18,118.99
工会经费和职工教育经费	112,468,433.88	58,082,893.33	78,113,212.33	92,438,114.88
小计	2,572,071,219.10	3,759,630,092.85	4,012,690,651.48	2,319,010,660.47
设定提存计划:				
其中: 基本养老保险费	18,319,205.90	380,737,107.84	378,558,603.08	20,497,710.66
年金缴费	191,440.10	69,409,567.30	69,415,170.30	185,837.10
失业保险费	1,060,964.84	13,307,116.16	13,259,474.68	1,108,606.32
小计	19,571,610.84	463,453,791.30	461,233,248.06	21,792,154.08
合计	2,591,642,829.94	4,223,083,884.15	4,473,923,899.54	2,340,802,814.55

六、合并财务报表主要项目附注(续)

26、应交税费

项目	2019年6月30日	2018年12月31日
增值税	102,439,193.90	134,993,410.39
所得税	480,851,831.57	110,820,290.26
城市维护建设税	8,037,202.74	10,326,891.71
教育费附加	3,543,801.27	4,572,231.49
其他	56,887,710.66	42,268,503.95
合计	<u>651,759,740.14</u>	<u>302,981,327.80</u>

27、应付款项

项目	2019年6月30日	2018年12月31日
应付清算款项	266,247,243.73	95,908,087.77
应付期货结算风险金	86,154,242.23	81,629,154.25
应付投资者保护基金	26,441,691.09	24,142,843.13
其他(1)	2,465,599,129.19	2,506,639,363.97
合计	<u>2,844,442,306.24</u>	<u>2,708,319,449.12</u>

- (1) 于 2019 年 6 月 30 日，收益权互换初始交易保证金的余额为人民币 1,881,141,417.89 元 (2018 年 12 月 31 日：人民币 1,275,685,650.04 元)。

六、合并财务报表主要项目附注(续)

28、预计负债

项目	2019年 1月1日	本期增加	本期减少	2019年 6月30日
未决诉讼	-	2,570,880.00	100,000.00	2,470,880.00
其他(1)	<u>50,570,000.00</u>	<u>-</u>	<u>-</u>	<u>50,570,000.00</u>
合计	<u>50,570,000.00</u>	<u>2,570,880.00</u>	<u>100,000.00</u>	<u>53,040,880.00</u>
项目	2018年 1月1日	本年增加	本年减少	2018年 12月31日
未决诉讼	6,855,000.00	32,869.50	6,887,869.50	-
其他(1)	<u>50,570,000.00</u>	<u>-</u>	<u>-</u>	<u>50,570,000.00</u>
合计	<u>57,425,000.00</u>	<u>32,869.50</u>	<u>6,887,869.50</u>	<u>50,570,000.00</u>

- (1) 针对收购华夏证券资产过程中遗留地对收购资产和应承担收购清算费用划分等问题，本集团计提预计负债人民币50,570,000.00元。

六、合并财务报表主要项目附注(续)

29、应付债券

债券名称		发行日期	到期日期	票面利率	2019年1月1日	本期增加	本期减少	2019年6月30日
公司债								
15 信投 01	(ii)	13/08/2015	13/08/2025	4.20%	1,826,093,883.91	38,551,723.32	-	1,864,645,607.23
16 信投 G1	(iii)	20/05/2016	20/05/2021	3.14%	3,056,831,946.86	32,464,491.51	3,089,296,438.37	-
16 信投 G2	(iv)	09/08/2016	09/08/2021	2.90%	1,515,999,758.58	22,701,301.40	-	1,538,701,059.98
17 信投 G1	(v)	20/04/2017	20/04/2020	4.48%	4,087,902,457.56	90,892,567.29	177,856,000.00	4,000,939,024.85
17 信投 G2	(vi)	18/05/2017	18/05/2020	4.88%	3,086,005,804.21	74,619,632.51	146,400,000.00	3,014,225,436.72
17 信投 F1	(vii)	18/07/2017	18/07/2020	4.74%	5,034,839,723.06	120,144,570.35	-	5,154,984,293.41
17 信投 F2	(viii)	24/10/2017	24/10/2020	5.07%	2,949,328,779.70	76,077,207.58	-	3,025,405,987.28
18 信投 F1	(ix)	15/03/2018	15/03/2020	5.43%	4,143,789,444.89	111,020,916.43	216,114,000.00	4,038,696,361.32
18 信投 F2	(x)	17/04/2018	17/04/2021	5.12%	4,092,221,677.59	103,027,797.58	202,752,000.00	3,992,497,475.17
18 信投 F3	(xi)	11/07/2018	11/07/2021	4.86%	3,505,709,939.33	85,591,753.32	-	3,591,301,692.65
18 信投 F4	(xii)	24/07/2018	24/07/2021	4.84%	2,522,817,917.39	61,438,567.56	-	2,584,256,484.95
CSCIFN15B2009	(xiii)	17/09/2015	17/09/2020	3.125%	1,377,816,521.13	25,714,506.65	21,572,741.53	1,381,958,286.25
次级债								
18 信投 C1	(xiv)	07/11/2018	07/11/2021	4.38%	5,023,481,360.37	110,206,848.34	-	5,133,688,208.71
19 信投 C1	(xv)	21/01/2019	21/01/2022	4.00%	-	5,588,463,667.93	-	5,588,463,667.93
19 信投 C2	(xvi)	17/04/2019	17/04/2022	4.20%	-	5,024,466,431.93	-	5,024,466,431.93
19 信投 C3	(xvii)	15/05/2019	15/05/2022	4.12%	-	4,005,879,940.50	-	4,005,879,940.50
收益凭证								
“智盈宝”070 期	(xviii)	21/03/2017	21/03/2019	4.60%	1,554,065,753.42	11,153,424.65	1,565,219,178.07	-
“智盈宝”078 期	(xx)	18/10/2018	17/11/2019	4.50%	500,678,082.19	11,157,534.25	11,219,178.08	500,616,438.36
“智盈宝”079 期	(xxi)	24/10/2018	25/11/2019	4.20%	503,969,863.00	10,413,698.64	-	514,383,561.64
固收鑫系列	(xxii)	25/06/2018-2 1/06/2019	02/07/2019-23 /06/2020	3.20%-4. 60%	71,156,269.64	4,775,495.19	71,194,039.97	4,737,724.86
合计					<u>44,852,709,182.83</u>	<u>15,608,762,076.93</u>	<u>5,501,623,576.02</u>	<u>54,959,847,683.74</u>

六、合并财务报表主要项目附注(续)

29、应付债券(续)

债券名称		发行日期	到期日期	票面利率	2018年1月1日	本年增加	本年减少	2018年12月31日
公司债								
15 信建投	(i)	17/06/2015	17/06/2020	5.32%	6,174,029,588.86	132,052,602.75	6,306,082,191.61	-
15 信投 01	(ii)	13/08/2015	13/08/2025	4.20%	1,827,587,441.47	78,524,641.43	80,018,198.99	1,826,093,883.91
16 信投 G1	(iii)	20/05/2016	20/05/2021	3.14%	3,054,522,045.33	96,509,901.53	94,200,000.00	3,056,831,946.86
16 信投 G2	(iv)	09/08/2016	09/08/2021	2.90%	1,514,402,430.23	45,097,328.35	43,500,000.00	1,515,999,758.58
17 信投 G1	(v)	20/04/2017	20/04/2020	4.48%	4,082,650,914.58	183,107,542.98	177,856,000.00	4,087,902,457.56
17 信投 G2	(vi)	18/05/2017	18/05/2020	4.88%	3,082,079,506.70	150,326,297.51	146,400,000.00	3,086,005,804.21
17 信投 F1	(vii)	18/07/2017	18/07/2020	4.74%	5,027,007,306.21	241,988,416.85	234,156,000.00	5,034,839,723.06
17 信投 F2	(viii)	24/10/2017	24/10/2020	5.07%	2,944,650,851.36	153,228,928.34	148,551,000.00	2,949,328,779.70
18 信投 F1	(ix)	15/03/2018	15/03/2020	5.43%	-	4,143,789,444.89	-	4,143,789,444.89
18 信投 F2	(x)	17/04/2018	17/04/2021	5.12%	-	4,092,221,677.59	-	4,092,221,677.59
18 信投 F3	(xi)	11/07/2018	11/07/2021	4.86%	-	3,505,709,939.33	-	3,505,709,939.33
18 信投 F4	(xii)	24/07/2018	24/07/2021	4.84%	-	2,522,817,917.39	-	2,522,817,917.39
CSCIFN15B2009	(xiii)	17/09/2015	17/09/2020	3.125%	1,308,036,442.03	71,494,730.95	1,714,651.85	1,377,816,521.13
次级债								
18 信投 C1	(xiv)	07/11/2018	07/11/2021	4.38%	-	5,023,481,360.37	-	5,023,481,360.37
收益凭证								
“智盈宝”070 期	(xviii)	21/03/2017	21/03/2019	4.60%	1,554,065,753.42	69,000,000.00	69,000,000.00	1,554,065,753.42
“智盈宝”076 期	(xix)	30/08/2017	22/11/2018	5.10%	1,001,536,986.30	42,476,712.33	1,044,013,698.63	-
“智盈宝”078 期	(xx)	18/10/2018	17/11/2019	4.50%	-	504,623,287.67	3,945,205.48	500,678,082.19
“智盈宝”079 期	(xxi)	24/10/2018	25/11/2019	4.20%	-	503,969,863.00	-	503,969,863.00
固收鑫系列	(xxii)	02/01/2018-3 0/11/2018	03/01/2019-03 /12/2019	3.70%-5.00%	-	91,156,269.64	20,000,000.00	71,156,269.64
合计					<u>31,570,569,266.49</u>	<u>21,651,576,862.90</u>	<u>8,369,436,946.56</u>	<u>44,852,709,182.83</u>

根据财政部于 2018 年 12 月颁布的《关于修订印发 2018 年度金融企业财务报表格式的通知》，于 2019 年 6 月 30 日，本集团基于实际利率法计提的包含在账面余额中的应付债券利息为人民币 1,194,490,826.35 元(2018 年 12 月 31 日：人民币 1,010,804,933.92 元)。

六、合并财务报表主要项目附注(续)

29、应付债券(续)

- (i) 本公司于2015年6月非公开发行60亿元的公司债，债券期限5年，附第3年末发行人赎回选择权、发行人上调票面利率和投资者回售选择权，采用固定利率形式，票面利率5.32%，单利按年计息，每年付息一次，本次债券为无担保债券。该债券已于2018年6月全额赎回兑付。
- (ii) 本公司于2015年8月公开发行18亿元的公司债，债券期限10年，附第5年末发行人赎回选择权、发行人上调票面利率和投资者回售选择权，采用固定利率形式，票面利率4.20%，单利按年计息，每年付息一次，本次债券为无担保债券。
- (iii) 本公司于2016年5月公开发行30亿元的公司债，债券期限5年，附第3年末发行人赎回选择权、发行人上调票面利率和投资者回售选择权，采用固定利率形式，票面利率3.14%，单利按年计息，每年付息一次，本次债券为无担保债券。该债券已于2019年5月全额赎回兑付。
- (iv) 本公司于2016年8月公开发行15亿元的公司债，债券期限5年，附第3年末发行人赎回选择权、发行人上调票面利率和投资者回售选择权，采用固定利率形式，票面利率2.90%，单利按年计息，每年付息一次，本次债券为无担保债券。
- (v) 本公司于2017年4月公开发行40亿元的公司债，债券期限3年，采用固定利率形式，票面利率4.48%，单利按年计息，每年付息一次，本次债券为无担保债券。
- (vi) 本公司于2017年5月公开发行30亿元的公司债，债券期限3年，采用固定利率形式，票面利率4.88%，单利按年计息，每年付息一次，本次债券为无担保债券。
- (vii) 本公司于2017年7月非公开发行50亿元的公司债，债券期限3年，采用固定利率形式，票面利率4.74%，单利按年计息，每年付息一次，本次债券为无担保债券。
- (viii) 本公司于2017年10月非公开发行30亿元的公司债，债券期限3年，采用固定利率形式，票面利率5.07%，单利按年计息，每年付息一次，本次债券为无担保债券。
- (ix) 本公司于2018年3月非公开发行40亿元的公司债，债券期限2年，采用固定利率形式，票面利率5.43%，单利按年计息，每年付息一次，本次债券为无担保债券。
- (x) 本公司于2018年4月非公开发行40亿元的公司债，债券期限3年，采用固定利率形式，票面利率5.12%，单利按年计息，每年付息一次，本次债券为无担保债券。
- (xi) 本公司于2018年7月非公开发行35亿元的公司债，债券期限3年，采用固定利率形式，票面利率4.86%，单利按年计息，每年付息一次，本次债券为无担保债券。
- (xii) 本公司于2018年7月非公开发行25亿元的公司债，债券期限3年，采用固定利率形式，票面利率4.84%，单利按年计息，每年付息一次，本次债券为无担保债券。
- (xiii) CSCI Finance (2015) Co., Ltd.于2015年9月公开发行2亿美元的信用增级债券，债券期限5年，采用固定利率形式，票面利率3.125%，单利按年计息，每半年付息一次，本次债券由中信建投(国际)金融控股有限公司提供无条件及不可撤销担保。
- (xiv) 本公司于2018年11月非公开发行50亿元的次级债，债券期限3年，采用固定利率形式，票面利率4.38%，单利按年计息，每年付息一次，本次债券为无担保债券。
- (xv) 本公司于2019年1月非公开发行55亿元的次级债，债券期限3年，采用固定利率形式，票面利率4.00%，单利按年计息，每年付息一次，本次债券为无担保债券。
- (xvi) 本公司于2019年4月非公开发行50亿元的次级债，债券期限3年，采用固定利率形式，票面利率4.20%，单利按年计息，每年付息一次，本次债券为无担保债券。

六、合并财务报表主要项目附注(续)

29、应付债券(续)

- (xvii) 本公司于 2019 年 5 月非公开发行 40 亿元的次级债，债券期限 3 年，采用固定利率形式，票面利率 4.12%，单利按年计息，每年付息一次，本次债券为无担保债券。
- (xviii) 本公司于 2017 年 3 月发行 15 亿元的收益凭证，期限 2 年，票面利率 4.60%，单利按年计息，每年付息一次，无担保。该收益凭证已于 2019 年 3 月全额兑付。
- (xix) 本公司于 2017 年 8 月发行 10 亿元的收益凭证，期限 450 天，票面利率 5.10%，单利按年计息，每季度付息一次，无担保。该收益凭证已于 2018 年 11 月全额兑付。
- (xx) 本公司于 2018 年 10 月发行 5 亿元的收益凭证，期限 396 天，票面利率 4.50%，单利按年计息，每季度付息一次，无担保。
- (xxi) 本公司于 2018 年 10 月发行 5 亿元的收益凭证，期限 397 天，票面利率 4.20%，单利按年计息，到期还本付息，无担保。
- (xxii) 于 2019 年 6 月 30 日，本公司已发行尚未到期的原始期限大于一年的固收鑫系列收益凭证，采用固定年利率或与若干股指挂钩的浮动利率两种方式计息，其中固定利率区间为 3.20%至 4.60%(2018 年 12 月 31 日：固定利率区间为 3.70%至 5.00%)，单利按年计息，到期还本付息，无担保。

30、租赁负债

2019 年 6 月 30 日

租赁负债

917,051,863.06

于 2019 年 6 月 30 日，本集团已签订但尚未开始执行的租赁合同相关的租赁付款额为人民币 49,134,124.23 元 (附注十三 3(2))。

六、合并财务报表主要项目附注(续)

31、其他负债

项目	2019年6月30日	2018年12月31日
应付股利	1,376,349,342.84	294,000,000.00
其他应付款 (1)	1,299,742,808.30	267,022,566.39
代理兑付证券款 (2)	6,090,275.63	6,090,275.63
其他 (3)	8,187,534,998.97	8,107,589,922.43
合计	10,869,717,425.74	8,674,702,764.45

(1) 其他应付款

项目	2019年6月30日	2018年12月31日
预提费用	21,019,445.08	21,883,058.11
应付供应商款项	2,616,999.19	3,594,417.67
其他	1,276,106,364.03	241,545,090.61
合计	1,299,742,808.30	267,022,566.39

(2) 代理兑付证券款

项目	2019年6月30日	2018年12月31日
国债	1,267,336.73	1,267,336.73
企业债券	4,631,974.29	4,631,974.29
其他债券	190,964.61	190,964.61
合计	6,090,275.63	6,090,275.63

(3) 其他主要为合并结构化主体除本集团外的其他各方持有的份额。

六、合并财务报表主要项目附注(续)

32、金融工具计量基础分类表

金融资产项目	2019 年 6 月 30 日账面价值					
	以摊余成本计量的 金融资产	以公允价值计量且其变动计入其他综合收益		以公允价值计量且其变动计入当期损益		
		分类为以公允价值计量 且其变动计入其他综合 收益的金融资产	指定为以公允价值计量且 其变动计入其他综合收益 的非交易性权益工具投资	分类为以公允价值计量且 其变动计入当期损益的金 融资产	按照《金融工具确认和计 量》准则指定为以公允价 值计量且其变动计入当期 损益的金融资产	按照《套期会计》准则指 定为以公允价值计量且 其变动计入当期损益的 金融资产
货币资金	67,363,704,132.17	-	-	-	-	-
结算备付金	8,622,538,241.46	-	-	-	-	-
融出资金	26,909,724,973.81	-	-	-	-	-
买入返售金融资产	28,778,964,677.34	-	-	-	-	-
应收款项	2,603,129,980.22	-	-	-	-	-
存出保证金	2,398,312,311.81	-	-	-	-	-
衍生金融资产	-	-	-	943,984,045.06	-	-
交易性金融资产	-	-	-	72,616,980,970.46	-	-
其他债权投资	-	31,301,200,417.25	-	-	-	-
其他权益工具投资	-	-	3,271,878,513.33	-	-	-
其他金融资产	356,327,758.87	-	-	-	-	-
合计	137,032,702,075.68	31,301,200,417.25	3,271,878,513.33	73,560,965,015.52	-	-

六、合并财务报表主要项目附注(续)

32、金融工具计量基础分类表(续)

金融负债项目	2019年6月30日账面价值			
	以摊余成本计量的金融负债	以公允价值计量且其变动计入当期损益		
		分类为以公允价值计量且其变动计入当期损益的金融负债	按照《金融工具确认和计量》准则指定为以公允价值计量且其变动计入当期损益的金融负债	按照《套期会计》准则指定为以公允价值计量且其变动计入当期损益的金融负债
交易性金融负债	-	328,624,817.40	-	-
衍生金融负债	-	444,254,354.33	-	-
应付债券	54,959,847,683.74	-	-	-
应付短期融资款	15,265,582,127.79	-	-	-
拆入资金	7,938,775,194.44	-	-	-
卖出回购金融资产	47,548,014,920.33	-	-	-
代理买卖证券款	52,877,219,633.43	-	-	-
代理承销证券款	91,049,997.44	-	-	-
短期借款	972,536,835.40	-	-	-
应付款项	2,844,442,306.24	-	-	-
租赁负债	917,051,863.06	-	-	-
其他金融负债	10,869,717,425.74	-	-	-
合计	194,284,237,987.61	772,879,171.73	-	-

六、合并财务报表主要项目附注(续)

32、金融工具计量基础分类表(续)

金融资产项目	2018年12月31日账面价值					
	以摊余成本计量的 金融资产	以公允价值计量且其变动计入其他综合收益		以公允价值计量且其变动计入当期损益		
		分类为以公允价值计量且其变动计入其他综合收益的金融资产	指定为以公允价值计量且其变动计入其他综合收益的非交易性权益工具投资	分类为以公允价值计量且其变动计入当期损益的金融资产	按照《金融工具确认和计量》准则指定为以公允价值计量且其变动计入当期损益的金融资产	按照《套期会计》准则指定为以公允价值计量且其变动计入当期损益的金融资产
货币资金	43,126,477,585.87	-	-	-	-	-
结算备付金	7,627,666,278.11	-	-	-	-	-
融出资金	25,148,082,638.63	-	-	-	-	-
买入返售金融资产	23,797,236,169.13	-	-	-	-	-
应收款项	1,440,037,505.75	-	-	-	-	-
存出保证金	1,880,554,154.28	-	-	-	-	-
衍生金融资产	-	-	-	1,239,583,970.36	-	-
交易性金融资产	-	-	-	57,326,070,563.57	-	-
债权投资	187,062,801.60	-	-	-	-	-
其他债权投资	-	27,911,317,285.81	-	-	-	-
其他权益工具投资	-	-	3,057,811,690.29	-	-	-
其他金融资产	297,506,342.07	-	-	-	-	-
合计	103,504,623,475.44	27,911,317,285.81	3,057,811,690.29	58,565,654,533.93	-	-

六、合并财务报表主要项目附注(续)

32、金融工具计量基础分类表(续)

金融负债项目	2018年12月31日账面价值			
	以摊余成本计量的金融负债	以公允价值计量且其变动计入当期损益		
		分类为以公允价值计量且其变动计入当期损益的金融负债	按照《金融工具确认和计量》准则指定为以公允价值计量且其变动计入当期损益的金融负债	按照《套期会计》准则指定为以公允价值计量且其变动计入当期损益的金融负债
交易性金融负债	-	1,252,581,270.00	-	-
衍生金融负债	-	177,460,941.81	-	-
应付债券	44,852,709,182.83	-	-	-
应付短期融资款	13,753,705,797.64	-	-	-
拆入资金	4,048,838,888.89	-	-	-
卖出回购金融资产	32,531,875,228.35	-	-	-
代理买卖证券款	35,038,584,724.10	-	-	-
代理承销证券款	24,666,795.63	-	-	-
短期借款	1,118,475,203.84	-	-	-
应付款项	2,708,319,449.12	-	-	-
其他金融负债	8,674,702,764.45	-	-	-
合计	142,751,878,034.85	1,430,042,211.81	-	-

六、合并财务报表主要项目附注(续)

33、股本

	2019 年	本期变动增减				小计	2019 年
	1 月 1 日	发行新股	送股	公积金转增	其他		6 月 30 日
股份总数	7,646,385,238.00	-	-	-	-	-	7,646,385,238.00
	2018 年	本年变动增减				小计	2018 年
	1 月 1 日	发行新股	送股	公积金转增	其他		12 月 31 日
股份总数 (1)	7,246,385,238.00	400,000,000.00	-	-	-	400,000,000.00	7,646,385,238.00

- (1) 本公司于 2018 年 6 月 20 日在上海证券交易所完成人民币普通股 (“A 股”) 的首次公开发售。本公司共发行 400,000,000 股，每股股份的面值为人民币 1 元。

六、合并财务报表主要项目附注(续)

34、其他权益工具

2015年1月，本公司发行2015年第一期永续次级债券，发行规模为人民币20.00亿元。2015年3月，本公司发行2015年第二期永续次级债券，发行规模为人民币30.00亿元。

以上两期权益工具的相关发行条款如下列示：

- 以每5个计息年度为1个重定价周期，附设发行人续期选择权，每个重定价周期末，发行人有权选择将债权期限延长1个重定价周期(即延续5年)，或全额兑付债券；
- 不设投资者回售选择权，在债权存续期内，投资者无权要求发行人赎回债券；
- 附设发行人延期支付利息权，除非发生强制付息事件，每个付息日，发行人可自行选择将当期利息以及按照募集说明书相关条款已经递延的所有利息及其孳息推迟至下一个付息日支付，且不受到任何递延支付利息次数的限制。其中，强制付息事件仅限于向普通股股东分红、减少注册资本的情形；
- 清偿顺序位于本公司一般债务之后、先于本公司股权资本，除非本公司停业、倒闭或清算，投资者不能要求本公司加速偿还债券的本金。

本公司发行的永续次级债分类为权益工具，列于合并资产负债表股东权益中。于2018年12月31日，本公司已经批准但尚未发放的利息为人民币294,000,000.00元。已于2019年上半年付清。于2019年6月30日，本公司未发生经批准尚未发放的永续次级债利息。

六、合并财务报表主要项目附注(续)

35、其他综合收益

(1) 资产负债表中归属于母公司的其他综合收益情况表

	2019 年 1 月 1 日	增减变动	2019 年 6 月 30 日
其他债权投资公允价值变动	38,915,409.64	60,310,707.40	99,226,117.04
其他债权投资信用损失准备	7,891,035.50	5,094,560.44	12,985,595.94
其他权益工具投资公允价值变动	(80,903,351.71)	161,758,013.47	80,854,661.76
权益法下可转损益的其他综合收益	1,352,427.35	(1,352,427.35)	-
外币报表折算差额	156,703,157.13	6,735,586.80	163,438,743.93
合计	<u>123,958,677.91</u>	<u>232,546,440.76</u>	<u>356,505,118.67</u>
	2018 年 1 月 1 日	增减变动	2018 年 12 月 31 日
其他债权投资公允价值变动	(503,014,476.99)	541,929,886.63	38,915,409.64
其他债权投资信用损失准备	3,329,039.14	4,561,996.36	7,891,035.50
其他权益工具投资公允价值变动	252,679,093.35	(333,582,445.06)	(80,903,351.71)
权益法下可转损益的其他综合收益	221,581.15	1,130,846.20	1,352,427.35
外币报表折算差额	41,883,866.06	114,819,291.07	156,703,157.13
合计	<u>(204,900,897.29)</u>	<u>328,859,575.20</u>	<u>123,958,677.91</u>

六、合并财务报表主要项目附注(续)

35、其他综合收益(续)

(2) 利润表中归属于母公司的其他综合收益情况表

项目	2019年1月1日至6月30日止期间				税后归属于 母公司
	本期 所得税 前发生额	减：前期计入 其他综合收益 本期转出	减：所得税费用		
将重分类进损益的其他综合收益					
其他债权投资公允价值变动	122,894,668.84	43,306,842.24	19,277,119.20		60,310,707.40
其他债权投资信用损失准备	6,720,641.12	-	1,626,080.68		5,094,560.44
权益法下可转损益的其他综合收益	(1,352,427.35)	-	-		(1,352,427.35)
外币报表折算差额	6,735,586.80	-	-		6,735,586.80
不能重分类进损益的其他综合收益					
其他权益工具投资公允价值变动	213,744,363.71	-	51,986,350.24		161,758,013.47
合计	348,742,833.12	43,306,842.24	72,889,550.12		232,546,440.76
项目	2018年1月1日至6月30日止期间				税后归属于 母公司
	本期 所得税 前发生额	减：前期计入 其他综合收益 本期转出	减：所得税费用		
将重分类进损益的其他综合收益					
其他债权投资公允价值变动	249,785,747.86	(36,168,659.00)	70,809,842.84		215,144,564.02
其他债权投资信用损失准备	2,821,462.73	-	398,112.74		2,423,349.99
权益法下可转损益的其他综合收益	1,130,846.20	-	-		1,130,846.20
外币报表折算差额	47,491,098.28	-	-		47,491,098.28
不能重分类进损益的其他综合收益					
其他权益工具投资公允价值变动	(140,910,075.13)	-	(35,227,518.78)		(105,682,556.35)
合计	160,319,079.94	(36,168,659.00)	35,980,436.80		160,507,302.14

六、合并财务报表主要项目附注(续)

36、手续费及佣金净收入

	1月1日至6月30日止期间	
	2019年	2018年
证券经纪业务净收入	1,408,306,208.75	1,243,805,547.51
证券经纪业务收入	1,774,666,479.39	1,561,086,935.61
其中：代理买卖证券业务	1,542,163,041.47	1,249,239,866.16
交易单元席位租赁	166,985,945.34	222,475,845.85
代销金融产品业务	65,517,492.58	89,371,223.60
证券经纪业务支出	366,360,270.64	317,281,388.10
其中：代理买卖证券业务	366,360,270.64	317,281,388.10
交易单元席位租赁	-	-
代销金融产品业务	-	-
期货经纪业务净收入	90,658,506.51	90,757,240.29
期货经纪业务收入	91,406,261.71	91,757,641.70
期货经纪业务支出	747,755.20	1,000,401.41
投资银行业务净收入	1,621,216,322.03	1,420,740,688.42
投资银行业务收入	1,662,643,970.38	1,519,719,432.63
其中：证券承销业务	1,342,453,833.84	1,274,939,330.23
证券保荐业务	37,600,766.38	58,620,588.79
财务顾问业务	282,589,370.16	186,159,513.61
投资银行业务支出	41,427,648.35	98,978,744.21
其中：证券承销业务	41,427,648.35	98,978,744.21
证券保荐业务	-	-
财务顾问业务	-	-
资产管理业务净收入	330,389,585.15	299,046,216.27
资产管理业务收入	334,200,589.14	299,561,074.93
资产管理业务支出	3,811,003.99	514,858.66
基金管理业务净收入	118,274,210.60	131,095,147.98
基金管理业务收入	118,274,210.60	131,095,147.98
基金管理业务支出	-	-
投资咨询业务净收入	5,641,076.90	1,999,445.50
投资咨询业务收入	5,641,076.90	1,999,445.50
投资咨询业务支出	-	-
其他手续费及佣金净收入	(13,253,094.51)	32,714,663.57
其他手续费及佣金收入	47,300,037.80	50,280,619.34
其他手续费及佣金支出	60,553,132.31	17,565,955.77
合计	3,561,232,815.43	3,220,158,949.54
其中：手续费及佣金收入合计	4,034,132,625.92	3,655,500,297.69
手续费及佣金支出合计	472,899,810.49	435,341,348.15

六、合并财务报表主要项目附注(续)

37、利息净收入

项目	1月1日至6月30日止期间	
	2019年	2018年
利息收入		
货币资金利息收入	827,536,923.88	784,392,152.71
其中：客户存款利息收入	503,725,535.91	498,463,263.55
公司存款利息收入	323,811,387.97	285,928,889.16
融资融券业务利息收入	1,011,039,347.93	1,577,828,252.86
买入返售金融资产利息收入	595,440,128.46	608,932,521.82
其中：约定购回式证券利息收入	-	3,129,526.52
股票质押式回购利息收入	522,167,575.95	414,274,198.90
债权投资利息收入	147,677.08	15,689,680.91
其他债权投资利息收入	602,638,770.79	590,684,315.21
其他按实际利率法计算的金融资产产生的利息收入	-	199,708.34
小计	3,036,802,848.14	3,577,726,631.85
利息支出		
代理买卖证券款利息支出	83,079,704.78	81,467,561.83
卖出回购金融资产款利息支出	530,905,339.97	583,740,496.91
其中：质押式报价回购利息支出	109,133,315.55	105,525,870.82
短期借款利息支出	17,412,911.99	31,509,055.67
拆入资金利息支出	166,490,395.69	320,821,971.23
其中：转融通利息支出	88,831,173.96	227,076,899.01
应付债券利息支出	1,164,331,093.80	810,689,940.70
应付短期融资款利息支出	214,756,702.46	606,604,208.27
租赁负债利息支出	18,537,545.46	
其他	28,549,628.34	50,717,545.99
小计	2,224,063,322.49	2,485,550,780.60
利息净收入	812,739,525.65	1,092,175,851.25

根据财政部《关于修订印发2018年度金融企业财务报表格式的通知》(财会[2018]36号)相关规定，为与本期财务报表列报方式保持一致，利息净收入(附注六 37 和附注七 4)、投资损益(附注六 38 和附注七 5)、现金流量表补充资料(附注六 46(1)和附注七 8)的比较数据已经过重分类。

六、合并财务报表主要项目附注(续)

38、投资收益

项目	1月1日至6月30日止期间	
	2019年	2018年
权益法核算的长期股权投资收益	1,772,474.10	1,256,347.57
处置长期股权投资产生的投资收益	-	207,000.00
金融工具投资收益	1,475,992,317.33	672,551,538.40
其中：持有期间取得的收益	1,147,555,067.48	842,828,693.42
其中：交易性金融工具(1)	1,150,091,694.36	848,698,891.62
衍生金融工具	(2,536,626.88)	(5,870,198.20)
处置金融工具取得的收益	328,437,249.85	(170,277,155.02)
其中：交易性金融工具(1)	(11,392,854.13)	(5,345,901.88)
其他债权投资	41,489,198.19	17,107,489.21
衍生金融工具	297,253,243.45	(182,038,742.35)
债权投资	1,087,662.34	-
其他(2)	(374,980,445.21)	(154,083,021.34)
合计	1,102,784,346.22	519,931,864.63

于2019年1月1日至6月30日止期间及2018年1月1日至6月30日止期间，本集团投资收益的汇回均无重大限制。

(1) 交易性金融工具投资收益明细表：	1月1日至6月30日止期间	
	2019年	2018年
分类为以公允价值计量且其变动计入当期损益的金融资产		
—持有期间损益	1,159,173,959.90	861,768,968.44
—处置取得损益	(35,876,074.49)	9,545,939.93
分类为以公允价值计量且其变动计入当期损益的金融负债		
—持有期间损益	(9,082,265.54)	(13,070,076.82)
—处置取得损益	24,483,220.36	(14,891,841.81)
(2) 其他主要为合并结构化主体中其他份额持有人应占净损益。		

六、合并财务报表主要项目附注(续)

39、公允价值变动损益

项目	1月1日至6月30日止期间	
	2019年	2018年
交易性金融资产	1,113,148,756.22	(767,449,147.00)
交易性金融负债	8,479,739.49	(9,900,961.53)
衍生金融工具	(721,377,838.37)	1,194,004,665.74
合计	400,250,657.34	416,654,557.21

40、税金及附加

项目	1月1日至6月30日止期间	
	2019年	2018年
城市维护建设税	23,519,327.82	22,925,613.54
教育费附加	10,131,519.97	9,868,696.06
其他	9,699,054.24	9,876,088.91
合计	43,349,902.03	42,670,398.51

41、业务及管理费

项目	1月1日至6月30日止期间	
	2019年	2018年
职工费用	2,144,647,044.57	1,953,364,950.68
使用权资产折旧费	154,077,477.48	
差旅费	77,666,184.91	80,252,869.86
电子设备运转费	52,897,835.47	71,460,944.31
折旧费	50,471,798.97	63,330,110.59
公杂费	47,368,477.48	48,776,510.43
租赁费	47,219,437.19	176,478,500.65
业务招待费	45,099,145.44	45,243,366.52
交易所会员年费	36,304,622.63	33,451,540.85
邮电通讯费	31,944,465.43	45,403,377.01
其他	214,546,934.81	212,667,446.99
合计	2,902,243,424.38	2,730,429,617.89

六、合并财务报表主要项目附注(续)

42、信用减值损失

项目	1月1日至6月30日止期间	
	2019年	2018年
其他债权投资减值损失	6,720,641.12	2,821,462.73
坏账损失	673,427.85	2,821,054.22
债权投资减值损失	(4,984,131.01)	265,035.97
买入返售金融资产减值损失	(44,843,325.12)	(1,636,311.40)
融出资金减值损失	(57,470,811.44)	252,025,594.41
合计	<u>(99,904,198.60)</u>	<u>256,296,835.93</u>

43、所得税费用

项目	1月1日至6月30日止期间	
	2019年	2018年
当期所得税费用	877,872,578.45	609,433,445.63
其中：中国境内	875,937,971.70	593,994,330.30
中国香港	1,934,606.75	15,439,115.33
递延所得税费用	<u>(154,984,982.87)</u>	<u>(76,764,283.36)</u>
合计	<u>722,887,595.58</u>	<u>532,669,162.27</u>

六、合并财务报表主要项目附注(续)

44、每股收益

基本每股收益按照归属于本公司普通股股东的当期净利润，除以已发行普通股的加权平均数计算。基本每股收益的具体计算如下：

项目	1月1日至6月30日止期间	
	2019年	2018年
利润：		
归属于本公司股东的当期净利润	2,329,514,835.55	1,692,862,266.15
减：归属于本公司其他权益持有者的 当年净利润 (1)	-	-
归属于本公司普通股股东的当期净利润	2,329,514,835.55	1,692,862,266.15
股份：		
已发行普通股的加权平均数	7,646,385,238.00	7,268,484,685.51
基本每股收益	0.30	0.23

本公司并无潜在可稀释的普通股

- (1) 于 2015 年度，本公司发行了两期永续次级债券，其具体条款于附注六 34 中披露。

计算普通股基本每股收益时，已在归属于本公司普通股股东的净利润中扣除了归属于本公司其他权益持有者的净利润。截至 2019 年 6 月 30 日止六个月期间和 2018 年 6 月 30 日止六个月期间，本公司尚未宣告发放归属于本公司其他权益持有者的净利润。

45、受托客户资产管理业务

资产项目	2019年6月30日	2018年12月31日
存出于托管账户受托资金	8,914,920,972.88	9,022,063,751.24
应收款项	8,187,219,727.17	6,721,510,275.73
受托投资	673,617,419,218.72	677,893,822,171.98
其中：投资成本	707,130,636,503.48	701,346,577,674.98
已实现未结算损益	(33,513,217,284.76)	(23,452,755,503.00)
合计	690,719,559,918.77	693,637,396,198.95
负债项目	2019年6月30日	2018年12月31日
受托管理资金	660,583,755,375.48	652,326,904,267.39
应付款项	30,135,804,543.29	41,310,491,931.56
合计	690,719,559,918.77	693,637,396,198.95

六、合并财务报表主要项目附注(续)

46、现金流量表附注

(1) 现金流量表补充资料

	1月1日至6月30日止期间	
	2019年	2018年
将净利润调节为经营活动现金流量：		
净利润	2,341,926,912.74	1,706,390,038.09
加：信用减值损失	(99,904,198.60)	256,296,835.93
使用权资产折旧费	154,077,477.48	
固定资产及投资性房地产折旧	51,424,597.11	64,282,863.91
无形资产摊销	31,454,181.33	28,167,721.66
长期待摊费用摊销	31,644,812.84	33,360,128.48
处置固定资产、无形资产和其他资产的损益	(133,330.90)	(121,767.75)
固定资产报废损益	247,229.43	4,307.66
公允价值变动损益	(400,250,657.34)	(416,654,557.21)
利息净支出	812,251,805.84	861,379,777.72
汇兑损益	(33,212.40)	28,828,865.96
投资收益	(50,270,367.45)	(25,801,541.06)
递延所得税资产增加	(115,417,606.82)	(346,343,729.25)
递延所得税负债 (减少)/增加	(39,567,376.05)	294,311,558.48
交易性金融资产的增加	(14,011,007,236.50)	(8,977,668,337.00)
经营性应收项目的(增加)/减少	(8,617,715,845.17)	10,041,826,086.20
经营性应付项目的增加	37,774,014,841.21	4,597,977,044.54
经营活动产生的现金流量净额	17,862,742,026.75	8,146,235,296.36

(2) 收到其他与经营活动有关的现金

项目	1月1日至6月30日止期间	
	2019年	2018年
应付款项及其他应付款增加	1,062,852,810.30	866,404,574.07
应收款项及其他应收款减少	273,746,438.22	54,265,401.04
存出保证金减少	132,177.65	72,550,411.17
代理承销证券款的增加	66,383,201.81	104,986,477.21
其他业务收入及营业外收入	40,494,972.43	50,563,625.87
其他	9,506,660.98	18,241,654.42
合计	1,453,116,261.39	1,167,012,143.78

六、合并财务报表主要项目附注(续)

46、现金流量表附注(续)

(3) 支付其他与经营活动有关的现金

项目	1月1日至6月30日止期间	
	2019年	2018年
应付款项及其他应付款减少	255,808,451.17	371,161,297.92
应收款项及其他应收款增加	1,537,720,969.69	1,007,117,344.77
存出保证金增加	517,889,969.02	-
以现金支付的营业费用	467,658,590.95	658,739,812.77
其他业务成本及营业外支出	3,412,633.10	1,387,845.41
其他	237,881,853.27	326,209,449.84
合计	<u>3,020,372,467.20</u>	<u>2,364,615,750.71</u>

(4) 现金和现金等价物的构成

项目	2019年6月30日	2018年6月30日
库存现金	31,561.68	68,796.90
可随时用于支付的银行存款	66,644,427,688.90	51,208,115,654.91
可随时用于支付的结算备付金	8,622,532,399.26	7,255,368,605.75
可随时用于支付的其他货币资金	147,328,435.13	208,514,780.83
期末现金和现金等价物	<u>75,414,320,084.97</u>	<u>58,672,067,838.39</u>

七、公司财务报表主要项目附注

1、长期股权投资

(1) 按类别列示

项目	2019年6月30日	2018年12月31日
对子公司的投资	4,493,123,383.54	4,093,123,383.54
对联营企业的投资	<u>46,471,570.02</u>	<u>47,564,675.08</u>
合计	<u>4,539,594,953.56</u>	<u>4,140,688,058.62</u>

七、公司财务报表主要项目附注(续)

1、长期股权投资(续)

(2) 长期股权投资明细情况

被投资单位名称	2019年1月1日	追加投资	减少投资	其他变动	2019年6月30日
子公司					
中信建投期货有限公司	385,398,383.54	-	-	-	385,398,383.54
中信建投资本管理有限 公司	950,000,000.00	100,000,000.00	-	-	1,050,000,000.00
中信建投(国际)金融控股 有限公司	1,592,725,000.00	-	-	-	1,592,725,000.00
中信建投基金管理有限 公司	165,000,000.00	-	-	-	165,000,000.00
中信建投投资有限公司	1,000,000,000.00	300,000,000.00	-	-	1,300,000,000.00
小计	4,093,123,383.54	400,000,000.00	-	-	4,493,123,383.54
联营企业					
中关村股权交易服务集 团有限公司	47,564,675.08	-	-	(1,093,105.06)	46,471,570.02
合计	4,140,688,058.62	400,000,000.00	-	(1,093,105.06)	4,539,594,953.56
被投资单位名称	2018年1月1日	追加投资	减少投资	其他变动	2018年12月31日
子公司					
中信建投期货有限公司	385,398,383.54	-	-	-	385,398,383.54
中信建投资本管理有限 公司	700,000,000.00	250,000,000.00	-	-	950,000,000.00
中信建投(国际)金融控股 有限公司	792,255,000.00	800,470,000.00	-	-	1,592,725,000.00
中信建投基金管理有限 公司	165,000,000.00	-	-	-	165,000,000.00
中信建投投资有限公司	-	1,000,000,000.00	-	-	1,000,000,000.00
小计	2,042,653,383.54	2,050,470,000.00	-	-	4,093,123,383.54
联营企业					
中关村股权交易服务集 团有限公司	48,424,544.14	-	-	(859,869.06)	47,564,675.08
合计	2,091,077,927.68	2,050,470,000.00	-	(859,869.06)	4,140,688,058.62

本公司的主要子公司及联营企业信息披露于附注八在其他主体中的权益。

于2019年6月30日，本公司无向投资企业转移资金能力受到限制的情况(2018年12月31日：无)。

七、 公司财务报表主要项目附注(续)

2、 应付职工薪酬

项目	2019年1月1日	本期增加	本期减少	2019年6月30日
短期薪酬:				
工资、奖金、津贴和补贴	2,014,559,470.18	1,652,254,145.35	964,015,412.35	2,702,798,203.18
职工福利费	-	-	-	-
社会保险费	17,186,553.11	79,823,274.52	79,984,455.37	17,025,372.26
其中: 医疗保险费	6,491,118.19	73,268,872.01	73,431,591.09	6,328,399.11
补充医疗保险费	10,001,000.00	-	-	10,001,000.00
工伤保险费	170,148.75	1,277,599.74	1,270,619.11	177,129.38
生育保险费	524,286.17	5,276,802.77	5,282,245.17	518,843.77
住房公积金	15,691.79	133,998,703.48	134,007,252.36	7,142.91
工会经费和职工教育经费	91,726,116.44	18,927,339.28	5,908,245.25	104,745,210.47
小计	2,123,487,831.52	1,885,003,462.63	1,183,915,365.33	2,824,575,928.82
设定提存计划:				
其中: 基本养老保险费	17,663,827.76	172,093,172.51	173,707,303.59	16,049,696.68
年金缴费	178,229.10	34,553,324.00	34,558,244.88	173,308.22
失业保险费	1,047,565.04	6,455,084.39	6,446,073.12	1,056,576.31
小计	18,889,621.90	213,101,580.90	214,711,621.59	17,279,581.21
合计	2,142,377,453.42	2,098,105,043.53	1,398,626,986.92	2,841,855,510.03

七、公司财务报表主要项目附注(续)

2、应付职工薪酬(续)

项目	2018年1月1日	本年增加	本年减少	2018年12月31日
短期薪酬:				
工资、奖金、津贴和补贴	2,218,354,074.43	2,808,781,333.30	3,012,575,937.55	2,014,559,470.18
职工福利费	-	-	-	-
社会保险费	16,616,371.11	169,243,545.82	168,673,363.82	17,186,553.11
其中: 医疗保险费	5,974,121.41	143,534,839.06	143,017,842.28	6,491,118.19
补充医疗保险费	10,001,000.00	12,772,375.00	12,772,375.00	10,001,000.00
工伤保险费	163,052.40	2,859,255.77	2,852,159.42	170,148.75
生育保险费	478,197.30	10,077,075.99	10,030,987.12	524,286.17
住房公积金	14,693.29	279,569,262.02	279,568,263.52	15,691.79
工会经费和职工教育经费	111,723,025.46	53,514,810.33	73,511,719.35	91,726,116.44
小计	2,346,708,164.29	3,311,108,951.47	3,534,329,284.24	2,123,487,831.52
设定提存计划:				
其中: 基本养老保险费	16,568,352.26	351,932,156.54	350,836,681.04	17,663,827.76
年金缴费	182,112.10	65,954,001.56	65,957,884.56	178,229.10
失业保险费	1,028,075.80	12,592,690.44	12,573,201.20	1,047,565.04
小计	17,778,540.16	430,478,848.54	429,367,766.80	18,889,621.90
合计	2,364,486,704.45	3,741,587,800.01	3,963,697,051.04	2,142,377,453.42

七、公司财务报表主要项目附注(续)

3、手续费及佣金净收入

	1月1日至6月30日止期间	
	2019年	2018年
证券经纪业务净收入	1,411,002,924.15	1,235,532,915.94
证券经纪业务收入	1,773,599,855.18	1,546,844,257.25
其中：代理买卖证券业务	1,524,416,050.67	1,229,283,641.94
交易单元席位租赁	166,985,945.34	222,475,845.85
代销金融产品业务	82,197,859.17	95,084,769.46
证券经纪业务支出	362,596,931.03	311,311,341.31
其中：代理买卖证券业务	362,596,931.03	311,311,341.31
交易单元席位租赁	-	-
代销金融产品业务	-	-
投资银行业务净收入	1,580,512,849.70	1,321,031,263.50
投资银行业务收入	1,621,940,498.05	1,420,010,007.71
其中：证券承销业务	1,307,981,369.87	1,205,055,409.50
证券保荐业务	29,468,483.93	34,933,962.26
财务顾问业务	284,490,644.25	180,020,635.95
投资银行业务支出	41,427,648.35	98,978,744.21
其中：证券承销业务	41,427,648.35	98,978,744.21
证券保荐业务	-	-
财务顾问业务	-	-
资产管理业务净收入	376,558,789.68	317,858,090.27
资产管理业务收入	376,558,789.68	317,858,090.27
资产管理业务支出	-	-
投资咨询业务净收入	5,641,076.90	1,999,445.50
投资咨询业务收入	5,641,076.90	1,999,445.50
投资咨询业务支出	-	-
其他手续费及佣金净收入	(13,005,352.48)	26,315,008.56
其他手续费及佣金收入	45,272,217.18	41,327,554.27
其他手续费及佣金支出	58,277,569.66	15,012,545.71
合计	<u>3,360,710,287.95</u>	<u>2,902,736,723.77</u>
其中：手续费及佣金收入合计	3,823,012,436.99	3,328,039,355.00
手续费及佣金支出合计	<u>462,302,149.04</u>	<u>425,302,631.23</u>

七、 公司财务报表主要项目附注(续)

4、 利息净收入

项目	1 月 1 日至 6 月 30 日止期间	
	2019 年	2018 年
利息收入		
货币资金利息收入	740,440,150.26	699,609,615.71
其中：客户存款利息收入	449,984,626.82	430,700,592.77
公司存款利息收入	290,455,523.44	268,909,022.94
融资融券业务利息收入	975,668,549.76	1,516,785,723.45
买入返售金融资产利息收入	580,105,702.27	597,265,871.06
其中：约定购回式证券利息收入	-	2,797,570.44
股票质押式回购利息收入	513,564,862.80	410,445,632.93
其他债权投资利息收入	587,524,682.97	580,020,856.46
其他按实际利率法计算的金融资产产生的利息收入	-	199,708.34
小计	2,883,739,085.26	3,393,881,775.02
利息支出		
代理买卖证券款利息支出	79,672,670.63	77,784,030.41
卖出回购金融资产款利息支出	508,450,964.28	546,399,734.24
其中：质押式报价回购利息支出	109,830,484.59	100,278,395.21
拆入资金利息支出	166,490,395.69	320,821,971.23
其中：转融通利息支出	88,831,173.96	227,076,899.01
应付债券利息支出	1,143,348,846.85	788,647,279.24
应付短期融资款利息支出	215,134,695.57	613,359,322.00
租赁负债利息支出	17,340,299.80	
其他	28,551,888.22	50,717,545.99
小计	2,158,989,761.04	2,397,729,883.11
利息净收入	724,749,324.22	996,151,891.91

七、公司财务报表主要项目附注(续)

5、投资收益

项目	1月1日至6月30日止期间	
	2019年	2018年
权益法核算的长期股权投资损益	259,322.29	(1,094,804.65)
成本法核算的长期股权投资收益	-	11,000,000.00
金融工具投资收益	1,351,154,594.61	419,557,941.51
其中：持有期间取得的收益	890,462,811.54	506,494,616.95
其中：交易性金融工具(1)	892,999,438.42	512,364,815.15
衍生金融工具	(2,536,626.88)	(5,870,198.20)
处置金融工具取得的收益	460,691,783.07	(86,936,675.44)
其中：交易性金融工具	119,744,090.98	76,658,574.51
其他债权投资	44,062,548.23	22,658,652.75
衍生金融工具	296,885,143.86	(186,253,902.70)
合计	1,351,413,916.90	429,463,136.86

(1) 交易性金融工具投资收益明细表：	1月1日至6月30日止期间	
	2019年	2018年
分类为以公允价值计量且其变动计入当期损益的金融资产		
—持有期间收益	902,081,703.96	525,434,891.97
—处置取得的收益	95,260,870.62	91,550,416.32
分类为以公允价值计量且其变动计入当期损益的金融负债		
—持有期间损益	(9,082,265.54)	(13,070,076.82)
—处置取得损益	24,483,220.36	(14,891,841.81)

6、公允价值变动收益

项目	1月1日至6月30日止期间	
	2019年	2018年
交易性金融资产	823,558,306.02	(628,331,712.67)
交易性金融负债	8,479,739.49	(9,900,961.53)
衍生金融工具	(722,380,032.94)	1,193,683,745.79
合计	109,658,012.57	555,451,071.59

七、公司财务报表主要项目附注(续)

7、业务及管理费

项目	1月1日至6月30日止期间	
	2019年	2018年
职工费用	1,961,285,787.97	1,768,296,757.26
使用权资产折旧费	140,241,579.82	
差旅费	65,913,471.79	67,286,677.20
折旧费	47,038,736.20	58,804,265.84
业务招待费	41,485,514.58	41,165,142.79
公杂费	38,085,939.03	38,865,013.67
电子设备运转费	37,532,690.65	60,380,978.61
交易所会员年费	35,377,924.54	33,000,000.00
租赁费	30,332,237.12	147,158,403.90
无形资产摊销	27,655,316.77	24,276,933.79
其他	178,958,474.87	194,458,288.54
合计	2,603,907,673.34	2,433,692,461.60

8、现金流量表补充资料

	1月1日至6月30日止期间	
	2019年	2018年
将净利润调节为经营活动现金流量：		
净利润	2,277,640,252.76	1,654,706,442.63
加：信用减值损失	(93,083,962.66)	244,628,189.89
使用权资产折旧	140,241,579.82	
固定资产及投资性房地产折旧	47,991,534.34	59,757,019.16
无形资产摊销	27,655,316.77	24,276,933.79
长期待摊费用摊销	27,619,815.08	30,565,723.32
处置固定资产、无形资产和其他资产的损益	(133,330.90)	(121,767.75)
固定资产报废损益	247,229.43	4,307.66
公允价值变动损益	(109,658,012.57)	(555,451,071.59)
利息净支出	788,299,159.25	821,985,744.78
汇兑损益	(1,300,222.50)	32,280,419.67
投资收益	(44,321,870.52)	(32,563,848.10)
递延所得税资产增加	(86,790,880.76)	(345,010,840.73)
递延所得税负债(减少)/增加	(34,193,756.42)	298,420,936.45
交易性金融资产的增加	(14,336,425,140.88)	(8,726,227,512.67)
经营性应收项目的(增加)/减少	(9,112,240,442.94)	10,869,484,769.92
经营性应付项目的增加	36,174,526,156.24	4,596,856,081.63
经营活动产生的现金流量净额	15,666,073,423.54	8,973,591,528.06

八、在其他主体中的权益

1、在子公司中的权益

通过设立或投资等方式取得的主要子公司

子公司	主要经营地	注册地	注册资本/实收资本	持股表决权比例		直接/间接持有	业务性质
				2019年 6月30日	2018年 12月31日		
中信建投期货有限公司	重庆市	重庆市	人民币70,000万元	100%	100%	直接	期货经纪
中信建投资本管理有限公司	北京市	北京市	人民币165,000万元	100%	100%	直接	项目投资
中信建投(国际)金融控股有限公司	香港	香港	港币200,000万元	100%	100%	直接	控股、投资
中信建投基金管理有限公司	北京市	北京市	人民币30,000万元	55%	55%	直接	基金业务、资产管理 投资管理、股权投资管理
中信建投投资有限公司	北京市	北京市	人民币250,000万元	100%	100%	直接	、投资咨询、项目管理

于2019年6月30日和2018年12月31日，本集团不存在使用集团资产或清偿集团负债方面的限制。

八、在其他主体中的权益(续)

2、在联营企业中的权益

本集团投资的主要联营企业信息如下：

公司	主要经营地	注册地	注册资本	持股/表决权比例		直接/间接持有	业务性质
				2019年 6月30日	2018年 12月31日		
中关村股权投资服务集团有限公司(1)	北京市	北京市	人民币50,000万元	10%	10%	直接	投融资服务

(1) 本集团提名代表任中关村股权投资服务集团有限公司董事，对其实施重大影响，因此本集团将其作为联营企业。

八、 在其他主体中的权益(续)

3、 在结构化主体中的权益

本集团主要在投资及管理业务中会涉及结构化主体。本集团会分析判断是否对这些结构化主体存在控制，以确定是否将其纳入合并财务报表范围。

纳入合并范围的结构化主体

由于本公司作为部分结构化主体的管理人或投资顾问制定投资决策，且以自有资金投资了结构化主体次级档或所有份额，承担了产品绝大部分或所有的风险且享有产品绝大部分或所有的可变收益。因此，本集团将其纳入财务报表的合并范围。

于 2019 年 6 月 30 日及 2018 年 12 月 31 日，纳入合并范围的结构化主体资产总额，本集团对纳入合并范围的结构化主体的初始投资及最大风险敞口载列如下：

	2019年 6月30日	2018年 12月31日
资产总额	11,091,175,608.52	11,855,904,398.87
初始投资	3,079,648,670.74	3,524,174,391.90
最大风险敞口	<u>3,138,037,925.02</u>	<u>3,559,563,912.63</u>

九、分部报告

出于管理目的，本集团的经营业务根据其业务运营和所提供服务的性质，区分为不同的管理结构并进行管理。本集团的每一个业务分部均代表一个策略性业务单位。

投资银行业务分部：提供投资银行服务，包括财务顾问、保荐服务、股票承销及债券承销等。

财富管理业务分部：代理一般企业及个人客户买卖股票、基金、债券及期货；及向其提供融资融券等服务。

交易及机构客户服务分部：从事金融产品交易，亦代理机构客户(指金融机构)买卖股票、基金、债券，向其提供融资融券等服务；同时向机构客户提供销售金融产品服务，专业研究服务，以协助彼等作出投资决策。

投资管理业务分部：开发资产管理产品、基金管理产品服务，及私募股权投资，并透过子公司及合并的结构化主体向客户提供上述服务。

其他分部：主要为总部的营运资金运作等。

管理层监控各业务分部的经营成果，以决定向其分配资源和其他经营决策。

所得税实行统一管理，不在分部间分配。

九、分部报告(续)

	2019 年 1 月 1 日至 6 月 30 日止期间					合计
	投资银行业务	财富管理业务	交易及机构客户服务	投资管理业务	其他	
一、营业收入	1,616,561,614.06	2,155,935,105.74	1,185,118,066.35	728,020,133.79	219,927,124.30	5,905,562,044.24
手续费及佣金净收入	1,621,216,322.03	1,187,999,652.00	363,900,549.16	448,663,795.75	(60,547,503.51)	3,561,232,815.43
其他收入	(4,654,707.97)	967,935,453.74	821,217,517.19	279,356,338.04	280,474,627.81	2,344,329,228.81
二、营业支出	696,181,507.13	1,232,213,740.78	628,984,467.18	212,092,323.15	79,304,193.29	2,848,776,231.53
三、营业利润	920,380,106.93	923,721,364.96	556,133,599.17	515,927,810.64	140,622,931.01	3,056,785,812.71
四、资产总额	583,146,061.45	87,015,031,584.09	123,144,344,998.90	14,517,815,859.74	22,950,084,730.61	248,210,423,234.79
五、负债总额	1,201,076,975.46	85,297,729,999.99	93,519,351,761.82	10,900,198,126.03	8,224,195,594.82	199,142,552,458.12
六、补充信息						
-折旧和摊销费用	69,060,051.40	93,064,669.51	64,334,511.35	28,415,735.93	13,726,100.57	268,601,068.76
-资本性支出	17,114,449.36	27,502,169.49	15,918,742.52	6,447,350.87	4,238,815.13	71,221,527.37
-信用减值损失	673,427.85	(97,165,639.96)	(3,411,986.49)	-	-	(99,904,198.60)

九、分部报告(续)

	2018 年 1 月 1 日至 6 月 30 日止期间					合计
	投资银行业务	财富管理业务	交易及机构客户服务	投资管理业务	其他	
一、营业收入	1,402,845,683.79	1,909,122,078.07	1,097,617,481.71	605,929,945.86	247,292,210.06	5,262,807,399.49
手续费及佣金净收入	1,420,740,688.42	935,977,846.31	450,862,297.33	427,800,711.68	(15,222,594.20)	3,220,158,949.54
其他收入	(17,895,004.63)	973,144,231.76	646,755,184.38	178,129,234.18	262,514,804.26	2,042,648,449.95
二、营业支出	600,287,932.33	1,452,726,888.83	690,266,812.03	199,859,285.92	87,208,686.54	3,030,349,605.65
三、营业利润	802,557,751.46	456,395,189.24	407,350,669.68	406,070,659.94	160,083,523.52	2,232,457,793.84
四、资产总额	298,409,337.26	82,620,980,660.17	103,014,085,597.61	13,625,981,796.49	17,322,588,520.15	216,882,045,911.68
五、负债总额	2,004,629,218.45	79,645,682,983.07	69,147,998,657.57	11,584,125,062.09	6,547,185,887.63	168,929,621,808.81
六、补充信息						
-折旧和摊销费用	32,102,966.81	27,424,107.02	48,708,350.63	12,274,792.88	5,300,496.71	125,810,714.05
-资本性支出	16,483,362.35	15,512,186.78	25,717,595.65	13,387,843.67	5,493,260.83	76,594,249.28
-信用减值损失	-	244,173,893.45	9,301,888.26	2,821,054.22	-	256,296,835.93

十、关联方关系及其交易

(1) 与北京国有资本经营管理中心

于 2019 年 6 月 30 日及 2018 年 12 月 31 日，北京国有资本经营管理中心对本公司的持股比例和表决权比例均为 35.11%。

北京国有资本经营管理中心由北京市人民政府国有资产监督管理委员会出资设立，其是一家受中国政府控制的国有企业。

本集团与北京国有资本经营管理中心交易以一般交易价格为定价基础，按正常商业条款进行。本集团与北京国有资本经营管理中心的主要交易详细情况如下：

	1 月 1 日至 6 月 30 日止期间	
	2019 年	2018 年
手续费及佣金收入	8,524,657.30	8,060.82
利息支出	10,292.90	6,267.31
	2019年6月30日	2018年12月31日
其他债权投资	90,225,863.01	-
代理买卖证券款	7,179,294.09	5,246,534.39

(2) 与中央汇金及其旗下公司

于 2019 年 6 月 30 日及 2018 年 12 月 31 日，中央汇金投资有限责任公司(简称“中央汇金”)对本公司的持股比例和表决权比例均为 31.21%。

中央汇金是中国投资有限责任公司的全资子公司，注册地为中国北京。中央汇金经国务院授权对国有金融机构进行股权投资，不从事其他商业性经营活动。中央汇金代表中国政府依法行使对本公司的权利和义务。根据中央政府的指示，中央汇金对部分银行及非银行金融机构进行股权投资。

十、关联方关系及其交易(续)

(2) 与中央汇金及其旗下公司(续)

本集团与中央汇金及其旗下公司进行的日常业务交易，按正常商业条款进行。主要交易及余额的详细情况如下：

	1月1日至6月30日止期间	
	2019年	2018年
手续费及佣金收入	49,400,711.75	20,003,242.23
利息收入	118,041,318.06	108,746,210.86
手续费及佣金支出	38,475,961.51	13,896,709.85
利息支出	64,918,361.80	87,695,583.92
	2019年6月30日	2018年12月31日
资产		
其他债权投资	41,226,420.00	484,786,400.00
交易性金融资产	3,311,748,596.90	858,623,870.15
买入返售金融资产	505,579,350.16	370,663,094.59
衍生金融资产	78,860,115.98	81,331,544.12
银行存款	14,238,679,868.38	7,211,341,957.40
应收款项	32,528,590.79	19,158,527.98
使用权资产	2,778,608.20	
负债		
代理买卖证券款	8,263,796.48	1,630,413.64
衍生金融负债	8,693,604.12	9,661,298.77
卖出回购金融资产款	1,994,823,646.36	898,306,819.18
其他负债	3,821,886.22	-
应付款项	122,180,444.01	153,894,205.49
租赁负债	2,804,648.77	

十、关联方关系及其交易(续)

(3) 与其他主要权益持有者及其关联方

本集团与其他主要权益持有者及其关联方的主要交易及余款的详细情况如下：

	1月1日至6月30日止期间	
	2019年	2018年
手续费及佣金收入	19,134,064.46	14,498,089.42
利息收入	29,549,088.81	28,106,292.03
手续费及佣金支出	17,541,569.89	12,859,171.41
利息支出	30,153,121.71	14,658,175.99
	2019年6月30日	2018年12月31日
资产		
其他债权投资	516,500,181.51	544,144,060.00
交易性金融资产	1,690,141,792.60	57,742,915.00
买入返售金融资产	-	103,575,938.35
衍生金融资产	97,735,446.56	2,618,227.78
银行存款	2,685,642,951.22	1,975,674,658.02
应收款项	11,225,907.96	11,609,718.29
负债		
代理买卖证券款	158,451,837.76	148,181,293.78
衍生金融负债	11,002,151.16	7,427,312.70
卖出回购金融资产	572,639,689.35	-
短期借款	880,418,797.35	877,525,122.82
应付款项	80,766,684.16	2,008,767.36

(4) 与本公司的子公司及合并结构化主体

本公司的重要子公司及合并结构化主体的情况列示于附注八在其他主体中的权益。

本公司与子公司及合并结构化主体的交易以一般交易价格为定价基础，按正常商业条款进行。管理层认为本公司与子公司及合并结构化主体的交易并不重大。

(5) 与本集团投资的联营企业

本集团重要联营企业的情况，列示于附注八在其他主体中的权益。

本集团与联营企业的交易以一般交易价格为定价基础，按正常商业条款进行。管理层认为本集团与联营企业的交易并不重大。

十、关联方关系及其交易(续)

(6) 与本公司董事所兼任董事的企业 (除本公司及子公司以外)

主要交易及余款的详细情况如下:

	1月1日至6月30日止期间	
	2019年	2018年
手续费及佣金收入	10,005,991.53	31,178,329.26
利息收入	210,741,731.27	148,660,554.20
手续费及佣金支出	20,475,690.02	6,008,330.68
利息支出	26,333,518.67	70,224,067.51
	2019年6月30日	2018年12月31日
资产		
银行存款	22,345,575,077.11	13,224,697,509.15
衍生金融资产	1,431,192.73	652,756.97
使用权资产	3,623,337.33	
负债		
卖出回购款项	1,977,863,584.90	833,097,493.61
衍生金融负债	1,585,283.17	1,525,581.15
代理买卖证券款	198,104.18	709,664.03
应付款项	128,606.87	78,080.89
拆入资金	800,095,333.33	-
租赁负债	3,595,583.47	
其他负债	4,393,403.55	5,901,121.66

(7) 关键管理人员

关键管理人员指有职权及责任直接或间接规划、指示及控制本集团经营活动的人士，包括董事及监事会成员以及其他高级管理人员。

支付给本集团关键管理人员的薪酬如下:

	1月1日至6月30日止期间	
	2019年	2018年
工资、奖金及津贴	96,998,966.00	41,672,415.00
职工福利	570,332.52	1,386,303.56
定额福利供款计划	795,227.78	841,536.22
合计	98,364,526.30	43,900,254.78

十一、 未决诉讼

本集团在日常经营中会涉及索赔、法律诉讼或监管机构调查。于 2019 年 6 月 30 日及 2018 年 12 月 31 日，本集团没有涉及重大法律或仲裁的案件。此类重大案件是指如果发生不利的判决，本集团预期将会对自身财务状况或经营成果产生重大的影响。

十二、 承诺事项

1、 资本性支出承诺

项目	2019 年 6 月 30 日	2018 年 12 月 31 日
已签约但未拨付	<u>3,736,694.46</u>	<u>14,683,419.98</u>

上述主要为本集团购买设备和房屋装修的资本性支出承诺。

十三、 金融工具及其风险分析

管理层认为，有效的风险管理对于公司的成功运营至关重要。因此，本公司设计了一套风险管理与控制体系，以衡量、监控和管理在经营过程中产生的财务风险，主要包括信用风险、流动性风险、市场风险与操作风险。

本公司的风险管理与控制体系与 2018 年 12 月 31 日相比没有重大变化。

1、 风险管理组织架构

董事会

公司董事会是风险管理工作的最高决策机构，经营管理层是执行机构，各级单位负责业务或管理的一线风险控制；公司建立了风险管理部、法律合规部以及稽核审计部三个风险控制专职部门，按照分工独立行使事前、事中以及事后的风险控制和监督职能。

董事会是公司风险管理工作的最高决策机构，对公司风险管理的战略及政策、内部控制安排、处理公司重大风险事项等做出决策。

董事会风险管理委员会对公司的总体风险进行监督管理，并将之控制在合理的范围内，以确保公司能够对与公司经营活动相关联的各种风险实施有效的风险管理计划。风险管理委员会制定公司总体风险管理政策供董事会审议；规定用于公司风险管理的战略结构和资源，并使之与公司风险管理政策相兼容；制定重要风险的界限；对相关的风险管理政策进行监督、审查和向董事会提出建议。

经营管理层

公司执行委员会按照董事会确定的风险管理政策，对经营管理中的风险进行规避、控制、缓释或接受风险等进行一般决策，对完善公司内部控制的制度、控制措施等做出决策。

公司执行委员会另设公司风险管理委员会，审议并拟定公司风险偏好、容忍度、主要风险限额并提交公司决策，审批各业务线具体风险限额及风控标准，拟定并推动执行公司各项风险管理制度，审核新业务新产品，审议和审批公司风险报告，研究重大业务事项风险控制策略、方案等。

公司设首席风险官，担任公司风险管理委员会主任委员，全面负责风险管理专业工作，组织拟定风险管理相关制度，完善公司风险管理体系，领导风险管理部开展风险识别、评估、监测、报告等工作。

十三、金融工具及其风险分析(续)

1、 风险管理组织架构(续)

部门、分支机构、子公司

公司各部门、各分支机构、各子公司在其职责范围内，贯彻执行公司各项决定、规章制度和风险控制制度，在工作开展中负责实施风险控制措施，开展一线风险控制；公司每一员工履行自己的工作职责，执行公司各项制度，进行日常风险控制。

公司专门设置负责公司风险管理的风险管理部、负责法律事务和合规管理的法律合规部、负责公司内部审计的稽核审计部，三个部门独立于其他业务部门和管理部门，各自建立工作制度，规范业务流程，独立运作，履行各自的风险管理职能。风险管理部通过风险监测、风险评估进行事前、事中风险管理，法律合规部全面控制公司法律和合规风险，稽核审计部通过审计查实发现重大制度、流程缺陷或内控缺失，并督促整改。

另外，公司根据投资银行业务风险管理需要，结合监管要求，于 2018 年成立内核部，通过公司层面审核的形式对公司投资银行类项目进行出口管理和终端风险控制，履行以公司名义对外提交、报送、出具或披露材料和文件的最终审批决策职责。

2、 风险管理运行情况

公司风险管理部与业务管理部门共同识别各业务与管理活动中的主要风险，发布《风险目录和关键控制列表》；结合业务变化情况和监测结果，不断修改《风险目录和关键控制列表》。

公司建立事前风险控制机制。公司风险管理委员会针对各主要业务线子公司制定具体风险限额和风控标准，明确风险控制流程；风险管理部、法律合规部参与重要项目、业务系统的事前审核评估并独立发表意见；风险管理部对业务系统重要风控参数直接进行管控，对金融工具估值模型上线前进行独立验证。

风险管理部制定主要业务和管理的风险监测流程和监测指标，其中，经纪业务、自营业务、证券金融业务、资产管理业务、托管业务风险监测指标以及净资本等风险控制指标通过监控系统进行监测，其他业务或管理主要依靠定期与不定期现场监测、风险信息报送、数据调阅、例会沟通等方式监测。

风险管理部制定风险评估操作流程，确定各类风险的主要评估方法和风险定性定量分级标准。风险管理部日常对风险事项进行风险级别评定，定期对主要业务风险控制情况进行评估，年终通过各部门和分支机构的风险控制过程状况、风险事件情况及风险事故发生情况综合评价，评价结果作为绩效考核评价的重要组成部分。

十三、金融工具及其风险分析(续)

2、风险管理运行情况(续)

公司制定了市场风险、信用风险、操作风险、流动性风险、声誉风险等各类风险管控指引，指导和规范各业务条线应对风险。公司建立危机处理机制和程序，针对各项业务，制定切实有效的应急应变措施和预案，特别对流动性危机、交易系统事故等重点风险和突发事件，建立了应急处理机制并定期不定期进行演练。

风险管理部建立风险信息和重大风险预警的信息传递机制。公司建立风险信息管理机制，开展风险信息传送、管理及重大风险预警工作；风险管理部制定风险信息报送与风险预警操作流程，各部门、各分支机构、子公司向风险管理部报送或预警本机构所识别的风险；风险管理部管理风险信息，综合分析公司的各种风险信息，发现风险控制的弱点与漏洞，提出完善风险控制的建议，及时向公司首席风险官以及公司经营管理层或风险管理委员会报告重大风险，同时及时向相关部门、子公司传递风险信息，并跟踪风险处置情况；风险管理部根据风险识别、监测、评估情况，形成风险报告和风控意见书，向涉及部门、子公司以及公司经营管理层报告；通过跟踪相关部门、子公司对风险报告提出的风控意见的落实情况，持续监测风险和风险控制情况。

3、风险分析及控制状况

在日常经营活动中涉及的财务风险主要包括市场风险、流动性风险、信用风险与操作风险。公司制定了政策和程序来识别及分析这些风险，并设定适当的风险限额及内部控制流程，通过健全的机制及信息技术系统持续管控上述各类风险。

(1) 信用风险

信用风险是指交易对手、债务融资工具发行人(或融资方)未能履行约定契约中的义务而造成经济损失的风险。

公司证券金融业务的信用风险主要包括客户提供的担保物价值下跌或流动性不足、担保物资产涉及法律纠纷等引起的客户不能及时、足额偿还负债的风险，以及因虚假征信数据、交易行为违反合同约定及监管规定等操作失误引起的信用风险。证券金融业务的信用风险控制主要通过对客户风险教育、客户征信与资信评估、授信管理、担保(质押)证券风险评估、合理设定限额指标、逐日盯市、客户风险提示、强制平仓、司法追索等方式实现。另外，对于违约客户、担保证券不足客户、正常客户的融资，公司均遵循新金融工具准则，按照审慎原则计提减值准备。

债券投资相关的信用风险主要包括交易对手违约、信用产品发行人违约或发行人信用水平下降等方面。公司实施交易对手评级与授信制度、黑名单制度，控制交易对手信用风险，并设定信用产品最低评级、单一客户最大信用敞口等信用风险限额控制债项信用风险。2019年上半年，在市场大幅波动、违约案例持续增多的背景下，公司进一步改善投资组合信用质量，并通过加强对投资标的及交易对手的尽职调查、完善评级授信体系，提升信用风险管理能力。

为控制柜台衍生品交易信用风险，公司建立交易对手评级与授信制度，事前控制交易对手交易额度和信用敞口；逐日监测、计量交易对手信用敞口；实施衍生品交易合约及履约保证品估值与盯市制度、强制平仓制度，将客户信用风险敞口控制在限额内。

十三、金融工具及其风险分析(续)

3、风险分析及控制状况(续)

(1) 信用风险(续)

为了控制经纪业务产生的信用风险，在中国大陆代理客户进行的证券交易均以全额保证金结算。通过全额保证金结算的方式在很大程度上控制了交易业务相关的结算风险。公司严格执行相关交易与结算规则，杜绝违规为客户融资的行为，同时对于融资回购客户，通过进行客户尽调、合理设定质押债券折算率、设定标准券留存比例、最大放大倍数、单一债券质押集中度等措施防范客户透支或欠库；对于期权交易客户，通过执行保证金管理、限仓制度、强平制度等控制客户信用风险。

另外，公司风险管理部对信用风险进行监测，跟踪交易对手及债券发行人的信用资质变化状况并进行风险提示，监测证券金融业务担保物覆盖状况，督促业务部门切实履行投后管理责任；通过压力测试、敏感性分析等手段计量评估主要业务信用风险。

预期信用损失计量

对于以摊余成本计量的金融资产(包括融出资金、买入返售金融资产和债权投资)和以公允价值计量且其变动计入其他综合收益计量的金融资产(包括其他债权投资)，其预期信用损失的计量中使用了模型和假设。这些模型和假设涉及未来的宏观经济情况和客户的信用行为(例如，客户违约的可能性及相应损失)。

对纳入预期信用损失计量的金融资产，本公司运用自金融资产初始确认之后信用质量发生“三阶段”变化的减值模型分别计量预期信用损失，具体包括：

- 自初始确认后信用风险未发生显著增加的金融工具进入“阶段一”，且本公司对其信用风险进行持续监控。
- 如果识别出自初始确认后信用风险发生显著增加，但并未将其视为已发生信用减值的工具，则本公司将其转移至“阶段二”。
- 对于已发生信用减值的金融工具，则划分为“阶段三”。

阶段一金融工具按照相当于该金融工具未来 12 个月内预期信用损失的金额计量损失准备，阶段二和阶段三金融工具按照相当于该金融工具整个存续期内预期信用损失的金额计量损失准备。购入或源生已发生信用减值的金融资产是指在初始确认时即存在信用减值的金融资产。这些金融资产按照相当于该金融资产整个存续期内预期信用损失的金额计量损失准备。

对于阶段一和阶段二的融资类业务和债券投资业务，管理层运用包含违约概率、违约损失率及违约风险敞口等关键参数的风险参数模型法评估损失准备。对于阶段三已发生信用减值的融资类业务和债券投资业务，管理层考虑了前瞻性因素，通过预估未来与该金融资产相关的现金流，计量损失准备。

十三、金融工具及其风险分析(续)

3、风险分析及控制状况(续)

(1) 信用风险(续)

预期信用损失计量(续)

本公司根据会计准则的要求在预期信用损失计量中使用了判断、假设和估计，包括：

- 判断信用风险显著增加的标准；
- 选择计量预期信用损失的适当模型和假设；
- 针对不同类型的产品，在计量预期信用时确定需要使用的前瞻性信息和权重。

预期信用损失计量的参数、假设及估计技术

根据信用风险是否显著增加以及是否发生信用减值，本公司对不同的金融资产分别以 12 个月或整个存续期的预期信用损失计量减值准备。

本公司在计量预期信用损失时，充分考虑了前瞻性信息。预期信用损失为考虑了前瞻性影响的违约概率(PD)、违约损失率(LGD)及违约风险敞口(EAD)三者乘积折现后的结果：

- 违约概率是指借款人在未来 12 个月或在整个剩余存续期，无法履行其偿付义务的可能性。本公司计算违约概率考虑的主要因素有：融资类业务(包括融出资金和股票质押式回购)维持担保比例及担保证券的波动特征等；债券投资业务经评估后的外部信用评级信息等。
- 违约损失率是指本公司对违约风险敞口发生损失程度作出的预期。本公司计算违约损失率考虑的主要因素有：融资类业务强制平仓后担保证券变现价值；债券投资业务的发行人和债券的类型等。
- 违约风险敞口是指，在未来 12 个月或在整个剩余存续期中，在违约发生时，本公司应被偿付的金额。

信用风险显著增加的判断标准

本公司在每个资产负债表日评估相关金融工具的信用风险自初始确认后是否已显著增加。本公司在进行金融资产损失准备阶段划分时，充分考虑了反映金融工具的信用风险是否发生显著变化的各种合理且有依据的信息，包括前瞻性信息。当触发以下一个或多个定量和定性指标时，本公司认为金融工具的信用风险已发生显著增加。

针对融资类业务，若采取追保措施，维持担保比低于 130%，则表明作为抵押的担保品价值或第三方担保质量显著下降，本公司认为该类融资类业务的信用风险显著增加。于 2019 年 6 月 30 日及 2018 年 12 月 31 日，本公司超过 90%的融资类业务维持担保比均不低于 130%，且不存在信用风险显著增加的情况。

十三、金融工具及其风险分析(续)

3、风险分析及控制状况(续)

(1) 信用风险(续)

预期信用损失计量(续)

信用风险显著增加的判断标准(续)

针对债券投资业务，违约概率的估算方法采用了公开市场的信用评级。若债券发行人或债券的最新外部评级较购买日时点债券发行人或债券的评级下迁超过 2 级，且债券发行人或债券的最新外部评级在安全级别(A-)以下，本公司认为该类债券投资业务的信用风险显著增加。于 2019 年 6 月 30 日及 2018 年 12 月 31 日，本公司的债券投资业务均为投资等级以上，且不存在信用风险显著增加的情况。

如果借款人或债务人在合同付款日后逾期超过 30 天仍未付款，则视为该金融工具已经发生信用风险显著增加。

于 2019 年 6 月 30 日及 2018 年 12 月 31 日，本公司将货币资金、结算备付金、存出保证金以及买入返售金融资产中的债券逆回购等金融工具视为具有较低信用风险而不再比较资产负债表日的信用风险与初始确认时相比是否显著增加。

已发生信用减值资产的定义

判断金融工具是否发生信用减值时，本公司所采用的界定标准，与内部针对相关金融工具的信用风险管理目标保持一致，同时考虑定量、定性指标。当金融工具符合以下一项或多项条件时，本公司将该金融资产界定为已发生信用减值，其标准与已发生违约的定义一致：

- 债务人在合同付款日后逾期超过 90 天仍未付款；
- 融资类业务采取强制平仓措施、担保物价值已经不能覆盖融资金额；
- 债券发行人或债券的最新外部评级存在违约级别；
- 债务人、债券发行人或交易对手发生重大财务困难；
- 由于债务人财务困难导致相关金融资产的活跃市场消失；
- 债权人由于债务人、债券发行人或交易对手的财务困难作出让步；
- 债务人、债券发行人或交易对手很可能破产或其他财务重组等。

金融资产发生信用减值时，有可能是多个事件的共同作用所致，未必是可单独识别的事件所致。

十三、金融工具及其风险分析(续)

3、风险分析及控制状况(续)

(1) 信用风险(续)

预期信用损失计量(续)

前瞻性信息

信用风险显著增加的评估及预期信用损失的计算均涉及前瞻性信息。本公司通过历史数据分析,识别出影响各资产组合的信用风险及预期信用损失的关键经济指标,主要包括国内生产总值同比增长率,在考虑不同宏观经济情景下,2019年上半年国内生产总值同比增长率的区间范围是6.2%-6.4%,2018年其区间范围是6.5%-6.7%。本公司通过进行回归分析确定这些经济指标历史上与违约概率、违约敞口和违约损失率之间的关系,并通过预测未来经济指标确定预期的违约概率、违约敞口和违约损失率。

除了提供基本经济情景外,本公司的管理层专家小组也提供了其他可能的情景及情景权重。针对每一个主要产品类型分析、设定不同的情景,以确保考虑到指标非线性发展特征。本公司在每一个资产负债表日重新评估情景的数量及其特征。

本公司认为,在2019年6月30日及2018年12月31日,对于公司的所有资产组合,应当考虑应用3种不同情景来恰当反映关键经济指标发展的非线性特征。本公司结合统计分析及专家判断来确定情景权重,也同时考虑了各情景所代表的可能结果的范围,目前本公司采用的基准情景权重超过非基准情景权重之和。

本公司在判断信用风险是否发生显著增加时,使用了基准及其他情景下的整个存续期违约概率乘以情景权重,并考虑了定性和上限指标。本公司以加权的12个月预期信用损失(阶段一)或加权的整个存续期预期信用损失(阶段二及阶段三)计量相关的损失准备。上述加权的信用损失是由各情景下预期信用损失乘以相应情景的权重计算得出。

与其他经济预测类似,对预计经济指标和发生可能性的估计具有高度的固有不确定性,因此实际结果可能同预测存在重大差异。本公司认为这些预测体现了集团对可能结果的最佳估计。

敏感性分析

预期信用损失计量对模型中使用的参数、前瞻性预测的宏观经济变量、经济场景权重及运用专家判断时考虑的其他因素等是敏感的。这些参数、假设和判断的变化将对信用风险显著增加以及预期信用损失计量产生影响。

于2019年6月30日及2018年12月31日,乐观、基准及悲观这三种情景适用于所有资产组合,若按上述三种情景加权计算得出的预期信用损失与仅采用基准情景计算得出的预期信用损失相比上升幅度不超过5%。

十三、金融工具及其风险分析(续)

3、风险分析及控制状况(续)

(1) 信用风险(续)

预期信用损失计量(续)

敏感性分析(续)

假设将乐观情景权重增加 10%，基准情景权重减少 10%，则预期信用损失下降幅度不超过 5%；若将悲观情景权重增加 10%，基准情景权重减少 10%，则预期信用损失上升幅度不超过 5%。

同时，本公司还对信用风险显著增加进行了敏感性分析。于 2019 年 6 月 30 日及 2018 年 12 月 31 日，假设信用风险自初始确认后未发生显著变化，导致阶段二的金融资产全部进入阶段一，则于资产负债表中确认的信用损失准备下降幅度不超过 5%。

担保物及其他信用增级措施

本公司采用一系列政策和信用增级措施来降低信用风险敞口至可接受水平。其中，最为普遍的方法是提供抵押物或担保。本公司根据交易对手的信用风险评估决定所需的担保物金额及类型。对于融出资金和买入返售协议下的担保物主要为股票、债券和基金等。本公司管理层会定期检查担保物的市场价值，根据相关协议要求追加担保物，并在进行损失准备的充足性审查时监视担保物的市场价值变化。

信用风险敞口分析

于 2019 年 6 月 30 日及 2018 年 12 月 31 日，本公司融资类业务客户资产质量良好，超过 90%的融出资金、股票质押式回购和债券逆回购业务的维持担保比达到 130%以上，且存在充分的抵押物信息表明资产预期不会发生违约；债券投资业务采用公开市场的信用评级，本公司持有的债券投资均为投资等级(AA)以上。

十三、金融工具及其风险分析(续)

3、风险分析及控制状况(续)

(1) 信用风险(续)

(a) 信用风险敞口

不考虑任何担保物及其他信用增级措施的最大信用风险敞口详情如下：

本集团

	2019年6月30日	2018年12月31日
货币资金	67,363,672,570.49	43,126,439,786.86
其中：客户存款	44,618,336,410.39	29,288,008,293.61
结算备付金	8,622,538,241.46	7,627,666,278.11
其中：客户备付金	6,386,921,747.11	4,410,326,370.76
融出资金	26,909,724,973.81	25,148,082,638.63
交易性金融资产	65,700,890,729.03	52,754,080,366.43
衍生金融资产	943,984,045.06	1,239,583,970.36
买入返售金融资产	28,778,964,677.34	23,797,236,169.13
应收款项	2,603,129,980.22	1,440,037,505.75
存出保证金	2,398,312,311.81	1,880,554,154.28
其他债权投资	31,301,200,417.25	27,911,317,285.81
债权投资	-	187,062,801.60
其他	356,327,758.87	297,506,342.07
	<u>234,978,745,705.34</u>	<u>185,409,567,299.03</u>
最大信用风险敞口		

十三、 金融工具及其风险分析(续)

3、 风险分析及控制状况(续)

(1) 信用风险(续)

(a) 信用风险敞口(续)

本公司

	2019年6月30日	2018年12月31日
货币资金	59,950,680,716.93	37,607,945,676.83
其中：客户存款	40,940,827,353.11	26,324,025,081.33
结算备付金	7,235,134,831.31	6,525,526,371.25
其中：客户备付金	5,161,295,975.32	3,552,297,990.51
融出资金	26,297,027,990.82	24,347,080,345.76
交易性金融资产	56,776,443,878.92	43,343,475,144.99
衍生金融资产	943,915,511.73	1,239,583,970.36
买入返售金融资产	28,037,280,798.57	22,693,288,362.84
应收款项	2,444,891,058.53	947,910,053.60
存出保证金	652,162,617.79	629,612,371.24
其他债权投资	30,517,456,797.12	27,606,443,519.31
其他	230,919,911.59	153,682,877.72
	<u>213,085,914,113.31</u>	<u>165,094,548,693.90</u>
最大信用风险敞口	<u>213,085,914,113.31</u>	<u>165,094,548,693.90</u>

十三、 金融工具及其风险分析(续)

3、 风险分析及状况控制(续)

(2) 流动性风险

流动性风险是指公司无法以合理成本及时获得充足资金，以偿付到期债务、履行其他支付义务和满足正常业务开展的资金需求的风险。

本公司建立了分级决策授权机制与归口管理、分级控制机制，明确公司董事会、经营管理层、业务部门在流动性风险控制方面的职责权限。公司建立了严格的自有资金管理办法，对外负债、担保以及投资都严格按照管理办法执行，逐步实施流动性风险限额管理，并建立每日头寸分析和每月流动性分析机制，及时掌握流动性变化。在业务方面，已经建立了证券投资、证券金融业务中的证券集中度管理制度和固定收益证券投资的债券信用等级标准，有效控制证券的市场流动性风险。公司按照监管要求实施流动性覆盖率和净稳定资金率的计算，并控制各指标在安全、合规区间。

本公司由资产负债管理委员会负责统筹管理公司的资产负债配置计划，审批资金内部计价利率，审批流动性风险应急方案；由资金运营部开展自有资金的流动性管理，负责拓展中长期的、稳定的融资管道，合理调整各业务线资产配置，逐步优化资产负债结构。通过建立分级流动性储备制度、完善内部资金转移定价(FTP)制度、建立并完善流动性应急计划、压力测试等，完善了流动性风险日常管控机制。2019年上半年，公司通过发行次级债等各类中长期债务融资工具，保持充足流动性储备，完善流动性风险应急预案，确保流动性风险可测可控。

十三、金融工具及其风险分析(续)

3、风险分析及状况控制(续)

(2) 流动性风险(续)

于2019年6月30日，本集团金融负债按未折现的合同现金流量所作的到期期限分析如下：

	2019年6月30日					合计
	逾期/即时偿还	3个月内	3个月至1年	1至5年	5年以上	
短期借款	-	975,507,194.17	-	-	-	975,507,194.17
应付短期融资款	-	14,721,970,228.71	599,454,931.79	-	-	15,321,425,160.50
拆入资金	-	6,944,981,861.12	1,021,738,888.89	-	-	7,966,720,750.01
交易性金融负债	-	328,821,009.18	-	-	-	328,821,009.18
衍生金融负债	412,482,123.76	10,539,873.35	5,597,404.10	15,634,953.12	-	444,254,354.33
卖出回购金融资产款	-	42,833,348,954.67	4,847,373,539.10	-	-	47,680,722,493.77
代理买卖证券款	52,877,219,633.43	-	-	-	-	52,877,219,633.43
代理承销证券款	91,049,997.44	-	-	-	-	91,049,997.44
应付款项	2,806,317,192.17	38,125,114.07	-	-	-	2,844,442,306.24
应付债券	-	2,169,717,774.33	13,705,419,072.11	43,294,341,000.00	-	59,169,477,846.44
租赁负债	1,096,960.73	100,608,214.79	230,802,333.98	566,132,136.06	95,775,850.83	994,415,496.39
其他	3,135,922,775.80	7,283,068,604.31	433,046,537.25	5,029,960.04	89,548.50	10,857,157,425.90
合计	59,324,088,683.33	75,406,688,828.70	20,843,432,707.22	43,881,138,049.22	95,865,399.33	199,551,213,667.80
以净额交割的衍生金融负债：	412,482,123.76	9,637,664.85	5,459,710.06	15,634,953.12	-	443,214,451.79
以总额交割的衍生金融负债：	-	902,208.50	137,694.04	-	-	1,039,902.54
应收合约条款	-	-	-	-	-	-
应付合约条款	-	902,208.50	137,694.04	-	-	1,039,902.54

十三、金融工具及其风险分析(续)

3、风险分析及状况控制(续)

(2) 流动性风险(续)

于2018年12月31日，本集团金融负债按未折现的合同现金流量所作的到期期限分析如下：

	2018年12月31日					合计
	逾期/即时偿还	3个月内	3个月至1年	1至5年	5年以上	
短期借款	-	1,119,592,205.51	-	-	-	1,119,592,205.51
应付短期融资款	-	9,407,742,912.39	4,444,586,775.64	-	-	13,852,329,688.03
拆入资金	-	2,051,566,666.66	2,047,522,222.22	-	-	4,099,088,888.88
交易性金融负债	-	1,253,416,242.61	-	-	-	1,253,416,242.61
衍生金融负债	166,603,805.61	9,376,101.96	1,481,034.24	-	-	177,460,941.81
卖出回购金融资产款	-	31,897,255,655.98	661,438,296.24	-	-	32,558,693,952.22
代理买卖证券款	35,038,584,724.10	-	-	-	-	35,038,584,724.10
代理承销证券款	24,666,795.63	-	-	-	-	24,666,795.63
应付款项	2,627,180,520.12	77,111,321.46	4,027,607.54	-	-	2,708,319,449.12
应付债券	-	1,826,328,273.01	7,245,102,745.74	39,323,475,240.44	-	48,394,906,259.19
其他	1,923,217,754.30	6,579,539,210.24	160,426,569.64	4,187,650.96	532,565.50	8,667,903,750.64
合计	39,780,253,599.76	54,221,928,589.82	14,564,585,251.26	39,327,662,891.40	532,565.50	147,894,962,897.74
以净额交割的衍生金融负债：	166,603,805.61	9,355,045.30	957,107.33	-	-	176,915,958.24
以总额交割的衍生金融负债：	-	21,056.66	523,926.91	-	-	544,983.57
应收合约条款	-	-	-	-	-	-
应付合约条款	-	21,056.66	523,926.91	-	-	544,983.57

十三、金融工具及其风险分析(续)

3、风险分析及状况控制(续)

(2) 流动性风险(续)

于2019年6月30日，本公司金融负债按未折现的合同现金流量所作的到期期限分析如下：

	2019年6月30日					合计
	逾期/即时偿还	3个月内	3个月至1年	1至5年	5年以上	
应付短期融资款	-	14,721,970,228.71	599,454,931.79	-	-	15,321,425,160.50
拆入资金	-	6,944,981,861.12	1,021,738,888.89	-	-	7,966,720,750.01
交易性金融负债	-	328,821,009.18	-	-	-	328,821,009.18
衍生金融负债	413,594,073.76	7,338,696.98	5,597,404.10	15,634,953.12	-	442,165,127.96
卖出回购金融资产款	-	41,614,824,333.28	4,847,273,142.69	-	-	46,462,097,475.97
代理买卖证券款	46,235,860,375.36	-	-	-	-	46,235,860,375.36
代理承销证券款	91,049,997.44	-	-	-	-	91,049,997.44
应付款项	2,722,290,185.71	26,213,525.13	-	-	-	2,748,503,710.84
应付债券	-	2,155,195,774.33	13,742,196,072.11	42,179,300,000.00	-	58,076,691,846.44
租赁负债	1,096,960.73	90,417,405.11	212,871,640.21	536,950,448.68	95,672,639.41	937,009,094.14
其他	1,253,942,109.84	1,376,641,584.90	9,482,455.95	2,998,143.16	-	2,643,064,293.85
合计	50,717,833,702.84	67,266,404,418.74	20,438,614,535.74	42,734,883,544.96	95,672,639.41	181,253,408,841.69
以净额交割的衍生金融负债：	413,594,073.76	6,436,488.48	5,459,710.06	15,634,953.12	-	441,125,225.42
以总额交割的衍生金融负债：	-	902,208.50	137,694.04	-	-	1,039,902.54
应收合约条款	-	-	-	-	-	-
应付合约条款	-	902,208.50	137,694.04	-	-	1,039,902.54

十三、金融工具及其风险分析(续)

3、风险分析及状况控制(续)

(2) 流动性风险(续)

于2018年12月31日，本公司金融负债按未折现的合同现金流量所作的到期期限分析如下：

	2018年12月31日					合计
	逾期/即时偿还	3个月内	3个月至1年	1至5年	5年以上	
应付短期融资款	-	9,502,332,732.44	4,444,586,775.64	-	-	13,946,919,508.08
拆入资金	-	2,051,566,666.66	2,047,522,222.22	-	-	4,099,088,888.88
交易性金融负债	-	1,253,416,242.61	-	-	-	1,253,416,242.61
衍生金融负债	166,603,805.61	9,222,141.45	1,481,034.24	-	-	177,306,981.30
卖出回购金融资产款	-	30,779,679,359.39	661,063,647.01	-	-	31,440,743,006.40
代理买卖证券款	29,983,709,431.48	-	-	-	-	29,983,709,431.48
代理承销证券款	24,666,795.63	-	-	-	-	24,666,795.63
应付款项	2,543,653,472.29	23,798,527.69	4,027,607.54	-	-	2,571,479,607.52
应付债券	-	1,805,966,773.01	7,237,357,960.64	38,237,300,000.00	-	47,280,624,733.65
其他	211,503,915.28	301,168,069.36	4,077,975.53	4,082,102.46	532,565.50	521,364,628.13
合计	32,930,137,420.29	45,727,150,512.61	14,400,117,222.82	38,241,382,102.46	532,565.50	131,299,319,823.68
以净额交割的衍生金融负债：	166,603,805.61	9,201,084.79	957,107.33	-	-	176,761,997.73
以总额交割的衍生金融负债：	-	21,056.66	523,926.91	-	-	544,983.57
应收合约条款	-	-	-	-	-	-
应付合约条款	-	21,056.66	523,926.91	-	-	544,983.57

十三、 金融工具及其风险分析(续)

3、 风险分析及状况控制(续)

(2) 流动性风险(续)

于2019年6月30日，本集团及本公司已签订但尚未执行的租赁合同现金流量所作的到期期限分析如下：

	1 年以内	1 到 2 年	2 到 5 年	5 年以上	合计
本集团	9,863,378.62	10,119,701.74	21,346,196.54	7,804,847.33	49,134,124.23
本公司	9,138,000.33	9,412,060.66	19,679,073.08	7,804,847.33	46,033,981.40

十三、金融工具及其风险分析(续)

3、 风险分析及控制状况(续)

(3) 市场风险

市场风险，是指金融工具的公允价值或未来现金流量因市场价格变动而发生波动的风险。市场风险主要包括股票价格风险、利率风险、外汇风险和其他价格风险。

针对市场风险，公司建立健全的风险管理组织架构，建立覆盖投前、投中、投后的风险管理流程，全面推行风险限额管理。公司每年度审批公司整体及各自营业业务线风险限额，包括敞口限额、止损限额、风险价值限额、压力测试限额等，并由风险管理部监控、监督其执行情况；公司建立逐日盯市制度，实施与交易策略相适应的止损制度；公司定期对评估自营业业务线风险承担水平及风险控制效果，并纳入其绩效考核；公司不断优化完善自营业业务管理系统，逐步实现对相关限额指标的自动控制。

(a) 风险价值(VaR)

公司采用风险价值(VaR)作为衡量公司各类金融工具构成的整体证券投资组合的市场风险的工具，风险价值(VaR)是一种用以估算在某一给定时间范围，相对于某一给定的置信区间来说，由于市场利率或者股票价格变动而引起的最大可能的持仓亏损的方法。

本公司根据历史资料计算公司的 VaR。虽然 VaR 分析是衡量市场风险的重要工具，但 VaR 模型主要依赖历史数据的相关信息，因此存在一定限制，不一定能准确预测风险因素未来的变化，特别是难以反映市场最极端情况下的风险。作为补充，公司实施日常和专项压力测试，评估风险因素极端不利变化对公司净资本等风险控制指标、自营组合盈亏等的影响，根据评估情况提出相关建议和措施，并拟定应急预案。公司对于期权类衍生品，还计算 Gamma, Vega 等风险指标，以评估其敏感度风险。

十三、 金融工具及其风险分析(续)

3、 风险分析及控制状况(续)

(3) 市场风险(续)

(a) 风险价值(VaR)(续)

为与公司内部风险管理政策有效对接，并便于同业比较，本集团及本公司风险价值采用95%置信度、1个交易日的展望期口径进行披露。按风险类别分类的风险价值(VaR)分析概括如下(单位：人民币千元)：

	本集团		本公司	
	2019年6月30日	2018年12月31日	2019年6月30日	2018年12月31日
股价敏感型金融工具	70,979	22,039	54,971	16,290
利率敏感型金融工具	103,343	61,703	102,895	60,660

	本公司					
	2019年1月1日至 6月30日止期间			2018年1月1日至 6月30日止期间		
	平均	最高	最低	平均	最高	最低
股价敏感型金融工具	43,928	77,588	11,835	19,517	38,001	6,163
利率敏感型金融工具	89,043	106,661	59,684	50,194	70,614	34,367

十三、 金融工具及其风险分析(续)

3、 风险分析及控制状况(续)

(3) 市场风险(续)

(a) 风险价值(VaR)(续)

另外，为维护市场稳定，本公司向中国证券金融股份有限公司专户出资，约定与其他投资该专户的证券公司按投资比例分担投资风险分享投资收益，并由该公司统一运作与投资管理。该项投资也存在一定市场风险，因无法准确测算，未纳入上述风险价值指标计算。

(b) 利率风险

本公司面临的利率风险是指金融工具的公允价值或未来现金流量因市场利率的不利变动而发生损失的风险。持有的具有利率敏感性的各类金融工具因市场利率不利变动导致公允价值变动的风险是本公司利率风险的主要来源。

本公司利用敏感性分析作为监控利率风险的主要工具。采用敏感性分析衡量在其他变量不变、市场整体利率发生平行移动且不考虑管理层为降低利率风险而可能采取的风险管理活动的假设下，利率发生合理、可能的变动时，期末持有的各类金融工具公允价值变动对收入总额和股东权益产生的影响。

利率敏感性分析如下(单位：人民币千元)：

本集团

收入敏感性：

	2019年6月30日	2018年12月31日
利率基点变化		
上升25个基点	(289,422)	(161,778)
下降25个基点	292,577	163,183

权益敏感性：

	2019年6月30日	2018年12月31日
利率基点变化		
上升25个基点	(172,022)	(133,615)
下降25个基点	174,178	135,193

十三、 金融工具及其风险分析(续)

3、 风险分析及控制状况(续)

(3) 市场风险(续)

(b) 利率风险(续)

本公司

收入敏感性:

	2019 年 6 月 30 日	2018 年 12 月 31 日
利率基点变化		
上升25个基点	(231,397)	(102,907)
下降25个基点	234,130	103,875

权益敏感性:

	2019 年 6 月 30 日	2018 年 12 月 31 日
利率基点变化		
上升25个基点	(162,577)	(130,189)
下降25个基点	164,432	131,710

(c) 外汇风险

在外汇风险方面，本集团持有的外币资产及负债占整体的资产及负债比重并不重大，截至 2019 年 6 月 30 日，外汇净敞口约为人民币 18.92 亿元。集团通过限定外币资产、负债规模以及设定海外公司自营投资止损限额等管理外汇风险。在本集团收入结构中，绝大部分赚取收入的业务均以人民币进行交易，外币业务在本集团中所占比例并不重大。由于外币在本集团资产负债及收入结构中所占比例较低，本集团认为汇率风险对本集团目前的经营影响总体上并不重大。

十三、 金融工具及其风险分析(续)

3、 风险分析及控制状况(续)

(3) 市场风险(续)

(d) 其他价格风险

其他价格风险是指除股票价格、利率和外汇价格以外的市场价格因素波动导致公司投资组合公允价值下降的风险，主要是商品价格因素。本公司的投资结构以权益类证券及其衍生品业务和固定收益业务为主，其他价格因素相关业务包括黄金交易，公司以提供流动性服务和套利交易为主，并利用黄金 T+D 交易、黄金期货交易等进行套期保值，目前黄金组合规模所占比例非常小，风险敞口极小。本集团认为其他价格风险对本集团目前的经营影响并不重大。

(4) 资本管理

本集团的资本管理目标为：

- 保障本集团的持续经营能力，以便持续为股东及其他利益相关者带来回报及利益；
- 支持本集团的稳定及增长；
- 维持稳健的资本基础以支持业务发展；及
- 遵守中国法规的资本要求。

中国证监会于 2016 年颁布《证券公司风险控制指标管理办法》(2016 年修订版)(“管理办法”)，并于 2016 年 10 月 1 日起施行。根据管理办法，本公司持续符合下列风险控制指标标准：

- 风险覆盖率不得低于 100%；
- 资本杠杆率不得低于 8%；
- 流动性覆盖率不得低于 100%；
- 净稳定资金率不得低于 100%；

其中：风险覆盖率=净资本/各项风险资本准备之和×100%；资本杠杆率=核心净资本/表内外资产总额×100%；流动性覆盖率=优质流动性资产/未来 30 天现金净流出量×100%；净稳定资金率=可用稳定资金/所需稳定资金×100%。

核心净资本指净资产扣除“管理办法”所指若干类别资产的风险调整。

十四、 金融工具的公允价值

公允价值是出售该项资产所能收到或者转移该项负债所需支付的价格。该价格是假定市场参与者在计量日出售资产或者转移负债的交易，是在当前市场条件下的有序交易中进行的。

公允价值层次

本集团根据以下层次确定及披露金融工具的公允价值：

第一层：输入值是在计量日能够取得的相同资产或负债在活跃市场上未经调整的报价；

第二层：输入值是除第一层次输入值外相关资产或负债直接或间接可观察的输入值；

第三层：输入值是相关资产或负债的不可观察输入值。

当无法从公开市场获取报价时，本集团通过一些估值技术或者询价来确定公允价值。

本集团在估值技术中使用的主要参数包括目标价格、利率、汇率及波动水平等，均为可观察到的且可从公开市场获取的参数。

对于本集团持有的未上市股权(私募股权)、未流通股权、资产支持证券次级、部分场外衍生合约及信托计划，管理层从交易对手处询价或使用估值技术确定公允价值。估值技术包括可比公司法、现金流量折现法及布莱克-斯科尔斯期权定价模型等。其公允价值的计量可能采用了对估值产生重大影响的不可观察参数，因此本集团将这些资产和负债划分至第三层次。可能对估值产生影响的不可观察参数主要包括加权平均资本成本、流动性折让、市净率等。

于 2019 年 6 月 30 日及 2018 年 12 月 31 日，因上述不可观察参数变动引起的公允价值变动金额均不重大。本集团已建立相关内部控制程序监控集团对此类金融工具的敞口。

十四、金融工具的公允价值(续)

1、以公允价值计量的资产和负债

对于存在活跃市场的金融资产及负债，一般按照资产负债表日市场报价确定其公允价值，对于不存在活跃市场的金融资产及负债，其公允价值以估值技术确定。

2019年6月30日	公允价值计量使用的输入值			合计
	活跃市场报价 第一层次	重要可观察 输入值 第二层次	重要不可观察 输入值 第三层次	
交易性金融资产				
权益工具投资	3,804,866,439.16	383,754,141.09	2,303,030,952.59	6,491,651,532.84
债务工具投资	7,922,240,130.26	33,049,959,958.41	-	40,972,200,088.67
基金投资	2,320,125,238.58	2,426,585,345.63	-	4,746,710,584.21
其他	-	18,520,955,237.42	1,885,463,527.32	20,406,418,764.74
小计	14,047,231,808.00	54,381,254,682.55	4,188,494,479.91	72,616,980,970.46
衍生金融资产	21,716,046.00	595,238,394.70	327,029,604.36	943,984,045.06
其他债权投资	771,766,998.05	30,529,433,419.20	-	31,301,200,417.25
其他权益工具投资	60,384,155.14	3,211,494,358.19	-	3,271,878,513.33
资产合计	14,901,099,007.19	88,717,420,854.64	4,515,524,084.27	108,134,043,946.10
交易性金融负债				
为交易目的而持有的金融负债	-	328,624,817.40	-	328,624,817.40
衍生金融负债	25,102,158.00	239,509,487.81	179,642,708.52	444,254,354.33
负债合计	25,102,158.00	568,134,305.21	179,642,708.52	772,879,171.73

十四、金融工具的公允价值(续)

1、以公允价值计量的资产和负债(续)

2018年12月31日	公允价值计量使用的输入值			合计
	活跃市场报价 第一层次	重要可观察 输入值 第二层次	重要不可观察 输入值 第三层次	
交易性金融资产				
权益工具投资	2,254,470,997.01	314,217,589.40	1,767,688,164.88	4,336,376,751.29
债务工具投资	6,176,096,572.42	24,523,712,157.25	100,259,722.22	30,800,068,451.89
基金投资	2,981,306,893.09	2,034,972,366.32	-	5,016,279,259.41
其他	-	15,193,498,090.23	1,979,848,010.75	17,173,346,100.98
小计	11,411,874,462.52	42,066,400,203.20	3,847,795,897.85	57,326,070,563.57
衍生金融资产	4,454,280.00	373,975,983.97	861,153,706.39	1,239,583,970.36
其他债权投资	290,849,428.33	27,620,467,857.48	-	27,911,317,285.81
其他权益工具投资	54,262,733.04	3,003,548,957.25	-	3,057,811,690.29
资产合计	11,761,440,903.89	73,064,393,001.90	4,708,949,604.24	89,534,783,510.03
交易性金融负债				
为交易目的而持有的金融负债	-	1,252,581,270.00	-	1,252,581,270.00
衍生金融负债	7,503,845.00	126,258,297.38	43,698,799.43	177,460,941.81
负债合计	7,503,845.00	1,378,839,567.38	43,698,799.43	1,430,042,211.81

十四、金融工具的公允价值(续)

2、公允价值计量的第三层次金融工具变动情况

下表列示了以公允价值计量的第三层次金融工具各期间的变动情况：

	2019年1月1日至6月30日止期间			
	交易性金融资产	衍生金融资产	衍生金融负债	
2019年1月1日	3,847,795,897.85	861,153,706.39	43,698,799.43	
本期损益影响合计	205,785,476.15	(391,778,325.40)	78,357,085.72	
增加	1,354,462,396.73	238,598,741.34	373,204,006.72	
减少	1,289,584,539.64	380,944,517.97	315,617,183.35	
自第二层次转入第三层次	70,035,248.82	-	-	
2019年6月30日	4,188,494,479.91	327,029,604.36	179,642,708.52	
计入当期损益的 已实现利得/(损失)				
-投资收益	33,465,356.91	47,416,622.56	324,255,137.53	
计入当期损益的 未实现利得/(损失)				
-公允价值变动损益	172,320,119.24	(439,194,947.96)	(402,612,223.25)	
	2018年度			
	交易性金融资产	衍生金融资产	指定为以公允价值计 量且其变动计入当期 损益的金融负债	衍生金融负债
2018年1月1日	1,499,428,232.76	18,528,955.96	11,640,343.13	97,664,398.91
本年损益影响合计	125,629,037.10	997,805,357.37	19,834,520.41	(408,034,036.11)
增加	2,842,251,512.85	24,819,364.15	-	386,702,734.90
减少	564,823,533.18	179,999,971.09	31,474,863.54	32,634,298.27
自第二层次转入第三层次	5,940,597.14	-	-	-
自第三层次转入第一层次	60,629,948.82	-	-	-
2018年12月31日	3,847,795,897.85	861,153,706.39	-	43,698,799.43
计入当期损益的 已实现利得/(损失)				
-投资收益	61,852,051.26	13,259,045.19	(21,674,863.54)	479,861,459.13
计入当期损益的 未实现利得/(损失)				
-公允价值变动损益	63,776,985.84	984,546,312.18	1,840,343.13	(71,827,423.02)

十四、 金融工具的公允价值(续)

3、 第三层次公允价值计量的重要不可观察输入值

就第三层次金融工具而言，价格采用可比公司法、现金流量折现法及布莱克-斯科尔斯期权定价模型进行厘定。将公允价值归为第三层次的判断主要是基于不可观察输入值对计量整体公允价值的重要性厘定。其中，重要不可观察数值主要有目标公司财务数据、风险调整折现率及标的资产的价格波动率。

4、 第一层次及第二层次之间转换

2019 年 1 月 1 日至 6 月 30 日止期间，从第一层次转入第二层次的交易性金融资产为人民币 38,752,595.61 元。

2018 年度，从第一层次转入第二层次的交易性金融资产和其他债权投资分别为人民币 66,264,837.61 元和人民币 10,110,835.42 元。

5、 不以公允价值计量的金融资产和金融负债

下表列示了在合并资产负债表中不以公允价值计量的金融资产和金融负债的账面价值以及相应的公允价值。账面价值和公允价值相近的金融资产和金融负债，例如：买入返售金融资产、存出保证金、融出资金、应收款项、货币资金、结算备付金、其他金融资产、代理买卖证券款、卖出回购金融资产款、拆入资金、应付款项、租赁负债、代理承销证券款、短期借款、应付短期融资款和其他金融负债未包括于下表中。

于 2019 年 6 月 30 日及 2018 年 12 月 31 日，应付债券的账面价值以及相应的公允价值如下：

	2019年6月30日	2018年12月31日
应付债券		
-账面价值	54,959,847,683.74	44,852,709,182.83
-公允价值	<u>55,524,508,330.57</u>	<u>45,263,891,258.25</u>

十五、 其他重大事项

1、 应收投资者保护基金款项

根据国务院批准的华夏证券重组方案，2005年12月12日，本公司与华夏证券股份有限公司(以下简称“华夏证券”)签订了资产收购协议，约定华夏证券应将其下属全部证券营业部、服务部的经纪业务交付给本公司，华夏证券应将交付的经纪业务所对应的现金、银行存款、客户交易结算资金、托管的有价证券、结算备用金及相关的资产、资料和交易系统(包括但不限于交易席位)交付给本公司。2005年12月16日，双方正式办理移交手续。

截至2007年12月31日，华夏证券尚未按协议全额移交经纪业务客户资金，根据京证机构发[2007]192号文件《关于中信建投证券尽快完成客户交易结算资金第三方存管工作的监管意见》以及本公司第一届董事会第十四次会议决议，本公司以自有资金人民币337,156,624.30元补足了该部分客户资金。同时，对华夏证券的该部分债权仍为人民币337,156,624.30元，根据国务院批准的华夏证券重组方案，证券投资者保护基金将收购华夏证券挪用的客户交易结算资金，收购款项将直接归还华夏证券未全额向本公司移交客户资金形成的债务。

2008年度，本公司收到证券投资者保护基金归还的上述事项款项人民币249,825,423.99元。截至2009年12月31日，尚有人民币87,331,200.31元垫付资金未收回。该部分垫付资金对应的客户资金主要为小额休眠户、单资金户和存疑账户、混合账户，其中小额休眠和单资金户待数据固化并经监管部门批准后，拟另库存放，本公司可将垫付资金收回，账户激活后再向证券投资者保护基金申请收购；存疑账户和混合账户待监管部门确认属于正常经纪类账户后由证券投资者保护基金收购，属于非正常经纪类账户的，不作为本公司承接客户，退回华夏证券，本公司相应收回垫付资金。

根据中国证监会《关于中信建投证券申请划拨客户交易结算资金收购资金的审查意见》及划款凭证，本公司于2010年6月、2011年9月、2011年12月、2012年10月分别收到投资者保护基金账户归还的证券交易结算资金缺口收购资金人民币57,910,388.86元、人民币4,093,901.12元、人民币3,470,145.58元和人民币383,630.36元，其中人民币34,834,923.73元弥补本公司应收保证金缺口。2014年退回向中国证券投资基金投资者保护基金有限责任公司多申报款项人民币48,236.19元，截止2019年6月30日及2018年12月31日，应收中国证券投资基金投资者保护基金有限责任公司保证金余额均为人民币52,544,512.77元。

十五、其他重大事项(续)

2、 对外捐赠

	1 月 1 日至 6 月 30 日止期间	
	2019 年	2018 年
教育资助	30,000.00	-
慈善捐赠	-	5,303.53
扶贫	419,000.00	100,800.00
合计	449,000.00	106,103.53

十六、 期后事项

- 1 于 2019 年 7 月，本公司公开发行了面值人民币 30 亿元的短期融资券(“19 中信建投 CP004”)，债券期限 90 天，采用固定利率形式，票面利率 2.70%，到期一次还本付息。本期债券为无担保债券。
- 2 于 2019 年 8 月，本公司公开发行了面值人民币 40 亿元的金融债券(“19 中信建投金融债 01”)，债券期限 3 年，采用固定利率形式，票面利率为 3.52%，单利按年计息，每年付息一次。本期债券为无担保债券。

十七、 财务报表的批准

本财务报表经本公司董事会于 2019 年 8 月 23 日决议批准。

十八、 管理层补充资料

一、 非经常性损益明细表

本表系根据中国证券监督管理委员会颁布的《公开发行证券的公司信息披露解释性公告第 1 号—非经常性损益(2008)》的相关规定编制。

	本集团	
	1 月 1 日至 6 月 30 日止期间	
	2019 年	2018 年
非流动资产处置收益	(113,898.53)	117,460.09
计入当期损益的政府补助(与企业业务密切相关, 按照国家统一标准定额或定量享受的政府补助除外)	27,703,274.97	6,997,804.00
除上述项之外的其他营业外(支出)/收入净额	(1,857,405.86)	6,483,946.43
非经常性损益的所得税影响	(6,417,340.63)	(3,388,007.71)
合计	19,314,629.95	10,211,202.81
其中:		
归属于母公司股东的非经常性损益	13,698,693.40	8,372,150.46
归属于少数股东权益的非经常性损益	5,615,936.55	1,839,052.35

二、 净资产收益率及每股收益

本表系根据《公开发行证券的公司信息披露编报规则第 9 号—净资产收益率和每股收益的计算及披露》(2010 年修订)的规定编制。在相关期间, 基本每股收益按照当期净利润除以当期已发行普通股股数的加权平均数计算。

	加权平均净资产收益率(%)			
	1 月 1 日至 6 月 30 日止期间			
	2019 年		2018 年	
归属于公司普通股股东的净利润	5.31		4.27	
扣除非经常性损益后归属于公司普通股股东的净利润	5.28		4.25	
	每股收益			
	1 月 1 日至 6 月 30 日止期间			
	2019 年		2018 年	
	基本 每股收益	稀释 每股收益	基本 每股收益	稀释 每股收益
归属于公司普通股股东的净利润	0.30	0.30	0.23	0.23
扣除非经常性损益后归属于公司普通股股东的净利润	0.30	0.30	0.23	0.23

第十一节 备查文件目录

备查文件目录	一、载有公司负责人、主管会计工作负责人和会计机构负责人签名并盖章的财务报表。
	二、载有会计师事务所盖章、注册会计师签名并盖章的审阅报告原件。
	三、在其它证券市场公布的半年度报告。

董事长：王常青

董事会批准报送日期：2019 年 8 月 23 日

修订信息

适用 不适用

第十二节 证券公司信息披露

一、公司重大行政许可事项的相关情况

适用 不适用

1. 《关于中信建投证券股份有限公司发行永续次级债券有关意见的复函》（机构部函[2019]1348号）
2. 《关于中信建投证券股份有限公司发行金融债券的监管意见书》（机构部函[2019]1584号）
3. 《中国人民银行关于核定中信建投证券股份有限公司短期融资券最高待偿还余额的通知（银发[2019]35号）》
4. 《中国人民银行金融市场司关于中信建投证券股份有限公司短期融资券最高待偿还余额有关事项的通知》（银市场[2019]127号）
5. 《中国人民银行准予行政许可决定书》（银市场许准予字[2019]第 116 号）

二、监管部门对公司的分类结果

适用 不适用

2019 年，在中国证监会对证券公司的分类评价中，公司连续第十年获评 A 类 AA 级。公司是中国证券业内自 2010 年至 2019 年连续十年获得中国证监会 A 类 AA 级评级的三家证券公司之一，该评级是目前中国证监会授予的最高评级。此外，在中国证监会对期货公司的分类评价中，公司的全资子公司中信建投期货自 2016 年至 2018 年连续三年获评为 A 类 AA 级期货公司，该评级也是目前中国证监会授予的最高评级。