

公司代码：603658

公司简称：安图生物

郑州安图生物工程股份有限公司

2021 年半年度报告

重要提示

一、本公司董事会、监事会及董事、监事、高级管理人员保证半年度报告内容的真实、准确、完整，不存在虚假记载、误导性陈述或重大遗漏，并承担个别和连带的法律责任。

二、公司全体董事出席董事会会议。

三、本半年度报告未经审计。

四、公司负责人杨增利、主管会计工作负责人冯超姐及会计机构负责人（会计主管人员）杨玉红声明：保证半年度报告中财务报告的真实、准确、完整。

五、董事会决议通过的本报告期利润分配预案或公积金转增股本预案

无

六、前瞻性陈述的风险声明

适用 不适用

本报告所涉及的未来计划、发展战略等前瞻性陈述，不构成公司对投资者的实质承诺，请投资者注意投资风险。

七、是否存在被控股股东及其关联方非经营性占用资金情况

否

八、是否存在违反规定决策程序对外提供担保的情况？

否

九、是否存在半数以上董事无法保证公司所披露半年度报告的真实性和完整性

否

十、重大风险提示

报告期内，不存在对公司生产经营产生实质性影响的特别重大风险。公司已在本报告第三节管理层讨论与分析中“可能面对的风险”进行了提示，请查阅。

十一、其他

适用 不适用

目录

第一节	释义.....	4
第二节	公司简介和主要财务指标.....	5
第三节	管理层讨论与分析.....	8
第四节	公司治理.....	29
第五节	环境与社会责任.....	30
第六节	重要事项.....	33
第七节	股份变动及股东情况.....	38
第八节	优先股相关情况.....	42
第九节	债券相关情况.....	42
第十节	财务报告.....	43

备查文件目录	载有公司负责人、主管会计工作负责人、会计机构负责人签名并盖章的财务报表。
	载有董事长签名、公司盖章的半年度报告文本。
	报告期内在《上海证券报》《中国证券报》《证券时报》以及上交所网站上公开披露过的所有公司文件及公告原文。

第一节 释义

在本报告书中，除非文义另有所指，下列词语具有如下含义：

常用词语释义		
本公司/公司/股份公司/安图生物	指	郑州安图生物工程股份有限公司
安图实业	指	郑州安图实业集团股份有限公司
Z&F	指	Z&F International Trading Limited
伊美诺	指	公司全资子公司，郑州伊美诺生物技术有限公司
安图科技	指	公司全资子公司，郑州安图科技发展有限公司
安图仪器	指	公司全资子公司，安图实验仪器（郑州）有限公司
思昆生物	指	公司全资子公司，郑州思昆生物工程有限公司
上海安图	指	公司全资子公司，上海安图生物技术有限公司
艾德曼生物	指	公司全资子公司，艾德曼生物医学股份有限公司
北京安图	指	公司控股子公司，北京安图生物工程有限公司，原北京百奥泰康生物技术有限公司
上海标源	指	公司控股子公司，上海标源生物科技有限公司
安图莫比	指	公司控股子公司，郑州安图莫比分子诊断技术有限公司
河北安图久和	指	公司控股子公司，河北安图久和医疗科技有限公司
郑州标源	指	公司二级子公司，郑州标源生物科技有限公司
杭州安图久和	指	公司二级子公司，杭州安图久和医疗科技有限公司
洛阳安图久和	指	公司二级子公司，洛阳安图久和医疗科技有限公司
云南安图久和	指	公司二级子公司，云南安图久和科技发展有限公司
齐齐哈尔安图	指	公司二级子公司，齐齐哈尔安图医学检验有限公司，原齐齐哈尔久和医学检验有限公司
三河百安	指	公司二级子公司，三河百安生物技术有限公司
源宏久合	指	公司间接参股公司，郑州源宏久合医疗科技有限公司
郑州久和	指	公司间接参股公司，郑州久和医学检验实验室有限公司
Mobidiag	指	曾为公司参股公司，Mobidiag Oy，已于 2021 年 6 月完成股权转让
希肯医疗	指	希肯医疗技术（苏州）有限公司
希肯生物	指	希肯生物技术（苏州）有限公司
积水医疗	指	积水医疗科技（中国）有限公司
A 股	指	每股面值为 1.00 元的人民币普通股
中国证监会、证监会	指	中国证券监督管理委员会
上交所	指	上海证券交易所
财政部	指	中华人民共和国财政部
发改委	指	中华人民共和国国家发展和改革委员会
保荐人、保荐机构、主承销商	指	招商证券股份有限公司
会计师、中勤万信	指	中勤万信会计师事务所（特殊普通合伙）
《公司法》	指	《中华人民共和国公司法》
《证券法》	指	《中华人民共和国证券法》
《公司章程》	指	公司现行有效的《郑州安图生物工程股份有限公司章程》
报告期	指	2021 年 1 月 1 日至 2021 年 6 月 30 日
抗原	指	能够刺激机体产生（特异性）免疫应答，并能与免疫应答产物抗体和致敏淋巴细胞在体内外结合，发生免疫效应（特异性反应）的物质，属于体外诊断试剂核心原材料之一。
抗体	指	机体的免疫系统在抗原刺激下，由 B 淋巴细胞或记忆细胞

		增殖分化成的浆细胞所产生的、可与相应抗原发生特异性结合的免疫球蛋白，属于体外诊断试剂核心原材料之一。
底物	指	酶所作用和催化的化合物，可为化学元素、分子或化合物，经酶作用可形成产物，产物可形成如颜色、光子、荧光等可被测量的信号。
活性材料/生物活性材料	指	具有生物活性或反应性的材料，如抗原、抗体、牛血清、马血清等。
化学类材料	指	用于生产试剂的部分材料。化学类材料是由化学合成、植物提取或生物技术所制备得到的各种粉末、结晶、浸膏等。
体外诊断试剂	指	可单独使用或与仪器、器具、设备或系统组合使用，在疾病的预防、诊断、治疗监测、预后观察、健康状态评价以及遗传性疾病的预测过程中，用于对人体样本（各种体液、细胞、组织样本等）进行体外检测的试剂、试剂盒、校准品（物）、质控品（物）等。
ISO13485:2003	指	“ISO13485”即医疗器械质量管理体系的国际标准。“2003”为颁布年号。ISO13485:2003 由国际标准化组织颁布的标准，其名称为《医疗器械质量管理体系—用于法规的要求》，此标准的主要目的是便于实施经协调的质量管理体系的法规要求，此标准还包含了一些医疗器械的专用要求。企业可依据此标准进行医疗器械的设计和开发、生产、安装和服务，以及相关服务的设计、开发和提供，同时此标准也可用于内部和外部（包括认证机构）评定组织满足顾客和法规要求的能力。
ISO9001:2008	指	“ISO9001”即质量管理体系认证国际标准，“2008”为颁布年号。ISO9001:2008 由国际标准化组织颁布，其名称为《质量管理体系要求》，此标准用于第三方（认证机构）对企业的质量体系进行审核、评定和注册活动，其目的在于通过审核、评定和事后监督来证明企业的质量体系符合 ISO9001 标准，对符合标准要求者授予合格证书并予以注册的全部活动。同时，此标准能用于内部和外部（包括认证机构）评价组织满足顾客、适用于产品的法律法规和组织自身要求的能力。

第二节 公司简介和主要财务指标

一、 公司信息

公司的中文名称	郑州安图生物工程股份有限公司
公司的中文简称	安图生物
公司的外文名称	Autobio Diagnostics CO., Ltd
公司的外文名称缩写	Autobio
公司的法定代表人	杨增利

二、 联系人和联系方式

	董事会秘书	证券事务代表
--	-------	--------

姓名	房瑞宽	王娜
联系地址	郑州经济技术开发区经开第十五大街199号	郑州经济技术开发区经开第十五大街199号
电话	0371-86506868	0371-86506868
传真	0371-86506767	0371-86506767
电子信箱	autobio@autobio.com.cn	autobio@autobio.com.cn

三、基本情况变更简介

公司注册地址	郑州经济技术开发区经北一路87号
公司注册地址的历史变更情况	不适用
公司办公地址	郑州经济技术开发区经开第十五大街199号
公司办公地址的邮政编码	450016
公司网址	www.autobio.com.cn
电子信箱	autobio@autobio.com.cn
报告期内变更情况查询索引	不适用

四、信息披露及备置地点变更情况简介

公司选定的信息披露报纸名称	《上海证券报》《证券时报》《中国证券报》
登载半年度报告的网站地址	www.sse.com.cn
公司半年度报告备置地点	证券事务部
报告期内变更情况查询索引	不适用

五、公司股票简况

股票种类	股票上市交易所	股票简称	股票代码	变更前股票简称
A股	上海证券交易所	安图生物	603658	无

六、其他有关资料

适用 不适用

七、公司主要会计数据和财务指标

(一) 主要会计数据

单位：元币种：人民币

主要会计数据	本报告期 (1-6月)	上年同期	本报告期比上年同期增减(%)
营业收入	1,677,582,207.84	1,205,779,467.25	39.13
归属于上市公司股东的净利润	412,678,001.19	273,963,707.23	50.63
归属于上市公司股东的扣除非经常性损益的净利润	402,895,175.28	234,840,428.35	71.56
经营活动产生的现金流量净额	522,470,034.35	178,563,358.13	192.60
	本报告期末	上年度末	本报告期末比上年同期末增减

			(%)
归属于上市公司股东的净资产	6,715,093,819.70	6,477,364,992.31	3.67
总资产	8,456,970,874.12	8,137,141,424.06	3.93

(二) 主要财务指标

主要财务指标	本报告期 (1-6月)	上年同期	本报告期比上年 同期增减(%)
基本每股收益(元/股)	0.70	0.49	42.86
稀释每股收益(元/股)	0.70	0.49	42.86
扣除非经常性损益后的基本每股收益 (元/股)	0.69	0.42	64.29
加权平均净资产收益率(%)	6.24	9.24	减少3.00个百分点
扣除非经常性损益后的加权平均净资 产收益率(%)	6.09	7.92	减少1.83个百分点

公司主要会计数据和财务指标的说明

适用 不适用

根据公司第三届董事会第二十二次会议和2020年年度股东大会决议,本期公司以资本公积转增股本方式向全体股东每10股转增3股,合计转增135,293,597股,转增后公司总股本变更为586,272,256股,并对上年同期每股收益进行了追溯调整。

八、境内外会计准则下会计数据差异

适用 不适用

九、非经常性损益项目和金额

适用 不适用

单位:元币种:人民币

非经常性损益项目	金额	附注(如适用)
非流动资产处置损益	-1,148,424.97	
越权审批,或无正式批准文件,或偶发性的税收返还、减免		
计入当期损益的政府补助,但与公司正常经营业务密切相关,符合国家政策规定、按照一定标准定额或定量持续享受的政府补助除外	10,567,985.22	
计入当期损益的对非金融企业收取的资金占用费	224,639.42	
企业取得子公司、联营企业及合营企业的投资成本小于取得投资时应享有被投资单位可辨认净资产公允价值产生的收益		
非货币性资产交换损益		
委托他人投资或管理资产的损益	1,902,105.90	
因不可抗力因素,如遭受自然灾害而计提的各项资产减值准备		

债务重组损益		
企业重组费用，如安置职工的支出、整合费用等		
交易价格显失公允的交易产生的超过公允价值部分的损益		
同一控制下企业合并产生的子公司期初至合并日的当期净损益		
与公司正常经营业务无关的或有事项产生的损益		
除同公司正常经营业务相关的有效套期保值业务外，持有交易性金融资产、衍生金融资产、交易性金融负债、衍生金融负债产生的公允价值变动损益，以及处置交易性金融资产、衍生金融资产、交易性金融负债、衍生金融负债和其他债权投资取得的投资收益	-60,652.78	
单独进行减值测试的应收款项、合同资产减值准备转回		
对外委托贷款取得的损益		
采用公允价值模式进行后续计量的投资性房地产公允价值变动产生的损益		
根据税收、会计等法律、法规的要求对当期损益进行一次性调整对当期损益的影响		
受托经营取得的托管费收入		
除上述各项之外的其他营业外收入和支出	467,911.64	
其他符合非经常性损益定义的损益项目		
少数股东权益影响额	-252,622.98	
所得税影响额	-1,918,115.54	
合计	9,782,825.91	

十、其他

适用 不适用

第三节 管理层讨论与分析

一、报告期内公司所属行业及主营业务情况说明

公司所处行业为医药制造业，具体属于医疗器械行业体外诊断产品制造业。安图生物专注于体外诊断试剂和仪器的研发、制造、整合及服务，产品涵盖免疫、微生物、生化、分子、凝血等检测领域，能够为医学实验室提供全面的产品解决方案和整体服务。

(一) 公司的主要产品按照检测方法或应用领域分类，体外诊断试剂以及仪器主要分为以下几类：

分类	按照检测方法或应用领域细分	
体外诊断试剂	免疫类诊断试剂	酶联免疫诊断试剂
		微孔板化学发光诊断试剂
		磁微粒化学发光法检测试剂
	微生物检测试剂	培养类检测试剂
药敏类检测试剂		

		鉴定类检测试剂
		快速检测类试剂
		样本前处理系列
	生化检测试剂	酶类试剂、底物类试剂、离子类试剂和特种蛋白试剂等
		分子检测试剂
	样本保存及前处理试剂	
新冠检测试剂		
仪器	免疫类	化学发光免疫分析仪
		酶标仪
		全自动化学发光测定仪
		全自动化学发光免疫分析仪
	微生物类	联检分析仪
		全自动酶标分析仪
		自动化血培养系统
		全自动微生物质谱检测系统
		全自动微生物鉴定药敏分析仪
	分子类	全自动核酸提纯及实时荧光 PCR 分析系统
	临床检验及其他辅助设备	洗板机
		全自动加样系统
		全自动样品处理系统
		微生物样本前处理系统

（二）经营模式情况

1. 采购模式

为确保生产供应顺畅，库存不积压，资金流转安全无风险。依据质量管理体系的要求，公司制定了一系列的采购制度，主要包括：《采购合同、协议管理制度》《供应商审核管理制度》《生产物料采购管理制度》《生产物料采购周期管理制度》《物料采购溯源性管理制度》《申请单的撤消和变更管理制度》《变更物料采购管理制度》《非生产性物料采购周期管理制度》《非生产性常规物料采购管理制度》，实际工作中严格按照规程中规定内容执行。

（1）试剂及仪器生产原料采购模式

试剂生产原料和仪器生产原料的采购模式基本相同。主要包括制定采购计划、供应商评价与选择（含比价）、合同管理、验收、付款几个环节。具体流程如下：

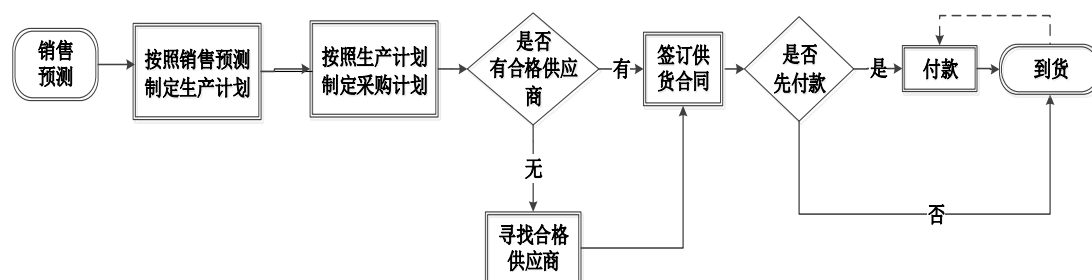

① 供应商评价与选定

根据对产品质量影响的重要程度、技术含量等因素，公司将采购原材料分为三类，原材料的分类基础以及相应的供应商评价与选定依据如下：

原材料分类	重要程度	供应商评价与选定依据
A类	重要原材料（对产品质量、性能起关键作用的物料）。	技术标准的满足和符合性、供应商的法定资质和供货能力。
B类	一般原材料（直接用于产品并对产品质量、性能有影响的物料）。	技术标准的满足和符合性、供应商的法定资质和供货能力、供货的性价比。
C类	简单原材料（对产品起简单的辅助作用的物料）。	供货的性价比、供应商的法定资质、供货能力充足性及技术标准的满足和符合性

新增/变更供应商时组织试样，试样合格后，采购部门填写《供应商准入审核表》，对供应商经营状况、生产能力、质量管理体系、产品质量、供货期等方面进行审核，综合评估供应商，并将评估结果逐级上报审批，最终形成供应商选择/备选意见。公司每年对物料供应商进行业绩评价，根据评价结论淘汰不合格供应商。除年度评审外，公司还会对供应商实行动态管理，不定期进行现场审核，随时淘汰不合格供应商。

② 质量管理措施

为确保生产供应顺畅并满足产品质量要求，公司文件中对以下方面有明确要求：A. 原材料质量标准；B. 供应商供应能力；C. 供应商质量管理状况及资质。为保证原材料可追溯性，相关的采购和使用记录按要求备案保存。物料到货后，进行验收和质量检验，合格后办理入库手续。若检验不合格，执行《不合格品控制程序》；使用过程中出现异常情况，执行《反馈信息控制程序》。

(2) 代理产品的采购模式

公司代理产品采购可以分为两大类，第一类公司会就所代理产品与生产厂商签署代理或经销合同，其中按照合作的重要度和合作的紧密度又分为重要战略合作和一般性合作。重要战略合作，公司会签署长期的独家代理合同或地方总代理合同；一般性合作，公司会签署年度合同。第二类是出于业务需要，零星从第三方直接采购试剂、仪器然后提供给公司的客户，公司与第三方签署产品采购合同。

2. 生产模式

公司生产中心围绕现有的产品结构展开生产工作，目前主要有八类核心生产线，具体情况如下：

生产线分类	生产产品类别
免疫诊断试剂生产线	酶联免疫诊断试剂、微孔板化学发光诊断试剂、磁微粒化学发光检测试剂、免疫层析检测试剂等
微生物检测试剂生产线	培养基试剂、药敏检测试剂、鉴定检测试剂、快速检测试剂等
生化检测试剂生产线	生化检测试剂等
分子诊断试剂生产线	核酸检测试剂等
微生物检测仪器生产线	全自动血培养仪、全自动微生物鉴定药敏分析仪、全自动酶标分析仪、全自动接种仪、全自动微生物质谱仪检测系统系列、全自动加样系统、妇科联检仪
免疫类检测仪器生产线	酶标仪、洗板机系列、全自动化学发光免疫分析仪
流水线类仪器生产线	流水线类仪器生产线
分子类仪器生产线	全自动核酸检测系列

公司整个生产过程以营销部门输出的产品销量预测数据为依据制定生产计划，组织生产。生产流程的具体情况如下：

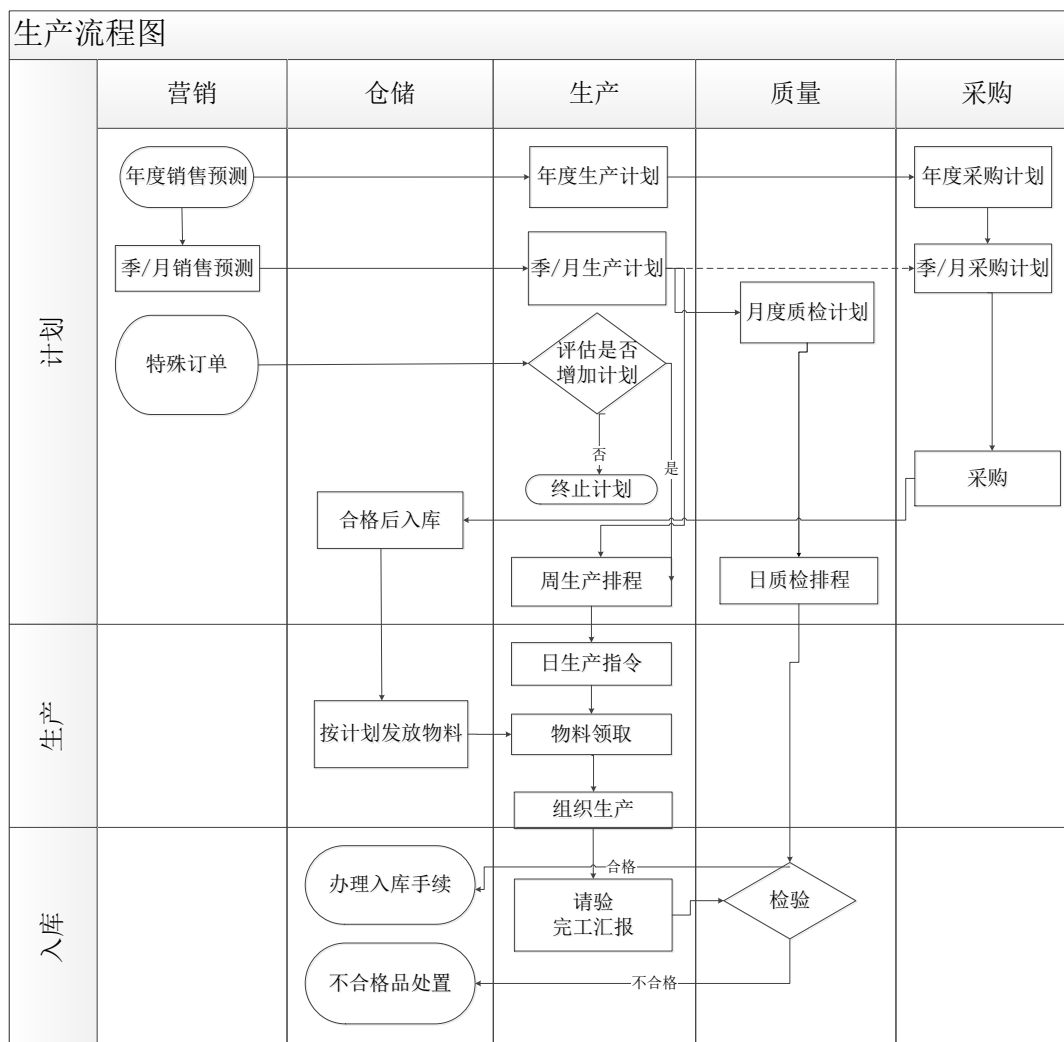

3. 销售模式

(1) 境内销售

公司的境内销售主要采用“经销为主，直销为辅”的销售模式，主要依靠经销商实现最终销售，少部分医疗机构由公司直接销售。目前经销商网络基本覆盖全国所有省市地区，保障公司产品物流及资金回流的良性运转。公司的营销理念为“直接推广、间接销售”，是国内非常重视学术推广的企业之一，坚持检验服务临床理念，搭建各类学术平台为检验与临床提供交流机会，通过参加全国性、地区性的医学检验会议以及在全国性权威期刊发布公司产品广告等方式提升公司品牌力和产品的知名度。

(2) 境外销售

公司境外销售以经销为主，结合公司产品特点和所在国情况，在不同国家选择优质渠道经销商，公司提供培训和技术支持，布局本地化服务人员，依托当地经销商良好的地域性资源进行产品注册和销售，提升市场占有率。截至目前，公司产品销售覆盖中东、亚洲、欧洲、美洲、非洲等 90 多个国家和地区。

（三）行业情况

公司所处行业为体外诊断产品制造行业，根据中国证监会发布的《上市公司行业分类指引》，体外诊断产品制造行业属于“C 制造业”中的“C27 医药制造业”，具体属于医疗器械行业体外诊断产品制造业。

体外诊断是指在人体之外，通过对人体样本（各种体液、细胞、组织样本等）进行检测而获取临床诊断信息，进而判断疾病或机体功能的产品和服务，国际上统称 IVD(In Vitro Diagnostic)。IVD 按照运用对象和场景可分为中心实验室用和即时检测产品（POCT, Point-of-Care Test），按照产品的生产技术和检测领域又可分为生化诊断、免疫诊断、分子诊断、血液学诊断、微生物诊断等几大方面。随着全球经济发展、科学技术突破、医疗保障政策完善、人类保健意识提高，体外诊断行业得到了快速发展。目前，体外诊断技术已广泛应用于临床的各个阶段，在疾病初步诊断、治疗方案选择、有效性评价、治愈确诊方面都发挥着愈来愈大的作用。

1. 全球发展规模及趋势

从市场规模看，近年来全球体外诊断市场增长稳定。根据 Grand View Research 于 2021 年 1 月发布的行业研究报告《In Vitro Diagnostics Market Size & Growth Report (2021-2027)》，2020 年，受新冠疫情影响，全球 IVD 市场增速迅猛，市场规模达到 834 亿美金。另外，预估 2021 年到 2027 年期间，全球 IVD 市场会以年复合增长率 4.5% 扩张。

从区域市场格局看，全球体外诊断需求市场还主要分布在北美、欧洲、日本等发达经济体国家，北美市场的份额最大（约 41.1%），预计将在预测期内（2021-2027）继续保持其主导地位。全球体外诊断市场增速最快来自于新兴市场，中国，印度，俄罗斯、巴西等发展中国家作为新兴市场，由于人口基数大、经济增速快以及老龄化程度不断提高，近几年医疗保障投入和人均医疗消费支出持续增长，在体外诊断市场中的份额预计会不断攀升。

从竞争格局看，全球体外诊断产业发展成熟，集中度较高，一些跨国集团在体外诊断市场处于持续垄断地位。这些跨国集团依靠产品、营销、技术服务和品牌等优势，在全球高端体外诊断市场占据大部分市场份额。2017 年全球体外诊断排名前 10 家的企业市场份额占全球体外诊断市场的 74.08%¹。

从细分领域看，体外诊断按照检测方法分类主要包含免疫诊断、生化诊断、微生物、分子诊断、血液学诊断、POCT 等几大方面，发达国家的临床免疫诊断和生化诊断市场已经接近成熟，而 POCT 和分子诊断是诊断市场的主要增长点。免疫诊断主要用于激素、肿瘤标记物、内分泌功能、传染性疾病预防项目的检测，受化学发光市场推动，是近年来体外诊断领域规模最大、新增品种最多的细分领域。生化诊断主要集中于酶类、糖类、脂类、蛋白和非蛋白氮类、无机元素类、肝功能、肾功能等检测，是国内外发展最早、最成熟的体外诊断细分领域。根据美国 IQVIA 披露数据，

¹ 《EvaluateMedtech World Preview 2018, Outlook to 2024》

2018 年全球免疫生化业务同比增长 7%。分子诊断主要应用于感染性疾病、肿瘤诊断、遗传病诊断、优生优育等，是体外诊断增速最快的子行业。根据 2020 年 8 月最新发布的 Kalorama 分子诊断市场相关的报告指出，原本估计 2020 年分子诊断市场规模约为 90 亿美元，受新冠疫情影响，市场规模预计突破 134 亿美金。

2. 国内发展规模及趋势

与发达国家相比，我国体外诊断行业仍处在发展前期。近年来，我国卫生事业的发展、居民消费水平的提高及健康意识的提升和普及，推动了体外诊断市场需求的持续增长。同时我国体外诊断技术的不断进步、分级诊疗制度推行、医疗器械国产替代进度加快等多种因素驱动我国体外诊断产业快速发展，从近年来我国体外诊断市场的发展趋势来看，中国的体外诊断试剂行业已经具备了一定的市场规模和基础，正从产业导入期步入成长期。据统计，2019 年我国体外诊断的总体市场规模 713 亿元人民币，年复合增长率高达 18.7%（来源：《2020 年中国医疗器械蓝皮书》）。

但从竞争格局看，国内体外诊断企业发展仍然任重道远。首先，跨国企业集团利用其产品、技术和服务等各方面的优势，不断加大在华产品推广力度，尤其在三级医院等高端市场中拥有较高的市场份额。其次，国内体外诊断产业自 2009 年以来受益于医保护容和人口老龄化趋势的影响，增长迅速，但行业集中度不高。我国体外诊断企业千余家，大部分营业收入仅为 1000-2000 万元，国内 12 家体外诊断领域龙头公司营业收入仅占行业总收入的 18.9%。2014 年后随着行业监管政策的迅速收紧，体外诊断行业逐步出现分水岭，行业内的并购整合频繁发生，据统计 2017 年上市公司体外诊断行业相关并购数量全年达 40 家，并购总金额突破 60 亿元，是 2015 年的 3 倍，达到了前所未有的高峰。国内体外诊断龙头企业大多采用一体化的发展战略，包括“向前一体化”降低原材料成本，“试剂+仪器”一体化增强客户粘性，“产品+服务”一体化强化品牌效应。随着行业内并购浪潮的兴起，体外诊断行业正在逐步进入资本整合的阶段。

从细分领域看，随着国内体外诊断技术水平的更新换代，近十年我国生化诊断的市场趋于成熟，增长逐渐放缓。免疫诊断出现高增长，进口替代空间巨大，磁微粒化学发光等试剂的主流地位仍将保持较长时间。国内分子诊断起步较晚但增速迅猛，尤其在基因测序等新兴分子诊断领域，我国已有多家规模化企业通过并购整合及国际技术合作等手段进行布局，未来十年将迎来该领域高速发展的黄金期。微生物检测方面，近些年业内影响最大的是基质辅助激光解析电离飞行时间质谱（MALDI-TOF）以及药敏检测精准化、快速化的技术突破。

3. 公司所处行业地位

公司专注于体外诊断试剂和仪器的研发、制造、整合及服务，产品涵盖免疫、微生物、生化、分子、凝血等检测领域，能够为医学实验室提供全面的产品解决方案和整体服务，也是国内第一家提供医学实验室磁悬浮全自动流水线产品和服务的企业。在技术创新与精良制造过程中，公司一直坚持仪器和试剂共发展模式，不断地提升产品质量，并向产业链上游核心原材料领域拓展。

此外，公司立足实验室全流程，凭借自身产品和服务优势，推进医学实验室自动化、信息化、物联化、智能化发展；并专注医疗大数据的采集、分析，深入挖掘应用场景，推进检验更好地服务临床，助力公共卫生事业的建设。

二、报告期内核心竞争力分析

√适用 □不适用

经过二十余年的积淀，安图生物在技术创新、精良制造、资源整合、客户服务等方面具备一定的规模和特色，成为公司的核心竞争优势。

1. 技术创新

(1) 高素质的研发团队及持续的研发高投入

经过多年的发展，公司已建立一支高素质的研发队伍，截至 2021 年 6 月 30 日，公司拥有研发人员 1502 人，占员工总数的 31.90%，本科及以上学历研发技术人员占比为 89.41%，已成为业内研发人员较多，新产品上市活跃的企业之一。公司通过不断地探索形成一套行之有效的技术创新机制，包括研发项目管理系统、研发人员绩效考核体系、研发人员任职晋升制度、研发人员奖励惩罚制度等，使企业的研发工作严谨高效，保证公司技术工艺水平不断地及时更新。此外，公司高度重视对研发创新的投入，2018 年-2020 年研发投入分别为 21,668.47 万元、31,190.63 万元，34,637.05 万元，占当期营业收入的比重分别为 11.23%、11.64%和 11.63%。报告期内，研发投入为 22,575.25 万元，占营业收入的 13.46%，持续的研发高投入使公司源源不断的技术创新得到了保障。

截至 2021 年 6 月 30 日，公司已获专利 660 项（包含国际专利 39 项），其中国内专利授权包含发明专利 77 项、实用新型专利 500 项、外观设计专利 44 项；获得产品注册（备案）证书 545 项，并取得了 332 项产品的欧盟 CE 认证。公司先后承担国家项目 11 项，省级项目 15 项，市区级项目 23 项，完成科学技术成果鉴定（评价）10 项，已全面参与 88 项行业标准制定。

(2) 注重核心材料的研发

生物活性材料（主要包括抗原、抗体等）作为免疫类体外诊断试剂的关键原材料，直接影响着产品的质量。生物活性材料的寻找与筛选是体外诊断产品研发中关键的环节之一，生物活性材料一旦选定和投入生产，其相关技术和采购来源也是各个体外诊断制造商核心的机密之一。公司注重核心原材料的研发，经过十几年潜心研发和技术积淀，所需要的核心原材料抗原抗体已基本实现自给，保证了核心原材料供应的稳定性和安全性。

(3) 不断丰富技术开发平台

公司建立了免疫检测试剂开发平台、生化检测试剂开发平台、微生物检测试剂开发平台、抗原和抗体开发平台、分子诊断检测试剂开发平台和仪器开发平台，拥有国家认定企业技术中心、

免疫检测自动化国家地方联合工程实验室，河南省体外诊断试剂工程研究中心、河南省免疫诊断试剂工程技术研究中心、郑州市免疫诊断工程重点实验室、郑州市体外诊断仪器工程技术研究中心，形成了完善的科研开发体系。公司强大的技术开发平台不仅使产品质量得到保证，也使及时为客户提供技术服务成为可能。

2. 精良制造

公司通过 GMP、ISO9001 和 ISO13485 等认证考核，严格质量管理，持续促进质量提升；重视制造人才的培养和吸纳，倡导追求卓越、精益求精、不断优化的工匠精神；引入自动化生产线，提高产品自动化和流水作业程度；提升精细化管理水平，提高生产效率；通过研发改进、工艺提升，不断优化，提高产品的稳定性。

公司具有丰富的产品线，在应用领域方面，覆盖了传染病到非传染病应用领域的诸多方向，可提供全面的临床免疫检测、生化检测和微生物检测方案。截至报告期末，公司已获得 545 项产品注册（备案）证书，并取得了 332 项产品的欧盟 CE 认证，产品覆盖了免疫检测、生化检测、微生物检测和分子检测等领域的诸多方向，能够满足终端用户的多种检测需求。试剂品种涉及传染病、肿瘤、生殖内分泌、甲状腺功能、肝纤维化、优生优育、糖尿病、高血压、心脏病、骨代谢、泌尿生殖道疾病、呼吸系统疾病以及细菌分离培养、鉴定和药敏分析等多个检测方向；相关配套仪器涵盖了化学发光免疫分析仪、酶标仪、洗板机、联检分析仪、全自动化学发光测定仪、自动化血培养系统、全自动微生物质谱检测系统、全自动加样系统、全自动酶标分析仪、全自动微生物鉴定药敏分析仪、全自动核酸提纯及实时荧光 PCR 分析系统等产品。同时，公司代理的佳能医疗生化仪系列产品，与公司自产生化检测试剂形成良好的协同效应。

公司积极向非传染病领域拓展，形成了传染病应用领域和非传染病应用领域均衡发展的局面，目前公司在两个领域均拥有较为齐全的产品线，是国内综合实力较强的生产厂商之一。

公司产品除覆盖广泛的应用领域外，还可以提供满足客户从定性到半定量、定量等不同检测需求的体外诊断产品，各医疗卫生机构能够根据各自的具体目标、经济能力等，有针对性的选用符合其需求的不同体外诊断产品。

（1）免疫检测解决方案

公司的免疫检测产品拥有 254 项注册（备案）证书，并取得了 142 项产品的欧盟 CE 认证，试剂品种涉及传染病、肿瘤、生殖内分泌、甲状腺功能、肝纤维化、优生优育、糖尿病、高血压、心脏病、骨代谢等多个检测方向，仪器涵盖了化学发光免疫分析仪、酶标仪、洗板机、全自动化学发光测定仪等产品。公司产品覆盖了从传染病到非传染病的诸多方向，是我国业内提供免疫检测产品较多的企业之一，也是国内能够提供全面免疫检测解决方案的企业之一。其中，公司的微孔板免疫检测产品（含酶联免疫产品和微孔板化学发光产品）拥有 102 项注册证书，竞争优势明显。该类产品可为临床医院、体检、第三方独立实验室、疾病控制、人口与计划生育等市场提供

低成本、大通量解决方案。磁微粒化学发光免疫检测技术是目前国际先进的主流技术方向，经过多年的研究开发，公司陆续推出了基于单个检测管理下达 200 测试/小时和 100 测试/小时的全自动磁微粒化学发光测定仪，现已获得了 117 项磁微粒化学发光诊断产品的注册（备案）证书，为临床提供了随机、快速的自动化免疫检测产品。



（2）微生物检测解决方案

公司的微生物检测产品拥有 132 项注册证书，并取得了 71 项产品的欧盟 CE 认证，试剂品种涉及泌尿生殖道疾病、呼吸系统疾病以及细菌分离培养、鉴定和药敏分析等多个检测方向，仪器涵盖了联检分析仪、自动化血培养系统、全自动微生物质谱检测系统、全自动微生物鉴定药敏分析仪等产品。公司是国内在微生物检测领域产品品种较多、成长较快的企业之一。其中培养基平板系列产品在我国市场份额较高，自动化血培养系统及配套培养瓶的上市更加奠定公司在国内细菌培养领域的市场地位；公司较早提出由医学微生物向临床微生物转变的观点，并以此确定了微生物快速检测的发展方向，开发了独具特色的干化学酶法系列检测产品；公司全自动微生物质谱检测系统较早获得医疗器械注册证书，已相继推出多个产品型号，在我国市场份额较高，并配套全自动点样系统和质谱用系列试剂盒，形成了微生物质谱整体解决方案；在临床微生物方面，推出了自动化程度较高的样本前处理系统、全自动微生物鉴定药敏分析仪、血流感染的快速筛查等解决方案。



(3) 生化检测解决方案

公司的生化检测产品拥有 141 项注册（备案）证书，并取得了 118 项产品的欧盟 CE 认证，涵盖了肝脏疾病、肾脏疾病、心血管病、糖代谢疾病、免疫性疾病、胰腺类疾病、胃筛查、凝血与纤溶障碍、微量元素及离子、肿瘤等 12 大类别的生化检测。公司丰富的生化检测产品能够满足终端用户的常规需求。同时，安图生物整合了高品质的佳能生化分析仪，搭建了生化产品线。



(4) 分子检测方面

分子诊断项目为客户提供一站式的核酸检测解决方案,开发产品菜单涵盖 8 大系列 60 余个项目和随机全自动化核酸 (RT-PCR) 检测系统。2021 年 7 月,新型冠状病毒 2019-nCoV 核酸检测试剂盒 (PCR-荧光探针法) 获得国家药品监督管理局颁发的《医疗器械注册证》,在此之前两款全自动核酸提纯及实时荧光 PCR 分析系统 (AutoMolec3000、AutoMolec1600) 均获得第三类医疗器械注册证。该全自动核酸检测解决方案实现全自动提取+体系构建+扩增,适合于发热门诊、急诊、海关、口岸等应用场景。同时,与芬兰 Mobidiag 战略合作的 POCT 核酸检测系统,降低了核酸检测应用门槛,可以满足三级医院、二级及以下医院甚至社区诊所等不同应用场景的需求。



全自动发热门诊新冠核酸检测解决方案

AutoMolec 3000

单个随机样本管理模式下的全自动核酸检测系统



注册证号:国械注准20213220325

AutoMolec 1600

小批量样本管理模式下的全自动核酸检测系统



注册证号:国械注准20213220326

3. 资源整合

公司注重自主创新和本土制造能力提升的同时,注重本行业资源的整合,通过对行业技术研发力量和创新力量的整合,为医学实验室提供更加丰富的产品。同时,注重营销资源的整合,搭建专业的技术和营销团队,增强营销和服务能力。

(1) 完善的营销网络

经过多年的经营,公司共有千余家经销商,基本形成了覆盖全国的营销网络。公司在除香港、澳门、台湾和西藏外的各省省会、直辖市及重要城市派驻了市场营销人员,对高速发展的二、三级医疗机构有很好的跟进能力,确保了产品的销售深度和广度。凭借完善的营销网络和强大的客户服务体系,公司在业内享有一定的品牌影响力。截至 2020 年 12 月 31 日,公司产品已进入二级医院及以上终端用户达 5900 多家,其中三级医院 1700 多家,占全国三级医院总量的 63%。

(2) 灵活丰富的营销策略

公司是业内营销活动较为活跃的企业之一，每年参加 AACC、Medica 等多个国际展会，积极举办行业高端论坛、专业研讨会，参加数十个学术及专业展览会等。并且，每年还自主举办各种产品推广会、学术研讨会、品牌宣传等营销活动逾百次。此外，公司还在多家行业主流媒体刊物上发表技术文章、专案，进行技术交流探讨，广告投放等。灵活丰富的营销措施有力地拓展了营销渠道，进一步提升了公司的品牌影响力。

(3) 推出医学实验室全自动流水线整体解决方案

医学实验室自动化是检验医学发展的必然趋势。首先，我国人口众多，优质资源又相对集中。在我国医药卫生体制改革过程中，基于全民医疗保障制度的建立，大量的医疗需求被释放，患者数量和标本增加，医学实验室科迫切需要在最短时间内获得更可靠的检测数据及信息，为临床提供更快捷、更全面的诊疗依据显得尤为重要，因此医学实验室对于高通量、高效率和高安全性的流水线产品具有强烈的需求。其次，随着分级诊疗的推进，门诊量层层下放到更低级别的医院，基层医疗机构样本量逐步增加，二级医院、包括大量的县级医院对于流水线同样有潜在需求。最后，随着医疗改革的深入，成本控制是众多医学实验室面临的一个重要问题，而生化和免疫检测作为临床实验室最大的两块业务，自动化程度影响着成本控制。

此外，流水线产品本土化是降低临床实验室成本的重要途径，中国的流水线市场潜力巨大。流水线产品是高度自动化的装备，只有对产品、系统、临床等综合认识达到一定高度，同时在产品力和营销力方面具备较大影响的企业才能在流水线领域有一定作为，目前全世界仅有少数厂家可以提供实验室全自动流水线产品，安图生物是国内第一家提供医学实验室磁悬浮全自动流水线产品和服务的企业。这款产品可以实现医学实验室分析前、中、后的全自动化检测，具有磁悬浮全静音、无需气泵、免疫级别携带污染、智能化循环的三轨道标本运输、iLAS 新一代软件 B/S 架构等特点。



4. 客户服务

安图生物以“用户至上，创造价值”为服务理念，坚持以用户为中心，不断提升服务标准和能力，在提供产品技术服务的同时，为医学实验室提供实验室质量控制服务和整体服务。

技术服务的理念、团队、流程建设等是安图生物的核心竞争力之一。有力的售后服务和技术支持保证了公司能够及时专业地为客户提供详细的产品咨询、产品使用培训和产品售后服务，从而确保公司产品的顺利销售和销售后的稳定使用。

实验室质量控制服务方面，以强化质量管理为核心，为医学实验室提供全方位的质量服务，助力医学实验室的质量提升。在质控产品开发方面掌握关键核心技术，保证产品质量，开发出多种符合临床需求的质控品和室间质评样品，涵盖传染病、肿瘤、生殖内分泌、甲状腺功能、肝纤维化、优生优育、糖尿病、高血压、心脏标志物、生物化学、尿化学分析、脂类、特定蛋白、凝血、血细胞计数等常规检验项目，截至报告期末累计取得 33 个质控产品医疗器械注册证，拥有 90 个国家二级标准物质证号。可为医学实验室提供丰富质控菜单，解决终端用户常规质控需求。

公司从用户需求出发，开发出智能质量评价系统，具有室内质量控制、室间质量评价、实验室间比对、性能验证等多重功能，提供质控数据传输、质控方案建立、失控管理、数据分析的人机友好解决方案，为实验室整体质量控制及检验结果互认提供技术支持。帮助终端用户和监管机构提升科室或区域整体质量管理水平。

公司注重协助医学实验室质量管理能力提升，组建专业 ISO15189 认可团队，为终端用户提供认可全程咨询服务，为医学实验室质量管理能力提升提供强有力保障。

5. 管理优势

公司拥有一套完整的管理运营体系，设置科学且具竞争力的工作目标，通过以绩效为导向的差异化化管理，营造了企业内部良好的竞争氛围，保证了企业的运转效率；在人员配置方面，公司

决策层和核心人员均具有二十余年的体外诊断行业经营管理经验，有着较强的凝聚力，并培养了一批经验丰富的研发、营销和管理人才；在管理制度方面，公司制定了科学、完整、规范的管理制度和标准，在研发、生产、销售、采购等各个方面都有严格的内部控制制度。

三、经营情况的讨论与分析

报告期内，公司在董事会的领导和经营管理团队的带领下，在全体员工的共同努力下，以市场为导向，围绕客户需求开展工作：加快创新速度，不断推出新产品；积极进行产品战略布局，丰富产品线；进一步开拓市场，提高产品市场占有率；优化服务体验，为终端用户提供全面的产品解决方案和整体服务，增强公司核心竞争力。报告期内公司实现营业收入 16.78 亿元，与上年同期相比增长 39.13%；归属于上市公司股东的净利润为 4.13 亿元，与上年同期相比增长 50.63%。

创新方面，公司不断加强研发投入，积极开拓新领域与开发新产品，部分项目已经初见成效。报告期内，研发投入为 22,575.25 万元，占营业收入的 13.46%。截至 2021 年 6 月 30 日，公司拥有研发人员 1502 人，占员工总数的 31.90%。公司注重核心原材料的研发，经过十几年潜心研发和技术积淀，所需要的核心原材料抗原抗体已基本实现自给，保证了核心原材料供应的稳定性和安全性。

今年年初，公司上海研发中心已正式运营，十四五期间，我们将逐步完善以郑州为中心，上海-北京-苏州-北美等为分支机构的研发体系，利用这些地区的人才和技术优势，组建高素质研发团队，建立高水平研发技术平台，进行涵盖应用基础研究、新型材料、创新诊断试剂和仪器等不同领域的研究，同时，为公司未来发展储备高端人才和技术实力。

截至 2021 年 6 月 30 日，公司已获专利 660 项，包含国际专利 39 项；获得产品注册（备案）证书 545 项，取得了 332 项产品的欧盟 CE 认证；公司先后承担国家项目 11 项，省级项目 15 项，市区级项目 23 项，完成科学技术成果鉴定（评价）10 项，已全面参与 88 项行业标准制定。继全自动化学发光测定仪、医学实验室全自动磁悬浮流水线、全自动微生物质谱检测系统等产品推出后，今年，公司推出了全自动核酸提纯及实时荧光 PCR 分析系统，创新性地实现了单个样本或小批量样本随来随检，提取、扩增全自动，为医学实验室提供了更加灵敏、便捷、高效的核酸检测产品；在临床微生物方面，推出了自动化程度较高的样本前处理系统、全自动微生物鉴定药敏分析仪、血流感染的快速筛查等解决方案。

产品战略方面，目前公司产品涵盖免疫、微生物、生化、分子等检测领域。今年，公司分别与积水医疗和希肯医疗在凝血检测领域开启战略合作，利用各方优势，为医学实验室提供凝血检测产品和服务。

产品技术服务方面，公司客户服务质量不断提升。截至报告期末，公司客户服务队伍已超过一千人，秉承“用户至上，创造价值”的服务理念，为客户提供及时、周到的产品技术服务。在

提供产品技术服务的同时,以提升临床实验室质量控制为使命,为临床实验室提供专业的质控品、质控软件、质量管理体系认可与质量教育等系列质量控制服务。

医学实验室智能化是未来发展的趋势,为推动我国医学实验室智能化发展,公司利用产品和服务优势,建立智能化实验室的产品和服务标准,为智能化医学实验室提供产品和服务,截至6月30日,安图生物智能化实验室已经在全国21家医疗机构落户。

安图生物秉持“致力于医学实验室技术的普及和提高,为人类健康服务”的企业宗旨,努力为医学实验室提供性能价格比、品质价格比更优的产品与服务。“成为具有品牌影响力的医学实验室产品与服务的提供者;回报员工,回报投资者,回报社会”是安图生物的美好愿景。

报告期内公司经营情况的重大变化,以及报告期内发生的对公司经营情况有重大影响和预计未来会有重大影响的事项

适用 不适用

四、报告期内主要经营情况

(一) 主营业务分析

1 财务报表相关科目变动分析表

单位:元币种:人民币

科目	本期数	上年同期数	变动比例(%)
营业收入	1,677,582,207.84	1,205,779,467.25	39.13
营业成本	672,896,473.24	508,635,114.51	32.29
销售费用	293,565,780.24	201,078,692.80	46.00
管理费用	67,311,003.58	57,098,253.49	17.89
财务费用	4,722,446.93	13,060,148.83	-63.84
研发费用	225,752,468.41	148,736,707.33	51.78
经营活动产生的现金流量净额	522,470,034.35	178,563,358.13	192.60
投资活动产生的现金流量净额	99,789,211.08	-231,541,618.26	-143.10
筹资活动产生的现金流量净额	-385,954,775.48	150,090,985.87	-357.15

营业收入变动原因说明:系去年同期受新冠疫情影响导致收入增幅较小,相对本年同期收入增幅较大。

营业成本变动原因说明:与收入同比增长。

销售费用变动原因说明:与收入同比增长。

管理费用变动原因说明:无

财务费用变动原因说明:系去年同期计提可转债利息所致。

研发费用变动原因说明:系本期持续加大研发投入所致。

经营活动产生的现金流量净额变动原因说明:系本期回款增加所致。

投资活动产生的现金流量净额变动原因说明:系本期出售参股公司股权所致。

筹资活动产生的现金流量净额变动原因说明:系上年同期从控股股东拆借资金,上年末已全部归还所致。

2 本期公司业务类型、利润构成或利润来源发生重大变动的详细说明

适用 不适用

(二) 非主营业务导致利润重大变化的说明

□适用 √不适用

(三) 资产、负债情况分析

√适用 □不适用

1. 资产及负债状况

单位：元

项目名称	本期期末数	本期期末数占总资产的比例(%)	上年期末数	上年期末数占总资产的比例(%)	本期期末金额较上年期末变动比例(%)	情况说明
货币资金	567,633,762.37	6.71	327,549,460.89	4.03	73.30	主要系本期收到出售 Mobidiag Oy 公司股权款项所致。
交易性金融资产	18,244,841.13	0.22	85,885,493.91	1.06	-78.76	主要系购买的净值型理财产品到期收回所致。
应收票据	7,850,288.80	0.09	861,766.15	0.01	810.95	系本期收到的商业承兑汇票增加所致。
应收款项融资	2,372,346.40	0.03	1,682,325.00	0.02	41.02	系本期末银行承兑汇票余额增加所致。
预付款项	164,366,379.81	1.94	103,339,630.35	1.27	59.05	主要系预付工程款增加所致。
长期股权投资	900,000.00	0.01			100.00	系本期新增投资参股公司郑州久和医学检验实验室有限公司所致。
其他权益投资工具			83,423,058.58	1.03	-100.00	系本期出售 Mobidiag Oy 公司股权所致。
在建工程	861,642,513.84	10.19	641,796,635.03	7.89	34.25	主要系新建厂区工程增加所致。
使用权资产	36,171,379.52	0.43			100.00	系执行新租赁准则调整所致。
应付职工薪酬	36,632,095.24	0.43	89,499,609.52	1.10	-59.07	主要系上年底计提奖金所致。
一年内到期的非流动负债	9,816,471.44	0.12			100.00	系执行新租赁准则调整所致。

租赁负债	23,315,881.51	0.28			100.00	系执行新租赁准则调整所致。
------	---------------	------	--	--	--------	---------------

其他说明

无

2. 境外资产情况

适用 不适用

(1) 资产规模

其中：境外资产 11,315,197.55（单位：元币种：人民币），占总资产的比例为 0.13%。

(2) 境外资产相关说明

适用 不适用

境外资产为公司在美国设立的子公司艾德曼生物医学股份有限公司所持有的资产。

3. 截至报告期末主要资产受限情况

适用 不适用

4. 其他说明

适用 不适用

(四) 投资状况分析

1. 对外股权投资总体分析

适用 不适用

报告期投资额（元）	上年同期投资额（元）	变动幅度（%）
28,548,240.00	0.00	100.00

本期投资明细如下：

被投资单位	股权取得方式	股权取得时点	认缴出资额（万元）	持股比例（%）	本期投资（万元）
艾德曼生物医学股份有限公司	新设子公司	2021-2-9	200 万美元	100.00	775.82
郑州久和医学检验实验室有限公司	合作新成立	2021-3-31	900.00	45.00	90.00
河北安图久和医疗科技有限公司	购买少数股东股权	2021-4-12	510.00	51.00	1,989.00
合计	/	/	/	/	2,854.82

对外股权投资概述：

2020年12月21日，经公司投资委员会会议决议通过，公司在美国设立全资子公司艾德曼生物，注册资本200万美元，投资总额1200万美元，主要从事商业性生物研究和开发服务。该公司已于2021年2月9日完成相关注册登记手续。

2021年2月5日，经公司投资委员会会议决议通过，公司全资子公司安图科技与自然人杨梧林合作成立郑州久和，注册资本2000万元，安图科技持有其45%的股权。该子公司的设立旨在与医院实验室整体服务业务协同发展、相互补益。该公司已于2021年3月31日完成工商设立登记手续。

2021年4月7日，经公司第三届董事会第二十一次会议审议通过，鉴于参股公司Mobidiag股东与Hologic, Inc. 签署股权出售协议，计划将其全部股份出售给Hologic, Inc.，公司同意将持有的Mobidiag 7.63%的股权以约4609万欧元出售。公司已于2021年6月22日收到Hologic, Inc. 转来的4489.45万欧元股权收购款项（扣除中介费和税费以及0.3%的保证金），本次交易所涉及的股权交割已完成。具体情况详见公司于2021年4月9日在指定信息披露媒体披露的《郑州安图生物工程股份有限公司关于出售参股公司股权的公告》《安图生物关于出售参股公司股权的进展公告》（公告编号：2021-010，2021-033）。

公司于2021年4月12日分别与王书建、宋征奇签署股权转让协议，以1950万元受让宋征奇原持有的河北安图久和15%的股权，以39万元受让王书建原持有的河北安图久和0.3%的股权，股权转让完成后，公司持有河北安图久和51%的股权，王书建持有河北安图久和49%的股权。河北安图久和已于2021年4月13日完成股权变更的工商变更登记手续。

2021年6月15日，经公司投资委员会会议决议通过，公司与希肯医疗和希肯生物的实际控制人杨科、希肯医疗的股东廖楚敏签署股权合作协议，杨科通过增资或者股权转让的方式持有上述公司75%以上的股权，完成工商变更登记手续。公司拟根据上述公司的业绩情况及技术水平，并经廖楚敏同意，2026年受让杨科持有的上述公司75%股权。

(1) 重大的股权投资

适用 不适用

(2) 重大的非股权投资

适用 不适用

(3) 以公允价值计量的金融资产

适用 不适用

(五) 重大资产和股权出售

适用 不适用

2021年4月7日，经公司第三届董事会第二十一次会议审议通过，鉴于参股公司Mobidiag股东与Hologic, Inc. 签署股权出售协议，计划将其全部股份出售给Hologic, Inc.，公司同意将持

有的 Mobidiag 7.63% 的股权以约 4609 万欧元出售。公司已于 2021 年 6 月 22 日收到 Hologic, Inc. 转来的 4489.45 万欧元股权收购款项（扣除中介费和税费以及 0.3% 的保证金），本次交易所涉及的股权交割已完成。

本次出售股权所得款项将用于公司日常经营发展，获得的收益将直接计入公司留存收益，增加公司净资产，同时增加公司现金流入，增强公司的持续经营能力，提高股东的投资回报。本次交易不影响公司与 Mobidiag 所设立的合资公司在中国区域基于 Mobidiag 的 Novodiag 技术平台相关独占性许可使用权，不影响合资公司正常运营。本次交易完成后，公司不再持有 Mobidiag 股权。

具体情况详见公司于 2021 年 4 月 9 日在指定信息披露媒体披露的《郑州安图生物工程股份有限公司关于出售参股公司股权的公告》《安图生物关于出售参股公司股权的进展公告》（公告编号：2021-010，2021-033）。

(六) 主要控股参股公司分析

适用 不适用

截至 2021 年 6 月 30 日主要控股参股公司情况如下：单位：万元币种：人民币

公司简称	注册资本	持股比例 (%)	总资产	净资产	净利润
安图仪器	5,000.00	100.00	76,733.08	52,117.12	8,962.27
安图科技	5,000.00	100.00	98,091.09	17,037.24	2,899.55

(七) 公司控制的结构化主体情况

适用 不适用

五、其他披露事项

(一) 可能面对的风险

适用 不适用

1. 行业政策变化风险

国家对体外诊断行业实行严格的分类管理和生产许可制度，国家药品监督管理局是我国体外诊断行业的最高主管部门，负责体外诊断行业的监管、行业标准、产品市场准入、生产企业资格、产品广告宣传、产品临床试验及产品注册等基本管理职能。国家行业政策规定，对于涉及生物制品等重要领域的相关产品，需要国家的强制认证，并有着相应的准入机制。如果未来国家产业政策、行业准入政策以及相关标准发生对公司不利的变动，可能会给公司的生产经营带来不利的影响。近年来，新的医疗体制改革针对医药管理体制、运行机制和医疗保障体制等方面提出了相应的改革措施。国家药品监督管理局以及其他监管部门也在持续完善相关行业法律法规，加强对医

疗器械产品的质量控制、供货资质、采购招标等方面的监管。如果公司在经营策略上未能根据国家有关医疗改革、监管政策方面的变化进行相应的调整，将对公司经营产生不利影响。

公司始终坚持合法合规经营，面对行业的政策变动，公司也在持续提高经营管理水平，不断完善研发、生产、质量管理、销售等各个环节管控体系，以积极适应新政策的需求，充分降低因政策变化引起的经营风险。

2. 市场风险

近年来，在各种新技术迅速发展以及大部分国家医疗保障政策逐渐完善的大环境下，体外诊断行业得到了快速发展，已成为医疗市场最活跃并且发展最快的行业之一。而我国在庞大的人口基数及快速增长的经济背景下，体外诊断产业成为了最具有发展潜力的领域之一。快速增长的体外诊断市场，吸引了众多国内外体外诊断生产企业加入竞争，行业竞争较为激烈。从竞争环境来看，国际跨国公司在我国体外诊断的高端市场中占据相对垄断地位，利用其产品、技术和服务等各方面的优势，不断加大在华投资力度，尤其在国内三级医院等高端市场中拥有较高的市场份额，而国内多数企业以生产中低端诊断产品为主，尚未形成稳定的市场格局，国内龙头企业也在加快实施产品多元化发展策略，积极与高端市场接轨，参与高端市场或国际市场竞争。国内体外诊断行业正处于由培育期进入快速成长期的过渡阶段，较高的行业利润率水平、广阔的市场发展空间，将吸引更多的厂家进入本行业，市场竞争将进一步加剧。如果将来公司不能继续保持在行业内的技术、市场、品牌、客户信任等方面的优势，激烈的市场竞争环境可能会对公司生产经营和盈利能力造成不利的影响。

公司将依托较强的技术研发实力和丰富的行业经验，继续保持在行业内的技术、市场、品牌、客户信任等方面的优势应对行业的竞争。

3. 新冠疫情对公司经营业绩影响的风险

自2020年1月起，新型冠状病毒肺炎疫情逐渐向全国蔓延，国家及各级政府均采取了延迟复工等措施以阻止新冠病毒进一步蔓延。受疫情影响，公司所属行业及行业上下游的企业均受到了一定冲击。疫情期间，医疗机构集中力量救治新冠肺炎患者，体检和医院常规就诊人数减少，导致体检及常规就诊所需的试剂耗材消耗降低，对公司的经营业绩造成了一定的影响。

公司高度关注疫情发展情况，及时制定多项应急管理措施，在做好自身防疫工作的前提下，积极有序开展复工复产做好生产经营。随着各地政府专项政策的出台及对疫情的有效防控，疫情影响正在逐渐消退，医院门诊量逐步恢复，公司生产经营也已回归正常。未来公司将持续密切关注全球新型冠状病毒肺炎疫情发展，适时优化生产经营策略以应对疫情影响风险。

(二) 其他披露事项

适用 不适用

第四节 公司治理

一、股东大会情况简介

会议届次	召开日期	决议刊登的指定网站的查询索引	决议刊登的披露日期	会议决议
2020 年年度股东大会	2021 年 5 月 13 日	2021-028	2021 年 5 月 14 日	《安图生物 2020 年年度股东大会决议公告》

表决权恢复的优先股股东请求召开临时股东大会

适用 不适用

股东大会情况说明

适用 不适用

二、公司董事、监事、高级管理人员变动情况

适用 不适用

公司董事、监事、高级管理人员变动的情况说明

适用 不适用

三、利润分配或资本公积金转增预案

半年度拟定的利润分配预案、公积金转增股本预案

是否分配或转增	否
每 10 股送红股数 (股)	0
每 10 股派息数 (元) (含税)	0
每 10 股转增数 (股)	0
利润分配或资本公积金转增预案的相关情况说明	
无	

四、公司股权激励计划、员工持股计划或其他员工激励措施的情况及其影响

(一) 相关股权激励事项已在临时公告披露且后续实施无进展或变化的

适用 不适用

(二) 临时公告未披露或有后续进展的激励情况

股权激励情况

适用 不适用

其他说明

适用 不适用

员工持股计划情况

适用 不适用

其他激励措施

适用 不适用

第五节 环境与社会责任

一、环境信息情况

(一) 属于环境保护部门公布的重点排污单位的公司及其主要子公司的环保情况说明

适用 不适用

1. 排污信息

适用 不适用

公司环境影响因素主要为废水、固体废弃物、餐厅油烟。其中废水包括生产、研发废水及生活污水，生产、研发废水主要为设备、操作台清洗水、洗板废液以及工艺过程废水等，主要污染因子为：COD、氨氮、BOD5、SS，排放方式为不规律间断排放，厂区设有 1 个废水总排口，总排口废水排放要求达到《生物工程类制药工业水污染物排放标准》(GB21907-2008)表 2 标准要求(COD 80mg/L、氨氮 10mg/L、BOD5 20mg/L、SS 50mg/L)，COD 批复的排放总量为 5.49 吨/年，氨氮批复的排放总量为 0.85 吨/年。废水总排口安装有实时在线监控系统，实时监测污染因子(pH、COD)排放情况，根据在线监控系统显示，2021 年 1 月 1 日—2021 年 6 月 30 日，废水排放总量为 50536.193 吨，COD 日均排放浓度为 35mg/L，COD 排放总量为 1.771 吨。根据第三方监测报告显示，氨氮平均排放浓度为 0.883 mg/L，SS 平均排放浓度为 8.67mg/L，核定的氨氮排放量为 0.045 吨，无总量超标排放的情况。企业污水排放信息在河南省企事业单位环境信息公开平台同步对外公布。

固体废物主要为原料包装固废、生活垃圾等一般固废，医疗废物、废化学试剂和废有机溶剂等危险废物。公司建设有符合要求的危险废物暂存间，各类危险废物按照性质不同分类暂存，定期交由有资质的处置单位进行处置。

餐厅油烟为员工食堂产生，主要污染因子为：油烟、非甲烷总烃，排放方式为间断排放，厂区设有 3 个油烟排放口，排放要求达到《河南省餐饮行业油烟污染物排放标准》(DB41/1604-2018)表 1 对大型餐饮服务单位的排放限值要求(油烟 1.0mg/m³、非甲烷总烃 10 mg/m³、油烟去除率 95%)。根据第三方监测报告显示，油烟、非甲烷总烃的平均排放浓度分别为 0.58、0.495mg/m³，无浓度超标排放的情况。

2. 防治污染设施的建设和运行情况

适用 不适用

为确保废水达标排放，园区内建设有 500m³/d 的污水处理站，产生的废水进入污水处理站处理后经市政管网排入郑州新区污水处理厂，排放口按照主管部门要求建设并实施。公司配备有专职的污水处理站管理人员，并且按照环境影响评价污染治理措施要求安装有在线监测装置。危险废物建设有符合存放要求的危险废物暂存间，成立有危险废物管理工作领导小组，并且安装有危险废物物联网系统，危险废物暂存间配备有专职的危险废物管理人员，环保专员每年与有资质的危险废物转运处置单位签订转运处置合同，转运处置单位定期按照法律法规要求转运处置危险

废物，能够满足法规要求，合规处置。为确保油烟达标排放，安装有 3 套静电油烟分离器，排放口均按照主管部门要求建设并安装有 1 套油烟在线监测设备，油烟净化设备定期清洗。

3. 建设项目环境影响评价及其他环境保护行政许可情况

适用 不适用

公司建设项目均按照法律法规要求完成建设项目环境影响评价及建设项目环保竣工验收，施工期严格按照环境影响评价报告提出的各项污染防治措施及评价建议建设，运营期公司加强环保管理，积极落实各项环保防治措施，将项目污染物对周围环境的影响降至最低。未出现未批先建等违法行为。

4. 突发环境事件应急预案

适用 不适用

公司制定有《突发环境事件应急预案》，并在环保主管部门进行了备案。公司制定有《危险废物管理规程》、《一般废弃物管理规程》、《危险化学品意外事故应急预案》、《污水处理站管理规程》等环境相关的规章制度，并严格按照文件要求进行演练，制定演练计划，根据演练过程总结本次演练的优缺点，为下一步的环境工作提供依据。

5. 环境自行监测方案

适用 不适用

为保证污染物达标排放，公司内部制定有《综合废水排放标准及检验标准操作规程》，公司建立有专业的废水检测实验室，并配备有相应的检验人员，每半月对废水污染因子(COD、pH)进行检测，同时定期安排有资质的第三方检测机构对污水站进出水的 COD、氨氮、BOD5、SS 等因子和油烟排放口的油烟、非甲烷总烃进行监测。

6. 报告期内因环境问题受到行政处罚的情况

适用 不适用

7. 其他应当公开的环境信息

适用 不适用

公司高度重视环境保护工作，成立有专门的“安环部”负责公司的具体环保工作，并已通过 ISO14001 环境管理体系认证。

(二) 重点排污单位之外的公司环保情况说明

适用 不适用

(三) 报告期内披露环境信息内容的后续进展或变化情况的说明

适用 不适用

(四) 有利于保护生态、防治污染、履行环境责任的相关信息

适用 不适用

(五) 在报告期内为减少其碳排放所采取的措施及效果

适用 不适用

二、巩固拓展脱贫攻坚成果、乡村振兴等工作具体情况

适用 不适用

公司在企业发展的同时，积极履行社会责任，参与公益事业，特别注重巩固脱贫攻坚成果工作。

1. 关爱退伍老战士，设立“安图前进老战士抚慰金”。2017年8月，在南阳南召县设立“安图前进老战士抚慰金”，对南召县参加过抗日战争、解放战争、抗美援朝等战争战役的百余名困难退伍老战士给予每人每年5000元现金扶助，帮助他们安享晚年。2021年，共计扶助老战士130名，扶助金额65万元。

2. 资助优秀困难学子，设立“安图前进奖学金”。2007年11月，安图前进奖学金在郑州大学医学检验系首次设立，旨在为高校检验专业优秀或困难学生提供奖励或资助，鼓励在校学生努力学习，报效国家，截至目前已在全国18所高校检验专业设立。2021年度捐赠将在下半年实施。

鹤壁职业技术学院为安图前进奖学金设立院校之一，为支持学校人才培养，2021年3月，安图生物向该校捐赠教学设备5台（套），合计价值32.57万元。

第六节 重要事项

一、承诺事项履行情况

(一) 公司实际控制人、股东、关联方、收购人以及公司等承诺相关方在报告期内或持续到报告期内的承诺事项

适用 不适用

承诺背景	承诺类型	承诺方	承诺内容	承诺时间及期限	是否履行期限	是否及时严格履行	如未能及时履行应说明未完成履行的具体原因	如未能及时履行应说明下一步计划
与首次公开发行相关的承诺	其他	控股股东安图实业	备注1	20190901-20210831	是	是	不适用	不适用

备注 1：公开发行人前持股 5%以上股东的减持意向

控股股东安图实业的减持意向

1. 在锁定期满后的 12 个月内，减持所持有的公司股份数量不超过公司上市之日其所持有股份总数的 25%（如果公司在首次公开发行股票后有实施送股、转增股本或增发股份的，上述股份总数以送股、转增股本或增发股份后的股本数量计算，下同）；在锁定期满后的 24 个月内，减持所持有的公司股份数量不超过公司上市之日其所持有股份总数的 35%。

2. 减持所持有的安图生物股份应符合相关法律、法规、规章的规定，包括但不限于二级市场竞价交易方式、大宗交易方式、协议转让方式等。

3. 减持所持有的安图生物股份前，应提前 3 个交易日予以公告，并在 6 个月内完成，并按照上海证券交易所的规则及时、准确地履行信息披露义务。

4. 减持所持有的安图生物股份的价格将综合考虑当时的二级市场股票交易价格、市场走势等因素进行确定，并应符合相关法律、法规、规章的规定。在安图生物首次公开发行前所持有的安图生物股份在锁定期满后两年内减持的，其减持价格不低于安图生物首次公开发行股票的发行价格。

二、报告期内控股股东及其他关联方非经营性占用资金情况

适用 不适用

三、违规担保情况

适用 不适用

四、半年报审计情况

适用 不适用

五、上年年度报告非标准审计意见涉及事项的变化及处理情况

适用 不适用

六、破产重整相关事项

适用 不适用

七、重大诉讼、仲裁事项

本报告期公司有重大诉讼、仲裁事项 本报告期公司无重大诉讼、仲裁事项

公司于2019年8月28日收到河南省郑州市中级人民法院发来的传票〔2019〕豫01知民初字第818号)及起诉材料。原告白宪鹤以安图生物未履行完毕2012年双方的签订的《技术顾问协议》为由，向河南省郑州市中级人民法院提起诉讼。原告在起诉状中要求法院判令安图生物向其分配1.1887%比例的股份(合4,992,714.216股)；无法履行向其分配股份的义务的，暂按照8000万元(具体以法庭辩论终结前一交易日收市价确定)向原告支付对价。

2019年10月10日，法院开庭受理；2020年5月20日，法院作出民事判决，白宪鹤要求继续履行2012年协议对其进行股权(期权)激励的诉讼请求证据不足，不予支持，驳回原告白宪鹤的诉讼请求。

白宪鹤于2020年7月7日以一审法院对案件基本事实认定存在重大错误、一审判决多处适用法律错误为由，向最高人民法院提起上诉。目前该案尚未开庭。

八、上市公司及其董事、监事、高级管理人员、控股股东、实际控制人涉嫌违法违规、受到处罚及整改情况

适用 不适用

九、报告期内公司及其控股股东、实际控制人诚信状况的说明

适用 不适用

报告期内公司及其控股股东、实际控制人不存在未履行法院生效判决、不存在数额较大的债务到期未清偿等不良诚信状况。

十、重大关联交易

(一) 与日常经营相关的关联交易

1、已在临时公告披露且后续实施无进展或变化的事项

适用 不适用

2、已在临时公告披露，但有后续实施的进展或变化的事项

适用 不适用

3、临时公告未披露的事项

适用 不适用

(二) 资产收购或股权收购、出售发生的关联交易

1、已在临时公告披露且后续实施无进展或变化的事项

适用 不适用

2、已在临时公告披露，但有后续实施的进展或变化的事项

适用 不适用

3、临时公告未披露的事项

适用 不适用

4、涉及业绩约定的，应当披露报告期内的业绩实现情况

适用 不适用

(三) 共同对外投资的重大关联交易

1、已在临时公告披露且后续实施无进展或变化的事项

适用 不适用

2、已在临时公告披露，但有后续实施的进展或变化的事项

适用 不适用

3、临时公告未披露的事项

适用 不适用

(四) 关联债权债务往来

1、已在临时公告披露且后续实施无进展或变化的事项

适用 不适用

2、已在临时公告披露，但有后续实施的进展或变化的事项

适用 不适用

3、临时公告未披露的事项

适用 不适用

(五) 公司与存在关联关系的财务公司、公司控股财务公司与关联方之间的金融业务

适用 不适用

(六) 其他重大关联交易

适用 不适用

(七) 其他

适用 不适用

十一、重大合同及其履行情况

1 托管、承包、租赁事项

适用 不适用

2 报告期内履行的及尚未履行完毕的重大担保情况

√适用 □不适用

单位：元币种：人民币

公司对外担保情况（不包括对子公司的担保）															
担保方	担保方与上市公司的关系	被担保方	担保金额	担保发生日期（协议签署日）	担保起始日	担保到期日	担保类型	主债务情况	担保物（如有）	担保是否已经履行完毕	担保是否逾期	担保逾期金额	反担保情况	是否为关联方担保	关联关系
报告期内担保发生额合计（不包括对子公司的担保）															
报告期末担保余额合计（A）（不包括对子公司的担保）															
公司对子公司的担保情况															
报告期内对子公司担保发生额合计															
报告期末对子公司担保余额合计（B）							50,000,000.00								
公司担保总额情况（包括对子公司的担保）															
担保总额（A+B）							50,000,000.00								
担保总额占公司净资产的比例（%）							0.74								
其中：															
为股东、实际控制人及其关联方提供担保的金额（C）															
直接或间接为资产负债率超过70%的被担保对象提供的债务担保金额（D）							50,000,000.00								
担保总额超过净资产50%部分的金额（E）															
上述三项担保金额合计（C+D+E）							50,000,000.00								
未到期担保可能承担连带清偿责任说明															
担保情况说明							因下属全资子公司郑州安图科技发展有限公司检验科集约化服务业务的开展，为解决流动资金短缺问题向银行申请贷款 5000 万元。公司为支持安图科技的发展，对安图科技向银行申请的贷款提供不超过 3 亿元的担保，截至报告期末，相关担保金额为 5000 万								

	元。
--	----

3 其他重大合同

□适用 √不适用

十二、其他重大事项的说明

□适用 √不适用

第七节 股份变动及股东情况

一、股本变动情况

(一) 股份变动情况表

1、股份变动情况表

单位：股

	本次变动前		本次变动增减（+，-）					本次变动后	
	数量	比例（%）	发行新股	送股	公积金转股	其他	小计	数量	比例（%）
一、未上市流通股份	0	0	0	0	0	0	0	0	0
1、发起人股份	0	0	0	0	0	0	0	0	0
其中：									
国家持有股份	0	0	0	0	0	0	0	0	0
境内法人持有股份	0	0	0	0	0	0	0	0	0
境外法人持有股份	0	0	0	0	0	0	0	0	0
其他	0	0	0	0	0	0	0	0	0
2、募集法人股份	0	0	0	0	0	0	0	0	0
3、内部职工股	0	0	0	0	0	0	0	0	0
4、优先股或其他	0	0	0	0	0	0	0	0	0
二、已上市流通股份	450,978,659	100	0	0	+135,293,597	0	+135,293,597	586,272,256	100
1、人民币普通股	450,978,659	100	0	0	+135,293,597	0	+135,293,597	586,272,256	100
2、境内上市的外资股	0	0	0	0	0	0	0	0	0
3、境外上市的外资	0	0	0	0	0	0	0	0	0

股									
4、其他	0	0	0	0	0	0	0	0	0
三、股份总数	450,978,659	100	0	0	+135,293,597	0	+135,293,597	586,272,256	100

2、股份变动情况说明

适用 不适用

公司于2021年5月13日召开2020年年度股东大会，审议通过《关于公司2020年度利润分配及资本公积转增股本预案的议案》。经中勤万信会计师事务所（特殊普通合伙）审计，依据《公司法》《公司章程》的有关规定提取法定盈余公积金后，公司拟向全体股东每10股派发现金红利8.5元（含税），截止2020年12月31日公司总股本为450,978,659股，合计拟派发现金红利383,331,860.15元（含税），占合并报表中归属于上市公司股东净利润的比例为51.26%，剩余未分配利润转入下一年；同时以资本公积转增股本方式向全体股东每10股转增3股，合计转增135,293,597股，转增后公司总股本变更为586,272,256股。上述新增无限售条件流通股份已于2021年5月28日上市。

3、报告期后到半年报披露日期间发生股份变动对每股收益、每股净资产等财务指标的影响（如有）

适用 不适用

4、公司认为必要或证券监管机构要求披露的其他内容

适用 不适用

（二）限售股份变动情况

适用 不适用

二、股东情况

（一）股东总数：

截止报告期末普通股股东总数(户)	35,427
截止报告期末表决权恢复的优先股股东总数(户)	0

（二）截止报告期末前十名股东、前十名流通股东（或无限售条件股东）持股情况表

单位：股

前十名股东持股情况						
股东名称 (全称)	报告期内增减	期末持股数量	比例 (%)	持有 有	质押、标 记或冻结 情况	股东性 质

				限售 条件 股份 数量	股 份 状 态	数 量	
郑州安图实业集团股份 有限公司	75,191,186	323,824,473	55.23	0	无	0	境内非 国有法 人
Z&F INTERNATIONAL TRADING LIMITED	17,744,404	76,892,416	13.12	0	无	0	境外法 人
香港中央结算有限公 司	27,980,964	43,857,055	7.48	0	无	0	其他
UBS AG	1,782,052	11,029,193	1.88	0	无	0	其他
中国工商银行股份有 限公司—景顺长城新 兴成长混合型证券投 资基金	2,654,265	6,654,200	1.14	0	无	0	其他
高盛国际—自有资金	1,022,563	4,742,903	0.81	0	无	0	其他
中国银行股份有限公司—景顺长城鼎益混 合型证券投资基金 (LOF)	2,612,318	3,612,300	0.62	0	无	0	其他
广东尚伟投资管理有 限责任公司—尚泰1号 证券投资基金	2,325,700	2,325,700	0.40	0	无	0	其他
华融瑞通股权投资管 理有限公司	496,163	2,150,039	0.37	0	无	0	其他
天津礼仁投资管理合 伙企业(有限合伙)— 礼仁卓越长青二期私 募证券投资基金	1,884,858	1,884,858	0.32	0	无	0	其他
前十名无限售条件股东持股情况							
股东名称	持有无限售条件 流通股的数量	股份种类及数量					
		种类	数量				
郑州安图实业集团股份 有限公司	323,824,473	人民币普通股	323,824,473				
Z&F INTERNATIONAL TRADING LIMITED	76,892,416	人民币普通股	76,892,416				
香港中央结算有限公 司	43,857,055	人民币普通股	43,857,055				
UBS AG	11,029,193	人民币普通股	11,029,193				
中国工商银行股份有 限公司—景顺长城 新兴成长混合型证券 投资基金	6,654,200	人民币普通股	6,654,200				
高盛国际—自有资金	4,742,903	人民币普通股	4,742,903				
中国银行股份有限公司—景顺长城鼎益 混合型证券投资基金 (LOF)	3,612,300	人民币普通股	3,612,300				
广东尚伟投资管理有 限责任公司—尚泰 1号证券投资基金	2,325,700	人民币普通股	2,325,700				
华融瑞通股权投资管 理有限公司	2,150,039	人民币普通股	2,150,039				

天津礼仁投资管理合伙企业(有限合伙) —礼仁卓越长青二期私募证券投资基金	1,884,858	人民币普通股	1,884,858
前十名股东中回购专户情况说明	不适用		
上述股东委托表决权、受托表决权、放弃表决权的说明	不适用		
上述股东关联关系或一致行动的说明	公司控股股东郑州安图实业集团股份有限公司与股东Z&F INTERNATIONAL TRADING LIMITED不存在关联关系。公司未知其他前十名无限售流通股股东之间是否存在关联关系或一致行动人关系。		
表决权恢复的优先股股东及持股数量的说明	不适用		

注：截至报告期末，公司控股股东安图实业持股比例与2021年3月31日持股比例相比增加0.12%，上述持股比例变动系转融通业务归还所致。

前十名有限售条件股东持股数量及限售条件
适用 不适用

(三) 战略投资者或一般法人因配售新股成为前十名股东

适用 不适用

三、董事、监事和高级管理人员情况

(一) 现任及报告期内离任董事、监事和高级管理人员持股变动情况

适用 不适用

单位：股

姓名	职务	期初持股数	期末持股数	报告期内股份增减变动量	增减变动原因
苗拥军	董事	94,834,106	123,513,649	28,679,543	公司资本公积转增股本间接导致
张亚循	董事	41,403,608	53,824,691	12,421,083	公司资本公积转增股本间接导致
杨增利	董事	22,783,024	29,673,021	6,889,997	公司资本公积转增股本间接导致
吴学炜	董事	22,783,024	29,673,021	6,889,997	公司资本公积转增股本间接导致
冯超姐	董事	7,082,747	9,224,697	2,141,950	公司资本公积转增股本间接导致
付光宇	董事	9,500,218	12,373,255	2,873,037	公司资本公积转增股本间接导致
张禾	独立董事	0	0	0	/
李志军	独立董事	0	0	0	/
叶忠明	独立董事	0	0	0	/
韩明明	监事	10,728,765	13,973,337	3,244,572	公司资本公积转增股本间接导致
王丁	监事	0	0	0	/
刘微	监事	440,300	573,454	133,154	公司资本公积转增股本间接导致

房瑞宽	高管	13,288,813	17,307,589	4,018,776	公司资本公积转增股本间接导致
秦耘	高管	13,288,813	17,307,589	4,018,776	公司资本公积转增股本间接导致
刘聪	高管	6,619,772	8,621,710	2,001,938	公司资本公积转增股本间接导致
李桂林	高管	3,941,315	5,133,240	1,191,925	公司资本公积转增股本间接导致
李彬	高管	733,846	955,774	221,928	公司资本公积转增股本间接导致
张瑞峰	高管	1,284,221	1,672,592	388,371	公司资本公积转增股本间接导致
王超	高管	1,100,769	1,433,662	332,893	公司资本公积转增股本间接导致
张泉	高管	733,846	955,774	221,928	公司资本公积转增股本间接导致

其它情况说明

适用 不适用

(二) 董事、监事、高级管理人员报告期内被授予的股权激励情况

适用 不适用

(三) 其他说明

适用 不适用

四、控股股东或实际控制人变更情况

适用 不适用

第八节 优先股相关情况

适用 不适用

第九节 债券相关情况

一、企业债券、公司债券和非金融企业债务融资工具

适用 不适用

二、可转换公司债券情况

适用 不适用

第十节 财务报告

一、 审计报告

□适用 √不适用

二、 财务报表

合并资产负债表

2021年6月30日

编制单位：郑州安图生物工程股份有限公司

单位：元币种：人民币

项目	附注	2021年6月30日	2020年12月31日
流动资产：			
货币资金		567,633,762.37	327,549,460.89
结算备付金			
拆出资金			
交易性金融资产		18,244,841.13	85,885,493.91
衍生金融资产			
应收票据		7,850,288.80	861,766.15
应收账款		908,846,204.18	956,321,567.00
应收款项融资		2,372,346.40	1,682,325.00
预付款项		164,366,379.81	103,339,630.35
应收保费			
应收分保账款			
应收分保合同准备金			
其他应收款		35,669,290.32	42,413,138.28
其中：应收利息			
应收股利			
买入返售金融资产			
存货		548,426,171.13	475,522,514.41
合同资产			
持有待售资产			
一年内到期的非流动资产			
其他流动资产		2,904,986,757.29	3,101,130,655.39
流动资产合计		5,158,396,041.43	5,094,706,551.38
非流动资产：			
发放贷款和垫款			
债权投资			
其他债权投资			
长期应收款			
长期股权投资		900,000.00	
其他权益工具投资			83,423,058.58
其他非流动金融资产			
投资性房地产		3,138,297.02	3,211,421.56
固定资产		1,703,264,472.21	1,634,666,975.97
在建工程		861,642,513.84	641,796,635.03
生产性生物资产			
油气资产			

使用权资产		36,171,379.52	
无形资产		239,800,285.00	252,204,766.22
开发支出			
商誉		164,648,504.26	164,648,504.26
长期待摊费用		58,859,271.48	57,059,625.07
递延所得税资产		175,922,351.05	157,825,468.07
其他非流动资产		54,227,758.31	47,598,417.92
非流动资产合计		3,298,574,832.69	3,042,434,872.68
资产总计		8,456,970,874.12	8,137,141,424.06
流动负债：			
短期借款		157,788,802.26	200,137,500.00
向中央银行借款			
拆入资金			
交易性金融负债			
衍生金融负债			
应付票据		264,500,000.00	240,000,000.00
应付账款		185,963,185.18	198,728,474.96
预收款项			
合同负债		37,886,957.49	49,705,779.51
卖出回购金融资产款			
吸收存款及同业存放			
代理买卖证券款			
代理承销证券款			
应付职工薪酬		36,632,095.24	89,499,609.52
应交税费		41,058,650.02	54,378,591.49
其他应付款		440,556,322.16	372,187,016.04
其中：应付利息			
应付股利		400,000.00	
应付手续费及佣金			
应付分保账款			
持有待售负债			
一年内到期的非流动负债		9,816,471.44	-
其他流动负债		50,969,315.20	52,296,725.28
流动负债合计		1,225,171,798.99	1,256,933,696.80
非流动负债：			
保险合同准备金			
长期借款			
应付债券			
其中：优先股			
永续债			
租赁负债		23,315,881.51	
长期应付款			
长期应付职工薪酬			
预计负债			
递延收益		30,130,015.31	32,019,000.53
递延所得税负债		304,970,072.43	236,607,303.92
其他非流动负债		32,030,359.18	26,270,612.15
非流动负债合计		390,446,328.43	294,896,916.60

负债合计		1,615,618,127.42	1,551,830,613.40
所有者权益（或股东权益）：			
实收资本（或股本）		586,272,256.00	450,978,659.00
其他权益工具			
其中：优先股			
永续债			
资本公积		4,100,916,401.24	4,250,268,575.38
减：库存股			
其他综合收益		42,727.23	5,247,114.23
专项储备			
盈余公积		225,515,213.28	225,515,213.28
一般风险准备			
未分配利润		1,802,347,221.95	1,545,355,430.42
归属于母公司所有者权益（或股东权益）合计		6,715,093,819.70	6,477,364,992.31
少数股东权益		126,258,927.00	107,945,818.35
所有者权益（或股东权益）合计		6,841,352,746.70	6,585,310,810.66
负债和所有者权益（或股东权益）总计		8,456,970,874.12	8,137,141,424.06

公司负责人：杨增利主管会计工作负责人：冯超姐会计机构负责人：杨玉红

母公司资产负债表

2021年6月30日

编制单位：郑州安图生物工程股份有限公司

单位：元币种：人民币

项目	附注	2021年6月30日	2020年12月31日
流动资产：			
货币资金		443,519,782.53	232,796,734.27
交易性金融资产			
衍生金融资产			
应收票据			861,766.15
应收账款		361,475,133.82	568,790,333.63
应收款项融资			
预付款项		123,995,218.41	48,947,719.61
其他应收款		425,769,432.74	370,107,856.64
其中：应收利息			
应收股利		1,500,000.00	
存货		431,400,828.21	397,372,387.80
合同资产			
持有待售资产			
一年内到期的非流动资产			
其他流动资产		2,882,599,647.62	3,092,854,153.55
流动资产合计		4,668,760,043.33	4,711,730,951.65
非流动资产：			
债权投资			

其他债权投资			
长期应收款			
长期股权投资		462,563,780.26	402,356,915.76
其他权益工具投资			83,423,058.58
其他非流动金融资产			
投资性房地产		3,138,297.02	3,211,421.56
固定资产		1,865,581,218.06	1,774,484,425.88
在建工程		386,118,503.43	258,351,323.82
生产性生物资产			
油气资产			
使用权资产		5,924,640.27	
无形资产		161,015,798.95	170,951,308.78
开发支出			
商誉			
长期待摊费用		22,442,884.86	19,327,328.46
递延所得税资产		11,327,067.39	14,124,197.00
其他非流动资产		41,559,800.80	32,006,287.42
非流动资产合计		2,959,671,991.04	2,758,236,267.26
资产总计		7,628,432,034.37	7,469,967,218.91
流动负债：			
短期借款		107,788,802.26	150,137,500.00
交易性金融负债			
衍生金融负债			
应付票据		94,500,000.00	90,000,000.00
应付账款		45,787,807.66	162,627,695.32
预收款项			
合同负债		26,392,486.62	20,802,454.12
应付职工薪酬		26,135,480.24	49,861,307.98
应交税费		21,279,409.52	31,410,664.97
其他应付款		377,243,230.72	333,930,750.36
其中：应付利息			
应付股利			
持有待售负债			
一年内到期的非流动负债		2,132,119.55	
其他流动负债		51,132,307.79	50,058,404.90
流动负债合计		752,391,644.36	888,828,777.65
非流动负债：			
长期借款			
应付债券			
其中：优先股			
永续债			
租赁负债		3,198,495.62	
长期应付款			
长期应付职工薪酬			
预计负债			
递延收益		20,177,067.88	32,019,000.53
递延所得税负债		253,975,957.52	189,026,693.14
其他非流动负债		21,059,113.20	15,976,356.59

非流动负债合计		298,410,634.22	237,022,050.26
负债合计		1,050,802,278.58	1,125,850,827.91
所有者权益（或股东权益）：			
实收资本（或股本）		586,272,256.00	450,978,659.00
其他权益工具			
其中：优先股			
永续债			
资本公积		4,113,124,474.53	4,248,418,071.53
减：库存股			
其他综合收益			5,247,114.23
专项储备			
盈余公积		225,489,329.50	225,489,329.50
未分配利润		1,652,743,695.76	1,413,983,216.74
所有者权益（或股东权益）合计		6,577,629,755.79	6,344,116,391.00
负债和所有者权益（或股东权益）总计		7,628,432,034.37	7,469,967,218.91

公司负责人：杨增利主管会计工作负责人：冯超姐会计机构负责人：杨玉红

合并利润表

2021 年 1—6 月

单位：元币种：人民币

项目	附注	2021 年半年度	2020 年半年度
一、营业总收入		1,677,582,207.84	1,205,779,467.25
其中：营业收入		1,677,582,207.84	1,205,779,467.25
利息收入			
已赚保费			
手续费及佣金收入			
二、营业总成本		1,280,079,182.87	938,478,581.65
其中：营业成本		672,896,473.24	508,635,114.51
利息支出			
手续费及佣金支出			
退保金			
赔付支出净额			
提取保险责任准备金净额			
保单红利支出			
分保费用			
税金及附加		15,831,010.47	9,869,664.69
销售费用		293,565,780.24	201,078,692.80
管理费用		67,311,003.58	57,098,253.49
研发费用		225,752,468.41	148,736,707.33
财务费用		4,722,446.93	13,060,148.83
其中：利息费用		5,614,879.04	14,966,637.65
利息收入		3,344,662.99	849,547.77
加：其他收益		11,041,268.03	34,565,924.25
投资收益（损失以“—”号填		54,548,468.88	25,149,784.94

列)			
其中：对联营企业和合营企业的投资收益			4,704,389.84
以摊余成本计量的金融资产终止确认收益（损失以“-”号填列）			
汇兑收益（损失以“-”号填列）			
净敞口套期收益（损失以“-”号填列）			
公允价值变动收益（损失以“-”号填列）		-60,652.78	211,746.12
信用减值损失（损失以“-”号填列）		-4,819,545.46	-9,816,770.22
资产减值损失（损失以“-”号填列）		-301,431.20	-1,003,593.34
资产处置收益（损失以“-”号填列）		-24,190.70	89,028.86
三、营业利润（亏损以“-”号填列）		457,886,941.74	316,497,006.21
加：营业外收入		1,111,780.92	970,523.78
减：营业外支出		1,768,771.56	10,776,221.05
四、利润总额（亏损总额以“-”号填列）		457,229,951.10	306,691,308.94
减：所得税费用		38,289,626.20	31,079,368.76
五、净利润（净亏损以“-”号填列）		418,940,324.90	275,611,940.18
（一）按经营持续性分类			
1. 持续经营净利润（净亏损以“-”号填列）		418,940,324.90	275,611,940.18
2. 终止经营净利润（净亏损以“-”号填列）			
（二）按所有权归属分类			
1. 归属于母公司股东的净利润（净亏损以“-”号填列）		412,678,001.19	273,963,707.23
2. 少数股东损益（净亏损以“-”号填列）		6,262,323.71	1,648,232.95
六、其他综合收益的税后净额		42,727.23	
（一）归属母公司所有者的其他综合收益的税后净额			
1. 不能重分类进损益的其他综合收益			
（1）重新计量设定受益计划变动额			
（2）权益法下不能转损益的其他综合收益			
（3）其他权益工具投资公允价值变动			
（4）企业自身信用风险公允价值变动			
2. 将重分类进损益的其他综合收益		42,727.23	

(1) 权益法下可转损益的其他综合收益			
(2) 其他债权投资公允价值变动			
(3) 金融资产重分类计入其他综合收益的金额			
(4) 其他债权投资信用减值准备			
(5) 现金流量套期储备			
(6) 外币财务报表折算差额		42,727.23	
(7) 其他			
(二) 归属于少数股东的其他综合收益的税后净额			
七、综合收益总额		418,983,052.13	275,611,940.18
(一) 归属于母公司所有者的综合收益总额		412,720,728.42	273,963,707.23
(二) 归属于少数股东的综合收益总额		6,262,323.71	1,648,232.95
八、每股收益：			
(一) 基本每股收益(元/股)		0.70	0.49
(二) 稀释每股收益(元/股)		0.70	0.49

本期发生同一控制下企业合并的，被合并方在合并前实现的净利润为：0 元，上期被合并方实现的净利润为：0 元。

公司负责人：杨增利主管会计工作负责人：冯超姐会计机构负责人：杨玉红

母公司利润表

2021 年 1—6 月

单位：元币种：人民币

项目	附注	2021 年半年度	2020 年半年度
一、营业收入		1,198,675,730.41	935,915,488.09
减：营业成本		563,673,592.50	448,628,528.20
税金及附加		9,885,003.34	4,854,979.97
销售费用		191,509,413.92	138,032,786.55
管理费用		44,628,896.77	40,750,036.05
研发费用		103,321,158.46	67,305,139.31
财务费用		2,172,876.33	7,550,320.05
其中：利息费用		3,154,273.74	9,180,752.16
利息收入		2,524,077.11	264,877.69
加：其他收益		4,566,734.63	25,873,115.00
投资收益（损失以“-”号填列）		139,056,708.17	24,888,226.14
其中：对联营企业和合营企业的投资收益			4,704,389.84
以摊余成本计量的金融资产终止确认收益（损失以“-”号填列）			
净敞口套期收益（损失以“-”号填列）			
公允价值变动收益（损失以			-205,582.92

“－”号填列)			
信用减值损失（损失以“－”号填列）		6,451,379.38	-1,579,623.03
资产减值损失（损失以“－”号填列）		-301,431.20	-1,003,593.34
资产处置收益（损失以“－”号填列）			78,912.40
二、营业利润（亏损以“－”号填列）		433,258,180.07	276,845,152.21
加：营业外收入		1,220,483.98	909,153.16
减：营业外支出		1,809,591.11	6,458,500.42
三、利润总额（亏损总额以“－”号填列）		432,669,072.94	271,295,804.95
减：所得税费用		38,222,384.26	34,055,637.96
四、净利润（净亏损以“－”号填列）		394,446,688.68	237,240,166.99
（一）持续经营净利润（净亏损以“－”号填列）		394,446,688.68	237,240,166.99
（二）终止经营净利润（净亏损以“－”号填列）			
五、其他综合收益的税后净额			
（一）不能重分类进损益的其他综合收益			
1. 重新计量设定受益计划变动额			
2. 权益法下不能转损益的其他综合收益			
3. 其他权益工具投资公允价值变动			
4. 企业自身信用风险公允价值变动			
（二）将重分类进损益的其他综合收益			
1. 权益法下可转损益的其他综合收益			
2. 其他债权投资公允价值变动			
3. 金融资产重分类计入其他综合收益的金额			
4. 其他债权投资信用减值准备			
5. 现金流量套期储备			
6. 外币财务报表折算差额			
7. 其他			
六、综合收益总额		394,446,688.68	237,240,166.99
七、每股收益：			
（一）基本每股收益（元/股）			
（二）稀释每股收益（元/股）			

公司负责人：杨增利 主管会计工作负责人：冯超姐 会计机构负责人：杨玉红

合并现金流量表

2021 年 1—6 月

单位：元币种：人民币

项目	附注	2021年半年度	2020年半年度
一、经营活动产生的现金流量：			
销售商品、提供劳务收到的现金		1,896,515,401.53	1,240,418,674.76
客户存款和同业存放款项净增加额			
向中央银行借款净增加额			
向其他金融机构拆入资金净增加额			
收到原保险合同保费取得的现金			
收到再保业务现金净额			
保户储金及投资款净增加额			
收取利息、手续费及佣金的现金			
拆入资金净增加额			
回购业务资金净增加额			
代理买卖证券收到的现金净额			
收到的税费返还		1,022,830.51	2,453,564.40
收到其他与经营活动有关的现金		83,520,954.43	106,237,028.95
经营活动现金流入小计		1,981,059,186.47	1,349,109,268.11
购买商品、接受劳务支付的现金		683,947,389.93	640,413,559.75
客户贷款及垫款净增加额			
存放中央银行和同业款项净增加额			
支付原保险合同赔付款项的现金			
拆出资金净增加额			
支付利息、手续费及佣金的现金			
支付保单红利的现金			
支付给职工及为职工支付的现金		421,669,877.87	304,776,312.12
支付的各项税费		159,108,567.18	83,178,381.41
支付其他与经营活动有关的现金		193,863,317.14	142,177,656.70
经营活动现金流出小计		1,458,589,152.12	1,170,545,909.98
经营活动产生的现金流量净额		522,470,034.35	178,563,358.13
二、投资活动产生的现金流量：			
收回投资收到的现金		83,423,058.58	
取得投资收益收到的现金		261,645,336.78	
处置固定资产、无形资产和其		205,000.00	382,500.00

他长期资产收回的现金净额			
处置子公司及其他营业单位收到的现金净额			
收到其他与投资活动有关的现金		1,066,797,698.36	2,965,350,501.80
投资活动现金流入小计		1,412,071,093.72	2,965,733,001.80
购建固定资产、无形资产和其他长期资产支付的现金		562,982,482.64	465,234,620.06
投资支付的现金		900,000.00	
质押贷款净增加额			
取得子公司及其他营业单位支付的现金净额		16,799,400.00	
支付其他与投资活动有关的现金		731,600,000.00	2,732,040,000.00
投资活动现金流出小计		1,312,281,882.64	3,197,274,620.06
投资活动产生的现金流量净额		99,789,211.08	-231,541,618.26
三、筹资活动产生的现金流量：			
吸收投资收到的现金		17,909,593.00	15,810,000.00
其中：子公司吸收少数股东投资收到的现金		17,909,593.00	15,810,000.00
取得借款收到的现金		132,704,992.32	150,000,000.00
收到其他与筹资活动有关的现金		268,645,570.50	785,632,296.32
筹资活动现金流入小计		419,260,155.82	951,442,296.32
偿还债务支付的现金		175,000,000.00	243,919,186.10
分配股利、利润或偿付利息支付的现金		389,970,255.98	389,382,143.53
其中：子公司支付给少数股东的股利、利润			
支付其他与筹资活动有关的现金		240,244,675.32	168,049,980.82
筹资活动现金流出小计		805,214,931.30	801,351,310.45
筹资活动产生的现金流量净额		-385,954,775.48	150,090,985.87
四、汇率变动对现金及现金等价物的影响		-720,168.47	404,031.26
五、现金及现金等价物净增加额		235,584,301.48	97,516,757.00
加：期初现金及现金等价物余额		327,549,460.89	136,882,699.86
六、期末现金及现金等价物余额		563,133,762.37	234,399,456.86

公司负责人：杨增利主管会计工作负责人：冯超姐会计机构负责人：杨玉红

母公司现金流量表

2021年1—6月

单位：元币种：人民币

项目	附注	2021年半年度	2020年半年度
----	----	----------	----------

一、经营活动产生的现金流量：			
销售商品、提供劳务收到的现金		1,555,005,704.40	1,138,837,187.05
收到的税费返还		392,190.49	1,628,944.69
收到其他与经营活动有关的现金		80,032,274.31	113,388,397.45
经营活动现金流入小计		1,635,430,169.20	1,253,854,529.19
购买商品、接受劳务支付的现金		506,766,399.48	459,500,623.00
支付给职工及为职工支付的现金		255,798,085.29	193,277,638.37
支付的各项税费		83,332,184.67	34,663,320.36
支付其他与经营活动有关的现金		189,574,259.89	113,596,231.52
经营活动现金流出小计		1,035,470,929.33	801,037,813.25
经营活动产生的现金流量净额		599,959,239.87	452,816,715.94
二、投资活动产生的现金流量：			
收回投资收到的现金		83,423,058.58	
取得投资收益收到的现金		344,645,336.78	
处置固定资产、无形资产和其他长期资产收回的现金净额			275,000.00
处置子公司及其他营业单位收到的现金净额			
收到其他与投资活动有关的现金		1,040,384,847.95	2,825,012,497.46
投资活动现金流入小计		1,468,453,243.31	2,825,287,497.46
购建固定资产、无形资产和其他长期资产支付的现金		587,802,543.85	399,005,010.41
投资支付的现金		57,116,264.50	66,598,576.00
取得子公司及其他营业单位支付的现金净额			
支付其他与投资活动有关的现金		787,850,000.00	2,584,930,000.00
投资活动现金流出小计		1,432,768,808.35	3,050,533,586.41
投资活动产生的现金流量净额		35,684,434.96	-225,246,088.95
三、筹资活动产生的现金流量：			
吸收投资收到的现金			
取得借款收到的现金		132,704,992.32	150,000,000.00
收到其他与筹资活动有关的现金			463,312,796.32
筹资活动现金流入小计		132,704,992.32	613,312,796.32
偿还债务支付的现金		175,000,000.00	243,919,186.10
分配股利、利润或偿付利息支付的现金		386,900,026.82	388,870,318.42
支付其他与筹资活动有关的现金			106,974,076.79
筹资活动现金流出小计		561,900,026.82	739,763,581.31

筹资活动产生的现金流量净额		-429,195,034.50	-126,450,784.99
四、汇率变动对现金及现金等价物的影响		-225,592.07	256,794.53
五、现金及现金等价物净增加额		206,223,048.26	101,376,636.53
加：期初现金及现金等价物余额		232,796,734.27	31,767,206.16
六、期末现金及现金等价物余额		439,019,782.53	133,143,842.69

公司负责人：杨增利主管会计工作负责人：冯超姐会计机构负责人：杨玉红

合并所有者权益变动表

2021 年 1—6 月

单位：元币种：人民币

项目	2021 年半年度													少数股东权益	所有者权益合计
	归属于母公司所有者权益														
	实收资本 (或股本)	其他权益工具			资本公积	减： 库存股	其他综合收益	专项储备	盈余公积	一般风险准备	未分配利润	其他	小计		
优先股		永续债	其他												
一、上年期末余额	450,978,659.00				4,250,268,575.38		5,247,114.23		225,515,213.28		1,545,355,430.42		6,477,364,992.31	107,945,818.35	6,585,310,810.66
加：会计政策变更															
前期差错更正															
同一控制下企业合并															
其他															
二、本年期初余额	450,978,659.00				4,250,268,575.38		5,247,114.23		225,515,213.28		1,545,355,430.42		6,477,364,992.31	107,945,818.35	6,585,310,810.66
三、本期增减变动金额（减少以“－”号填列）	135,293,597.00				-149,352,174.14		-5,204,387.00				256,991,791.53		237,728,827.39	18,313,108.65	256,041,936.04
（一）综合							42,727				412,678,00		412,720,	6,262,32	418,983,052

收益总额						.23				1.19		728.42	3.71	.13
(二)所有者投入和减少资本													17,909,593.00	17,909,593.00
1. 所有者投入的普通股													17,909,593.00	17,909,593.00
2. 其他权益工具持有者投入资本														
3. 股份支付计入所有者权益的金额														
4. 其他														
(三)利润分配										-383,331,860.15		-383,331,860.15	-500,000.00	-383,831,860.15
1. 提取盈余公积														
2. 提取一般风险准备														
3. 对所有者(或股东)的分配										-383,331,860.15		-383,331,860.15	-500,000.00	-383,831,860.15
4. 其他														
(四)所有者权益内部结转	135,293,597.00				-135,293,597.00		-5,247,114.23			5,247,114.23				
1. 资本公	135,293,				-135,293,5									

积转增资本（或股本）	597.00				97.00									
2. 盈余公积转增资本（或股本）														
3. 盈余公积弥补亏损														
4. 设定受益计划变动额结转留存收益														
5. 其他综合收益结转留存收益						-5,247,114.23				5,247,114.23				
6. 其他														
（五）专项储备														
1. 本期提取														
2. 本期使用														
（六）其他					-14,058,577.14					222,398,536.26		208,339,959.12	-5,358,808.06	202,981,151.06
四、本期期末余额	586,272,256.00				4,100,916,401.24	42,727.23		225,515,213.28		1,802,347,221.95		6,715,093,819.70	126,258,927.00	6,841,352,746.70

项目	2020年半年度														
	归属于母公司所有者权益												少数股东权益	所有者权益合计	
	实收资本(或股本)	其他权益工具			资本公积	减：库存股	其他综合收益	专项储备	盈余公积	一般风险准备	未分配利润	其他			小计
优先股		永续债	其他												
一、上年期末余额	420,000,000.00			190,156,916.63	536,144,575.56				210,025,883.78		1,200,593,535.61		2,556,920,911.58	77,653,336.08	2,634,574,247.66
加：会计政策变更															
前期差错更正															
同一控制下企业合并															
其他															
二、本年期初余额	420,000,000.00			190,156,916.63	536,144,575.56				210,025,883.78		1,200,593,535.61		2,556,920,911.58	77,653,336.08	2,634,574,247.66
三、本期增减变动金额(减少以“一”号填列)	10,602,899.00			-190,156,916.63	681,762,635.14						-113,578,901.87		388,629,715.64	17,458,232.95	406,087,948.59
(一)综合收益总额											273,963,707.23		273,963,707.23	1,648,232.95	275,611,940.18
(二)所	10,602,				681,762,6								692,365,	15,810,0	708,175,5

所有者投入和减少资本	899.00				35.14							534.14	00.00	34.14
1. 所有者投入的普通股													15,810,000.00	15,810,000.00
2. 其他权益工具持有者投入资本	10,602,899.00				681,762,635.14							692,365,534.14		692,365,534.14
3. 股份支付计入所有者权益的金额														
4. 其他														
(三) 利润分配										-387,542,609.10		-387,542,609.10		-387,542,609.10
1. 提取盈余公积														
2. 提取一般风险准备														
3. 对所有者(或股东)的分配										-387,542,609.10		-387,542,609.10		-387,542,609.10
4. 其他														
(四) 所有者权益内部结转														
1. 资本公														

积转增资本（或股本）															
2. 盈余公积转增资本（或股本）															
3. 盈余公积弥补亏损															
4. 设定受益计划变动额结转留存收益															
5. 其他综合收益结转留存收益															
6. 其他															
（五）专项储备															
1. 本期提取															
2. 本期使用															
（六）其他				-190,156,916.63								-190,156,916.63		-190,156,916.63	
四、本期期末余额	430,602,899.00				1,217,907,210.70				210,025,883.78		1,087,014,633.74		2,945,550,627.22	95,111,569.03	3,040,662,196.25

公司负责人：杨增利主管会计工作负责人：冯超姐会计机构负责人：杨玉红

母公司所有者权益变动表

2021年1—6月

单位：元币种：人民币

项目	2021年半年度										
	实收资本 (或股本)	其他权益工具			资本公 积	减：库存 股	其他综 合收益	专项储 备	盈余公 积	未分配 利润	所有者 权益合 计
		优先股	永续债	其他							
一、上年期末余额	450,978, 659.00				4,248,4 18,071. 53		5,247,1 14.23		225,489 ,329.50	1,413,9 83,216. 74	6,344,1 16,391. 00
加：会计政策变更											
前期差错更正											
其他											
二、本年期初余额	450,978, 659.00				4,248,4 18,071. 53		5,247,1 14.23		225,489 ,329.50	1,413,9 83,216. 74	6,344,1 16,391. 00
三、本期增减变动金额 (减少以“-”号填列)	135,293, 597.00				-135,29 3,597.0 0		-5,247, 114.23			238,760 ,479.02	233,513 ,364.79
(一) 综合收益总额										394,446 ,688.68	394,446 ,688.68
(二) 所有者投入和减少 资本											
1. 所有者投入的普通股											
2. 其他权益工具持有者 投入资本											
3. 股份支付计入所有者											

权益的金额											
4. 其他											
(三) 利润分配										-383,333	-383,333
1. 提取盈余公积										1,860.15	1,860.15
2. 对所有者(或股东)的分配										-383,333	-383,333
3. 其他										1,860.15	1,860.15
(四) 所有者权益内部结转	135,293,597.00				-135,293,597.00		-5,247,114.23			5,247,114.23	
1. 资本公积转增资本(或股本)	135,293,597.00				-135,293,597.00						
2. 盈余公积转增资本(或股本)											
3. 盈余公积弥补亏损											
4. 设定受益计划变动额结转留存收益											
5. 其他综合收益结转留存收益							-5,247,114.23			5,247,114.23	
6. 其他											
(五) 专项储备											
1. 本期提取											
2. 本期使用											
(六) 其他										222,398,536.26	222,398,536.26
四、本期期末余额	586,272,256.00				4,113,124,474.				225,489,329.50	1,652,743,695.	6,577,629,755.

					53				76	79
--	--	--	--	--	----	--	--	--	----	----

项目	2020 年半年度										
	实收资本 (或股本)	其他权益工具			资本公 积	减：库存 股	其他综 合收益	专项储 备	盈余公 积	未分配 利润	所有者 权益合 计
		优先股	永续债	其他							
一、上年期末余额	420,000, 000.00			190,156, 916.63	535,295 ,819.20				210,000 ,000.00	1,190,2 91,898. 97	2,545,7 44,634. 80
加：会计政策变更											
前期差错更正											
其他											
二、本年期初余额	420,000, 000.00			190,156, 916.63	535,295 ,819.20				210,000 ,000.00	1,190,2 91,898. 97	2,545,7 44,634. 80
三、本期增减变动金额 (减少以“-”号填 列)	10,602,8 99.00			-190,156 ,916.63	681,762 ,635.15					-150,30 2,442.1 1	351,906 ,175.41
(一) 综合收益总额										237,240 ,166.99	237,240 ,166.99
(二) 所有者投入和减 少资本	10,602,8 99.00				681,762 ,635.15						692,365 ,534.15
1. 所有者投入的普通股											-
2. 其他权益工具持有者 投入资本	10,602,8 99.00				681,762 ,635.15						692,365 ,534.15
3. 股份支付计入所有者 权益的金额											
4. 其他											
(三) 利润分配										-387,54	-387,54

										2,609.10	2,609.10	
1. 提取盈余公积												
2. 对所有者（或股东）的分配										-387,542,609.10	-387,542,609.10	
3. 其他												
（四）所有者权益内部结转												
1. 资本公积转增资本（或股本）												
2. 盈余公积转增资本（或股本）												
3. 盈余公积弥补亏损												
4. 设定受益计划变动额结转留存收益												
5. 其他综合收益结转留存收益												
6. 其他												
（五）专项储备												
1. 本期提取												
2. 本期使用												
（六）其他											-190,156,916.63	
四、本期期末余额	430,602,899.00					1,217,058,454.35				210,000,000.00	1,039,989,456.86	2,897,650,810.21

公司负责人：杨增利主管会计工作负责人：冯超姐会计机构负责人：杨玉红

三、 公司基本情况

1. 公司概况

√适用 □不适用

（一）基本信息

1. 历史沿革

郑州安图生物工程股份有限公司（以下简称“本公司”或“公司”）前身为郑州绿科生物工程有限公司，于1999年9月15日成立，成立时注册资本为100.00万元。经过历次增资和股权转让，截至2012年9月30日公司注册资本为人民币20,000,000.00元。

根据2012年11月13日第一次股东大会决议，审议通过《关于发起人以各自所持有的郑州安图绿科生物工程有限公司的股权所对应的账面净资产值折合郑州安图生物工程股份有限公司的报告》。本公司以2012年9月30日作为整体变更为股份有限公司的审计基准日，整体变更为股份有限公司；同意各股东依据自身在公司现有持股比例享有净资产，并按现有持股比例享有股份公司发起人持股比例。经审计截止2012年9月30日公司净资产为179,929,328.63元，折合注册资本（股本）159,000,000.00元，超出注册资本（股本）部分计入资本公积。2012年12月20日在河南省工商行政管理局办理完工商变更登记手续。

根据2015年4月9日股东会决议，同意公司申请新增的注册资本为人民币219,000,000.00元。公司以资本公积金和未分配利润向全体股东转增股份总额219,000,000.00股，每股面值1.00元，计增加股本219,000,000.00元。截至2015年4月9日止，变更后的注册资本人民币378,000,000.00元、累计实收资本（股本）人民币378,000,000.00元。

根据公司2015年年度股东大会决议，并经中国证券监督管理委员会《关于核准郑州安图生物工程股份有限公司首次公开发行股票批复》【证监许可[2016]1759号】核准，公司向社会公开发行每股面值为人民币1元的普通股股票4200万股，公司股票于2016年9月1日在上海证券交易所挂牌交易，上述增资业经中勤万信会计师事务所（特殊普通合伙）审验，并于2016年8月26日出具了勤信验字【2016】第1120号验资报告。本次发行后，公司股本变更为人民币420,000,000.00元。

2019年6月28日，公司公开发行面值为68,297.90万元，期限为6年的可转换公司债券，并于2019年7月22日在上海证券交易所上市交易，根据有关规定以及募集说明书约定，自2020年1月6日起可转换为公司股票，经公司第三届董事会第十一次会议决议，公司债券以2020年2月18日为赎回登记日，对赎回登记日登记在册的“安图转债”全部赎回。2020年1月6日至2020年2月18日期间，公司累计679,807,000.00元可转换公司债券已转换为公司股票，累计转股数量为10,602,899股，增加股本10,602,899.00元，变更后的注册资本为430,602,899.00元。

根据公司2020年6月15日第三届董事会第十四次会议和2020年7月1日2020年第一次临时股东大会决议，并经中国证监会《关于核准郑州安图生物工程股份有限公司非公开发行股票的

批复》（证监许可[2020]2079号文）核准，同意公司非公开发行不超过 43,060,289.00 股新股。根据发行结果，公司向 10 名特定对象非公开发行 20,375,760.00 股，每股面值 1 元。上述增资业务经中勤万信会计师事务所(特殊普通合伙)审验，并于 2020 年 11 月 4 日出具了勤信验字【2020】第 0063 号验资报告。本次发行后，公司股本变更为人民币 450,978,659.00 元。

根据 2021 年 5 月 13 日召开的 2020 年年度股东大会决议，公司以资本公积金向全体股东每股转增 0.3 股，共计转增 135,293,597 股，本次转增后总股本变更为 586,272,256 元。

2. 企业注册地和总部地址

公司注册地和总部地址：注册地：郑州经济技术开发区经北一路 87 号；总部地址：郑州经济技术开发区经开第十五大街 199 号。

3. 企业的行业性质

公司所属行业为医药制造业，细分行业为体外诊断试剂行业。

4. 经营范围

经营范围：许可项目：第三类医疗器械生产；第三类医疗器械经营；第二类医疗器械生产；货物进出口；技术进出口；道路货物运输（不含危险货物）；国际道路货物运输（依法须经批准的项目，经相关部门批准后方可开展经营活动，具体经营项目以相关部门批准文件或许可证件为准）一般项目：第二类医疗器械销售；第一类医疗器械生产；第一类医疗器械销售；工程和技术研究和试验发展；生物化工产品技术研发；实验分析仪器制造；实验分析仪器销售；技术服务、技术开发、技术咨询、技术交流、技术转让、技术推广；医疗设备租赁；非居住房地产租赁；办公设备销售；办公设备耗材销售；计算机软硬件及辅助设备零售；信息系统集成服务；塑料制品制造；专用化学产品制造（不含危险化学品）；新型有机活性材料销售（除依法须经批准的项目外，凭营业执照依法自主开展经营活动）

（二）财务报告的批准报出日

本财务报表经公司董事会于 2021 年 08 月 17 日批准报出。

2. 合并财务报表范围

适用 不适用

截至报告期末，纳入合并财务报表范围的子公司共计 10 家，详见本附注九、在其他主体中的权益。

四、财务报表的编制基础

1. 编制基础

本公司财务报表以持续经营为编制基础。

2. 持续经营

适用 不适用

本公司财务报表以持续经营假设为基础，根据实际发生的交易和事项，按照财政部发布的《企业会计准则——基本准则》（财政部令第 33 号发布、财政部令第 76 号修订）、于 2006 年 2 月 15 日及其后颁布和修订的 42 项具体会计准则、企业会计准则应用指南、企业会计准则解释及其他相关规定（以下合称“企业会计准则”），以及中国证券监督管理委员会《公开发行证券的公司信息披露编报规则第 15 号——财务报告的一般规定》（2014 年修订）的披露规定编制。

根据企业会计准则的相关规定，本公司会计核算以权责发生制为基础。除某些金融工具外，本财务报表均以历史成本为计量基础。资产如果发生减值，则按照相关规定计提相应的减值准备。本公司对报告期末起 12 个月的持续经营能力进行了评价，未发现对持续经营能力产生重大怀疑的事项或情况。因此，本财务报表系在持续经营假设的基础上编制。

五、重要会计政策及会计估计

具体会计政策和会计估计提示：

适用 不适用

详情如下：

1. 遵循企业会计准则的声明

本公司所编制的财务报表符合企业会计准则的要求，真实、完整地反映了公司的财务状况、经营成果、股东权益变动和现金流量等有关信息。

2. 会计期间

本公司会计年度自公历 1 月 1 日起至 12 月 31 日止。

3. 营业周期

适用 不适用

正常营业周期，是指企业从购买用于加工的资产起至实现现金或现金等价物的期间。本公司正常营业周期短于一年。

正常营业周期短于一年的，自资产负债表日起一年内变现的资产或自资产负债表日起一年内到期应予以清偿的负债归类为流动资产或流动负债。

4. 记账本位币

本公司的记账本位币为人民币。

5. 同一控制下和非同一控制下企业合并的会计处理方法

√适用 □不适用

1. 同一控制下企业合并的会计处理方法

参与合并的企业在合并前后均受同一方或相同的多方最终控制，且该控制并非暂时性的，为同一控制下的企业合并。同一控制下的企业合并，在合并日取得对其他参与合并企业控制权的一方为合并方，参与合并的其他企业为被合并方。合并日，是指合并方实际取得对被合并方控制权的日期。

本公司在一次交易取得或通过多次交易分步实现同一控制下企业合并，企业合并中取得的资产和负债，按照合并日被合并方所有者权益在最终控制方合并财务报表的账面价值的份额计量。本公司取得的净资产账面价值与支付的合并对价账面价值（或发行股份面值总额）的差额，调整资本公积；资本公积不足冲减的，调整留存收益。

合并方为进行企业合并发生的各项直接费用，于发生时计入当期损益。

2. 非同一控制下企业合并的会计处理方法

参与合并的企业在合并前后不受同一方或相同的多方最终控制的，为非同一控制下的企业合并。非同一控制下的企业合并，在购买日取得对其他参与合并企业控制权的一方为购买方，参与合并的其他企业为被购买方。购买日，是指为购买方实际取得对被购买方控制权的日期。

本公司在购买日对合并成本大于合并中取得的被购买方可辨认净资产公允价值份额的差额，确认为商誉；如果合并成本小于合并中取得的被购买方可辨认净资产公允价值份额，首先对取得的被购买方各项可辨认资产、负债及或有负债的公允价值以及合并成本的计量进行复核，经复核后合并成本仍小于合并中取得的被购买方可辨认净资产公允价值份额的，其差额计入当期损益。

购买方取得被购买方的可抵扣暂时性差异，在购买日因不符合递延所得税资产确认条件而未予确认的，在购买日后 12 个月内，如取得新的或进一步的信息表明购买日的相关情况已经存在，预期被购买方在购买日可抵扣暂时性差异带来的经济利益能够实现的，则确认相关的递延所得税资产，同时减少商誉，商誉不足冲减的，差额部分确认为当期损益；除上述情况以外，确认与企业合并相关的递延所得税资产的，计入当期损益。

通过多次交易分步实现的非同一控制下企业合并，根据《财政部关于印发企业会计准则解释第 5 号的通知》（财会〔2012〕19 号）和《企业会计准则第 33 号——合并财务报表》第五十一条关于“一揽子交易”的判断标准，判断该多次交易是否属于“一揽子交易”。属于“一揽子交易”的，参考本部分前面各段描述及本附注五“长期股权投资”准则进行会计处理；不属于“一揽子交易”的，区分个别财务报表和合并财务报表进行相关会计处理：

在个别财务报表中，以购买日之前所持被购买方的股权投资的账面价值与购买日新增投资成本之和，作为该项投资的初始投资成本；购买日之前持有的被购买方的股权涉及其他综合收益的，在处置该项投资时将与其相关的其他综合收益采用与被购买方直接处置相关资产或负债相同的基础进行会计处理（即，除了按照权益法核算的在被购买方重新计量设定受益计划净负债或净资产导致的变动中的相应份额以外，其余转入当期投资收益）。

在合并财务报表中，对于购买日之前持有的被购买方的股权，按照该股权在购买日的公允价值进行重新计量，公允价值与其账面价值的差额计入当期投资收益；购买日之前持有的被购买方的股权涉及其他综合收益的，与其相关的其他综合收益应当采用与被购买方直接处置相关资产或负债相同的基础进行会计处理（即，除了按照权益法核算的在被购买方重新计量设定受益计划净负债或净资产导致的变动中的相应份额以外，其余转为购买日所属当期投资收益）。

6. 合并财务报表的编制方法

适用 不适用

1. 合并财务报表范围的确定原则

合并财务报表的合并范围以控制为基础予以确定。控制是指本公司拥有对被投资方的权力，通过参与被投资方的相关活动而享有可变回报，并且有能力运用对被投资方的权力影响其回报金额。相关活动是指对被投资方的回报产生重大影响的活动。被投资方的相关活动根据具体情况进行判断，通常包括商品或劳务的销售和购买、金融资产的管理、资产的购买和处置、研究与开发活动以及融资活动等。

合并范围包括本公司及全部子公司，子公司是指被本公司控制的企业或主体。

一旦相关事实和情况的变化导致上述控制定义涉及的相关要素发生了变化，本公司将进行重新评估。

2. 合并财务报表编制的方法

本公司以自身和子公司的财务报表为基础，根据其他有关资料，编制合并财务报表。从取得子公司的净资产和生产经营决策的实际控制权之日起，本公司开始将其纳入合并范围；从丧失实际控制权之日起停止纳入合并范围。对于处置的子公司，处置日前的经营成果和现金流量已经适当地包括在合并利润表和合并现金流量表中；当期处置的子公司，不调整合并资产负债表的期初数。非同一控制下企业合并增加的子公司，其购买日后的经营成果及现金流量已经适当地包括在合并利润表和合并现金流量表中，且不调整合并财务报表的期初数和对比数。同一控制下企业合并增加的子公司，其自合并当期期初至合并日的经营成果和现金流量已经适当地包括在合并利润表和合并现金流量表中，并且同时调整合并财务报表的对比数。

在编制合并财务报表时，子公司与本公司采用的会计政策或会计期间不一致的，按照本公司的会计政策和会计期间对子公司财务报表进行必要的调整。对于非同一控制下企业合并取得的子公司，以购买日可辨认净资产公允价值为基础对其财务报表进行调整。

集团内所有重大往来余额、交易及未实现利润在合并财务报表编制时予以抵销。

子公司的股东权益及当期净损益中不属于本公司所拥有的部分分别作为少数股东权益及少数股东损益在合并财务报表中股东权益及净利润项下单独列示。子公司当期净损益中属于少数股东权益的份额，在合并利润表中净利润项目下以“少数股东损益”项目列示。少数股东分担的子公司的亏损超过了少数股东在该子公司期初股东权益中所享有的份额，冲减少数股东权益。

当因处置部分股权投资或其他原因丧失了对原有子公司的控制权时，对于剩余股权，按照其在丧失控制权日的公允价值进行重新计量。处置股权取得的对价与剩余股权公允价值之和，减去按原持股比例计算应享有原有子公司自购买日开始持续计算的净资产的份额之间的差额，计入丧失控制权当期的投资收益。与原有子公司股权投资相关的其他综合收益，在丧失控制权时采用与被购买方直接处置相关资产或负债相同的基础进行会计处理（即，除了在该原有子公司重新计量设定受益计划净负债或净资产导致的变动以外，其余一并转为当期投资收益）。其后，对该部分剩余股权按照《企业会计准则第2号——长期股权投资》或《企业会计准则第22号——金融工具确认和计量》等相关规定进行后续计量。详见本附注五、21、“长期股权投资”或本附注五、10、“金融工具”。

本公司通过多次交易分步处置对子公司股权投资直至丧失控制权的，需区分处置对子公司股权投资直至丧失控制权的各项交易是否属于一揽子交易。处置对子公司股权投资的各项交易的条款、条件以及经济影响符合以下一种或多种情况，通常表明应将多次交易事项作为一揽子交易进行会计处理：

- （1）这些交易是同时或者在考虑了彼此影响的情况下订立的；
- （2）这些交易整体才能达成一项完整的商业结果；
- （3）一项交易的发生取决于其他至少一项交易的发生；
- （4）一项交易单独看是不经济的，但是和其他交易一并考虑时是经济的。

不属于一揽子交易的，对其中的每一项交易视情况分别按照“不丧失控制权的情况下部分处置对子公司的长期股权投资”（详见本附注五、21、“长期股权投资”）和“因处置部分股权投资或其他原因丧失了对原有子公司的控制权”（详见前段）适用的原则进行会计处理。处置对子公司股权投资直至丧失控制权的各项交易属于一揽子交易的，将各项交易作为一项处置子公司并丧失控制权的交易进行会计处理；但是，在丧失控制权之前每一次处置价款与处置投资对应的享有该子公司净资产份额的差额，在合并财务报表中确认为其他综合收益，在丧失控制权时一并转入丧失控制权当期的损益。

7. 合营安排分类及共同经营会计处理方法

适用 不适用

合营安排，是指一项由两个或两个以上的参与方共同控制的安排。本公司根据在合营安排中享有的权利和承担的义务，将合营安排分为共同经营和合营企业。共同经营，是指本公司享有该安排相关资产且承担该安排相关负债的合营安排。合营企业，是指本公司仅对该安排的净资产享有权利的合营安排。

本公司对合营企业的投资采用权益法核算，按照本附注五、21、“长期股权投资”（2）②“权益法核算的长期股权投资”中所述的会计政策处理。

本公司作为合营方对共同经营，确认本公司单独持有的资产、单独所承担的负债，以及按本公司份额确认共同持有的资产和共同承担的负债；确认出售本公司享有的共同经营产出份额所产生的收入；按本公司份额确认共同经营因出售产出所产生的收入；确认本公司单独所发生的费用，以及按本公司份额确认共同经营发生的费用。

当本公司作为合营方向共同经营投出或出售资产（该资产不构成业务，下同）、或者自共同经营购买资产时，在该等资产出售给第三方之前，本公司仅确认因该交易产生的损益中归属于共同经营其他参与方的部分。该等资产发生符合《企业会计准则第8号——资产减值》等规定的资产减值损失的，对于由本公司向共同经营投出或出售资产的情况，本公司全额确认该损失；对于本公司自共同经营购买资产的情况，本公司按承担的份额确认该损失。

8. 现金及现金等价物的确定标准

现金等价物是指企业持有的期限短（一般指从购买日起三个月内到期）、流动性强、易于转换为已知金额现金、价值变动风险很小的投资。

9. 外币业务和外币报表折算

适用 不适用

1. 外币交易的折算方法

本公司发生的外币交易在初始确认时，按交易日的即期汇率折算为记账本位币金额，但本公司发生的外币兑换业务或涉及外币兑换的交易事项，按照实际采用的汇率折算为记账本位币金额。

2. 对于外币货币性项目和外币非货币性项目的折算方法

资产负债表日，对于外币货币性项目采用资产负债表日即期汇率折算，由此产生的汇兑差额，除：①属于与购建符合资本化条件的资产相关的外币专门借款产生的汇兑差额按照借款费用资本化的原则处理；②可供出售的外币货币性项目除摊余成本之外的其他账面余额变动产生的汇兑差额计入其他综合收益之外，均计入当期损益。

以历史成本计量的外币非货币性项目，仍采用交易发生日的即期汇率折算的记账本位币金额计量。以公允价值计量的外币非货币性项目，采用公允价值确定日的即期汇率折算，折算后的记账本位币金额与原记账本位币金额的差额，作为公允价值变动（含汇率变动）处理，计入当期损益或确认为其他综合收益。

3. 外币财务报表的折算方法

境外经营的外币财务报表按以下方法折算为人民币报表：资产负债表中的资产和负债项目，采用资产负债表日的即期汇率折算；股东权益类项目除“未分配利润”项目外，其他项目采用发生时的即期汇率折算。利润表中的收入和费用项目，采用交易发生日的即期汇率/当期平均汇率/当期加权平均汇率折算。年初未分配利润为上一年折算后的年末未分配利润；年末未分配利润按折算后的利润分配各项目计算列示；折算后资产类项目与负债类项目和股东权益类项目合计数的差额，作为外币报表折算差额，确认为其他综合收益。处置境外经营并丧失控制权时，将资产负债表中股东权益项目下列示的、与该境外经营相关的外币报表折算差额，全部或按处置该境外经营的比例转入处置当期损益。

外币现金流量以及境外子公司的现金流量，采用现金流量发生日的即期汇率/当期平均汇率/当期加权平均汇率折算。汇率变动对现金的影响额作为调节项目，在现金流量表中单独列报。年初数和上年实际数按照上年财务报表折算后的数额列示。

在处置本公司在境外经营的全部所有者权益或因处置部分股权投资或其他原因丧失了对境外经营控制权时，将资产负债表中股东权益/所有者权益项目下列示的、与该境外经营相关的归属于母公司所有者权益的外币报表折算差额，全部转入处置当期损益。

在处置部分股权投资或其他原因导致持有境外经营权益比例降低但不丧失对境外经营控制权时，与该境外经营处置部分相关的外币报表折算差额将归属于少数股东权益，不转入当期损益。在处置境外经营为联营企业或合营企业的部分股权时，与该境外经营相关的外币报表折算差额，按处置该境外经营的比例转入处置当期损益。

如有实质上构成对境外经营净投资的外币货币性项目，在合并财务报表中，其因汇率变动而产生的汇兑差额，作为“外币报表折算差额”确认为其他综合收益；处置境外经营时，计入处置当期损益。

10. 金融工具

适用 不适用

1. 金融资产的分类、确认和计量

本公司根据管理金融资产的业务模式和金融资产的合同现金流量特征，将金融资产划分为：以摊余成本计量的金融资产；以公允价值计量且其变动计入其他综合收益的金融资产；以公允价值计量且其变动计入当期损益的金融资产。

金融资产在初始确认时以公允价值计量。对于以公允价值计量且其变动计入当期损益的金融资产，相关交易费用直接计入当期损益；对于其他类别的金融资产，相关交易费用计入初始确认金额。因销售产品或提供劳务而产生的、未包含或不考虑重大融资成分的应收账款或应收票据，本公司按照预期有权收取的对价金额作为初始确认金额。

①以摊余成本计量的金融资产

本公司管理以摊余成本计量的金融资产的业务模式为以收取合同现金流量为目标，且此类金融资产的合同现金流量特征与基本借贷安排相一致，即在特定日期产生的现金流量，仅为对本金和以未偿付本金金额为基础的利息的支付。本公司对于此类金融资产，采用实际利率法，按照摊余成本进行后续计量，其摊销或减值产生的利得或损失，计入当期损益。

②以公允价值计量且其变动计入其他综合收益的金融资产

本公司管理此类金融资产的业务模式为既以收取合同现金流量为目标又以出售为目标，且此类金融资产的合同现金流量特征与基本借贷安排相一致。本公司对此类金融资产按照公允价值计量且其变动计入其他综合收益，但减值损失或利得、汇兑损益和按照实际利率法计算的利息收入计入当期损益。

此外，本公司将部分非交易性权益工具投资指定为以公允价值计量且其变动计入其他综合收益的金融资产。本公司将该类金融资产的相关股利收入计入当期损益，公允价值变动计入其他综合收益。当该金融资产终止确认时，之前计入其他综合收益的累计利得或损失将从其他综合收益转入留存收益，不计入当期损益。

③以公允价值计量且其变动计入当期损益的金融资产

本公司将上述以摊余成本计量的金融资产和以公允价值计量且其变动计入其他综合收益的金融资产之外的金融资产，分类为以公允价值计量且其变动计入当期损益的金融资产。此外，在初始确认时，本公司为了消除或显著减少会计错配，将部分金融资产指定为以公允价值计量且其变动计入当期损益的金融资产。对于此类金融资产，本公司采用公允价值进行后续计量，公允价值变动计入当期损益。

2. 金融负债的分类、确认和计量

金融负债于初始确认时分类为以公允价值计量且其变动计入当期损益的金融负债和其他金融负债。对于以公允价值计量且其变动计入当期损益的金融负债，相关交易费用直接计入当期损益，其他金融负债的相关交易费用计入其初始确认金额。

①以公允价值计量且其变动计入当期损益的金融负债

以公允价值计量且其变动计入当期损益的金融负债，包括交易性金融负债（含属于金融负债的衍生工具）和初始确认时指定为以公允价值计量且其变动计入当期损益的金融负债。

交易性金融负债（含属于金融负债的衍生工具），按照公允价值进行后续计量，除与套期会计有关外，公允价值变动计入当期损益。

被指定为以公允价值计量且其变动计入当期损益的金融负债，该负债由本公司自身信用风险变动引起的公允价值变动计入其他综合收益，且终止确认该负债时，计入其他综合收益的自身信用风险变动引起的其公允价值累计变动额转入留存收益。其余公允价值变动计入当期损益。若按上述方式对该等金融负债的自身信用风险变动的影响进行处理会造成或扩大损益中的会计错配的，本公司将该金融负债的全部利得或损失（包括企业自身信用风险变动的影响金额）计入当期损益。

②其他金融负债

除金融资产转移不符合终止确认条件或继续涉入被转移金融资产所形成的金融负债、财务担保合同外的其他金融负债分类为以摊余成本计量的金融负债，按摊余成本进行后续计量，终止确认或摊销产生的利得或损失计入当期损益。

3. 金融资产转移的确认依据和计量方法

满足下列条件之一的金融资产，予以终止确认：①收取该金融资产现金流量的合同权利终止；②该金融资产已转移，且将金融资产所有权上几乎所有的风险和报酬转移给转入方；③该金融资产已转移，虽然企业既没有转移也没有保留金融资产所有权上几乎所有的风险和报酬，但是放弃了对该金融资产的控制。

若企业既没有转移也没有保留金融资产所有权上几乎所有的风险和报酬，且未放弃对该金融资产的控制的，则按照继续涉入所转移金融资产的程度确认有关金融资产，并相应确认有关负债。继续涉入所转移金融资产的程度，是指该金融资产价值变动使企业面临的风险水平。

金融资产整体转移满足终止确认条件的，将所转移金融资产的账面价值及因转移而收到的对价与原计入其他综合收益的公允价值变动累计额之和的差额计入当期损益。

金融资产部分转移满足终止确认条件的，将所转移金融资产的账面价值在终止确认及未终止确认部分之间按其相对的公允价值进行分摊，并将因转移而收到的对价与应分摊至终止确认部分的原计入其他综合收益的公允价值变动累计额之和与分摊的前述账面金额之差额计入当期损益。

本公司对采用附追索权方式出售的金融资产，或将持有的金融资产背书转让，需确定该金融资产所有权上几乎所有的风险和报酬是否已经转移。已将该金融资产所有权上几乎所有的风险和报酬转移给转入方的，终止确认该金融资产；保留了金融资产所有权上几乎所有的风险和报酬的，不终止确认该金融资产；既没有转移也没有保留金融资产所有权上几乎所有的风险和报酬的，则继续判断企业是否对该资产保留了控制，并根据前面各段所述的原则进行会计处理。

4. 金融负债的终止确认

金融负债（或其一部分）的现时义务已经解除的，本公司终止确认该金融负债（或该部分金融负债）。本公司（借入方）与借出方签订协议，以承担新金融负债的方式替换原金融负债，且新金融负债与原金融负债的合同条款实质上不同的，终止确认原金融负债，同时确认一项新金融负债。本公司对原金融负债（或其一部分）的合同条款作出实质性修改的，终止确认原金融负债，同时按照修改后的条款确认一项新金融负债。

金融负债（或其一部分）终止确认的，本公司将其账面价值与支付的对价（包括转出的非现金资产或承担的负债）之间的差额，计入当期损益。

5. 金融资产和金融负债的抵销

当本公司具有抵销已确认金额的金融资产和金融负债的法定权利，且该种法定权利是当前可执行的，同时本公司计划以净额结算或同时变现该金融资产和清偿该金融负债时，金融资产和金融负债以相互抵销后的净额在资产负债表内列示。除此以外，金融资产和金融负债在资产负债表内分别列示，不予相互抵销。

6. 金融资产和金融负债的公允价值确定方法

公允价值，是指市场参与者在计量日发生的有序交易中，出售一项资产所能收到或者转移一项负债所需支付的价格。金融工具存在活跃市场的，本公司采用活跃市场中的报价确定其公允价值。活跃市场中的报价是指易于定期从交易所、经纪商、行业协会、定价服务机构等获得的价格，且代表了在公平交易中实际发生的市场交易的价格。金融工具不存在活跃市场的，本公司采用估值技术确定其公允价值。估值技术包括参考熟悉情况并自愿交易的各方最近进行的市场交易中使用的价格、参照实质上相同的其他金融工具当前的公允价值、现金流量折现法和期权定价模型等。

在估值时，本公司采用在当前情况下适用并且有足够可利用数据和其他信息支持的估值技术，选择与市场参与者在相关资产或负债的交易中所考虑的资产或负债特征相一致的输入值，并尽可能优先使用相关可观察输入值。在相关可观察输入值无法取得或取得不切实可行的情况下，使用不可输入值。

7. 权益工具

权益工具是指能证明拥有本公司在扣除所有负债后的资产中的剩余权益的合同。本公司发行（含再融资）、回购、出售或注销权益工具作为权益的变动处理，与权益性交易相关的交易费用从权益中扣减。本公司不确认权益工具的公允价值变动。

本公司权益工具在存续期间分派股利（含分类为权益工具的工具所产生的“利息”）的，作为利润分配处理。

8. 金融资产减值

本公司需确认减值损失的金融资产系以摊余成本计量的金融资产、以公允价值计量且其变动计入其他综合收益的债务工具投资、租赁应收款，主要包括应收票据、应收账款、其他应收款、

债权投资、其他债权投资、长期应收款等。此外，对合同资产及部分财务担保合同，也按照本部分所述会计政策计提减值准备和确认信用减值损失。

（1）减值准备的确认方法

本公司以预期信用损失为基础，对上述各项目按照其适用的预期信用损失计量方法（一般方法或简化方法）计提减值准备并确认信用减值损失。

信用损失，是指本公司按照原实际利率折现的、根据合同应收的所有合同现金流量与预期收取的所有现金流量之间的差额，即全部现金短缺的现值。其中，对于购买或源生的已发生信用减值的金融资产，本公司按照该金融资产经信用调整的实际利率折现。

预期信用损失计量的一般方法是指，本公司在每个资产负债表日评估金融资产（含合同资产等其他适用项目，下同）的信用风险自初始确认后是否已经显著增加，如果信用风险自初始确认后已显著增加，本公司按照相当于整个存续期内预期信用损失的金额计量损失准备；如果信用风险自初始确认后未显著增加，本公司按照相当于未来12个月内预期信用损失的金额计量损失准备。

本公司在评估预期信用损失时，考虑所有合理且有依据的信息，包括前瞻性信息。对于在资产负债表日具有较低信用风险的金融工具，本公司假设其信用风险自初始确认后并未显著增加，选择按照未来12个月内的预期信用损失计量损失准备。

（2）信用风险自初始确认后是否显著增加的判断标准

如果某项金融资产在资产负债表日确定的预计存续期内的违约概率显著高于在初始确认时确定的预计存续期内的违约概率，则表明该项金融资产的信用风险显著增加。除特殊情况外，本公司采用未来12个月内发生的违约风险的变化作为整个存续期内发生违约风险变化的合理估计，来确定自初始确认后信用风险是否显著增加。

（3）以组合为基础评估预期信用风险的组合方法

本公司对信用风险显著不同的金融资产单项评价信用风险，如：合并范围内的应收关联方款项；与对方存在争议或涉及诉讼、仲裁的应收款项；已有明显迹象表明债务人很可能无法履行还款义务的应收款项等。除了单项评估信用风险的金融资产外，本公司基于共同风险特征将金融资产划分为不同的组别，在组合的基础上评估信用风险。

（4）金融资产减值的会计处理方法

期末，本公司计算各类金融资产的预计信用损失，如果该预计信用损失大于其当前减值准备的账面金额，将其差额确认为减值损失；如果小于当前减值准备的账面金额，则将差额确认为减值利得。

（5）各类金融资产信用损失的确定方法

①应收票据

本公司对于应收票据按照相当于整个存续期内的预期信用损失金额计量损失准备。基于应收票据的信用风险特征，将其划分为不同组合：

项目	确定组合的依据
银行承兑汇票	承兑人为信用风险较小的银行
商业承兑汇票	【根据承兑人的信用风险划分，应与“应收账款”组合划分相同】

②应收账款及合同资产

对于不含重大融资成分的应收款项及合同资产，本公司按照相当于整个存续期内的预期信用损失金额计量损失准备。

对于包含重大融资成分的应收款项及合同资产，本公司选择始终按照相当于存续期内预期信用损失的金额计量损失准备。

除了单项评估信用风险的应收账款外，基于其信用风险特征，将其划分为不同组合：

账龄分析法组合	对于资产负债表日单项金额非重大的应收款项，采用与经单独测试后未减值的应收款项一起按账龄作为类似信用风险特征划分为若干组合，再按这些应收款项组合在期末金额的一定比例计算确定减值损失，计提坏账准备。
纳入合并范围内的关联方应收款项组合	对于纳入合并范围内的关联方应收款项单独划分为一个组合。

③其他应收款

本公司依据其他应收款信用风险自初始确认后是否已经显著增加，采用相当于未来12个月内、或整个存续期的预期信用损失的金额计量减值损失。除了单项评估信用风险的其他应收款外，基于其信用风险特征，将其划分为不同组合：

账龄分析法组合	对于资产负债表日单项金额非重大的应收款项，采用与经单独测试后未减值的应收款项一起按账龄作为类似信用风险特征划分为若干组合，再按这些应收款项组合在期末金额的一定比例计算确定减值损失，计提坏账准备。
纳入合并范围内的关联方应收款项组合	对于纳入合并范围内的关联方应收款项单独划分为一个组合。

④债权投资

债权投资主要核算以摊余成本计量的债券投资等。本公司依据其信用风险自初始确认后是否已经显著增加，采用相当于未来12个月内、或整个存续期的预期信用损失的金额计量减值损失。

⑤其他债权投资

其他债权投资主要核算以公允价值计量且其变动计入其他综合收益的债券投资等。本公司依据其信用风险自初始确认后是否已经显著增加，采用相当于未来 12 个月内、或整个存续期的预期信用损失的金额计量减值损失。

⑥长期应收款（包含重大融资成分的应收款项和租赁应收款除外）

本公司依据其信用风险自初始确认后是否已经显著增加，采用相当于未来 12 个月内、或整个存续期的预期信用损失的金额计量长期应收款减值损失。

11. 应收票据

应收票据的预期信用损失的确定方法及会计处理方法

适用 不适用

详见附注五、10、“金融工具”。

12. 应收账款

应收账款的预期信用损失的确定方法及会计处理方法

适用 不适用

详见附注五、10、“金融工具”。

13. 应收款项融资

适用 不适用

分类为以公允价值计量且其变动计入其他综合收益的应收票据和应收账款，自取得起期限在一年内（含一年）的部分，列示为应收款项融资；自取得起期限在一年以上的，列示为其他债权投资。其相关会计政策参见本附注五、10、“金融工具”。

14. 其他应收款

其他应收款预期信用损失的确定方法及会计处理方法

适用 不适用

详见附注五、10、“金融工具”。

15. 存货

适用 不适用

1. 存货的类别

本公司存货是指企业在营运过程中所持有的，或者在营运过程中将被消耗的材料、燃料等物资，包括原材料、周转材料、在产品、库存商品等。

2. 存货取得和发出的计价方法

存货在取得时按实际成本计价，存货成本包括采购成本、加工成本和其它成本。本公司材料领用和发出时按月末一次加权平均法计价。

3. 存货可变现净值的确认和跌价准备的计提方法

在资产负债表日，存货按照成本与可变现净值孰低计量。当其可变现净值低于成本时，提取存货跌价准备。存货跌价准备通常按单个存货项目的成本高于其可变现净值的差额提取。

计提存货跌价准备后，如果以前减记存货价值的影响因素已经消失，导致存货的可变现净值高于其账面价值的，在原已计提的存货跌价准备金额内予以转回，转回的金额计入当期损益。

4. 存货的盘存制度

存货的盘存制度为永续盘存制。

5. 低值易耗品和包装物的摊销方法

(1) 低值易耗品

按照一次转销法进行摊销。

(2) 包装物

按照一次转销法进行摊销。

16. 合同资产

(1). 合同资产的确认方法及标准

适用 不适用

本公司将客户尚未支付合同对价，但本公司已经依据合同履行了履约义务，且不属于无条件（即仅取决于时间流逝）向客户收款的权利，在资产负债表中列示为合同资产。同一合同下的合同资产和合同负债以净额列示，不同合同下的合同资产和合同负债不予抵消。

(2). 合同资产预期信用损失的确定方法及会计处理方法

适用 不适用

合同资产预期信用损失的确定方法和会计处理方法参见附注五、10、“金融工具”。

17. 持有待售资产

适用 不适用

本公司若主要通过出售（包括具有商业实质的非货币性资产交换，下同）而非持续使用一项非流动资产或处置组收回其账面价值的，则将其划分为持有待售类别。具体标准为同时满足以下条件：某项非流动资产或处置组根据类似交易中出售此类资产或处置组的惯例，在当前状况下即可立即出售；本公司已经就出售计划作出决议且获得确定的购买承诺；预计出售将在一年内完成。其中，处置组是指在一项交易中作为整体通过出售或其他方式一并处置的一组资产，以及在该交易中转让的与这些资产直接相关的负债。处置组所属的资产组或资产组组合按照《企业会计准则第8号——资产减值》分摊了企业合并中取得的商誉的，该处置组应当包含分摊至处置组的商誉。

本公司初始计量或在资产负债表日重新计量划分为持有待售的非流动资产和处置组时，其账面价值高于公允价值减去出售费用后的净额的，将账面价值减记至公允价值减去出售费用后的净额，减记的金额确认为资产减值损失，计入当期损益，同时计提持有待售资产减值准备。对于处置组，所确认的资产减值损失先抵减处置组中商誉的账面价值，再按比例抵减该处置组内适用《企业会计准则第42号——持有待售的非流动资产、处置组和终止经营》（以下简称“持有待售准则”）的计量规定的各项非流动资产的账面价值。后续资产负债表日持有待售的处置组公允价值减去出售费用后的净额增加的，以前减记的金额应当予以恢复，并在划分为持有待售类别后适用持有待售准则计量规定的非流动资产确认的资产减值损失金额内转回，转回金额计入当期损益，并根据处置组中除商誉外适用持有待售准则计量规定的各项非流动资产账面价值所占比重按比例增加其账面价值；已抵减的商誉账面价值，以及适用持有待售准则计量规定的非流动资产在划分为持有待售类别前确认的资产减值损失不得转回。

持有待售的非流动资产或处置组中的非流动资产不计提折旧或摊销，持有待售的处置组中负债的利息和其他费用继续予以确认。

非流动资产或处置组不再满足持有待售类别的划分条件时，本公司不再将其继续划分为持有待售类别或将非流动资产从持有待售的处置组中移除，并按照以下两者孰低计量：（1）划分为持有待售类别前的账面价值，按照假定不划分为持有待售类别情况下本应确认的折旧、摊销或减值等进行调整后的金额；（2）可收回金额。

18. 债权投资

债权投资预期信用损失的确定方法及会计处理方法

适用 不适用

19. 其他债权投资

其他债权投资预期信用损失的确定方法及会计处理方法

适用 不适用

20. 长期应收款

长期应收款预期信用损失的确定方法及会计处理方法

适用 不适用

21. 长期股权投资

适用 不适用

本部分所指的长期股权投资是指本公司对被投资单位具有控制、共同控制或重大影响的长期股权投资。本公司对被投资单位不具有控制、共同控制或重大影响的长期股权投资，作为以公允价值计量且其变动计入当期损益的金融资产核算，其中如果属于非交易性的，本公司在初始确认时可选择将其指定为以公允价值计量且其变动计入其他综合收益的金融资产核算，其会计政策详见附注五、10、“金融工具”。

共同控制，是指本公司按照相关约定对某项安排所共有的控制，并且该安排的相关活动必须经过分享控制权的参与方一致同意后才能决策。重大影响，是指本公司对被投资单位的财务和经营政策有参与决策的权力，但并不能够控制或者与其他方一起共同控制这些政策的制定。

(1) 投资成本的确定

对于同一控制下的企业合并取得的长期股权投资，在合并日按照被合并方股东权益/所有者权益在最终控制方合并财务报表中的账面价值的份额作为长期股权投资的初始投资成本。长期股权投资初始投资成本与支付的现金、转让的非现金资产以及所承担债务账面价值之间的差额，调整资本公积；资本公积不足冲减的，调整留存收益。以发行权益性证券作为合并对价的，在合并日按照被合并方股东权益/所有者权益在最终控制方合并财务报表中的账面价值的份额作为长期股权投资的初始投资成本，按照发行股份的面值总额作为股本，长期股权投资初始投资成本与所发行股份面值总额之间的差额，调整资本公积；资本公积不足冲减的，调整留存收益。通过多次交易分步取得同一控制下被合并方的股权，最终形成同一控制下企业合并的，应分别是否属于“一揽子交易”进行处理：属于“一揽子交易”的，将各项交易作为一项取得控制权的交易进行会计处理。不属于“一揽子交易”的，在合并日按照应享有被合并方股东权益/所有者权益在最终控制方合并财务报表中的账面价值的份额作为长期股权投资的初始投资成本，长期股权投资初始投资成本与达到合并前的长期股权投资账面价值加上合并日进一步取得股份新支付对价的账面价值之和的差额，调整资本公积；资本公积不足冲减的，调整留存收益。合并日之前持有的股权投资因采用权益法核算或作为以公允价值计量且其变动计入其他综合收益的金融资产而确认的其他综合收益，暂不进行会计处理。

对于非同一控制下的企业合并取得的长期股权投资，在购买日按照合并成本作为长期股权投资的初始投资成本，合并成本包括购买方付出的资产、发生或承担的负债、发行的权益性证券的公允价值之和。通过多次交易分步取得被购买方的股权，最终形成非同一控制下的企业合并的，应分别是否属于“一揽子交易”进行处理：属于“一揽子交易”的，将各项交易作为一项取得控制权的交易进行会计处理。不属于“一揽子交易”的，按照原持有被购买方的股权投资账面价值加上新增投资成本之和，作为改按成本法核算的长期股权投资的初始投资成本。原持有的股权采用权益法核算的，相关其他综合收益暂不进行会计处理。

合并方或购买方为企业合并发生的审计、法律服务、评估咨询等中介费用以及其他相关管理费用，于发生时计入当期损益。

除企业合并形成的长期股权投资外的其他股权投资，按成本进行初始计量，该成本视长期股权投资取得方式的不同，分别按照本公司实际支付的现金购买价款、本公司发行的权益性证券的公允价值、投资合同或协议约定的价值、非货币性资产交换交易中换出资产的公允价值或原账面价值、该项长期股权投资自身的公允价值等方式确定。与取得长期股权投资直接相关的费用、税金及其他必要支出也计入投资成本。对于因追加投资能够对被投资单位实施重大影响或实施共同控制但不构成控制的，长期股权投资成本为按照《企业会计准则第 22 号——金融工具确认和计量》确定的原持有股权投资的公允价值加上新增投资成本之和。

（2） 后续计量及损益确认方法

对被投资单位具有共同控制（构成共同经营者除外）或重大影响的长期股权投资，采用权益法核算。此外，公司财务报表采用成本法核算能够对被投资单位实施控制的长期股权投资。

① 成本法核算的长期股权投资

采用成本法核算时，长期股权投资按初始投资成本计价，追加或收回投资调整长期股权投资的成本。除取得投资时实际支付的价款或者对价中包含的已宣告但尚未发放的现金股利或者利润外，当期投资收益按照享有被投资单位宣告发放的现金股利或利润确认。

② 权益法核算的长期股权投资

采用权益法核算时，长期股权投资的初始投资成本大于投资时应享有被投资单位可辨认净资产公允价值份额的，不调整长期股权投资的初始投资成本；初始投资成本小于投资时应享有被投资单位可辨认净资产公允价值份额的，其差额计入当期损益，同时调整长期股权投资的成本。采用权益法核算时，按照应享有或应分担的被投资单位实现的净损益和其他综合收益的份额，分别确认投资收益和其他综合收益，同时调整长期股权投资的账面价值；按照被投资单位宣告分派的利润或现金股利计算应享有的部分，相应减少长期股权投资的账面价值；对于被投资单位除净损益、其他综合收益和利润分配以外所有者权益的其他变动，调整长期股权投资的账面价值并计入资本公积。在确认应享有被投资单位净损益的份额时，以取得投资时被投资单位各项可辨认资产等的公允价值为基础，对被投资单位的净利润进行调整后确认。被投资单位采用的会计政策及

会计期间与本公司不一致的，按照本公司的会计政策及会计期间对被投资单位的财务报表进行调整，并据以确认投资收益和其他综合收益。对于本公司与联营企业及合营企业之间发生的交易，投出或出售的资产不构成业务的，未实现内部交易损益按照享有的比例计算归属于本公司的部分予以抵销，在此基础上确认投资损益。但本公司与被投资单位发生的未实现内部交易损失，属于所转让资产减值损失的，不予以抵销。本公司向合营企业或联营企业投出的资产构成业务的，投资方因此取得长期股权投资但未取得控制权的，以投出业务的公允价值作为新增长期股权投资的初始投资成本，初始投资成本与投出业务的账面价值之差，全额计入当期损益。本公司向合营企业或联营企业出售的资产构成业务的，取得的对价与业务的账面价值之差，全额计入当期损益。本公司自联营企业及合营企业购入的资产构成业务的，按《企业会计准则第20号——企业合并》的规定进行会计处理，全额确认与交易相关的利得或损失。

在确认应分担被投资单位发生的净亏损时，以长期股权投资的账面价值和其他实质上构成对被投资单位净投资的长期权益减记至零为限。此外，如本公司对被投资单位负有承担额外损失的义务，则按预计承担的义务确认预计负债，计入当期投资损失。被投资单位以后期间实现净利润的，本公司在收益分享额弥补未确认的亏损分担额后，恢复确认收益分享额。

对于本公司首次执行新会计准则之前已经持有的对联营企业和合营企业的长期股权投资，如存在与该投资相关的股权投资借方差额，按原剩余期限直线摊销的金额计入当期损益。

③ 收购少数股权

在编制合并财务报表时，因购买少数股权新增的长期股权投资与按照新增持股比例计算应享有子公司自购买日（或合并日）开始持续计算的净资产份额之间的差额，调整资本公积，资本公积不足冲减的，调整留存收益。

④ 处置长期股权投资

在合并财务报表中，母公司在不丧失控制权的情况下部分处置对子公司的长期股权投资，处置价款与处置长期股权投资相对应享有子公司净资产的差额计入股东权益；母公司部分处置对子公司的长期股权投资导致丧失对子公司控制权的，按本附注五、6、“合并财务报表的编制方法”（2）中所述的相关会计政策处理。

其他情形下的长期股权投资处置，对于处置的股权，其账面价值与实际取得价款的差额，计入当期损益。

采用权益法核算的长期股权投资，处置后的剩余股权仍采用权益法核算的，在处置时将原计入股东权益的其他综合收益部分按相应的比例采用与被投资单位直接处置相关资产或负债相同的基础进行会计处理。因被投资方除净损益、其他综合收益和利润分配以外的其他所有者权益变动而确认的所有者权益，按比例结转入当期损益。

采用成本法核算的长期股权投资，处置后剩余股权仍采用成本法核算的，其在取得对被投资单位的控制之前因采用权益法核算或金融工具确认和计量准则核算而确认的其他综合收益，采用

与被投资单位直接处置相关资产或负债相同的基础进行会计处理，并按比例结转当期损益；因采用权益法核算而确认的被投资单位净资产中除净损益、其他综合收益和利润分配以外的其他所有者权益变动按比例结转当期损益。

本公司因处置部分股权投资丧失了对被投资单位的控制的，在编制个别财务报表时，处置后的剩余股权能够对被投资单位实施共同控制或施加重大影响的，改按权益法核算，并对该剩余股权视同自取得时即采用权益法核算进行调整；处置后的剩余股权不能对被投资单位实施共同控制或施加重大影响的，改按金融工具确认和计量准则的有关规定进行会计处理，其在丧失控制之日的公允价值与账面价值之间的差额计入当期损益。对于本公司取得对被投资单位的控制之前，因采用权益法核算或金融工具确认和计量准则核算而确认的其他综合收益，在丧失对被投资单位控制时采用与被投资单位直接处置相关资产或负债相同的基础进行会计处理，因采用权益法核算而确认的被投资单位净资产中除净损益、其他综合收益和利润分配以外的其他所有者权益变动在丧失对被投资单位控制时结转入当期损益。其中，处置后的剩余股权采用权益法核算的，其他综合收益和其他所有者权益按比例结转；处置后的剩余股权改按金融工具确认和计量准则进行会计处理的，其他综合收益和其他所有者权益全部结转。

本公司因处置部分股权投资丧失了对被投资单位的共同控制或重大影响的，处置后的剩余股权改按金融工具确认和计量准则核算，其在丧失共同控制或重大影响之日的公允价值与账面价值之间的差额计入当期损益。原股权投资因采用权益法核算而确认的其他综合收益，在终止采用权益法核算时采用与被投资单位直接处置相关资产或负债相同的基础进行会计处理，因被投资方除净损益、其他综合收益和利润分配以外的其他所有者权益变动而确认的所有者权益，在终止采用权益法时全部转入当期投资收益。

本公司通过多次交易分步处置对子公司股权投资直至丧失控制权，如果上述交易属于一揽子交易的，将各项交易作为一项处置子公司股权投资并丧失控制权的交易进行会计处理，在丧失控制权之前每一次处置价款与所处置的股权对应的长期股权投资账面价值之间的差额，先确认为其他综合收益，到丧失控制权时再一并转入丧失控制权的当期损益。

22. 投资性房地产

(1). 如果采用成本计量模式的

折旧或摊销方法

投资性房地产是指为赚取租金或资本增值，或两者兼有而持有的房地产。包括已出租的土地使用权、持有并准备增值后转让的土地使用权、已出租的建筑物等。

投资性房地产按成本进行初始计量。与投资性房地产有关的后续支出，如果与该资产有关的经济利益很可能流入且其成本能可靠地计量，则计入投资性房地产成本。其他后续支出，在发生时计入当期损益。

本公司采用成本模式对投资性房地产进行后续计量，并按照与房屋建筑物或土地使用权一致的政策进行折旧或摊销。

投资性房地产的减值测试方法和减值准备计提方法详见附注五、30、“长期资产减值”。自用房地产或存货转换为投资性房地产或投资性房地产转换为自用房地产时，按转换前的账面价值作为转换后的入账价值。

当投资性房地产被处置、或者永久退出使用且预计不能从其处置中取得经济利益时，终止确认该项投资性房地产。投资性房地产出售、转让、报废或毁损的处置收入扣除其账面价值和相关税费后计入当期损益。

23. 固定资产

(1). 确认条件

适用 不适用

固定资产是指为生产商品、提供劳务、出租或经营管理而持有的，使用寿命超过一个会计年度的有形资产。固定资产仅在与其有关的经济利益很可能流入本公司，且其成本能够可靠地计量时才予以确认。固定资产按成本并考虑预计弃置费用因素的影响进行初始计量。

本公司的固定资产分为：房屋及建筑物、机器设备、运输设备、电子设备及其他固定资产等。固定资产的减值测试方法和减值准备计提方法详见附注五、30、“长期资产减值”。

与固定资产有关的后续支出，如果与该固定资产有关的经济利益很可能流入且其成本能可靠地计量，则计入固定资产成本，并终止确认被替换部分的账面价值。除此以外的其他后续支出，在发生时计入当期损益。

当固定资产处于处置状态或预期通过使用或处置不能产生经济利益时，终止确认该固定资产。固定资产出售、转让、报废或毁损的处置收入扣除其账面价值和相关税费后的差额计入当期损益。

本公司至少于年度终了对固定资产的使用寿命、预计净残值和折旧方法进行复核，如发生改变则作为会计估计变更处理。

固定资产是指为生产商品、提供劳务、出租或经营管理而持有的，使用寿命超过一个会计年度的有形资产。固定资产仅在与其有关的经济利益很可能流入本公司，且其成本能够可靠地计量时才予以确认。固定资产按成本并考虑预计弃置费用因素的影响进行初始计量。

本公司的固定资产分为：房屋及建筑物、机器设备、运输设备、电子设备及其他固定资产等。固定资产的减值测试方法和减值准备计提方法详见附注五、30、“长期资产减值”。

与固定资产有关的后续支出，如果与该固定资产有关的经济利益很可能流入且其成本能可靠地计量，则计入固定资产成本，并终止确认被替换部分的账面价值。除此以外的其他后续支出，在发生时计入当期损益。

当固定资产处于处置状态或预期通过使用或处置不能产生经济利益时，终止确认该固定资产。固定资产出售、转让、报废或毁损的处置收入扣除其账面价值和相关税费后的差额计入当期损益。

本公司至少于年度终了对固定资产的使用寿命、预计净残值和折旧方法进行复核，如发生改变则作为会计估计变更处理。

(2). 折旧方法

适用 不适用

类别	折旧方法	折旧年限（年）	残值率	年折旧率
房屋及建筑物	年限平均法	10-35	5.00%	9.50%-2.71%
机器设备	年限平均法	5-10	5.00%	19.00%-9.50%
运输设备	年限平均法	5-10	5.00%	19.00%-9.50%
电子设备及其他	年限平均法	3-5	5.00%	31.67%-19.00%

固定资产从达到预定可使用状态的次月起，采用年限平均法在使用寿命内计提折旧。

(3). 融资租入固定资产的认定依据、计价和折旧方法

适用 不适用

融资租赁为实质上转移了与资产所有权有关的全部风险和报酬的租赁，其所有权最终可能转移，也可能不转移。以融资租赁方式租入的固定资产采用与自有固定资产一致的政策计提租赁资产折旧。能够合理确定租赁期届满时取得租赁资产所有权的，在租赁资产使用寿命内计提折旧；无法合理确定租赁期届满能够取得租赁资产所有权的，在租赁期与租赁资产使用寿命两者中较短的期间内计提折旧。

24. 在建工程

适用 不适用

在建工程成本按实际工程支出确定，包括在建期间发生的各项工程支出、工程达到预定可使用状态前的资本化的借款费用以及其他相关费用等。在建工程在达到预定可使用状态后结转为固定资产。

在建工程的减值测试方法和减值准备计提方法详见附注五、30、“长期资产减值”。

25. 借款费用

适用 不适用

借款费用包括借款利息、折价或溢价的摊销、辅助费用以及因外币借款而发生的汇兑差额等。可直接归属于符合资本化条件的资产的购建或者生产的借款费用，在资产支出已经发生、借款费用已经发生、为使资产达到预定可使用或可销售状态所必要的购建或生产活动已经开始时，开始资本化；构建或者生产的符合资本化条件的资产达到预定可使用状态或者可销售状态时，停止资本化。其余借款费用在发生当期确认为费用。

专门借款当期实际发生的利息费用，减去尚未动用的借款资金存入银行取得的利息收入或进行暂时性投资取得的投资收益后的金额予以资本化；一般借款根据累计资产支出超过专门借款部分的资产支出加权平均数乘以所占用一般借款的资本化率，确定资本化金额。资本化率根据一般借款的加权平均利率计算确定。

资本化期间内，外币专门借款的汇兑差额全部予以资本化；外币一般借款的汇兑差额计入当期损益。

符合资本化条件的资产指需要经过相当长时间的购建或者生产活动才能达到预定可使用或可销售状态的固定资产、投资性房地产和存货等资产。

如果符合资本化条件的资产在购建或生产过程中发生非正常中断、并且中断时间连续超过 3 个月的，暂停借款费用的资本化，直至资产的购建或生产活动重新开始。

26. 生物资产

适用 不适用

27. 油气资产

适用 不适用

28. 使用权资产

适用 不适用

本公司作为承租人

在租赁期开始日，本公司对除短期租赁和低价值资产租赁以外的租赁确认使用权资产。使用权资产按照成本进行初始计量。该成本包括：租赁负债的初始计量金额；在租赁期开始日或之前

支付的租赁付款额，存在租赁激励的，扣除已享受的租赁激励相关金额；公司发生的初始直接费用；公司为拆卸及移除租赁资产、复原租赁资产所在场地或将租赁资产恢复至租赁条款约定状态预计将发生的成本，但不包括属于为生产存货而发生的成本。

本公司参照附注五、23、“固定资产”部分有关折旧政策，对使用权资产计提折旧。对能够合理确定租赁期届满时取得租赁资产所有权的，本公司在租赁资产剩余使用寿命内计提折旧；否则，租赁资产在租赁期与租赁资产剩余使用寿命两者孰短的期间内计提折旧。

本公司按照附注五、30、“长期资产减值”部分所述原则来确定使用权资产是否已发生减值，并对已识别的减值损失进行会计处理。

29. 无形资产

(1). 计价方法、使用寿命、减值测试

适用 不适用

无形资产是指本公司拥有或者控制的没有实物形态的可辨认非货币性资产。

无形资产按成本进行初始计量。与无形资产有关的支出，如果相关的经济利益很可能流入本公司且其成本能可靠地计量，则计入无形资产成本。除此以外的其他项目的支出，在发生时计入当期损益。

取得的土地使用权通常作为无形资产核算。自行开发建造厂房等建筑物，相关的土地使用权支出和建筑物建造成本则分别作为无形资产和固定资产核算。如为外购的房屋及建筑物，则将有关价款在土地使用权和建筑物之间进行分配，难以合理分配的，全部作为固定资产处理。

使用寿命有限的无形资产自可供使用时起，对其原值减去预计净残值和已计提的减值准备累计金额在其预计使用寿命内采用直线法分期平均摊销。使用寿命不确定的无形资产不予摊销。

期末，对使用寿命有限的无形资产的使用寿命和摊销方法进行复核，如发生变更则作为会计估计变更处理。此外，还对使用寿命不确定的无形资产的使用寿命进行复核，如果有证据表明该无形资产为企业带来经济利益的期限是可预见的，则估计其使用寿命并按照使用寿命有限的无形资产的摊销政策进行摊销。

无形资产的减值测试方法和减值准备计提方法详见附注五、30、“长期资产减值”。

(2). 内部研究开发支出会计政策

适用 不适用

本公司内部研究开发项目的支出分为研究阶段支出与开发阶段支出。研究阶段的支出，于发生时计入当期损益。

开发阶段的支出同时满足下列条件的，确认为无形资产，不能满足下述条件的开发阶段的支出计入当期损益：（1）完成该无形资产以使其能够使用或出售在技术上具有可行性；（2）具有完成该无形资产并使用或出售的意图；（3）无形资产产生经济利益的方式，包括能够证明运用该无形资产生产的产品存在市场或无形资产自身存在市场，无形资产将在内部使用的，能证明其有用性；（4）有足够的技术、财务资源和其他资源支持，以完成该无形资产的开发，并有能力使用或出售该无形资产；（5）归属于该无形资产开发阶段的支出能够可靠地计量。

无法区分研究阶段支出和开发阶段支出的，将发生的研发支出全部计入当期损益。

30. 长期资产减值

适用 不适用

对于固定资产、在建工程、使用寿命有限的无形资产、以成本模式计量的投资性房地产及对子公司、合营企业、联营企业的长期股权投资等非流动非金融资产，本公司于资产负债表日判断是否存在减值迹象。如存在减值迹象的，则估计其可收回金额，进行减值测试。商誉、使用寿命不确定的无形资产和尚未达到可使用状态的无形资产，无论是否存在减值迹象，每年均进行减值测试。

减值测试结果表明资产的可收回金额低于其账面价值的，按其差额计提减值准备并计入减值损失。可收回金额为资产的公允价值减去处置费用后的净额与资产预计未来现金流量的现值两者之间的较高者。资产的公允价值根据公平交易中销售协议价格确定；不存在销售协议但存在资产活跃市场的，公允价值按照该资产的买方出价确定；不存在销售协议和资产活跃市场的，则以可获取的最佳信息为基础估计资产的公允价值。处置费用包括与资产处置有关的法律费用、相关税费、搬运费以及为使资产达到可销售状态所发生的直接费用。资产预计未来现金流量的现值，按照资产在持续使用过程中和最终处置时所产生的预计未来现金流量，选择恰当的折现率对其进行折现后的金额加以确定。资产减值准备按单项资产为基础计算并确认，如果难以对单项资产的可收回金额进行估计的，以该资产所属的资产组确定资产组的可收回金额。资产组是能够独立产生现金流入的最小资产组合。

在财务报表中单独列示的商誉，在进行减值测试时，将商誉的账面价值分摊至预期从企业合并的协同效应中受益的资产组或资产组组合。测试结果表明包含分摊的商誉的资产组或资产组组合的可收回金额低于其账面价值的，确认相应的减值损失。减值损失金额先抵减分摊至该资产组或资产组组合的商誉的账面价值，再根据资产组或资产组组合中除商誉以外的其他各项资产的账面价值所占比重，按比例抵减其他各项资产的账面价值。

上述资产减值损失一经确认，以后期间不予转回价值得以恢复的部分。

31. 长期待摊费用

适用 不适用

长期待摊费用为已经发生但应由报告期和以后各期负担的分摊期限在一年以上的各项费用。本公司的长期待摊费用主要包括模具、装修改造费。长期待摊费用在预计受益期间按直线法摊销。

32. 合同负债

合同负债的确认方法

适用 不适用

合同负债，是指本公司已收或应收客户对价而应向客户转让商品的义务。如果在本公司向客户转让商品之前，客户已经支付了合同对价或本公司已经取得了无条件收款权，本公司在客户实际支付款项和到期应支付款项孰早时点，将该已收或应收款项列示为合同负债。同一合同下的合同资产和合同负债以净额列示，不同合同下的合同资产和合同负债不予抵消。

33. 职工薪酬

(1)、短期薪酬的会计处理方法

适用 不适用

短期薪酬主要包括工资、奖金、津贴和补贴、职工福利费、医疗保险费、生育保险费、工伤保险费、住房公积金、工会经费和职工教育经费、非货币性福利等。本公司在职工为本公司提供服务的会计期间将实际发生的短期职工薪酬确认为负债，并计入当期损益或相关资产成本。其中非货币性福利按公允价值计量。

(2)、离职后福利的会计处理方法

适用 不适用

离职后福利主要包括基本养老保险、失业保险以及年金等。离职后福利计划包括设定提存计划及设定受益计划。采用设定提存计划的，相应的应缴存金额于发生时计入相关资产成本或当期损益。

(3)、辞退福利的会计处理方法

适用 不适用

在职工劳动合同到期之前解除与职工的劳动关系，或为鼓励职工自愿接受裁减而提出给予补偿的建议，在本公司不能单方面撤回因解除劳动关系计划或裁减建议所提供的辞退福利时，和本

公司确认与涉及支付辞退福利的重组相关的成本两者孰早日，确认辞退福利产生的职工薪酬负债，并计入当期损益。但辞退福利预期在年度报告期结束后十二个月不能完全支付的，按照其他长期职工薪酬处理。

职工内部退休计划采用与上述辞退福利相同的原则处理。本公司将自职工停止提供服务日至正常退休日的期间拟支付的内退人员工资和缴纳的社会保险费等，在符合预计负债确认条件时，计入当期损益（辞退福利）。

(4)、其他长期职工福利的会计处理方法

适用 不适用

本公司向职工提供的其他长期职工福利，符合设定提存计划的，按照设定提存计划进行会计处理，除此之外按照设定受益计划进行会计处理。

34. 租赁负债

适用 不适用

本公司作为承租人

在租赁期开始日，本公司对除短期租赁和低价值资产租赁以外的租赁确认租赁负债。租赁负债按照尚未支付的租赁付款额的现值进行初始计量。租赁付款额包括：固定付款额（包括实质固定付款额），存在租赁激励的，扣除租赁激励相关金额；取决于指数或比率的可变租赁付款额；根据公司提供的担保余值预计应支付的款项；购买选择权的行权价格，前提是公司合理确定将行使该选择权；行使终止租赁选择权需支付的款项，前提是租赁期反映出公司将行使终止租赁选择权；

本公司采用租赁内含利率作为折现率，但如果无法合理确定租赁内含利率的，则采用本公司的增量借款利率作为折现率。

本公司按照固定的周期性利率计算租赁负债在租赁期内各期间的利息费用，并计入当期损益或相关资产成本。

未纳入租赁负债计量的可变租赁付款额在实际发生时计入当期损益或相关资产成本。

在租赁期开始日后，发生下列情形的，本公司重新计量租赁负债，并调整相应的使用权资产，若使用权资产的账面价值已调减至零，但租赁负债仍需进一步调减的，将差额计入当期损益：

当购买选择权、续租选择权或终止选择权的评估结果或实际行权情况发生变化，本公司按变动后租赁付款额和修订后的折现率计算的现值重新计量租赁负债；

当实质固定付款额发生变动、担保余值预计的应付金额发生变动或用于确定租赁付款额的指数或比率发生变动，本公司按照变动后的租赁付款额和原折现率计算的现值重新计量租赁负债。但是，租赁付款额的变动源自浮动利率变动的，使用修订后的折现率计算现值。

35. 预计负债

适用 不适用

当与或有事项相关的义务同时符合以下条件，确认为预计负债：（1）该义务是本公司承担的现时义务；（2）履行该义务很可能导致经济利益流出；（3）该义务的金额能够可靠地计量。

在资产负债表日，考虑与或有事项有关的风险、不确定性和货币时间价值等因素，按照履行相关现时义务所需支出的最佳估计数对预计负债进行计量。

如果清偿预计负债所需支出全部或部分预期由第三方补偿的，补偿金额在基本确定能够收到时，作为资产单独确认，且确认的补偿金额不超过预计负债的账面价值。

（1）亏损合同

亏损合同是履行合同义务不可避免会发生的成本超过预期经济利益的合同。待执行合同变成亏损合同，且该亏损合同产生的义务满足上述预计负债的确认条件的，将合同预计损失超过合同标的资产已确认的减值损失（如有）的部分，确认为预计负债。

（2）重组义务

对于有详细、正式并且已经对外公告的重组计划，在满足前述预计负债的确认条件的情况下，按照与重组有关的直接支出确定预计负债金额。对于出售部分业务的重组义务，只有在本公司承诺出售部分业务（即签订了约束性出售协议时），才确认与重组相关的义务。

36. 股份支付

适用 不适用

1. 股份支付的会计处理方法

股份支付是为了获取职工或其他方提供服务而授予权益工具或者承担以权益工具为基础确定的负债的交易。股份支付分为以权益结算的股份支付和以现金结算的股份支付。

（1）以权益结算的股份支付

用以换取职工提供的服务的权益结算的股份支付，以授予职工权益工具在授予日的公允价值计量。该公允价值的金额在完成等待期内的服务或达到规定业绩条件才可行权的情况下，在等待期内以对可行权权益工具数量的最佳估计为基础，按直线法计算计入相关成本或费用/在授予后立即可行权时，在授予日计入相关成本或费用，相应增加资本公积。

在等待期内每个资产负债表日，本公司根据最新取得的可行权职工人数变动等后续信息做出最佳估计，修正预计可行权的权益工具数量。上述估计的影响计入当期相关成本或费用，并相应调整资本公积。

用以换取其他方服务的权益结算的股份支付，如果其他方服务的公允价值能够可靠计量，按照其他方服务在取得日的公允价值计量，如果其他方服务的公允价值不能可靠计量，但权益工具的公允价值能够可靠计量的，按照权益工具在服务取得日的公允价值计量，计入相关成本或费用，相应增加股东权益。

（2）以现金结算的股份支付

以现金结算的股份支付，按照本公司承担的以股份或其他权益工具为基础确定的负债的公允价值计量。如授予后立即可行权，在授予日计入相关成本或费用，相应增加负债；如须完成等待期内的服务或达到规定业绩条件以后才可行权，在等待期的每个资产负债表日，以对可行权情况的最佳估计为基础，按照本公司承担负债的公允价值金额，将当期取得的服务计入成本或费用，相应增加负债。

在相关负债结算前的每个资产负债表日以及结算日，对负债的公允价值重新计量，其变动计入当期损益。

2. 修改、终止股份支付计划的相关会计处理

本公司对股份支付计划进行修改时，若修改增加了所授予权益工具的公允价值，按照权益工具公允价值的增加相应确认取得服务的增加。权益工具公允价值的增加是指修改前后的权益工具在修改日的公允价值之间的差额。若修改减少了股份支付公允价值总额或采用了其他不利于职工的方式，则仍继续对取得的服务进行会计处理，视同该变更从未发生，除非本公司取消了部分或全部已授予的权益工具。

在等待期内，如果取消了授予的权益工具，本公司对取消所授予的权益性工具作为加速行权处理，将剩余等待期内应确认的金额立即计入当期损益，同时确认资本公积。职工或其他方能够选择满足非可行权条件但在等待期内未满足的，本公司将其作为授予权益工具的取消处理。

3. 涉及本公司与本公司股东或实际控制人的股份支付交易的会计处理

涉及本公司与本公司股东或实际控制人的股份支付交易，结算企业与接受服务企业中其一在本公司内，另一在本公司外的，在本公司合并财务报表中按照以下规定进行会计处理：

（1）结算企业以其本身权益工具结算的，将该股份支付交易作为权益结算的股份支付处理；除此之外，作为现金结算的股份支付处理。

结算企业是接受服务企业的投资者的，按照授予日权益工具的公允价值或应承担负债的公允价值确认为对接受服务企业的长期股权投资，同时确认资本公积（其他资本公积）或负债。

(2) 接受服务企业没有结算义务或授予本企业职工的是其本身权益工具的，将该股份支付交易作为权益结算的股份支付处理；接受服务企业具有结算义务且授予本企业职工的并非其本身权益工具的，将该股份支付交易作为现金结算的股份支付处理。

本公司内各企业之间发生的股份支付交易，接受服务企业和结算企业不是同一企业的，在接受服务企业和结算企业各自的个别财务报表中对该股份支付交易的确认和计量，比照上述原则处理。

37. 优先股、永续债等其他金融工具

适用 不适用

38. 收入

(1). 收入确认和计量所采用的会计政策

适用 不适用

本公司与客户之间的合同同时满足下列条件时，在客户取得相关商品控制权时确认收入：合同各方已批准该合同并承诺将履行各自义务；合同明确了合同各方与所转让商品或提供劳务相关的权利和义务；合同有明确的与所转让商品相关的支付条款；合同具有商业实质，即履行该合同将改变本公司未来现金流量的风险、时间分布或金额；本公司因向客户转让商品而有权取得的对价很可能收回。

在合同开始日，本公司识别合同中存在的各单项履约义务，并将交易价格按照各单项履约义务所承诺商品的单独售价的相对比例分摊至各单项履约义务。在确定交易价格时考虑了可变对价、合同中存在的重大融资成分、非现金对价、应付客户对价等因素的影响。

对于合同中的每个单项履约义务，如果满足下列条件之一的，本公司在相关履约时段内按照履约进度将分摊至该单项履约义务的交易价格确认为收入：客户在本公司履约的同时即取得并消耗本公司履约所带来的经济利益；客户能够控制本公司履约过程中在建的商品；本公司履约过程中所产出的商品具有不可替代用途，且本公司在整个合同期间内有权就累计至今已完成的履约部分收取款项。履约进度根据所转让商品的性质采用投入法或产出法确定，当履约进度不能合理确定时，本公司已经发生的成本预计能够得到补偿的，按照已经发生的成本金额确认收入，直到履约进度能够合理确定为止。

如果不满足上述条件之一，则本公司在客户取得相关商品控制权的时点将分摊至该单项履约义务的交易价格确认收入。在判断客户是否已取得商品控制权时，本公司考虑下列迹象：企业就该商品享有现时收款权利，即客户就该商品负有现时付款义务；企业已将该商品的法定所有权转移给客户，即客户已拥有该商品的法定所有权；企业已将该商品实物转移给客户，即客户已实物

占有该商品；企业已将该商品所有权上的主要风险和报酬转移给客户，即客户已取得该商品所有权上的主要风险和报酬；客户已接受该商品；其他表明客户已取得商品控制权的迹象。

本公司销售商品的业务通常包括转让商品的履约义务，在公司将货物发运至客户指定地点，客户在发货单或委托运输记录单上签收时，商品的控制权转移，本公司在该时点确认收入实现。

(2). 同类业务采用不同经营模式导致收入确认会计政策存在差异的情况

适用 不适用

39. 合同成本

适用 不适用

40. 政府补助

适用 不适用

政府补助是指本公司从政府无偿取得货币性资产和非货币性资产，不包括政府以投资者身份并享有相应所有者权益而投入的资本。政府补助分为与资产相关的政府补助和与收益相关的政府补助。本公司将所取得的用于购建或以其他方式形成长期资产的政府补助界定为与资产相关的政府补助；其余政府补助界定为与收益相关的政府补助。若政府文件未明确规定补助对象，则采用以下方式将补助款划分为与收益相关的政府补助和与资产相关的政府补助：（1）政府文件明确了补助所针对的特定项目的，根据该特定项目的预算中将形成资产的支出金额和计入费用的支出金额的相对比例进行划分，对该划分比例需在每个资产负债表日进行复核，必要时进行变更；（2）政府文件中对用途仅作一般性表述，没有指明特定项目的，作为与收益相关的政府补助。政府补助为货币性资产的，按照收到或应收的金额计量。政府补助为非货币性资产的，按照公允价值计量；公允价值不能够可靠取得的，按照名义金额计量。按照名义金额计量的政府补助，直接计入当期损益。

本公司对于政府补助通常在实际收到时，按照实收金额予以确认和计量。但对于期末有确凿证据表明能够符合财政扶持政策规定的相关条件预计能够收到财政扶持资金，按照应收的金额计量。按照应收金额计量的政府补助应同时符合以下条件：（1）应收补助款的金额已经过有权政府部门发文确认，或者可根据正式发布的财政资金管理办法的有关规定自行合理测算，且预计其金额不存在重大不确定性；（2）所依据的是当地财政部门正式发布并按照《政府信息公开条例》的规定予以主动公开的财政扶持项目及其财政资金管理办法，且该管理办法应当是普惠性的（任何符合规定条件的企业均可申请），而不是专门针对特定企业制定的；（3）相关的补助款批文中已

明确承诺了拨付期限，且该款项的拨付是有相应财政预算作为保障的，因而可以合理保证其可在规定期限内收到；（4）根据本公司和该补助事项的具体情况，应满足的其他相关条件（如有）。与资产相关的政府补助，确认为递延收益，并在相关资产的使用寿命内按照合理、系统的方法分期计入当期损益。与收益相关的政府补助，用于补偿以后期间的相关成本费用或损失的，确认为递延收益，并在确认相关成本费用或损失的期间计入当期损益；用于补偿已经发生的相关成本费用或损失的，直接计入当期损益。

同时包含与资产相关部分和与收益相关部分的政府补助，区分不同部分分别进行会计处理；难以区分的，将其整体归类为与收益相关的政府补助。

与本公司日常活动相关的政府补助，按照经济业务的实质，计入其他收益或冲减相关成本费用；与日常活动无关的政府补助，计入营业外收支。

已确认的政府补助需要退回时，存在相关递延收益余额的，冲减相关递延收益账面余额，超出部分计入当期损益或（对初始确认时冲减相关资产账面价值的与资产相关的政府补助）调整资产账面价值；属于其他情况的，直接计入当期损益。

41. 递延所得税资产/递延所得税负债

适用 不适用

1. 当期所得税

资产负债表日，对于当期和以前期间形成的当期所得税负债（或资产），以按照税法规定计算的预期应交纳（或返还）的所得税金额计量。计算当期所得税费用所依据的应纳税所得额系根据有关税法规定对本报告期税前会计利润作相应调整后计算得出。

2. 递延所得税资产及递延所得税负债

某些资产、负债项目的账面价值与其计税基础之间的差额，以及未作为资产和负债确认但按照税法规定可以确定其计税基础的项目的账面价值与计税基础之间的差额产生的暂时性差异，采用资产负债表债务法确认递延所得税资产及递延所得税负债。

与商誉的初始确认有关，以及与既不是企业合并、发生时也不影响会计利润和应纳税所得额（或可抵扣亏损）的交易中产生的资产或负债的初始确认有关的应纳税暂时性差异，不予确认有关的递延所得税负债。此外，对与子公司、联营企业及合营企业投资相关的应纳税暂时性差异，如果本公司能够控制暂时性差异转回的时间，而且该暂时性差异在可预见的未来很可能不会转回，也不予确认有关的递延所得税负债。除上述例外情况，本公司确认其他所有应纳税暂时性差异产生的递延所得税负债。

与既不是企业合并、发生时也不影响会计利润和应纳税所得额（或可抵扣亏损）的交易中产生的资产或负债的初始确认有关的可抵扣暂时性差异，不予确认有关的递延所得税资产。此外，

对与子公司、联营企业及合营企业投资相关的可抵扣暂时性差异，如果暂时性差异在可预见的未来不是很可能转回，或者未来不是很可能获得用来抵扣可抵扣暂时性差异的应纳税所得额，不予确认有关的递延所得税资产。除上述例外情况，本公司以很可能取得用来抵扣可抵扣暂时性差异的应纳税所得额为限，确认其他可抵扣暂时性差异产生的递延所得税资产。

对于能够结转以后年度的可抵扣亏损和税款抵减，以很可能获得用来抵扣可抵扣亏损和税款抵减的未来应纳税所得额为限，确认相应的递延所得税资产。

资产负债表日，对于递延所得税资产和递延所得税负债，根据税法规定，按照预期收回相关资产或清偿相关负债期间的适用税率计量。

于资产负债表日，对递延所得税资产的账面价值进行复核，如果未来很可能无法获得足够的应纳税所得额用以抵扣递延所得税资产的利益，则减记递延所得税资产的账面价值。在很可能获得足够的应纳税所得额时，减记的金额予以转回。

3. 所得税费用

所得税费用包括当期所得税和递延所得税。

除确认为其他综合收益或直接计入股东权益的交易和事项相关的当期所得税和递延所得税计入其他综合收益或股东权益，以及企业合并产生的递延所得税调整商誉的账面价值外，其余当期所得税和递延所得税费用或收益计入当期损益。

42. 租赁

(1). 经营租赁的会计处理方法

适用 不适用

1. 本公司作为承租人记录经营租赁业务

经营租赁的租金支出在租赁期内的各个期间按直线法计入相关资产成本或当期损益。初始直接费用计入当期损益。或有租金于实际发生时计入当期损益。

2. 本公司作为出租人记录经营租赁业务

经营租赁的租金收入在租赁期内的各个期间按直线法确认为当期损益。对金额较大的初始直接费用于发生时予以资本化，在整个租赁期间内按照与确认租金收入相同的基础分期计入当期损益；其他金额较小的初始直接费用于发生时计入当期损益。或有租金于实际发生时计入当期损益。

(2). 融资租赁的会计处理方法

适用 不适用

1. 本公司作为承租人记录融资租赁业务

于租赁期开始日，将租赁开始日租赁资产的公允价值与最低租赁付款额现值两者中较低者作为租入资产的入账价值，将最低租赁付款额作为长期应付款的入账价值，其差额作为未确认融资费用。此外，在租赁谈判和签订租赁合同过程中发生的，可归属于租赁项目的初始直接费用也计入租入资产价值。最低租赁付款额扣除未确认融资费用后的余额分别长期负债和一年内到期的长期负债列示。

未确认融资费用在租赁期内采用实际利率法计算确认当期的融资费用。或有租金于实际发生时计入当期损益。

2. 本公司作为出租人记录融资租赁业务

于租赁期开始日，将租赁开始日最低租赁收款额与初始直接费用之和作为应收融资租赁款的入账价值，同时记录未担保余值；将最低租赁收款额、初始直接费用及未担保余值之和与其现值之和的差额确认为未实现融资收益。应收融资租赁款扣除未实现融资收益后的余额分别长期债权和一年内到期的长期债权列示。

未实现融资收益在租赁期内采用实际利率法计算确认当期的融资收入，或有租金于实际发生时计入当期损益。

(3). 新租赁准则下租赁的确定方法及会计处理方法

适用 不适用

租赁，是指在一定期间内，出租人将资产的使用权让与承租人以获取对价的合同。在合同开始日，本公司评估合同是否为租赁或者包含租赁。如果合同中一方让渡了在一定期间内控制一项或多项已识别资产使用的权利以换取对价，则该合同为租赁或者包含租赁。

合同中同时包含多项单独租赁的，本公司将合同予以分拆，并分别各项单独租赁进行会计处理。合同中同时包含租赁和非租赁部分的，本公司选择不分拆，并将各租赁部分及与其相关的非租赁部分合并为租赁。

租赁期是本公司有权使用租赁资产且不可撤销的期间。本公司有续租选择权，即有权选择续租该资产，且合理确定将行使该选择权的，租赁期还包含续租选择权涵盖的期间。本公司有终止租赁选择权，即有权选择终止租赁该资产，但合理确定将不会行使该选择权的，租赁期包含终止租赁选择权涵盖的期间。发生本公司可控范围内的重大事件或变化，且影响本公司是否合理确定将行使相应选择权的，本公司对其是否合理确定将行使续租选择权、购买选择权或不行使终止租赁选择权进行重新评估。

本公司作为承租人

1. 本公司作为一般承租人的会计处理见附注五、28、“使用权资产”和 34、“租赁负债”。
2. 短期租赁和低价值资产租赁

本公司选择对短期租赁和低价值资产租赁不确认使用权资产和租赁负债，并将相关的租赁付款额在租赁期内各个期间按照直线法，计入当期损益或相关资产成本。短期租赁，是指在租赁期开始日，租赁期不超过12个月且不包含购买选择权的租赁。低价值资产租赁，是指单项租赁资产为全新资产时价值较低的租赁。公司转租或预期转租租赁资产的，原租赁不属于低价值资产租赁。

3. 租赁变更

租赁发生变更且同时符合下列条件的，公司将该租赁变更作为一项单独租赁进行会计处理：

该租赁变更通过增加一项或多项租赁资产的使用权而扩大了租赁范围；

增加的对价与租赁范围扩大部分的单独价格按该合同情况调整后的金额相当。

租赁变更未作为一项单独租赁进行会计处理的，在租赁变更生效日，公司重新分摊变更后合同的对价，重新确定租赁期，并按照变更后租赁付款额和修订后的折现率计算的现值重新计量租赁负债。

租赁变更导致租赁范围缩小或租赁期缩短的，本公司相应调减使用权资产的账面价值，并将部分终止或完全终止租赁的相关利得或损失计入当期损益。其他租赁变更导致租赁负债重新计量的，本公司相应调整使用权资产的账面价值。

售后租回交易

公司按照附注五、38、“收入”所述原则评估确定售后租回交易中的资产转让是否属于销售。

作为承租人

售后租回交易中的资产转让属于销售的，公司作为承租人按原资产账面价值中与租回获得的使用权有关的部分，计量售后租回所形成的使用权资产，并仅就转让至出租人的权利确认相关利得或损失；售后租回交易中的资产转让不属于销售的，公司作为承租人继续确认被转让资产，同时确认一项与转让收入等额的金融负债。金融负债的会计处理详见附注五、10、“金融工具”。作为出租人售后租回交易中的资产转让属于销售的，公司作为出租人对资产购买进行会计处理，并根据附注五、“租赁(1)、(2)”的政策对资产出租进行会计处理；售后租回交易中的资产转让不属于销售的，公司作为出租人不确认被转让资产，但确认一项与转让收入等额的金融资产。金融资产的会计处理详见附注五、10、“金融工具”。

43. 其他重要的会计政策和会计估计

适用 不适用

1. 终止经营，是指满足下列条件之一的、能够单独区分且已被本公司处置或划分为持有待售类别的组成部分：①该组成部分代表一项独立的主要业务或一个单独的主要经营地区；②该组成部分是拟对一项独立的主要业务或一个单独的主要经营地区进行处置的一项相关联计划的一部分；③该组成部分是专为了转售而取得的子公司。

终止经营的会计处理方法参见本附注五、17、“持有待售资产”相关描述。

2. 与回购公司股份相关的会计处理方法

因减少注册资本或奖励职工等原因收购本公司股份的，按实际支付的金额作为库存股处理，同时进行备查登记。如果将回购的股份注销，则将按注销股票面值和注销股数计算的股票面值总额与实际回购所支付的金额之间的差额冲减资本公积，资本公积不足冲减的，冲减留存收益；如果将回购的股份奖励给本公司职工属于以权益结算的股份支付，于职工行权购买本公司股份收到价款时，转销交付职工的库存股成本和等待期内资本公积（其他资本公积）累计金额，同时，按照其差额调整资本公积（股本溢价）。

44. 重要会计政策和会计估计的变更

(1). 重要会计政策变更

适用 不适用

会计政策变更的内容和原因	审批程序	备注(受重要影响的报表项目名称和金额)
财政部于2018年12月修订发布了《企业会计准则21号—租赁》（以下简称“新租赁准则”），要求在境内外同时上市的企业以及在境外上市并采用国际财务报告准则或企业会计准则编制财务报表的企业，自2019年1月1日起施行；其他执行企业会计准则的企业自2021年1月1日起施行。	2021年4月21日，公司召开第三届董事会第二十二次会议、第三届监事会第十九次会议。	预付款项-3,395,966.37，使用权资产32,650,242.96，长期待摊费用-1,565,929.26，一年内到期的非流动负债8,711,671.55，租赁负债18,976,675.78。

其他说明：
无

(2). 重要会计估计变更

适用 不适用

(3). 2021年起首次执行新租赁准则调整首次执行当年年初财务报表相关情况

适用 不适用

合并资产负债表

单位：元币种：人民币

项目	2020年12月31日	2021年1月1日	调整数
流动资产：			
货币资金	327,549,460.89	327,549,460.89	
结算备付金			
拆出资金			
交易性金融资产	85,885,493.91	85,885,493.91	
衍生金融资产			
应收票据	861,766.15	861,766.15	
应收账款	956,321,567.00	956,321,567.00	
应收款项融资	1,682,325.00	1,682,325.00	
预付款项	103,339,630.35	99,943,663.98	-3,395,966.37

应收保费			
应收分保账款			
应收分保合同准备金			
其他应收款	42,413,138.28	42,413,138.28	
其中：应收利息			
应收股利			
买入返售金融资产			
存货	475,522,514.41	475,522,514.41	
合同资产			
持有待售资产			
一年内到期的非流动资产			
其他流动资产	3,101,130,655.39	3,101,130,655.39	
流动资产合计	5,094,706,551.38	5,091,310,585.01	-3,395,966.37
非流动资产：			
发放贷款和垫款			
债权投资			
其他债权投资			
长期应收款			
长期股权投资			
其他权益工具投资	83,423,058.58	83,423,058.58	
其他非流动金融资产			
投资性房地产	3,211,421.56	3,211,421.56	
固定资产	1,634,666,975.97	1,634,666,975.97	
在建工程	641,796,635.03	641,796,635.03	
生产性生物资产			
油气资产			
使用权资产		32,650,242.96	32,650,242.96
无形资产	252,204,766.22	252,204,766.22	
开发支出			
商誉	164,648,504.26	164,648,504.26	
长期待摊费用	57,059,625.07	55,493,695.81	-1,565,929.26
递延所得税资产	157,825,468.07	157,825,468.07	
其他非流动资产	47,598,417.92	47,598,417.92	
非流动资产合计	3,042,434,872.68	3,073,519,186.38	31,084,313.70
资产总计	8,137,141,424.06	8,164,829,771.39	27,688,347.33
流动负债：			
短期借款	200,137,500.00	200,137,500.00	
向中央银行借款			
拆入资金			
交易性金融负债			
衍生金融负债			
应付票据	240,000,000.00	240,000,000.00	
应付账款	198,728,474.96	198,728,474.96	
预收款项			
合同负债	49,705,779.51	49,705,779.51	
卖出回购金融资产款			
吸收存款及同业存放			
代理买卖证券款			
代理承销证券款			

应付职工薪酬	89,499,609.52	89,499,609.52	
应交税费	54,378,591.49	54,378,591.49	
其他应付款	372,187,016.04	372,187,016.04	
其中：应付利息			
应付股利			
应付手续费及佣金			
应付分保账款			
持有待售负债			
一年内到期的非流动负债		8,711,671.55	8,711,671.55
其他流动负债	52,296,725.28	52,296,725.28	
流动负债合计	1,256,933,696.80	1,265,645,368.35	8,711,671.55
非流动负债：			
保险合同准备金			
长期借款			
应付债券			
其中：优先股			
永续债			
租赁负债		18,976,675.78	18,976,675.78
长期应付款			
长期应付职工薪酬			
预计负债			
递延收益	32,019,000.53	32,019,000.53	
递延所得税负债	236,607,303.92	236,607,303.92	
其他非流动负债	26,270,612.15	26,270,612.15	
非流动负债合计	294,896,916.60	313,873,592.38	18,976,675.78
负债合计	1,551,830,613.40	1,579,518,960.73	27,688,347.33
所有者权益（或股东权益）：			
实收资本（或股本）	450,978,659.00	450,978,659.00	
其他权益工具			
其中：优先股			
永续债			
资本公积	4,250,268,575.38	4,250,268,575.38	
减：库存股			
其他综合收益	5,247,114.23	5,247,114.23	
专项储备			
盈余公积	225,515,213.28	225,515,213.28	
一般风险准备			
未分配利润	1,545,355,430.42	1,545,355,430.42	
归属于母公司所有者权益（或 股东权益）合计	6,477,364,992.31	6,477,364,992.31	
少数股东权益	107,945,818.35	107,945,818.35	
所有者权益（或股东权益） 合计	6,585,310,810.66	6,585,310,810.66	
负债和所有者权益（或股 东权益）总计	8,137,141,424.06	8,164,829,771.39	27,688,347.33

各项目调整情况的说明：

√适用 □不适用

根据新租赁准则的要求，公司自2021年1月1日起执行新租赁准则，公司将根据首次执行新租赁准则对2021年年初财务报表相关项目金额进行调整，对可比期间数据不予调整。

母公司资产负债表

单位：元币种：人民币

项目	2020年12月31日	2021年1月1日	调整数
流动资产：			
货币资金	232,796,734.27	232,796,734.27	
交易性金融资产			
衍生金融资产			
应收票据	861,766.15	861,766.15	
应收账款	568,790,333.63	568,790,333.63	
应收款项融资			
预付款项	48,947,719.61	48,547,632.44	-400,087.17
其他应收款	370,107,856.64	370,107,856.64	
其中：应收利息			
应收股利			
存货	397,372,387.80	397,372,387.80	
合同资产			
持有待售资产			
一年内到期的非流动资产			
其他流动资产	3,092,854,153.55	3,092,854,153.55	
流动资产合计	4,711,730,951.65	4,711,330,864.48	-400,087.17
非流动资产：			
债权投资			
其他债权投资			
长期应收款			
长期股权投资	402,356,915.76	402,356,915.76	
其他权益工具投资	83,423,058.58	83,423,058.58	
其他非流动金融资产			
投资性房地产	3,211,421.56	3,211,421.56	
固定资产	1,774,484,425.88	1,774,484,425.88	
在建工程	258,351,323.82	258,351,323.82	
生产性生物资产			
油气资产			
使用权资产		4,218,301.20	4,218,301.20
无形资产	170,951,308.78	170,951,308.78	
开发支出			
商誉			
长期待摊费用	19,327,328.46	19,327,328.46	
递延所得税资产	14,124,197.00	14,124,197.00	
其他非流动资产	32,006,287.42	32,006,287.42	
非流动资产合计	2,758,236,267.26	2,762,454,568.46	4,218,301.20
资产总计	7,469,967,218.91	7,473,785,432.94	3,818,214.03
流动负债：			
短期借款	150,137,500.00	150,137,500.00	
交易性金融负债			
衍生金融负债			
应付票据	90,000,000.00	90,000,000.00	

应付账款	162,627,695.32	162,627,695.32	
预收款项			
合同负债	20,802,454.12	20,802,454.12	
应付职工薪酬	49,861,307.98	49,861,307.98	
应交税费	31,410,664.97	31,410,664.97	
其他应付款	333,930,750.36	333,930,750.36	
其中：应付利息			
应付股利			
持有待售负债			
一年内到期的非流动负债		2,224,254.18	2,224,254.18
其他流动负债	50,058,404.90	50,058,404.90	
流动负债合计	888,828,777.65	891,053,031.83	2,224,254.18
非流动负债：			
长期借款			
应付债券			
其中：优先股			
永续债			
租赁负债		1,593,959.85	1,593,959.85
长期应付款			
长期应付职工薪酬			
预计负债			
递延收益	32,019,000.53	32,019,000.53	
递延所得税负债	189,026,693.14	189,026,693.14	
其他非流动负债	15,976,356.59	15,976,356.59	
非流动负债合计	237,022,050.26	238,616,010.11	1,593,959.85
负债合计	1,125,850,827.91	1,129,669,041.94	3,818,214.03
所有者权益（或股东权益）：			
实收资本（或股本）	450,978,659.00	450,978,659.00	
其他权益工具			
其中：优先股			
永续债			
资本公积	4,248,418,071.53	4,248,418,071.53	
减：库存股			
其他综合收益	5,247,114.23	5,247,114.23	
专项储备			
盈余公积	225,489,329.50	225,489,329.50	
未分配利润	1,413,983,216.74	1,413,983,216.74	
所有者权益（或股东权益）合计	6,344,116,391.00	6,344,116,391.00	
负债和所有者权益（或股东权益）总计	7,469,967,218.91	7,473,785,432.94	3,818,214.03

各项目调整情况的说明：

适用 不适用

根据新租赁准则的要求，公司自 2021 年 1 月 1 日起执行新租赁准则，公司将根据首次执行新租赁准则对 2021 年年初财务报表相关项目金额进行调整，对可比期间数据不予调整。

(4). 2021 年起首次执行新租赁准则追溯调整前期比较数据的说明

适用 不适用

45. 其他

□适用 √不适用

六、税项**1. 主要税种及税率**

主要税种及税率情况

√适用 □不适用

税种	计税依据	税率
增值税	应税销售收入	13.00%、9.00%、6.00%、5.00%、3.00%
城市维护建设税	实际缴纳的流转税	7.00%、5.00%
企业所得税	应纳税所得额	25.00%、15.00%
教育费附加	实际缴纳的流转税	3.00%
地方教育费附加	实际缴纳的流转税	2.00%

存在不同企业所得税税率纳税主体的，披露情况说明

√适用 □不适用

纳税主体名称	所得税税率（%）
郑州安图生物工程股份有限公司	15.00
安图实验仪器（郑州）有限公司	15.00
郑州安图科技发展有限公司	25.00
郑州伊美诺生物技术有限公司	15.00
上海标源生物科技有限公司	25.00
北京安图生物工程有限公司	15.00
河北安图久和医疗科技有限公司	25.00
郑州安图莫比分子诊断技术有限公司	25.00
上海安图生物技术有限公司	25.00
郑州思昆生物工程有限公司	25.00
艾德曼生物医学股份有限公司	21.00

2. 税收优惠

√适用 □不适用

1. 本公司在 2008 年取得高新技术企业证书，于 2011 年 10 月 28 日通过复审。并于 2014 年 7 月 31 日、2017 年 8 月 29 日和 2020 年 9 月 9 日再次通过河南省高新技术企业认定。证书编号：GR202041000280。根据《中华人民共和国企业所得税法》及《中华人民共和国企业所得税法实施条例》，2020 年度、2021 年度及 2022 年度按 15% 的税率计算所得税。

2. 本公司的子公司安图实验仪器（郑州）有限公司在 2011 年 7 月 28 日取得高新技术企业证书，有效期三年，并于 2014 年 7 月 31 日、2017 年 8 月 29 日和 2020 年 9 月 9 日再次通过河南省高新技术企业认定。证书编号：GR202041001035。根据《中华人民共和国企业所得税法》及《中

华人民共和国企业所得税法实施条例》，2020 年度、2021 年度及 2022 年度按 15%的税率计算所得税。

3. 本公司的子公司郑州伊美诺生物技术有限公司在 2013 年 12 月 2 日取得高新技术企业证书，有效期三年。并于 2016 年 12 月 1 日和 2019 年 10 月 31 日再次通过高新技术企业认定。根据《中华人民共和国企业所得税法》及《中华人民共和国企业所得税法实施条例》，2019 年度、2020 年度及 2021 年度按 15%的税率计算所得税。

4. 本公司的子公司北京安图生物工程有限公司于 2017 年 12 月 6 日取得高新技术企业证书，有效期三年。并于 2020 年 7 月 31 日再次通过北京市高新技术企业认定。证书编号：GR202011000275。根据《中华人民共和国企业所得税法》及《中华人民共和国企业所得税法实施条例》，2020 年度、2021 年度及 2022 年度按 15%的税率计算所得税。

5. 根据《财政部国家税务总局关于全面推开营业税改增值税试点的通知》（财税[2016]36 号）的规定，医疗机构提供的医疗服务免征增值税。本公司的二级子公司齐齐哈尔安图医学检验有限公司 2021 年度符合文件规定的享受增值税免征的优惠政策。

6. 根据《财政部国家税务总局关于软件产品增值税政策的通知》（财税〔2011〕100 号）的规定，满足条件的软件产品，经主管税务机关审核批准，可以享受增值税即征即退政策。本公司的子公司安图实验仪器（郑州）有限公司本年度符合文件规定的软件产品增值税即征即退政策。

3. 其他

适用 不适用

七、合并财务报表项目注释

1、货币资金

适用 不适用

单位：元币种：人民币

项目	期末余额	期初余额
库存现金	113,249.42	86,238.42
银行存款	563,020,512.95	327,463,222.47
其他货币资金	4,500,000.00	
合计	567,633,762.37	327,549,460.89
其中：存放在境外的款项总额	4,792,962.79	

其他说明：

期末其他货币资金中 4,500,000.00 元为信用证保证金。

2、交易性金融资产

适用 不适用

单位：元币种：人民币

项目	期末余额	期初余额
以公允价值计量且其变动计入当期损益的金融资产	18,244,841.13	85,885,493.91

其中：		
理财产品	18,244,841.13	85,885,493.91
指定以公允价值计量且其变动计入当期损益的金融资产		
合计	18,244,841.13	85,885,493.91

其他说明：

适用 不适用

3、衍生金融资产

适用 不适用

4、应收票据

(1). 应收票据分类列示

适用 不适用

单位：元币种：人民币

项目	期末余额	期初余额
银行承兑票据		
商业承兑票据	7,850,288.80	861,766.15
合计	7,850,288.80	861,766.15

(2). 期末公司已质押的应收票据

适用 不适用

(3). 期末公司已背书或贴现且在资产负债表日尚未到期的应收票据

适用 不适用

(4). 期末公司因出票人未履约而将其转应收账款的票据

适用 不适用

(5). 按坏账计提方法分类披露

适用 不适用

单位：元币种：人民币

类别	期末余额					期初余额				
	账面余额		坏账准备		账面价值	账面余额		坏账准备		账面价值
	金额	比例 (%)	金额	计提比例 (%)		金额	比例 (%)	金额	计提比例 (%)	
按单项计提坏账准备										

按组合计提坏账准备	8,263,461.89	100.00	413,173.09	5.00	7,850,288.80	957,517.94	100.00	95,751.79	10.00	861,766.15
其中：										
商业承兑汇票	8,263,461.89	100.00	413,173.09	5.00	7,850,288.80	957,517.94	100.00	95,751.79	10.00	861,766.15
合计	8,263,461.89	/	413,173.09	/	7,850,288.80	957,517.94	/	95,751.79	/	861,766.15

按单项计提坏账准备：

适用 不适用

按组合计提坏账准备：

适用 不适用

组合计提项目：按坏账计提方法分类列示的应收票据

单位：元币种：人民币

名称	期末余额		
	应收票据	坏账准备	计提比例（%）
商业承兑汇票	8,263,461.89	413,173.09	5.00
合计	8,263,461.89	413,173.09	5.00

按组合计提坏账的确认标准及说明

适用 不适用

如按预期信用损失一般模型计提坏账准备，请参照其他应收款披露：

适用 不适用

(6). 坏账准备的情况

适用 不适用

单位：元币种：人民币

类别	期初余额	本期变动金额			期末余额
		计提	收回或转回	转销或核销	
商业承兑汇票	95,751.79	317,421.30			413,173.09
合计	95,751.79	317,421.30			413,173.09

其中本期坏账准备收回或转回金额重要的：

适用 不适用

其他说明：

无

(7). 本期实际核销的应收票据情况

□适用 √不适用

其他说明:

□适用 √不适用

5、应收账款

(1). 按账龄披露

√适用 □不适用

单位: 元币种: 人民币

账龄	期末账面余额
1 年以内	
其中: 1 年以内分项	
1 年以内	847,178,057.55
1 年以内小计	847,178,057.55
1 至 2 年	100,606,542.76
2 至 3 年	26,962,322.09
3 年以上	1,899,470.37
合计	976,646,392.77

(2). 按坏账计提方法分类披露

√适用 □不适用

单位: 元 币种: 人民币

类别	期末余额					期初余额				
	账面余额		坏账准备		账面价值	账面余额		坏账准备		账面价值
	金额	比例 (%)	金额	计提比例 (%)		金额	比例 (%)	金额	计提比例 (%)	
按单项计提坏账准备										
其中:										
单项金额重大并单独计提坏账准备的应收款项										
单项金额不重大但单独计提坏账准备的应收款项										
按组合计提坏账准备	976,646,392.77	100.00	67,800,188.59	6.94	908,846,204.18	1,018,112,145.62	100.00	61,790,578.62	6.07	956,321,567.00
其中:										

按信用风险特征组合计提坏账准备的应收款项	976,646,392.77	100.00	67,800,188.59	6.94	908,846,204.18	1,018,112,145.62	100.00	61,790,578.62	6.07	956,321,567.00
合计	976,646,392.77	/	67,800,188.59	/	908,846,204.18	1,018,112,145.62	/	61,790,578.62	/	956,321,567.00

按单项计提坏账准备:

适用 不适用

按组合计提坏账准备:

适用 不适用

组合计提项目: 按信用风险特征组合计提坏账准备的应收款项

单位: 元币种: 人民币

名称	期末余额		
	应收账款	坏账准备	计提比例 (%)
1 年以内	847,178,057.55	42,358,902.90	5.00
1-2 年	100,606,542.76	10,060,654.27	10.00
2-3 年	26,962,322.09	13,481,161.05	50.00
3 年以上	1,899,470.37	1,899,470.37	100.00
合计	976,646,392.77	67,800,188.59	6.94

按组合计提坏账的确认标准及说明:

适用 不适用

如按预期信用损失一般模型计提坏账准备, 请参照其他应收款披露:

适用 不适用

(3). 坏账准备的情况

适用 不适用

单位: 元币种: 人民币

类别	期初余额	本期变动金额				期末余额
		计提	收回或转回	转销或核销	其他变动	
坏账准备	61,790,578.62	6,009,609.97				67,800,188.59
合计	61,790,578.62	6,009,609.97				67,800,188.59

其中本期坏账准备收回或转回金额重要的:

适用 不适用

(4). 本期实际核销的应收账款情况

适用 不适用

(5). 按欠款方归集的期末余额前五名的应收账款情况

适用 不适用

单位名称	款项性质	期末余额	账龄	占应收账款总额的比例 (%)	坏账准备期末余额
第一名	货款	70,359,655.83	1年以内/1-2年/2-3年	7.20	11,420,112.88
第二名	货款	53,258,501.42	1年以内	5.45	2,662,925.07
第三名	货款	52,824,013.43	1年以内/1-2年	5.41	2,784,717.49
第四名	货款	30,688,463.50	1年以内	3.14	1,534,423.18
第五名	货款	25,144,386.50	1年以内	2.57	1,257,219.33
合计	/	232,275,020.68	/	23.77	19,659,397.95

(6). 因金融资产转移而终止确认的应收账款

□适用 √不适用

(7). 转移应收账款且继续涉入形成的资产、负债金额

□适用 √不适用

其他说明:

□适用 √不适用

6、应收款项融资

√适用 □不适用

单位:元币种:人民币

项目	期末余额	期初余额
应收票据	2,372,346.40	1,682,325.00
合计	2,372,346.40	1,682,325.00

应收款项融资本期增减变动及公允价值变动情况:

√适用 □不适用

期末应收票据为承兑人信用等级较高的银行承兑汇票,公允价值基本等于摊余成本。

如按预期信用损失一般模型计提坏账准备,请参照其他应收款披露:

□适用 √不适用

其他说明:

√适用 □不适用

期末已背书或贴现且在资产负债表日尚未到期的应收票据

项目	期末终止确认金额	期末未终止确认金额
银行承兑汇票	8,964,047.05	
合计	8,964,047.05	

7、预付款项**(1). 预付款项按账龄列示**

√适用 □不适用

单位：元币种：人民币

账龄	期末余额		期初余额	
	金额	比例(%)	金额	比例(%)
1年以内	160,638,136.76	97.73	98,246,122.19	98.30
1至2年	3,157,688.68	1.92	1,615,648.01	1.62
2至3年	489,548.37	0.30	60,000.00	0.06
3年以上	81,006.00	0.05	21,893.78	0.02
合计	164,366,379.81	100.00	99,943,663.98	100.00

账龄超过1年且金额重要的预付款项未及时结算原因的说明：

无

(2). 按预付对象归集的期末余额前五名的预付款情况

√适用 □不适用

单位名称	与本公司关系	金额	账龄	未结算原因
第一名	非关联方	30,000,000.00	1年以内	业务进行中
第二名	非关联方	22,620,298.55	1年以内	业务进行中
第三名	非关联方	16,086,429.85	1年以内	业务进行中
第四名	非关联方	7,303,776.19	1年以内	业务进行中
第五名	非关联方	5,787,506.61	1年以内	业务进行中
合计	/	81,798,011.20	/	/

其他说明

□适用 √不适用

8、其他应收款**项目列示**

√适用 □不适用

单位：元币种：人民币

项目	期末余额	期初余额
应收利息		
应收股利		
其他应收款	35,669,290.32	42,413,138.28
合计	35,669,290.32	42,413,138.28

其他说明：

□适用 √不适用

应收利息**(1). 应收利息分类**

□适用 √不适用

(2). 重要逾期利息

□适用 √不适用

(3). 坏账准备计提情况

适用 不适用

其他说明：

适用 不适用

应收股利

(1). 应收股利

适用 不适用

(2). 重要的账龄超过 1 年的应收股利

适用 不适用

(3). 坏账准备计提情况

适用 不适用

其他说明：

适用 不适用

其他应收款

(4). 按账龄披露

适用 不适用

单位：元币种：人民币

账龄	期末账面余额
1 年以内	
其中：1 年以内分项	
1 年以内	27,219,871.88
1 年以内小计	27,219,871.88
1 至 2 年	8,327,935.19
2 至 3 年	4,630,540.73
3 年以上	3,695,182.00
合计	43,873,529.80

(5). 按款项性质分类情况

适用 不适用

单位：元币种：人民币

款项性质	期末账面余额	期初账面余额
保证金及押金	15,569,187.82	21,852,005.21
往来款	14,697,257.00	11,183,722.77
借款	5,790,886.58	9,885,107.83
备用金	2,309,095.18	2,328,128.96
其他	5,507,103.22	6,875,898.80
合计	43,873,529.80	52,124,863.57

(6). 坏账准备计提情况

√适用 □不适用

单位：元币种：人民币

坏账准备	第一阶段	第二阶段	第三阶段	合计
	未来12个月预期信用损失	整个存续期预期信用损失(未发生信用减值)	整个存续期预期信用损失(已发生信用减值)	
2021年1月1日余额	9,711,725.29			9,711,725.29
2021年1月1日余额在本期				
--转入第二阶段				
--转入第三阶段				
--转回第二阶段				
--转回第一阶段				
本期计提				
本期转回	1,507,485.81			1,507,485.81
本期转销				
本期核销				
其他变动				
2021年6月30日余额	8,204,239.48			8,204,239.48

对本期发生损失准备变动的其他应收款账面余额显著变动的情况说明：

□适用 √不适用

本期坏账准备计提金额以及评估金融工具的信用风险是否显著增加的采用依据：

□适用 √不适用

(7). 坏账准备的情况

√适用 □不适用

单位：元币种：人民币

类别	期初余额	本期变动金额				期末余额
		计提	收回或转回	转销或核销	其他变动	
按组合计提坏账准备	9,711,725.29		1,507,485.81			8,204,239.48
合计	9,711,725.29		1,507,485.81			8,204,239.48

其中本期坏账准备转回或收回金额重要的：

□适用 √不适用

(8). 本期实际核销的其他应收款情况

□适用 √不适用

(9). 按欠款方归集的期末余额前五名的其他应收款情况

√适用 □不适用

单位：元币种：人民币

单位名称	款项的性质	期末余额	账龄	占其他应收款期末余额合计数的比例(%)	坏账准备期末余额
第一名	保证金及押金	5,400,000.00	1年以内 /1-2年	12.31	390,000.00
第二名	借款	2,083,333.37	1-2年	4.75	208,333.34
第三名	往来款	2,050,062.00	1年以内	4.67	102,503.10
第四名	保证金及押金	2,000,000.00	3年以上	4.56	2,000,000.00
第五名	保证金及押金	1,500,000.00	2-3年	3.42	750,000.00
合计		13,033,395.37		29.71	3,450,836.44

(10). 涉及政府补助的应收款项

□适用 √不适用

(11). 因金融资产转移而终止确认的其他应收款

□适用 √不适用

(12). 转移其他应收款且继续涉入形成的资产、负债的金额

□适用 √不适用

其他说明：

□适用 √不适用

9、存货

(1). 存货分类

√适用 □不适用

单位：元币种：人民币

项目	期末余额			期初余额		
	账面余额	存货跌价准备/合同履约成本减值准备	账面价值	账面余额	存货跌价准备/合同履约成本减值准备	账面价值
原材料	245,295,720.18		245,295,720.18	211,129,064.12		211,129,064.12
在产品	97,380,374.03		97,380,374.03	72,300,142.27		72,300,142.27
库存商品	199,133,183.62	305,887.49	198,827,296.13	186,782,885.56	660,106.24	186,122,779.32
周转材料	6,922,780.79		6,922,780.79	5,970,528.70		5,970,528.70
合计	548,732,058.62	305,887.49	548,426,171.13	476,182,620.65	660,106.24	475,522,514.41

(2). 存货跌价准备及合同履约成本减值准备

√适用 □不适用

单位：元币种：人民币

项目	期初余额	本期增加金额		本期减少金额		期末余额
		计提	其他	转回或转销	其他	
原材料						
在产品						
库存商品	660,106.24	305,887.49		660,106.24		305,887.49
周转材料						
合计	660,106.24	305,887.49		660,106.24		305,887.49

(3). 存货期末余额含有借款费用资本化金额的说明

适用 不适用

(4). 合同履约成本本期摊销金额的说明

适用 不适用

其他说明：

适用 不适用

10、合同资产

(1). 合同资产情况

适用 不适用

(2). 报告期内账面价值发生重大变动的金额和原因

适用 不适用

(3). 本期合同资产计提减值准备情况

适用 不适用

其他说明：

适用 不适用

11、持有待售资产

适用 不适用

12、一年内到期的非流动资产

适用 不适用

13、其他流动资产

适用 不适用

单位：元币种：人民币

项目	期末余额	期初余额
合同取得成本		
应收退货成本		

待抵扣税金	18,340,436.06	5,554,359.15
待摊维保成本	546,880.21	853,629.57
理财产品	2,883,500,000.00	3,091,870,000.00
应收利息	2,599,441.02	2,852,666.67
合计	2,904,986,757.29	3,101,130,655.39

其他说明：

无

14、 债权投资

(1). 债权投资情况

适用 不适用

(2). 期末重要的债权投资

适用 不适用

(3). 减值准备计提情况

适用 不适用

15、 其他债权投资

(1). 其他债权投资情况

适用 不适用

(2). 期末重要的其他债权投资

适用 不适用

(3). 减值准备计提情况

适用 不适用

其他说明：

适用 不适用

16、 长期应收款

(1) 长期应收款情况

适用 不适用

(2) 坏账准备计提情况

适用 不适用

(3) 因金融资产转移而终止确认的长期应收款

适用 不适用

(4) 转移长期应收款且继续涉入形成的资产、负债金额

适用 不适用

其他说明：

适用 不适用**17、长期股权投资**适用 不适用

单位：元币种：人民币

被投资单位	期初余额	本期增减变动								期末余额	减值准备期末余额
		追加投资	减少投资	权益法下确认的投资损益	其他综合收益调整	其他权益变动	宣告发放现金股利或利润	计提减值准备	其他		
一、合营企业											
小计											
二、联营企业											
郑州久和医学检验室有限公司		900,000.00								900,000.00	
小计		900,000.00								900,000.00	
合计		900,000.00								900,000.00	

其他说明

无

18、其他权益工具投资**(1). 其他权益工具投资情况**适用 不适用

单位：元币种：人民币

项目	期末余额	期初余额
Mobidiag Oy		83,423,058.58
合计		83,423,058.58

(2). 非交易性权益工具投资的情况适用 不适用

单位：元币种：人民币

项目	本期确认的股利收	累计利得	累计损失	其他综合收益转入留存收益的金	指定为以公允价值	其他综合收益转入

	入			额	计量且其变动计入其他综合收益的原因	留存收益的原因
Mobidiag Oy		6,173,075.57		5,247,114.23	不以出售为目的	出售

其他说明：

适用 不适用

19、其他非流动金融资产

适用 不适用

20、投资性房地产

投资性房地产计量模式

(1). 采用成本计量模式的投资性房地产

单位：元币种：人民币

项目	房屋、建筑物	土地使用权	在建工程	合计
一、账面原值				
1. 期初余额	5,520,286.51			5,520,286.51
2. 本期增加金额				
(1) 外购				
(2) 存货\固定资产\在建工程转入				
(3) 企业合并增加				
3. 本期减少金额				
(1) 处置				
(2) 其他转出				
4. 期末余额	5,520,286.51			5,520,286.51
二、累计折旧和累计摊销				
1. 期初余额	2,308,864.95			2,308,864.95
2. 本期增加金额	73,124.54			73,124.54
(1) 计提或摊销	73,124.54			73,124.54
3. 本期减少金额				
(1) 处置				
(2) 其他转出				
4. 期末余额	2,381,989.49			2,381,989.49
三、减值准备				
1. 期初余额				
2. 本期增加金额				
(1) 计提				
3. 本期减少金额				
(1) 处置				
(2) 其他转出				
4. 期末余额				
四、账面价值				

1. 期末账面价值	3,138,297.02			3,138,297.02
2. 期初账面价值	3,211,421.56			3,211,421.56

(2). 未办妥产权证书的投资性房地产情况:

□适用 √不适用

其他说明

□适用 √不适用

21、固定资产

项目列示

√适用 □不适用

单位：元币种：人民币

项目	期末余额	期初余额
固定资产	1,703,264,472.21	1,634,666,975.97
固定资产清理		
合计	1,703,264,472.21	1,634,666,975.97

其他说明:

无

固定资产

(1). 固定资产情况

√适用 □不适用

单位：元币种：人民币

项目	房屋及建筑物	机器设备	运输工具	电子设备及其他	合计
一、账面原值:					
1. 期初余额	472,471,442.20	1,826,955,019.67	22,310,599.72	42,851,886.84	2,364,588,948.43
2. 本期增加金额	-	253,495,548.82	1,045,945.52	4,723,237.03	259,264,731.37
(1) 购置	-	90,760,019.85	1,045,945.52	4,723,237.03	96,529,202.40
(2) 在建工程转入		162,735,528.97			162,735,528.97
(3) 企业合并增加					-
3. 本期减少金额	90,766.98	38,804,663.25	782,198.94	3,238,132.78	42,915,761.95
(1) 处置或报废	90,766.98	38,804,663.25	782,198.94	3,238,132.78	42,915,761.95
(2)					

其他					
4. 期末余额	472,380,675.22	2,041,645,905.24	22,574,346.30	44,336,991.09	2,580,937,917.85
二、累计折旧					
1. 期初余额	51,602,363.66	646,363,927.06	10,483,621.30	21,472,060.44	729,921,972.46
2. 本期增加金额	8,229,873.38	156,960,563.92	1,550,071.97	4,589,937.27	171,330,446.54
(1) 计提	8,229,873.38	156,960,563.92	1,550,071.97	4,589,937.27	171,330,446.54
3. 本期减少金额	14,371.60	21,105,452.64	422,993.01	2,036,156.11	23,578,973.36
(1) 处置或报废	14,371.60	21,105,452.64	422,993.01	2,036,156.11	23,578,973.36
(2) 其他减少					
4. 期末余额	59,817,865.44	782,219,038.34	11,610,700.26	24,025,841.60	877,673,445.64
三、减值准备					
1. 期初余额					-
2. 本期增加金额					-
(1) 计提					-
3. 本期减少金额					-
(1) 处置或报废					-
4. 期末余额					-
四、账面价值					
1. 期末账面价值	412,562,809.78	1,259,426,866.90	10,963,646.04	20,311,149.49	1,703,264,472.21
2. 期初账面价值	420,869,078.54	1,180,591,092.61	11,826,978.42	21,379,826.40	1,634,666,975.97

(2). 暂时闲置的固定资产情况

□适用 √不适用

(3). 通过融资租赁租入的固定资产情况

□适用 √不适用

(4). 通过经营租赁租出的固定资产

□适用 √不适用

(5). 未办妥产权证书的固定资产情况

√适用 □不适用

单位：元 币种：人民币

项目	账面价值	未办妥产权证书的原因
生产、办公用房	39,195,251.11	正在办理中

其他说明：

□适用 √不适用

固定资产清理

□适用 √不适用

22、在建工程

项目列示

√适用 □不适用

单位：元币种：人民币

项目	期末余额	期初余额
在建工程	750,340,468.40	497,042,356.09
工程物资	111,302,045.44	144,754,278.94
合计	861,642,513.84	641,796,635.03

其他说明：

无

在建工程

(1). 在建工程情况

√适用 □不适用

单位：元币种：人民币

项目	期末余额			期初余额		
	账面余额	减值准备	账面价值	账面余额	减值准备	账面价值
新建厂区工程	633,086,388.46		633,086,388.46	390,620,481.79		390,620,481.79
仪器设备	101,949,576.90		101,949,576.90	95,702,642.67		95,702,642.67
装修工程	15,304,503.04		15,304,503.04	10,719,231.63		10,719,231.63
合计	750,340,468.40		750,340,468.40	497,042,356.09		497,042,356.09

(2). 重要在建工程项目本期变动情况

√适用 □不适用

单位：元币种：人民币

项目名称	预算数	期初余额	本期增加金额	本期转入固定资产金额	本期其他减少金额	期末余额	工程累计投入占预算比例(%)	工程进度	利息资本化累计金额	其中：本期利息资本化金额	本期利息资本化率(%)	资金来源
新建厂区工程		390,620,481.79	242,814,338.81		348,432.14	633,086,388.46			3,042,036.07			募集资金和自有资金
仪器设备		95,702,642.67	178,684,040.94	162,735,528.97	9,701,577.74	101,949,576.90						自有资金
装修工程		10,719,231.63	11,316,195.04		6,730,923.63	15,304,503.04						募集资金和自有资金
合计		497,042,356.09	432,814,574.79	162,735,528.97	16,780,933.51	750,340,468.40	/	/	3,042,036.07		/	/

(3). 本期计提在建工程减值准备情况

□适用 √不适用

其他说明

□适用 √不适用

工程物资

√适用 □不适用

单位：元币种：人民币

项目	期末余额			期初余额		
	账面余额	减值准备	账面价值	账面余额	减值准备	账面价值
仪器设备备料	111,302,045.44		111,302,045.44	144,754,278.94		144,754,278.94
合计	111,302,045.44		111,302,045.44	144,754,278.94		144,754,278.94

其他说明：

无

23、生产性生物资产**(1). 采用成本计量模式的生产性生物资产**

□适用 √不适用

(2). 采用公允价值计量模式的生产性生物资产

□适用 √不适用

其他说明

□适用 √不适用

24、油气资产

□适用 √不适用

25、使用权资产

√适用 □不适用

单位：元币种：人民币

项目	房屋及建筑物	机器设备	合计
一、账面原值			
1. 期初余额	30,422,581.11	2,227,661.85	32,650,242.96
2. 本期增加金额	8,364,979.36		8,364,979.36
3. 本期减少金额	395,718.66		395,718.66
4. 期末余额	38,391,841.81	2,227,661.85	40,619,503.66
二、累计折旧			
1. 期初余额			
2. 本期增加金额	4,122,786.34	391,290.91	4,514,077.25
(1) 计提	4,122,786.34	391,290.91	4,514,077.25
3. 本期减少金额	65,953.11		65,953.11
(1) 处置	65,953.11		65,953.11
4. 期末余额	4,056,833.23	391,290.91	4,448,124.14
三、减值准备			
1. 期初余额			
2. 本期增加金额			
(1) 计提			
3. 本期减少金额			
(1) 处置			
4. 期末余额			
四、账面价值			
1. 期末账面价值	34,335,008.58	1,836,370.94	36,171,379.52
2. 期初账面价值	30,422,581.11	2,227,661.85	32,650,242.96

其他说明：

无

26、无形资产**(1). 无形资产情况**

√适用 □不适用

单位：元币种：人民币

项目	土地使用权	专利权	非专利技术	软件	注册证	特许权使用费	合计
一、 账面原值							
1. 期初余额	92,468,767.58	4,211,419.63		14,948,063.59	39,331,892.19	202,693,329.74	353,653,472.73
2 . 本期增加金额		100,000.00		1,395,630.34	122,400.00	128,862.47	1,746,892.81
1) 购置		100,000.00		1,395,630.34	122,400.00	128,862.47	1,746,892.81
2) 内部研发							
3) 企业合并增加							
3. 本期减少金额							
1) 处置							
4. 期末余额	92,468,767.58	4,311,419.63		16,343,693.93	39,454,292.19	202,822,192.21	355,400,365.54
二、 累计摊销							
1 . 期初余额	7,093,408.59	839,694.93		5,172,400.00	17,781,912.06	70,561,290.93	101,448,706.51
2 . 本期增加金额	924,687.72	208,160.52		989,400.03	2,723,079.66	9,306,046.10	14,151,374.03

1) 计提	924,687.72	208,160.52		989,400.03	2,723,079.66	9,306,046.10	14,151,374.03
3 . 本期减少金额							
1) 处置							
4 . 期末余额	8,018,096.31	1,047,855.45		6,161,800.03	20,504,991.72	79,867,337.03	115,600,080.54
三、减值准备							
1 . 期初余额							
2 . 本期增加金额							
1) 计提							
3 . 本期减少金额							
1) 处置							
4 . 期末余额							
四、账面价值							
1. 期末账面价值	84,450,671.27	3,263,564.18		10,181,893.90	18,949,300.47	122,954,855.18	239,800,285.00
2. 期	85,375,358	3,371,724		9,775,663.	21,549,980	132,132,038	252,204,766

初账面价值	.99	.70		59	.13	.81	.22
-------	-----	-----	--	----	-----	-----	-----

本期末通过公司内部研发形成的无形资产占无形资产余额的比例 0%

(2). 未办妥产权证书的土地使用权情况

适用 不适用

其他说明:

适用 不适用

27、开发支出

适用 不适用

28、商誉

(1). 商誉账面原值

适用 不适用

单位：元币种：人民币

被投资单位名称或形成商誉的事项	期初余额	本期增加		本期减少		期末余额
		企业合并形成的	其他	处置	其他	
郑州伊美诺生物技术有限公司	32,250.99					32,250.99
北京安图生物工程有限公司	164,616,253.27					164,616,253.27
合计	164,648,504.26					164,648,504.26

(2). 商誉减值准备

适用 不适用

(3). 商誉所在资产组或资产组组合的相关信息

适用 不适用

(4). 说明商誉减值测试过程、关键参数（例如预计未来现金流量现值时的预测期增长率、稳定期增长率、利润率、折现率、预测期等，如适用）及商誉减值损失的确认方法

适用 不适用

(5). 商誉减值测试的影响

适用 不适用

其他说明:

适用 不适用

29、长期待摊费用

√适用 □不适用

单位：元币种：人民币

项目	期初余额	本期增加金额	本期摊销金额	其他减少金额	期末余额
模具	6,496,258.97	1,158,407.07	1,474,087.83		6,180,578.21
装修改造费	47,389,092.58	13,790,017.28	9,244,033.79		51,935,076.07
服务费	320,715.87	198,019.80	177,184.00		341,551.67
维修费	475,025.35		72,959.82		402,065.53
租赁费	812,603.04		812,603.04		
合计	55,493,695.81	15,146,444.15	11,780,868.48		58,859,271.48

其他说明：

无

30、递延所得税资产/递延所得税负债

(1). 未经抵销的递延所得税资产

√适用 □不适用

单位：元币种：人民币

项目	期末余额		期初余额	
	可抵扣暂时性差异	递延所得税资产	可抵扣暂时性差异	递延所得税资产
资产减值准备	76,724,728.74	17,037,191.15	72,258,161.93	14,934,986.25
内部交易未实现利润	625,057,604.28	94,236,569.67	595,035,652.30	91,547,994.73
可抵扣亏损	194,235,760.51	45,518,236.64	152,784,975.14	35,540,487.14
预提费用	64,415,173.64	16,103,793.41	43,996,599.49	10,999,149.87
政府补助项目	20,177,067.87	3,026,560.18	32,019,000.53	4,802,850.08
合计	980,610,335.04	175,922,351.05	896,094,389.39	157,825,468.07

(2). 未经抵销的递延所得税负债

√适用 □不适用

单位：元币种：人民币

项目	期末余额		期初余额	
	应纳税暂时性差异	递延所得税负债	应纳税暂时性差异	递延所得税负债
非同一控制企业合并资产评估增值	20,609,072.20	3,091,360.83	22,454,069.87	3,368,110.48
其他债权投资公允价值变动				
固定资产加速折旧	1,645,520,486.90	261,693,914.94	1,428,334,056.80	232,244,881.82
其他权益工具投资公允价值变动	267,818,412.40	40,172,761.86	6,173,075.57	925,961.34
其他	80,232.00	12,034.80	305,493.92	68,350.28
合计	1,934,028,203.50	304,970,072.43	1,457,266,696.16	236,607,303.92

(3). 以抵销后净额列示的递延所得税资产或负债

□适用 √不适用

(4). 未确认递延所得税资产明细

□适用 √不适用

(5). 未确认递延所得税资产的可抵扣亏损将于以下年度到期

□适用 √不适用

其他说明：

□适用 √不适用

31、其他非流动资产

√适用 □不适用

单位：元币种：人民币

项目	期末余额			期初余额		
	账面余额	减值准备	账面价值	账面余额	减值准备	账面价值
合同取得成本	5,856,250.00		5,856,250.00	7,613,125.00		7,613,125.00
仪器摊销成本	48,371,508.31		48,371,508.31	39,985,292.92		39,985,292.92
合计	54,227,758.31		54,227,758.31	47,598,417.92		47,598,417.92

其他说明：

无

32、短期借款

(1). 短期借款分类

√适用 □不适用

单位：元币种：人民币

项目	期末余额	期初余额
质押借款		
抵押借款		
保证借款	50,000,000.00	50,000,000.00
信用借款	107,704,992.32	150,000,000.00
应付利息	83,809.94	137,500.00
合计	157,788,802.26	200,137,500.00

短期借款分类的说明：

无

(2). 已逾期未偿还的短期借款情况

□适用 √不适用

其他说明：

适用 不适用

33、交易性金融负债

适用 不适用

34、衍生金融负债

适用 不适用

35、应付票据

适用 不适用

单位：元币种：人民币

种类	期末余额	期初余额
信用证	264,500,000.00	240,000,000.00
合计	264,500,000.00	240,000,000.00

本期末已到期未支付的应付票据总额为 0 元。

36、应付账款

(1). 应付账款列示

适用 不适用

单位：元币种：人民币

项目	期末余额	期初余额
1 年以内	184,923,781.83	184,459,900.81
1-2 年	801,666.05	13,941,345.04
2-3 年	98,653.78	264,799.59
3 年以上	139,083.52	62,429.52
合计	185,963,185.18	198,728,474.96

(2). 账龄超过 1 年的重要应付账款

适用 不适用

其他说明：

适用 不适用

37、预收款项

(1). 预收账款项列示

适用 不适用

(2). 账龄超过 1 年的重要预收款项

适用 不适用

其他说明：

适用 不适用

38、合同负债**(1). 合同负债情况**

√适用 □不适用

单位：元币种：人民币

项目	期末余额	期初余额
预收合同款	37,886,957.49	49,705,779.51
合计	37,886,957.49	49,705,779.51

(2). 报告期内账面价值发生重大变动的金额和原因

□适用 √不适用

其他说明：

□适用 √不适用

39、应付职工薪酬**(1). 应付职工薪酬列示**

√适用 □不适用

单位：元币种：人民币

项目	期初余额	本期增加	本期减少	期末余额
一、短期薪酬	89,421,379.61	348,315,702.50	401,104,986.87	36,632,095.24
二、离职后福利-设定提存计划	78,229.91	32,589,951.11	32,668,181.02	
三、辞退福利				
四、一年内到期的其他福利				
合计	89,499,609.52	380,905,653.61	433,773,167.89	36,632,095.24

(2). 短期薪酬列示

√适用 □不适用

单位：元币种：人民币

项目	期初余额	本期增加	本期减少	期末余额
一、工资、奖金、津贴和补贴	88,897,022.18	288,829,756.33	342,614,607.49	35,112,171.02
二、职工福利费	-	13,415,606.91	13,415,606.91	-
三、社会保险费	25,041.51	18,759,866.76	18,781,980.27	2,928.00
其中：医疗保险费	25,041.51	17,157,385.87	17,179,499.38	2,928.00
工伤保险费		818,469.13	818,469.13	
生育保险费		784,011.76	784,011.76	
四、住房公积金	89,429.00	21,747,704.93	21,752,766.93	84,367.00
五、工会经费和职工教育经费	409,886.92	5,562,767.57	4,540,025.27	1,432,629.22
六、短期带薪缺勤				
七、短期利润分享计划				
合计	89,421,379.61	348,315,702.50	401,104,986.87	36,632,095.24

(3). 设定提存计划列示

√适用 □不适用

单位：元币种：人民币

项目	期初余额	本期增加	本期减少	期末余额
1、基本养老保险	75,528.95	31,238,050.77	31,313,579.72	
2、失业保险费	2,700.96	1,351,900.34	1,354,601.30	
3、企业年金缴费				
合计	78,229.91	32,589,951.11	32,668,181.02	

其他说明：

□适用 √不适用

40、应交税费

√适用 □不适用

单位：元币种：人民币

项目	期末余额	期初余额
增值税	13,961,074.27	20,640,112.81
企业所得税	23,162,051.71	28,952,808.18
个人所得税	541,368.39	405,870.92
城市维护建设税	1,096,299.27	1,804,085.37
教育费附加	476,917.57	774,187.44
地方教育费附加	317,945.04	516,124.95
土地使用税	367,058.65	367,058.63
房产税	959,569.05	918,343.19
印花税	176,366.07	
合计	41,058,650.02	54,378,591.49

其他说明：

无

41、其他应付款

项目列示

√适用 □不适用

单位：元币种：人民币

项目	期末余额	期初余额
应付利息		
应付股利	400,000.00	
其他应付款	440,156,322.16	372,187,016.04
合计	440,556,322.16	372,187,016.04

其他说明：

无

应付利息

□适用 √不适用

应付股利

√适用 □不适用

单位：元币种：人民币

项目	期末余额	期初余额
普通股股利	400,000.00	
合计	400,000.00	

其他说明，包括重要的超过1年未支付的应付股利，应披露未支付原因：

无

其他应付款**(1). 按款项性质列示其他应付款**

√适用 □不适用

单位：元币种：人民币

项目	期末余额	期初余额
保证金及押金	342,527,267.11	289,998,347.88
业务收益权支付费	57,964,789.64	47,054,762.69
应付其他往来款	22,914,398.71	21,275,537.84
借款	10,529,110.66	6,487,968.00
其他	6,220,756.04	7,370,399.63
合计	440,156,322.16	372,187,016.04

(2). 账龄超过1年的重要其他应付款

√适用 □不适用

单位：元币种：人民币

项目	期末余额	未偿还或结转的原因
保证金及押金	146,525,000.00	业务进行中，未结算
业务收益权支付费	8,687,979.03	业务进行中，未结算
借款	6,258,049.61	业务进行中，未结算
合计	161,471,028.64	/

其他说明：

□适用 √不适用

42、持有待售负债

□适用 √不适用

43、1年内到期的非流动负债

√适用 □不适用

单位：元币种：人民币

项目	期末余额	期初余额
1年内到期的租赁负债	9,816,471.44	8,711,671.55
合计	9,816,471.44	8,711,671.55

其他说明：
无

44、其他流动负债

适用 不适用

单位：元币种：人民币

项目	期末余额	期初余额
待摊维保费收入	46,901,897.73	46,157,001.34
待转销项税	4,067,417.47	6,139,723.94
合计	50,969,315.20	52,296,725.28

短期应付债券的增减变动：

适用 不适用

其他说明：

适用 不适用

45、长期借款

(1). 长期借款分类

适用 不适用

其他说明，包括利率区间：

适用 不适用

46、应付债券

(1). 应付债券

适用 不适用

(2). 应付债券的增减变动（不包括划分为金融负债的优先股、永续债等其他金融工具）

适用 不适用

(3). 可转换公司债券的转股条件、转股时间说明

适用 不适用

(4). 划分为金融负债的其他金融工具说明

期末发行在外的优先股、永续债等其他金融工具基本情况

适用 不适用

期末发行在外的优先股、永续债等金融工具变动情况表

适用 不适用

其他金融工具划分为金融负债的依据说明

适用 不适用

其他说明：

适用 不适用

47、租赁负债

适用 不适用

单位：元币种：人民币

项目	期末余额	期初余额
房屋及建设物	32,516,681.52	27,083,624.22
机器设备	615,671.43	604,723.11
一年内到期的租赁负债	-9,816,471.44	-8,711,671.55
合计	23,315,881.51	18,976,675.78

其他说明：

无

48、长期应付款

项目列示

适用 不适用

长期应付款

适用 不适用

专项应付款

适用 不适用

49、长期应付职工薪酬

适用 不适用

50、预计负债

适用 不适用

51、递延收益

递延收益情况

适用 不适用

单位：元币种人民币

项目	期初余额	本期增加	本期减少	期末余额	形成原因
政府补助	32,019,000.53	123,500.00	2,012,485.22	30,130,015.31	收到财政拨款
合计	32,019,000.53	123,500.00	2,012,485.22	30,130,015.31	/

涉及政府补助的项目：

适用 不适用

单位：元币种：人民币

负债项目	期初余额	本期新	本期计入	本期计入其	其他变	期末余额	与资产相
------	------	-----	------	-------	-----	------	------

		增补助 金额	营业外收 入金额	他收益金额	动		关/与收益 相关
新冠/甲流/乙流 核酸快速联检系 统研制及其在疫 情监测中的应用	950,000.00			449,578.86	330,000 .00	170,421.14	与资产相 关
新型系列全自动 化学发光免疫分 析系统的研制	500,000.00			500,000.00		-	与资产相 关
研发项目产业化 建设补助资金	30,540,000 .00			612,930.24		29,927,069 .76	与资产相 关
国产创新数字诊 疗装备区域协同 分级诊疗服务模 式和临床路径的 建立与示范	29,000.53			3,849.12		25,151.41	与资产相 关
突发急性传染病 诊断试剂的研制		123,500 .00		116,127.00		7,373.00	与资产相 关

其他说明：

适用 不适用

52、其他非流动负债

适用 不适用

单位：元币种：人民币

项目	期末余额	期初余额
待摊仪器收入	32,030,359.18	26,270,612.15
合计	32,030,359.18	26,270,612.15

其他说明：

无

53、股本

适用 不适用

单位：元币种：人民币

	期初余额	本次变动增减(+、-)					期末余额
		发行 新股	送 股	公积金 转股	其 他	小计	
股份 总数	450,978,659.00			135,293,597.00		135,293,597.00	586,272,256.00

其他说明：

根据公司第三届董事会第二十二次会议和2020年年度股东大会决议，公司以资本公积转增股本方式向全体股东每10股转增3股，合计转增135,293,597股，转增后公司总股本变更为586,272,256元。

54、其他权益工具

(1) 期末发行在外的优先股、永续债等其他金融工具基本情况

□适用 √不适用

(2) 期末发行在外的优先股、永续债等金融工具变动情况表

□适用 √不适用

其他权益工具本期增减变动情况、变动原因说明，以及相关会计处理的依据：

□适用 √不适用

其他说明：

□适用 √不适用

55、资本公积

√适用 □不适用

单位：元币种：人民币

项目	期初余额	本期增加	本期减少	期末余额
资本溢价（股本溢价）	4,247,738,742.90		149,352,174.14	4,098,386,568.76
其他资本公积	2,529,832.48			2,529,832.48
合计	4,250,268,575.38		149,352,174.14	4,100,916,401.24

其他说明，包括本期增减变动情况、变动原因说明：

1. 根据公司第三届董事会第二十二次会议和2020年年度股东大会决议，公司以资本公积转增股本方式向全体股东每10股转增3股，合计转增135,293,597股，转增后公司总股本变更为586,272,256元。减少资本公积（股本溢价）135,293,597元。
2. 公司购买子公司河北安图久和少数股东股权，冲减资本公积（股本溢价）14,058,577.14元。

56、库存股

□适用 √不适用

57、其他综合收益

√适用 □不适用

单位：元币种：人民币

项目	期初余额	本期发生金额						期末余额
		本期所得税前发生额	减：前期计入其他综合收益当期转入损益	减：前期计入其他综合收益当期转入留存收益	减：所得税费用	税后归属于母公司	税后归属于少数股东	
一、不能重分类进损益的其他综合收益	5,247,114.23			5,247,114.23		-5,247,114.23		
其中：重新计量设定受益计划变动额								

权益法下不能转损益的其他综合收益								
其他权益工具投资公允价值变动	5,247,14.23			5,247,14.23		-5,247,114.23		
企业自身信用风险公允价值变动								
二、将重分类进损益的其他综合收益		42,727.23				42,727.23		42,727.23
其中：权益法下可转损益的其他综合收益								
其他债权投资公允价值变动								
金融资产重分类计入其他综合收益的金额								
其他债权投资信用减值准备								
现金流量套期储备								
外币财务报表折算差额		42,727.23				42,727.23		42,727.23
其他综合收益合计	5,247,14.23	42,727.23		5,247,14.23		-5,204,387.00		42,727.23

其他说明，包括对现金流量套期损益的有效部分转为被套期项目初始确认金额调整：
无

58、专项储备

适用 不适用

59、盈余公积

适用 不适用

单位：元币种：人民币

项目	期初余额	本期增加	本期减少	期末余额
法定盈余公积	225,515,213.28			225,515,213.28
合计	225,515,213.28			225,515,213.28

盈余公积说明，包括本期增减变动情况、变动原因说明：

无

60、未分配利润

适用 不适用

单位：元币种：人民币

项目	本期	上年度
调整前上期末未分配利润	1,545,355,430.42	1,200,593,535.61
调整期初未分配利润合计数（调增+，调减-）		
调整后期初未分配利润	1,545,355,430.42	1,200,593,535.61

加：本期归属于母公司所有者的净利润	412,678,001.19	747,793,833.41
加：处置非交易性权益工具投资增加留存收益	227,645,650.49	
减：提取法定盈余公积		15,489,329.50
提取任意盈余公积		
提取一般风险准备		
应付普通股股利	383,331,860.15	387,542,609.10
转作股本的普通股股利		
期末未分配利润	1,802,347,221.95	1,545,355,430.42

调整期初未分配利润明细：

- 1、由于《企业会计准则》及其相关新规定进行追溯调整，影响期初未分配利润 0 元。
- 2、由于会计政策变更，影响期初未分配利润 0 元。
- 3、由于重大会计差错更正，影响期初未分配利润 0 元。
- 4、由于同一控制导致的合并范围变更，影响期初未分配利润 0 元。
- 5、其他调整合计影响期初未分配利润 0 元。

61、营业收入和营业成本

(1). 营业收入和营业成本情况

适用 不适用

单位：元币种：人民币

项目	本期发生额		上期发生额	
	收入	成本	收入	成本
主营业务	1,639,902,339.85	642,804,808.61	1,166,174,355.01	483,324,611.60
其他业务	37,679,867.99	30,091,664.63	39,605,112.24	25,310,502.91
合计	1,677,582,207.84	672,896,473.24	1,205,779,467.25	508,635,114.51

(2). 合同产生的收入的情况

适用 不适用

单位：元币种：人民币

合同分类	分部	合计
商品类型		1,677,582,207.84
试剂		1,377,360,332.33
仪器		216,385,564.41
维保收入		31,432,547.08
其他		52,403,764.02
按经营地区分类		1,677,582,207.84
国内		1,647,476,867.31
国外		30,105,340.53
合计		1,677,582,207.84

合同产生的收入说明：

无

(3). 履约义务的说明

适用 不适用

(4). 分摊至剩余履约义务的说明

□适用 √不适用

其他说明：

公司自 2020 年起实施“新收入准则”，将 2020 年 1-6 月中为履行合同所发生的相关产品运输费用 11,645,570.15 元作为合同履约成本计入营业成本。

62、税金及附加

√适用 □不适用

单位：元币种：人民币

项目	本期发生额	上期发生额
城市维护建设税	6,808,607.41	3,706,441.23
教育费附加	2,957,413.84	1,610,116.11
资源税		
地方教育费附加	1,971,609.22	1,073,410.73
房产税	2,156,374.16	1,896,075.17
土地使用税	742,282.64	694,412.73
车船使用税	28,524.25	8,378.18
印花税	1,166,198.95	880,830.54
合计	15,831,010.47	9,869,664.69

其他说明：

无

63、销售费用

√适用 □不适用

单位：元币种：人民币

项目	本期发生额	上期发生额
工资及附加	151,512,230.71	110,405,127.58
差旅费	33,558,367.69	23,149,713.62
折旧摊销及租赁费	17,438,187.32	15,653,983.02
运输及保险费	2,327,370.21	2,180,697.72
业务招待费	12,161,478.23	8,022,631.10
会展宣传推广费	26,564,878.12	10,590,455.70
业务收益权支付费	24,622,428.61	11,705,391.01
维修保养费	9,963,281.77	6,754,915.68
其他	15,417,557.58	12,615,777.37
合计	293,565,780.24	201,078,692.80

其他说明：

公司自 2020 年起实施“新收入准则”，将 2020 年 1-6 月中为履行合同所发生的相关产品运输费用 11,645,570.15 元作为合同履约成本计入营业成本。

64、管理费用

√适用 □不适用

单位：元币种：人民币

项目	本期发生额	上期发生额
工资及附加	32,549,837.52	23,770,358.91
折旧及摊销费	12,103,898.26	10,684,399.67
办公费	9,981,694.53	11,123,435.98
业务招待费	2,211,892.14	3,361,993.51
差旅费	918,287.19	543,660.05
租赁费	1,207,366.28	988,095.01
物料消耗	6,264,678.68	3,140,668.13
其他	2,073,348.98	3,485,642.23
合计	67,311,003.58	57,098,253.49

其他说明：

无

65、研发费用

√适用 □不适用

单位：元币种：人民币

项目	本期发生额	上期发生额
工资及附加	112,182,181.45	75,331,456.44
直接投入	68,475,357.81	52,333,878.10
折旧摊销及租赁费	24,271,484.84	15,402,297.72
检验认证费	12,874,098.07	3,137,607.40
办公类费用	7,833,918.88	2,132,638.04
其他	115,427.36	398,829.63
合计	225,752,468.41	148,736,707.33

其他说明：

无

66、财务费用

√适用 □不适用

单位：元币种：人民币

项目	本期发生额	上期发生额
利息支出	5,614,879.04	14,966,637.65
利息收入	-3,344,662.99	-849,547.77
汇兑损益	2,014,090.34	-1,456,471.36
手续费及其他支出	438,140.54	399,530.31
合计	4,722,446.93	13,060,148.83

其他说明：

无

67、其他收益

√适用 □不适用

单位：元币种：人民币

项目	本期发生额	上期发生额
研究开发财政补助资金	3,000,000.00	3,826,200.00

科技型企业研发费用后补助专项资金	2,190,000.00	12,700,000.00
失业保险稳岗补贴	9,000.00	13,965,649.25
新型系列全自动化学发光免疫分析系统的研制	500,000.00	
以工代训补贴	2,236,500.00	
个税手续费返还	473,282.81	
产值及收入贡献突出奖励	700,000.00	
应对新冠肺炎疫情奖励扶持资金	350,000.00	100,000.00
突发急性传染病诊断试剂的研制	116,127.00	
国产创新数字诊疗装备区域协同分级诊疗服务模式和临床路径的建立与示范	3,849.12	
新冠/甲流/乙流核酸快速联检系统研制及其在疫情监测中的应用	449,578.86	
知识产权运营服务体系补助资金	400,000.00	
研发项目产业化建设补助资金	612,930.24	
专利申请资助资金		84,400.00
专利奖励		10,000.00
对外开放专项资金		318,000.00
中小开项目资金		552,900.00
企业开拓国内市场补贴		619,800.00
企业上云奖励		17,800.00
体外诊断仪器工程技术研究中心		100,000.00
结核分枝杆菌特异性细胞免疫反应检测试剂盒的研发及应用		300,000.00
专利产品销售奖励		1,527,800.00
大型科学仪器设施共享使用后补助		230,000.00
超高通量随机全自动化学发光免疫分析系统的研制		213,375.00
合计	11,041,268.03	34,565,924.25

其他说明：

无

68、投资收益

适用 不适用

单位：元币种：人民币

项目	本期发生额	上期发生额
权益法核算的长期股权投资收益		4,704,389.84
处置长期股权投资产生的投资收益	-472,614.80	
理财产品收益	55,021,083.68	20,445,395.10
合计	54,548,468.88	25,149,784.94

其他说明：

无

69、净敞口套期收益

适用 不适用

70、公允价值变动收益

√适用 □不适用

单位：元币种：人民币

产生公允价值变动收益的来源	本期发生额	上期发生额
交易性金融资产	-60,652.78	211,746.12
合计	-60,652.78	211,746.12

其他说明：

无

71、信用减值损失

√适用 □不适用

单位：元币种：人民币

项目	本期发生额	上期发生额
应收票据坏账损失	-317,421.30	
应收账款坏账损失	-6,009,609.97	-9,047,922.39
其他应收款坏账损失	1,507,485.81	-768,847.83
合计	-4,819,545.46	-9,816,770.22

其他说明：

无

72、资产减值损失

√适用 □不适用

单位：元币种：人民币

项目	本期发生额	上期发生额
一、坏账损失		
二、存货跌价损失及合同履约成本减值损失	-301,431.20	-1,003,593.34
三、长期股权投资减值损失		
四、投资性房地产减值损失		
五、固定资产减值损失		
六、工程物资减值损失		
七、在建工程减值损失		
八、生产性生物资产减值损失		
九、油气资产减值损失		
十、无形资产减值损失		
十一、商誉减值损失		
十二、其他		
合计	-301,431.20	-1,003,593.34

其他说明：

无

73、资产处置收益

√适用 □不适用

单位：元币种：人民币

项目	本期发生额	上期发生额
固定资产处置收益	-24,190.70	89,028.86
合计	-24,190.70	89,028.86

其他说明：

适用 不适用

74、营业外收入

适用 不适用

单位：元币种：人民币

项目	本期发生额	上期发生额	计入当期非经常性损益的金额
非流动资产处置利得合计	41,872.35		41,872.35
其中：固定资产处置利得	41,872.35		41,872.35
无形资产处置利得			
债务重组利得			
非货币性资产交换利得			
接受捐赠		78,345.48	
政府补助			
无法支付的款项	53,595.57	4,661.91	53,595.57
赔偿款	1,013,906.48	713,542.43	1,013,906.48
其他	2,406.52	173,973.96	2,406.52
合计	1,111,780.92	970,523.78	1,111,780.92

计入当期损益的政府补助

适用 不适用

其他说明：

适用 不适用

75、营业外支出

适用 不适用

单位：元币种：人民币

项目	本期发生额	上期发生额	计入当期非经常性损益的金额
非流动资产处置损失合计	693,491.82	502,291.62	693,491.82
其中：固定资产处置损失	693,491.82	502,291.62	693,491.82
无形资产处置损失			

债务重组损失			
非货币性资产交换损失			
对外捐赠	991,209.66	10,075,874.01	991,209.66
罚没款及违约金、滞纳金	82,135.88	177,006.60	82,135.88
其他	1,934.20	21,048.82	1,934.20
合计	1,768,771.56	10,776,221.05	1,768,771.56

其他说明：

无

76、所得税费用

(1) 所得税费用表

适用 不适用

单位：元币种：人民币

项目	本期发生额	上期发生额
当期所得税费用	27,270,541.20	5,852,404.14
递延所得税费用	11,019,085.00	25,226,964.62
合计	38,289,626.20	31,079,368.76

(2) 会计利润与所得税费用调整过程

适用 不适用

单位：元币种：人民币

项目	本期发生额
利润总额	457,229,951.10
按法定/适用税率计算的所得税费用	68,584,492.67
子公司适用不同税率的影响	477,484.33
调整以前期间所得税的影响	
非应税收入的影响	
不可抵扣的成本、费用和损失的影响	1,405,209.26
使用前期未确认递延所得税资产的可抵扣亏损的影响	
本期未确认递延所得税资产的可抵扣暂时性差异或可抵扣亏损的影响	
税法规定的额外可扣除费用	-32,177,560.06
所得税费用	38,289,626.20

其他说明：

适用 不适用

77、其他综合收益

适用 不适用

详见附注 57

78、现金流量表项目

(1). 收到的其他与经营活动有关的现金

√适用 □不适用

单位：元币种：人民币

项目	本期发生额	上期发生额
政府补助	9,009,000.00	37,852,549.25
利息收入	3,344,662.99	849,547.77
保证金	64,974,799.46	65,258,917.82
其他款项	6,192,491.98	2,276,014.11
合计	83,520,954.43	106,237,028.95

收到的其他与经营活动有关的现金说明：

无

(2). 支付的其他与经营活动有关的现金

√适用 □不适用

单位：元币种：人民币

项目	本期发生额	上期发生额
管理费用及研发费用付现支出	59,460,328.59	32,981,716.06
销售费用付现支出	110,790,276.85	95,179,962.77
财务费用付现支出	1,117,388.33	136,571.07
保证金	14,950,453.14	7,462,639.73
其他付现支出	7,544,870.23	6,416,767.07
合计	193,863,317.14	142,177,656.70

支付的其他与经营活动有关的现金说明：

无

(3). 收到的其他与投资活动有关的现金

√适用 □不适用

单位：元币种：人民币

项目	本期发生额	上期发生额
银行理财本金	1,007,550,000.00	2,938,970,000.00
银行理财收益	54,915,359.32	21,387,414.21
借款及资金占用利息收入	4,332,339.04	4,993,087.59
合计	1,066,797,698.36	2,965,350,501.80

收到的其他与投资活动有关的现金说明：

无

(4). 支付的其他与投资活动有关的现金

√适用 □不适用

单位：元币种：人民币

项目	本期发生额	上期发生额
银行理财本金	731,600,000.00	2,718,540,000.00
借款		13,500,000.00

合计	731,600,000.00	2,732,040,000.00
----	----------------	------------------

支付的其他与投资活动有关的现金说明：

无

(5). 收到的其他与筹资活动有关的现金

√适用 □不适用

单位：元币种：人民币

项目	本期发生额	上期发生额
资金拆借款	4,145,570.50	785,632,296.32
信用证	264,500,000.00	
合计	268,645,570.50	785,632,296.32

收到的其他与筹资活动有关的现金说明：

无

(6). 支付的其他与筹资活动有关的现金

√适用 □不适用

单位：元币种：人民币

项目	本期发生额	上期发生额
资金拆借款	244,675.32	111,670,574.84
股权转让款		56,379,405.98
信用证	240,000,000.00	
合计	240,244,675.32	168,049,980.82

支付的其他与筹资活动有关的现金说明：

无

79、现金流量表补充资料

(1) 现金流量表补充资料

√适用 □不适用

单位：元币种：人民币

补充资料	本期金额	上期金额
1. 将净利润调节为经营活动现金流量：		
净利润	418,940,324.90	275,611,940.18
加：资产减值准备	301,431.20	1,003,593.34
信用减值损失	4,819,545.46	9,816,770.22
固定资产折旧、油气资产折耗、生产性生物资产折旧	171,403,571.08	130,012,883.93
使用权资产摊销	4,514,077.25	
无形资产摊销	14,151,374.03	13,788,430.16
长期待摊费用摊销	11,780,868.48	7,720,980.91
处置固定资产、无形资产和其他长期资产的损失（收益以“-”号填列）	24,190.70	-89,028.86
固定资产报废损失（收益以“-”号	651,619.47	502,291.62

填列)		
公允价值变动损失(收益以“—”号填列)	60,652.78	-211,746.12
财务费用(收益以“—”号填列)	5,725,740.53	13,724,666.29
投资损失(收益以“—”号填列)	-54,548,468.88	-25,149,784.94
递延所得税资产减少(增加以“—”号填列)	-18,096,882.98	-18,401,590.87
递延所得税负债增加(减少以“—”号填列)	29,115,967.99	43,628,555.51
存货的减少(增加以“—”号填列)	-72,549,437.97	-114,219,923.57
经营性应收项目的减少(增加以“—”号填列)	-11,309,662.83	-313,779,781.57
经营性应付项目的增加(减少以“—”号填列)	17,601,250.14	154,818,476.90
其他	-116,127.00	-213,375.00
经营活动产生的现金流量净额	522,470,034.35	178,563,358.13
2. 不涉及现金收支的重大投资和筹资活动:		
债务转为资本		692,365,534.14
一年内到期的可转换公司债券		
融资租入固定资产		
3. 现金及现金等价物净变动情况:		
现金的期末余额	563,133,762.37	234,399,456.86
减: 现金的期初余额	327,549,460.89	136,882,699.86
加: 现金等价物的期末余额		
减: 现金等价物的期初余额		
现金及现金等价物净增加额	235,584,301.48	97,516,757.00

(2) 本期支付的取得子公司的现金净额

□适用 √不适用

(3) 本期收到的处置子公司的现金净额

□适用 √不适用

(4) 现金和现金等价物的构成

√适用 □不适用

单位: 元币种: 人民币

项目	期末余额	期初余额
一、现金	563,133,762.37	327,549,460.89
其中: 库存现金	113,249.42	86,238.42
可随时用于支付的银行存款	563,020,512.95	327,463,222.47
二、现金等价物		-
其中: 三个月内到期的债券投资		
三、期末现金及现金等价物余额	563,133,762.37	327,549,460.89
其中: 母公司或集团内子公司使用		

受限制的现金和现金等价物		
--------------	--	--

其他说明：

适用 不适用

80、所有者权益变动表项目注释

说明对上年期末余额进行调整的“其他”项目名称及调整金额等事项：

适用 不适用

81、所有权或使用权受到限制的资产

适用 不适用

单位：元币种：人民币

项目	期末账面价值	受限原因
货币资金	4,500,000.00	信用证保证金
合计	4,500,000.00	/

其他说明：

无

82、外币货币性项目

(1). 外币货币性项目

适用 不适用

单位：元

项目	期末外币余额	折算汇率	期末折算人民币余额
货币资金			
其中：美元	2,049,379.61	6.4601	13,239,197.22
欧元	46,342,924.60	7.6862	356,200,987.06
日元	17,226.00	0.0584	1,006.00
新加坡元	4.50	4.8022	21.61
加拿大元	340.00	5.2097	1,771.30
应收账款			
其中：美元	398,995.93	6.4601	2,577,553.61
欧元	630.00	7.6862	4,842.31
其他应收款			
其中：美元	29,521.82	6.4601	190,713.91
欧元	406.12	7.6862	3,121.52
应付账款			
其中：美元	501,488.31	6.4601	3,239,664.63
欧元	435,689.00	7.6862	3,348,792.79
其他应付款			
其中：美元	179,829.86	6.4601	1,161,718.88
日元	648,000.00	0.0584	37,843.20

其他说明：

无

(2). 境外经营实体说明，包括对于重要的境外经营实体，应披露其境外主要经营地、记账本位币及选择依据，记账本位币发生变化的还应披露原因

适用 不适用

83、套期

适用 不适用

84、政府补助

1. 政府补助基本情况

适用 不适用

单位：元币种：人民币

种类	金额	列报项目	计入当期损益的金额
研究开发财政补助资金	3,000,000.00	其他收益	3,000,000.00
科技型企业研发费用后补助专项资金	2,190,000.00	其他收益	2,190,000.00
失业保险稳岗补贴	9,000.00	其他收益	9,000.00
以工代训补贴	2,236,500.00	其他收益	2,236,500.00
产值及收入贡献突出奖励	700,000.00	其他收益	700,000.00
应对新冠肺炎疫情奖励扶持资金	350,000.00	其他收益	350,000.00
知识产权运营服务体系补助资金	400,000.00	其他收益	400,000.00
突发急性传染病诊断试剂的研制	123,500.00	递延收益	116,127.00

2. 政府补助退回情况

适用 不适用

其他说明

无

85、其他

适用 不适用

八、合并范围的变更

1、非同一控制下企业合并

适用 不适用

2、同一控制下企业合并

适用 不适用

3、反向购买

适用 不适用

4、 处置子公司

是否存在单次处置对子公司投资即丧失控制权的情形

适用 不适用

其他说明：

适用 不适用

5、 其他原因的合并范围变动

说明其他原因导致的合并范围变动（如，新设子公司、清算子公司等）及其相关情况：

适用 不适用

子公司名称	股权取得方式	股权取得时点	认缴出资额	持股比例
艾德曼生物医学股份有限公司	新设子公司	2021-2-9	200 万美元	100.00%

6、 其他

适用 不适用

九、在其他主体中的权益

1、在子公司中的权益

(1). 企业集团的构成

√适用 □不适用

子公司名称	主要经营地	注册地	业务性质	持股比例(%)		取得方式
				直接	间接	
安图实验仪器(郑州)有限公司	郑州经济技术开发区经开第十五大街199号	郑州经济技术开发区经开第十五大街199号	生产制造	100.00		同一控制下企业合并
郑州安图科技发展有限公司	河南自贸试验区郑州片区(经开)经北一路87号院生产研发中心生产楼	河南自贸试验区郑州片区(经开)经北一路87号院生产研发中心生产楼	商贸	100.00		同一控制下企业合并
郑州伊美诺生物技术有限公司	郑州经济技术开发区第六大街133号1号厂房	郑州经济技术开发区第六大街133号1号厂房	生产制造	100.00		非同一控制下企业合并
上海标源生物科技有限公司	上海市虹口区汶水东路918号2号楼108室	上海市虹口区汶水东路918号2号楼108室	技术服务	87.00		投资设立
北京安图生物工程技术有限公司	北京市顺义区北务镇民泰路13号院17号楼、18号楼(科技创新功能区)	北京市顺义区北务镇民泰路13号院17号楼、18号楼(科技创新功能区)	生产制造	75.00		非同一控制下企业合并
河北安图久和医疗科技有限公司	河北省石家庄市长安区育才街88号蓝地怡园3-301	河北省石家庄市长安区育才街88号蓝地怡园3-301	商贸	51.00		投资设立
郑州安图莫比分子诊断技术有限公司	河南自贸试验区郑州片区(经开)经开第十五大街199号	河南自贸试验区郑州片区(经开)经开第十五大街199号	生产制造	65.00		投资设立
上海安图生物技术技术有限公司	中国(上海)自由贸易试验区哈雷路1011号302、303室	中国(上海)自由贸易试验区哈雷路1011号302、303室	技术服务	100.00		投资设立
郑州思昆生物工程技术有限公司	河南自贸试验区郑州片区(经开)经开第六大街133号1号厂房3号楼6层	河南自贸试验区郑州片区(经开)经开第六大街133号1号厂房3号楼6层	技术服务	100.00		投资设立
艾德曼生物医学股份有限公司	8583 Irvine Center Dr #106 Irvine, California 92618 United States of America	8583 Irvine Center Dr #106 Irvine, California 92618 United States of America	生物研发	100.00		投资设立

在子公司的持股比例不同于表决权比例的说明:

无

持有半数或以下表决权但仍控制被投资单位、以及持有半数以上表决权但不控制被投资单位的依据:

无

对于纳入合并范围的重要的结构化主体，控制的依据：

无

确定公司是代理人还是委托人的依据：

无

其他说明：

无

(2). 重要的非全资子公司

适用 不适用

(3). 重要非全资子公司的主要财务信息

适用 不适用

(4). 使用企业集团资产和清偿企业集团债务的重大限制：

适用 不适用

(5). 向纳入合并财务报表范围的结构化主体提供的财务支持或其他支持：

适用 不适用

其他说明：

适用 不适用

2、在子公司的所有者权益份额发生变化且仍控制子公司的交易

适用 不适用

(1). 在子公司所有者权益份额的变化情况的说明

适用 不适用

2021年3月公司收购河北安图久和医疗科技有限公司少数股东股权，持股比例从35.7%增加至51%，表决权比例51%保持不变。

(2). 交易对于少数股东权益及归属于母公司所有者权益的影响

适用 不适用

单位：元币种：人民币

	河北安图久和医疗科技有限公司
购买成本/处置对价	
—现金	19,890,000.00
—非现金资产的公允价值	
购买成本/处置对价合计	19,890,000.00
减：按取得/处置的股权比例计算的子公司净资产份额	5,831,422.86
差额	14,058,577.14
其中：调整资本公积	14,058,577.14

调整盈余公积	
调整未分配利润	

其他说明

适用 不适用

3、在合营企业或联营企业中的权益

适用 不适用

(1) 重要的合营企业或联营企业

适用 不适用

(2) 重要合营企业的主要财务信息

适用 不适用

(3) 重要联营企业的主要财务信息

适用 不适用

(4) 不重要的合营企业和联营企业的汇总财务信息

适用 不适用

单位：元币种：人民币

	期末余额/本期发生额	期初余额/上期发生额
合营企业：		
投资账面价值合计		
下列各项按持股比例计算的合计数		
--净利润		
--其他综合收益		
--综合收益总额		
联营企业：		
投资账面价值合计	900,000.00	
下列各项按持股比例计算的合计数		
--净利润		4,704,389.84
--其他综合收益		
--综合收益总额		4,704,389.84

其他说明

无

(5) 合营企业或联营企业向本公司转移资金的能力存在重大限制的说明

适用 不适用

(6) 合营企业或联营企业发生的超额亏损

适用 不适用

(7). 与合营企业投资相关的未确认承诺

适用 不适用

(8). 与合营企业或联营企业投资相关的或有负债

适用 不适用

4、重要的共同经营

适用 不适用

5、在未纳入合并财务报表范围的结构化主体中的权益

未纳入合并财务报表范围的结构化主体的相关说明：

适用 不适用

6、其他

适用 不适用

十、与金融工具相关的风险

适用 不适用

本公司的主要金融工具包括：以公允价值计量且其变动计入当期损益的金融资产及负债、应收款项、应付款项。上述金融工具产生的主要风险如下：

(一)信用风险

信用风险主要产生于银行存款和应收款项等。

本公司银行存款主要存放于国有银行和其它大中型上市银行，本公司预期银行存款不存在重大的信用风险。

对于应收款项，本公司设定相关政策以控制信用风险敞口。本公司基于对债务人的财务状况、外部评级、从第三方获取担保的可能性、信用记录及其它因素诸如目前市场状况等评估债务人的信用资质并设置相应信用期限。

定期对债务人回款记录进行监控，对于回款期超期 60 天的不良债务人，本公司会采用书面催款、缩短信用期或处罚息等方式，以确保本公司的整体信用风险在可控的范围内。

(二)流动风险

流动风险，是指企业在履行以交付现金或其他金融资产的方式结算的义务时发生资金短缺的风险。本公司的政策是确保拥有充足的现金以偿还到期债务。流动风险由本公司的财务部门集中控制。财务部门通过监控现金余额、可随时变现的有价证券以及对未来 12 个月现金流量的滚动预测，确保公司在所有合理预测的情况下拥有充足的资金偿还债务。

(三)市场风险

金融工具的市场风险，是指金融工具的公允价值或未来现金流量因市场价格变动而发生波动的风险，主要为利率风险。

利率风险，是指金融工具的公允价值或未来现金流量因市场利率变动而发生波动的风险。利率风险可源于已确认的计息金融工具和未确认的金融工具（如某些贷款承诺）。

本公司密切关注利率变动对本公司利率风险的影响。本公司目前并未采取利率对冲政策。但管理层负责监控利率风险，并将于需要时考虑对冲重大利率风险。

十一、公允价值的披露

1、以公允价值计量的资产和负债的期末公允价值

√适用 □不适用

单位：元币种：人民币

项目	期末公允价值			合计
	第一层次公允价值计量	第二层次公允价值计量	第三层次公允价值计量	
一、持续的公允价值计量				
(一) 交易性金融资产	18,244,841.13			18,244,841.13
1. 以公允价值计量且变动计入当期损益的金融资产	18,244,841.13			18,244,841.13
(1) 债务工具投资				
(2) 权益工具投资				
(3) 衍生金融资产				
(4) 理财产品				
2. 指定以公允价值计量且其变动计入当期损益的金融资产				
(1) 债务工具投资				
(2) 权益工具投资				
(二) 其他债权投资				
(三) 其他权益工具投资				
(四) 投资性房地产				
1. 出租用的土地使用权				
2. 出租的建筑物				
3. 持有并准备增值后转让的土地使用权				
(五) 生物资产				
1. 消耗性生物资产				
2. 生产性生物资产				
(六) 应收款项融资			2,372,346.40	2,372,346.40
持续以公允价值计量的资产总额	18,244,841.13		2,372,346.40	20,617,187.53
(七) 交易性金融负债				
1. 以公允价值计量且变动计入当期损益的金融负债				
其中：发行的交易性债券				
衍生金融负债				
其他				
2. 指定为以公允价值计量且变动计入当期损益的金融负债				

持续以公允价值计量的负债总额				
二、非持续的公允价值计量				
（一）持有待售资产				
非持续以公允价值计量的资产总额				
非持续以公允价值计量的负债总额				

2、持续和非持续第一层次公允价值计量项目市价的确定依据

适用 不适用
 活跃市场上有未经调整的报价

3、持续和非持续第二层次公允价值计量项目，采用的估值技术和重要参数的定性及定量信息
适用 不适用

4、持续和非持续第三层次公允价值计量项目，采用的估值技术和重要参数的定性及定量信息
适用 不适用
 应收款项融资均为承兑人信用等级较高的银行承兑汇票，公允价值基本等于摊余成本。

5、持续的第三层次公允价值计量项目，期初与期末账面价值间的调节信息及不可观察参数敏感性分析
适用 不适用

6、持续的公允价值计量项目，本期内发生各层级之间转换的，转换的原因及确定转换时点的政策
适用 不适用

7、本期内发生的估值技术变更及变更原因
适用 不适用

8、不以公允价值计量的金融资产和金融负债的公允价值情况
适用 不适用

9、其他
适用 不适用

十二、关联方及关联交易

1、本企业的母公司情况

适用 不适用

单位：万元币种：人民币

母公司名称	注册地	业务性质	注册资本	母公司对本企业的持股比例(%)	母公司对本企业的表决权比例(%)

郑州安图实业集团股份有限公司	河南自贸试验区郑州片区（经开）经北一路 126 号	实业投资、医学研究和试验发展	1,250.00	55.23	55.23
----------------	---------------------------	----------------	----------	-------	-------

本企业的母公司情况的说明

无

本企业最终控制方是苗拥军

其他说明：

无

2、本企业的子公司情况

本企业子公司的情况详见附注

适用 不适用

详见本附注九、1、“在子公司中的权益”。

3、本企业合营和联营企业情况

本企业重要的合营或联营企业详见附注

适用 不适用

本期与本公司发生关联方交易，或前期与本公司发生关联方交易形成余额的其他合营或联营企业情况如下

适用 不适用

合营或联营企业名称	与本企业关系
郑州久和医学检验实验室有限公司	其他

其他说明

适用 不适用

4、其他关联方情况

适用 不适用

其他关联方名称	其他关联方与本企业关系
河南争锋农牧科技发展有限公司	股东的子公司
郑州迪奥医学技术有限公司	其他
Mobidiag Oy	其他
郑州迪安医学检验所有限公司	其他
郑州迪安生物科技有限公司	其他
重庆安图久禾医疗器械有限公司	其他

其他说明

无

5、关联交易情况

(1). 购销商品、提供和接受劳务的关联交易

采购商品/接受劳务情况表

适用 不适用

单位：元币种：人民币

关联方	关联交易内容	本期发生额	上期发生额
河南争锋农牧科技发展有限公司	食品	1,337.00	58,895.00
郑州迪奥医学技术有限公司	耗材	240,138.58	388,599.74
郑州迪奥医学技术有限公司	设备	17,699.12	
Mobidiag Oy	服务费	127,610.65	
郑州迪安医学检验所有限公司	标本检测费	156,973.50	219,258.00
郑州迪安生物科技有限公司	试剂	306,132.67	516,709.17
Mobidiag Oy	材料	54,787.00	409,767.20
Mobidiag Oy	耗材		18,604.20
Mobidiag Oy	仪器		3,849,290.37

出售商品/提供劳务情况表

适用 不适用

单位：元币种：人民币

关联方	关联交易内容	本期发生额	上期发生额
郑州安图实业集团股份有限公司	服务费	128,273.40	19,158.49
郑州安图实业集团股份有限公司	仪器	17,433.62	
郑州久和医学检验实验室有限公司	仪器	299,487.40	
郑州迪安医学检验所有限公司	试剂	1,864.08	147,270.21
郑州迪安医学检验所有限公司	水电费	165,526.68	117,921.31
郑州迪安生物科技有限公司	试剂	1,091,191.77	554,415.62
郑州迪奥医学技术有限公司	水电费	801,159.85	624,331.64
Mobidiag Oy	试剂		212,313.00

购销商品、提供和接受劳务的关联交易说明

适用 不适用

(2). 关联受托管理/承包及委托管理/出包情况

本公司受托管理/承包情况表：

适用 不适用

关联托管/承包情况说明

适用 不适用

本公司委托管理/出包情况表：

适用 不适用

关联管理/出包情况说明

适用 不适用

(3). 关联租赁情况

本公司作为出租方：

适用 不适用

单位：元币种：人民币

承租方名称	租赁资产种类	本期确认的租赁收入	上期确认的租赁收入
郑州迪安医学检验 所有有限公司	房屋出租	446,912.56	476,450.29
郑州迪奥医学技术 有限公司	房屋出租	1,288,076.56	1,212,421.71

本公司作为承租方：

适用 不适用

关联租赁情况说明

适用 不适用

(4). 关联担保情况

本公司作为担保方

适用 不适用

本公司作为被担保方

适用 不适用

关联担保情况说明

适用 不适用

(5). 关联方资金拆借

适用 不适用

(6). 关联方资产转让、债务重组情况

适用 不适用

(7). 关键管理人员报酬

适用 不适用

单位：万元币种：人民币

项目	本期发生额	上期发生额
关键管理人员报酬	350.95	331.25

(8). 其他关联交易

适用 不适用

6. 关联方应收应付款项

(1). 应收项目

适用 不适用

单位：元币种：人民币

项目名称	关联方	期末余额		期初余额	
		账面余额	坏账准备	账面余额	坏账准备
应收账款	郑州久和医学检验 实验室有限公司	239,895.77	11,994.79		

应收账款	重庆安图久禾医疗器械有限公司	8,905,987.13	3,267,621.01	8,905,987.13	3,187,353.48
预付款项	郑州迪安生物科技有限公司	94,862.93		19,004.61	
预付款项	Mobidiag Oy			151,263.22	
预付款项	郑州迪奥医学技术有限公司	1,380.00		1,380.00	
其他应收款	郑州安图实业集团股份有限公司	131,288.67	6,564.43		
其他应收款	郑州迪安医学检验所有限公司	39,290.76	1,964.54	174,585.99	8,729.30

(2). 应付项目

√适用 □不适用

单位：元币种：人民币

项目名称	关联方	期末账面余额	期初账面余额
应付账款	郑州迪奥医学技术有限公司	142,959.39	97,402.47
应付账款	Mobidiag Oy		18,297,000.00
应付账款	重庆安图久禾医疗器械有限公司		535,384.72
合同负债	郑州迪安生物科技有限公司	173,524.78	31,922.12
合同负债	Mobidiag Oy		9,527.51
合同负债	郑州久和医学检验实验室有限公司	9,958.41	
其他应付款	郑州迪安医学检验所有限公司	84,348.00	19,446.50
其他应付款	河南争锋农牧科技发展有限公司	107.80	
其他应付款	郑州迪安生物科技有限公司	230,000.00	180,000.00
其他应付款	郑州迪奥医学技术有限公司	300,000.00	300,000.00
其他应付款	Mobidiag Oy		853,057.50

7、关联方承诺

□适用 √不适用

8、其他

□适用 √不适用

十三、股份支付

1、股份支付总体情况

□适用 √不适用

2、以权益结算的股份支付情况

□适用 √不适用

3、以现金结算的股份支付情况

□适用 √不适用

4、 股份支付的修改、终止情况

适用 不适用

5、 其他

适用 不适用

十四、 承诺及或有事项

1、 重要承诺事项

适用 不适用

2、 或有事项

(1). 资产负债表日存在的重要或有事项

适用 不适用

(2). 公司没有需要披露的重要或有事项，也应予以说明：

适用 不适用

3、 其他

适用 不适用

十五、 资产负债表日后事项

1、 重要的非调整事项

适用 不适用

2、 利润分配情况

适用 不适用

3、 销售退回

适用 不适用

4、 其他资产负债表日后事项说明

适用 不适用

十六、 其他重要事项

1、 前期会计差错更正

(1). 追溯重述法

适用 不适用

(2). 未来适用法

适用 不适用

2、 债务重组

适用 不适用

3、 资产置换**(1). 非货币性资产交换**

□适用 √不适用

(2). 其他资产置换

□适用 √不适用

4、 年金计划

□适用 √不适用

5、 终止经营

□适用 √不适用

6、 分部信息**(1). 报告分部的确定依据与会计政策**

□适用 √不适用

(2). 报告分部的财务信息

□适用 √不适用

(3). 公司无报告分部的，或者不能披露各报告分部的资产总额和负债总额的，应说明原因

□适用 √不适用

(4). 其他说明

□适用 √不适用

7、 其他对投资者决策有影响的重要交易和事项

□适用 √不适用

8、 其他

□适用 √不适用

十七、 母公司财务报表主要项目注释**1、 应收账款****(1). 按账龄披露**

√适用 □不适用

单位：元币种：人民币

账龄	期末账面余额
1 年以内	
其中：1 年以内分项	
1 年以内	380,500,140.86
1 年以内小计	380,500,140.86
1 至 2 年	
2 至 3 年	
3 年以上	

合计	380,500,140.86
----	----------------

(2). 按坏账计提方法分类披露

√适用 □不适用

单位：元币种：人民币

类别	期末余额					期初余额				
	账面余额		坏账准备		账面价值	账面余额		坏账准备		账面价值
	金额	比例 (%)	金额	计提比例 (%)		金额	比例 (%)	金额	计提比例 (%)	
按单项计提坏账准备										
按组合计提坏账准备	380,500,140.86	100.00	19,025,007.04	5.00	361,475,133.82	598,726,666.98	100.00	29,936,333.35	5.00	568,790,333.63
其中：										
按信用风险特征组合计提坏账准备的应收账款	380,500,140.86	100.00	19,025,007.04	5.00	361,475,133.82	598,726,666.98	100.00	29,936,333.35	5.00	568,790,333.63
合计	380,500,140.86	/	19,025,007.04	/	361,475,133.82	598,726,666.98	/	29,936,333.35	/	568,790,333.63

按单项计提坏账准备：

□适用 √不适用

按组合计提坏账准备：

√适用 □不适用

组合计提项目：按信用风险特征组合计提坏账准备的应收账款

单位：元币种：人民币

名称	期末余额		
	应收账款	坏账准备	计提比例 (%)
1年以内	380,500,140.86	19,025,007.04	5.00
合计	380,500,140.86	19,025,007.04	5.00

按组合计提坏账的确认标准及说明：

□适用 √不适用

如按预期信用损失一般模型计提坏账准备，请参照其他应收款披露：

□适用 √不适用

(3). 坏账准备的情况

√适用 □不适用

单位：元币种：人民币

类别	期初余额	本期变动金额				期末余额
		计提	收回或转回	转销或核销	其他变动	

坏账准备	29,936,333.35		10,911,326.31			19,025,007.04
合计	29,936,333.35		10,911,326.31			19,025,007.04

其中本期坏账准备收回或转回金额重要的：

适用 不适用

(4). 本期实际核销的应收账款情况

适用 不适用

(5). 按欠款方归集的期末余额前五名的应收账款情况

适用 不适用

单位名称	款项性质	期末余额	账龄	占应收账款总额的比例(%)	坏账准备期末余额
第一名	货款	37,486,017.37	1年以内	9.85	1,874,300.87
第二名	货款	30,688,199.50	1年以内	8.07	1,534,409.98
第三名	货款	25,144,386.50	1年以内	6.61	1,257,219.33
第四名	货款	22,467,256.34	1年以内	5.90	1,123,362.82
第五名	货款	12,489,548.50	1年以内	3.28	624,477.43
合计	/	128,275,408.21	/	33.71	6,413,770.41

(6). 因金融资产转移而终止确认的应收账款

适用 不适用

(7). 转移应收账款且继续涉入形成的资产、负债金额

适用 不适用

其他说明：

适用 不适用

2、其他应收款

项目列示

适用 不适用

单位：元币种：人民币

项目	期末余额	期初余额
应收利息		
应收股利	1,500,000.00	
其他应收款	424,269,432.74	370,107,856.64
合计	425,769,432.74	370,107,856.64

其他说明：

适用 不适用

应收利息**(1). 应收利息分类**

□适用 √不适用

(2). 重要逾期利息

□适用 √不适用

(3). 坏账准备计提情况

□适用 √不适用

其他说明：

□适用 √不适用

应收股利**(4). 应收股利**

√适用 □不适用

单位：元币种：人民币

项目(或被投资单位)	期末余额	期初余额
北京安图生物工程有限公司	1,500,000.00	
合计	1,500,000.00	

(5). 重要的账龄超过1年的应收股利

□适用 √不适用

(6). 坏账准备计提情况

□适用 √不适用

其他说明：

□适用 √不适用

其他应收款**(7). 按账龄披露**

√适用 □不适用

单位：元币种：人民币

账龄	期末账面余额
1年以内	
其中：1年以内分项	
1年以内	369,597,260.70
1年以内小计	369,597,260.70
1至2年	70,974,397.34
2至3年	18,550,154.93
3年以上	1,153,440.00
合计	460,275,252.97

(8). 按款项性质分类

√适用 □不适用

单位：元币种：人民币

款项性质	期末账面余额	期初账面余额
保证金及押金	5,343,107.00	8,518,586.00
备用金	1,359,819.10	1,186,460.44
借款	439,658,216.26	375,946,827.26
往来款	10,271,324.11	11,832,973.91
其他	3,642,786.50	4,073,130.54
合计	460,275,252.97	401,557,978.15

(9). 坏账准备计提情况

□适用 □不适用

单位：元币种：人民币

坏账准备	第一阶段	第二阶段	第三阶段	合计
	未来12个月预期信用损失	整个存续期预期信用损失(未发生信用减值)	整个存续期预期信用损失(已发生信用减值)	
2021年1月1日余额	31,450,121.51			31,450,121.51
2021年1月1日余额在本期				
--转入第二阶段				
--转入第三阶段				
--转回第二阶段				
--转回第一阶段				
本期计提	4,555,698.72			4,555,698.72
本期转回				
本期转销				
本期核销				
其他变动				
2021年6月30日余额	36,005,820.23			36,005,820.23

对本期发生损失准备变动的其他应收款账面余额显著变动的情况说明：

□适用 √不适用

本期坏账准备计提金额以及评估金融工具的信用风险是否显著增加的采用依据：

□适用 √不适用

(10). 坏账准备的情况

√适用 □不适用

单位：元币种：人民币

类别	期初余额	本期变动金额				期末余额
		计提	收回或转回	转销或核销	其他变动	
坏账准备	31,450,121.51	4,555,698.72				36,005,820.23
合计	31,450,121.51	4,555,698.72				36,005,820.23

其中本期坏账准备转回或收回金额重要的：

适用 不适用

(11). 本期实际核销的其他应收款情况

适用 不适用

其他应收款核销说明：

适用 不适用

(12). 按欠款方归集的期末余额前五名的其他应收款情况

适用 不适用

单位：元币种：人民币

单位名称	款项的性质	期末余额	账龄	占其他应收款期末余额合计数的比例(%)	坏账准备期末余额
第一名	借款	212,930,000.00	1年以内	46.26	10,646,500.00
第二名	借款	131,916,827.26	1年以内/1-2年	28.66	8,440,682.73
第三名	借款	43,791,989.40	1年以内/1-2年/2-3年	9.51	5,650,547.60
第四名	借款	20,932,575.90	1年以内/1-2年/2-3年	4.55	4,130,345.07
第五名	借款	20,000,000.00	1年以内/1-2年/2-3年	4.35	4,099,150.96
合计	/	429,571,392.56	/	93.33	32,967,226.36

(13). 涉及政府补助的应收款项

适用 不适用

(14). 因金融资产转移而终止确认的其他应收款

适用 不适用

(15). 转移其他应收款且继续涉入形成的资产、负债金额

适用 不适用

其他说明：

适用 不适用

3、长期股权投资

适用 不适用

单位：元币种：人民币

项目	期末余额			期初余额		
	账面余额	减值准备	账面价值	账面余额	减值准备	账面价值

对子公司投资	462,563,780.26		462,563,780.26	402,356,915.76		402,356,915.76
对联营、合营企业投资						
合计	462,563,780.26		462,563,780.26	402,356,915.76		402,356,915.76

(1) 对子公司投资

√适用 □不适用

单位：元币种：人民币

被投资单位	期初余额	本期增加	本期减少	期末余额	本期计提减值准备	减值准备期末余额
安图实验仪器(郑州)有限公司	53,161,335.15			53,161,335.15		
郑州安图科技发展有限公司	51,461,641.06			51,461,641.06		
郑州伊美诺生物技术有限公司	4,990,983.05			4,990,983.05		
上海标源生物科技有限公司	8,700,000.00			8,700,000.00		
河北安图久和医疗科技有限公司	3,570,000.00	19,890,000.00		23,460,000.00		
北京安图生物工程技术有限公司	232,500,000.00			232,500,000.00		
郑州安图莫比分子诊断技术有限公司	42,272,956.50	20,458,624.50		62,731,581.00		
上海安图生物技术有限公司	3,300,000.00	4,500,000.00		7,800,000.00		
郑州思昆生物工程技术有限公司	2,400,000.00	7,600,000.00		10,000,000.00		
艾德曼生物医学股份有限公司		7,758,240.00		7,758,240.00		
合计	402,356,915.76	60,206,864.50		462,563,780.26		

(2) 对联营、合营企业投资

□适用 √不适用

其他说明：

□适用 √不适用

4、营业收入和营业成本

(1) 营业收入和营业成本情况

√适用 □不适用

单位：元币种：人民币

项目	本期发生额		上期发生额	
	收入	成本	收入	成本
主营业务	1,142,386,527.76	490,864,230.08	887,122,957.20	393,628,621.76
其他业务	56,289,202.65	72,809,362.42	48,792,530.89	54,999,906.44
合计	1,198,675,730.41	563,673,592.50	935,915,488.09	448,628,528.20

(2). 合同产生的收入情况

√适用 □不适用

单位：元币种：人民币

合同分类	分部	合计
商品类型		1,198,675,730.41
试剂		999,251,888.72
仪器		143,134,639.04
维保收入		32,843,960.11
其他		23,445,242.54
按经营地区分类		1,198,675,730.41
国内		1,169,854,159.10
国外		28,821,571.31
合计		1,198,675,730.41

合同产生的收入说明：

□适用 √不适用

(3). 履约义务的说明

□适用 √不适用

(4). 分摊至剩余履约义务的说明

□适用 √不适用

其他说明：

无

5、投资收益

√适用 □不适用

单位：元币种：人民币

项目	本期发生额	上期发生额
成本法核算的长期股权投资收益	84,500,000.00	4,704,389.84
权益法核算的长期股权投资收益		
处置长期股权投资产生的投资收益		
交易性金融资产在持有期间的投资收益		
其他权益工具投资在持有期间取得的股利收入		
债权投资在持有期间取得的利息收入		
其他债权投资在持有期间取得的利息		

收入		
处置交易性金融资产取得的投资收益		
处置其他权益工具投资取得的投资收益		
处置债权投资取得的投资收益		
处置其他债权投资取得的投资收益		
债务重组收益		
理财收益	54,556,708.17	20,183,836.30
合计	139,056,708.17	24,888,226.14

其他说明：

无

6、其他

适用 不适用

十八、补充资料

1、当期非经常性损益明细表

适用 不适用

单位：元币种：人民币

项目	金额	说明
非流动资产处置损益	-1,148,424.97	
越权审批或无正式批准文件的税收返还、减免		
计入当期损益的政府补助（与企业业务密切相关，按照国家统一标准定额或定量享受的政府补助除外）	10,567,985.22	
计入当期损益的对非金融企业收取的资金占用费	224,639.42	
企业取得子公司、联营企业及合营企业的投资成本小于取得投资时应享有被投资单位可辨认净资产公允价值产生的收益		
非货币性资产交换损益		
委托他人投资或管理资产的损益	1,902,105.90	
因不可抗力因素，如遭受自然灾害而计提的各项资产减值准备		
债务重组损益		
企业重组费用，如安置职工的支出、整合费用等		
交易价格显失公允的交易产生的超过公允价值部分的损益		
同一控制下企业合并产生的子公司期初至合并日的当期净损益		
与公司正常经营业务无关的或有事项产生的损益		
除同公司正常经营业务相关的有效套期保值业务外，持有交易性金融资产、衍生金融资产、交易性金融负债、衍生金融负债产生的公允价值变动损益，以及处置交易性金融资产、衍生金融资产、交易性金融负债、衍生金融负债和其他债权投资取得的投资收益	-60,652.78	
单独进行减值测试的应收款项、合同资产减值准备转回		
对外委托贷款取得的损益		
采用公允价值模式进行后续计量的投资性房地产公允		

价值变动产生的损益		
根据税收、会计等法律、法规的要求对当期损益进行一次性调整对当期损益的影响		
受托经营取得的托管费收入		
除上述各项之外的其他营业外收入和支出	467,911.64	
其他符合非经常性损益定义的损益项目		
所得税影响额	-1,918,115.54	
少数股东权益影响额	-252,622.98	
合计	9,782,825.91	

对公司根据《公开发行证券的公司信息披露解释性公告第1号——非经常性损益》定义界定的非经常性损益项目，以及把《公开发行证券的公司信息披露解释性公告第1号——非经常性损益》中列举的非经常性损益项目界定为经常性损益的项目，应说明原因。

适用 不适用

2、净资产收益率及每股收益

适用 不适用

报告期利润	加权平均净资产收益率(%)	每股收益	
		基本每股收益	稀释每股收益
归属于公司普通股股东的净利润	6.24	0.70	0.70
扣除非经常性损益后归属于公司普通股股东的净利润	6.09	0.69	0.69

3、境内外会计准则下会计数据差异

适用 不适用

4、其他

适用 不适用

董事长：苗拥军

董事会批准报送日期：2021年8月17日

修订信息

适用 不适用