

公司代码：688007

公司简称：光峰科技



深圳光峰科技股份有限公司 2021 年半年度报告

重要提示

一、本公司董事会、监事会及董事、监事、高级管理人员保证半年度报告内容的真实、准确、完整，不存在虚假记载、误导性陈述或重大遗漏，并承担个别和连带的法律责任。

二、重大风险提示

公司已在本报告中详细阐述公司在生产经营过程中可能面临的各种风险，敬请查阅“第三节 管理层讨论与分析”之“五、风险因素”。敬请投资者注意投资风险。

三、公司全体董事出席董事会会议。

四、本半年度报告未经审计。

五、公司负责人薄连明、主管会计工作负责人王英霞及会计机构负责人（会计主管人员）刘杰声明：保证半年度报告中财务报告的真实、准确、完整。

六、董事会决议通过的本报告期利润分配预案或公积金转增股本预案

无

七、是否存在公司治理特殊安排等重要事项

适用 不适用

八、前瞻性陈述的风险声明

适用 不适用

本报告所涉及的公司未来计划、发展战略等前瞻性陈述，不构成公司对投资者的实质承诺，敬请投资者注意投资风险。

九、是否存在被控股股东及其关联方非经营性占用资金情况

否

十、是否存在违反规定决策程序对外提供担保的情况

否

十一、是否存在半数以上董事无法保证公司所披露半年度报告内容的真实性、准确性和完整性

否

十二、其他

适用 不适用

目录

第一节	释义.....	4
第二节	公司简介和主要财务指标.....	5
第三节	管理层讨论与分析.....	8
第四节	公司治理.....	27
第五节	环境与社会责任.....	30
第六节	重要事项.....	32
第七节	股份变动及股东情况.....	52
第八节	优先股相关情况.....	57
第九节	债券相关情况.....	57
第十节	财务报告.....	58

备查文件目录	载有公司负责人、主管会计工作负责人、会计机构负责人(会计主管人员)签名并盖章的财务报表 报告期内在公司指定披露媒体上公开披露的公告及相关附件的原稿
--------	--

第一节 释义

在本报告书中，除非文义另有所指，下列词语具有如下含义：

常用词语释义		
公司、光峰科技、光峰	指	深圳光峰科技股份有限公司，英文名称为 Appotronics Corporation Limited
光峰有限	指	深圳市光峰光电技术有限公司，系公司前身
中影光峰	指	中影光峰激光影院技术（北京）有限公司
峰米科技	指	重庆峰米及其子公司北京峰米的合称
北京峰米	指	峰米（北京）科技有限公司
重庆峰米	指	峰米（重庆）创新科技有限公司
香港光峰	指	光峰光电香港有限公司
光峰达业	指	深圳市光峰达业投资有限合伙企业（有限合伙）
光峰德业	指	深圳市光峰德业咨询合伙企业（有限合伙）
光峰宏业	指	深圳市光峰宏业投资有限合伙企业（有限合伙）
Blackpine	指	Blackpine Investment Corp. Ltd
金镭晶投资	指	深圳市金镭晶投资有限合伙企业（有限合伙）
光峰成业	指	深圳市光峰成业咨询合伙企业（有限合伙）
当贝	指	杭州当贝网络科技有限公司
台达电子、台达	指	台达电子工业股份有限公司
CINIONIC	指	Cinionic Limited（光影离子有限公司，原名中光巴可有限公司）
GDC BVI 公司	指	GDC Technology Limited (British Virgin Islands)
GDC 开曼公司	指	GDC Technology Limited (Cayman Islands)
FDP	指	Feng Dynamic Page, 光峰科技自主研发的动态页面架构
DCI	指	Digital Cinema Initiatives, 美国好莱坞数字影院倡导组织
AR	指	Augmented Reality, 增强现实技术
DLP	指	Digital Light Processing, 数字光处理
PCT	指	Patent Cooperation Treaty, 专利合作条约

第二节 公司简介和主要财务指标

一、 公司基本情况

公司的中文名称	深圳光峰科技股份有限公司
公司的中文简称	光峰科技
公司的外文名称	Appotronics Corporation Limited
公司的外文名称缩写	Appotronics
公司的法定代表人	薄连明
公司注册地址	深圳市南山区粤海街道学府路63号高新区联合总部大厦20-22楼
公司注册地址的历史变更情况	1、2006年10月24日 深圳市南山区高新区南区科技南十二路方大大厦14楼10室 2、2007年09月06日 深圳市南山区高新区南区留学生创业大厦17楼03号 3、2011年06月07日 深圳市南山区西丽文光工业区13栋1楼A区 4、2012年10月24日 深圳市南山区西丽镇茶光路南侧深圳集成电路设计应用产业园401 5、2017年12月14日 深圳市南山区粤海街道学府路63号高新区联合总部大厦21-22楼 6、2018年08月01日 深圳市南山区粤海街道学府路63号高新区联合总部大厦20-22楼
公司办公地址	深圳市南山区粤海街道学府路63号高新区联合总部大厦20-22楼
公司办公地址的邮政编码	518052
公司网址	http://www.appotronics.com
电子信箱	ir@appotronics.cn
报告期内变更情况查询索引	不适用

二、 联系人和联系方式

	董事会秘书（信息披露境内代表）	证券事务代表
姓名	严莉	陈雅莎
联系地址	深圳市南山区粤海街道学府路63号高新区联合总部大厦20-22楼	深圳市南山区粤海街道学府路63号高新区联合总部大厦20-22楼
电话	0755-32950536	0755-32950536
传真	0755-86186299	0755-86186299
电子信箱	ir@appotronics.cn	ir@appotronics.cn

三、 信息披露及备置地点变更情况简介

公司选定的信息披露报纸名称	中国证券报、上海证券报、证券时报、证券日报
登载半年度报告的网站地址	www.sse.com.cn
公司半年度报告备置地点	公司董事会办公室
报告期内变更情况查询索引	不适用

四、 公司股票/存托凭证简况

(一) 公司股票简况

√适用 □不适用

公司股票简况

股票种类	股票上市交易所及板块	股票简称	股票代码	变更前股票简称
A股	上海证券交易所科创板	光峰科技	688007	不适用

(二) 公司存托凭证简况

□适用 √不适用

五、 其他有关资料

□适用 √不适用

六、 公司主要会计数据和财务指标

(一) 主要会计数据

单位：元 币种：人民币

主要会计数据	本报告期 (1-6月)	上年同期	本报告期比上年同期增减 (%)
营业收入	1,104,689,243.59	716,025,207.34	54.28
归属于上市公司股东的净利润	151,413,920.79	14,327,442.96	956.81
归属于上市公司股东的扣除非经常性损益的净利润	66,961,936.08	-30,232,495.13	不适用
经营活动产生的现金流量净额	170,659,313.90	63,006,061.80	170.86
	本报告期末	上年度末	本报告期末比上年度末增减 (%)
归属于上市公司股东的净资产	2,324,476,282.79	2,091,599,671.75	11.13
总资产	3,651,135,378.47	3,226,204,326.69	13.17

(二) 主要财务指标

主要财务指标	本报告期 (1-6月)	上年同期	本报告期比上年同期增减(%)
基本每股收益(元/股)	0.33	0.03	1,000.00
稀释每股收益(元/股)	0.33	0.03	1,000.00
扣除非经常性损益后的基本每股收益(元/股)	0.15	-0.07	不适用
加权平均净资产收益率(%)	6.89	0.72	增加6.17个百分点
扣除非经常性损益后的加权平均净资产收益率(%)	3.05	-1.52	增加4.57个百分点
研发投入占营业收入的比例(%)	8.61	12.19	减少3.58个百分点

公司主要会计数据和财务指标的说明

√适用 □不适用

1、报告期内，营业收入同比增长 54.28%，主要系家用业务收入快速增长，影院业务收入基本恢复。

2、报告期内，归属于上市公司股东的净利润同比增长 956.81%，基本每股收益、稀释每股收益分别增长 1000.00%、1000.00%，归属于上市公司股东扣除非经常性损益的净利润较去年同期增加 9,719.44 万元，主要原因是：

(1) 公司收入同比增加 54.28%，同时业务结构优化，整体毛利率水平同比上升 8.49 个百分点，影院业务恢复高毛利率，工程、商教等业务毛利率提升；

(2) 报告期内非经常性损益同比增加，主要系计入当期损益的政府补助增加、确认参股公司业绩补偿所致。

3、经营活动产生的现金流净额同比增加 170.86%，主要系营业收入增加，销售回款增加所致。

七、境内外会计准则下会计数据差异

适用 不适用

八、非经常性损益项目和金额

适用 不适用

单位：元 币种：人民币

非经常性损益项目	金额	附注（如适用）
非流动资产处置损益	2,048,154.10	
计入当期损益的政府补助，但与公司正常经营业务密切相关，符合国家政策规定、按照一定标准定额或定量持续享受的政府补助除外	71,808,211.32	第十节.七.84
委托他人投资或管理资产的损益	2,145,923.39	
同一控制下企业合并产生的子公司期初至合并日的当期净损益	11,386,216.47	
除同公司正常经营业务相关的有效套期保值业务外，持有交易性金融资产、衍生金融资产、交易性金融负债、衍生金融负债产生的公允价值变动损益，以及处置交易性金融资产、衍生金融资产、交易性金融负债、衍生金融负债和其他债权投资取得的投资收益	38,175,900.00	第十节.七.70
除上述各项之外的其他营业外收入和支出	501,309.74	
其他符合非经常性损益定义的损益项目	571,819.78	
少数股东权益影响额	-24,952,896.18	
所得税影响额	-17,232,653.91	
合计	84,451,984.71	

九、非企业会计准则业绩指标说明

适用 不适用

第三节 管理层讨论与分析

一、报告期内公司所属行业及主营业务情况说明

1、主要业务

公司是全球领先的激光显示科技企业，公司的主营业务是以 ALPD®激光显示技术和架构为主导，研发、生产与销售激光显示核心器件与整机，将激光显示技术应用于不同场景，并提供激光电影放映服务。

2007 年公司创造性发明了 ALPD®技术，创建了新的激光显示架构，形成核心知识产权，掌握核心器件的设计与制造。此后，公司对 ALPD®技术不断迭代升级，凭借 ALPD®技术的先进性，引领推动了激光显示的产业化应用，将激光显示从激光电影放映等高端应用领域逐步扩展至工程、商教、家用等各种显示应用领域。

ALPD®激光显示技术不断推动显示应用发展



图 1：ALPD®激光显示技术及其应用发展

2、主要产品及服务

公司业务包括销售产品和提供激光电影放映服务等。公司产品类型较多，按大类分为激光显示核心器件、激光显示整机。其中，核心器件分为激光光源（影院光源、工程光源）、激光电视

光机、激光微投光机以及柔性激光显示屏幕等；整机分为激光电影放映机、激光工程放映机、激光拼墙、激光教育投影机、激光电视、智能微投等。

2.1 核心器件类产品

公司核心器件包括激光光源、光机、柔性屏幕等，凝聚了 ALPD®技术高亮度、宽色域、高对比度、低成本等诸多优势及特点，产品质量性能赢得下游客户的认可和肯定，奠定了公司在激光显示产业链核心供应商的地位。



图 2：激光光源、激光光机

2.2 整机类产品

公司在激光光源及光机的基础上，进一步开发了整机并已成功应用于家用领域和商用领域。

2.2.1 家用领域

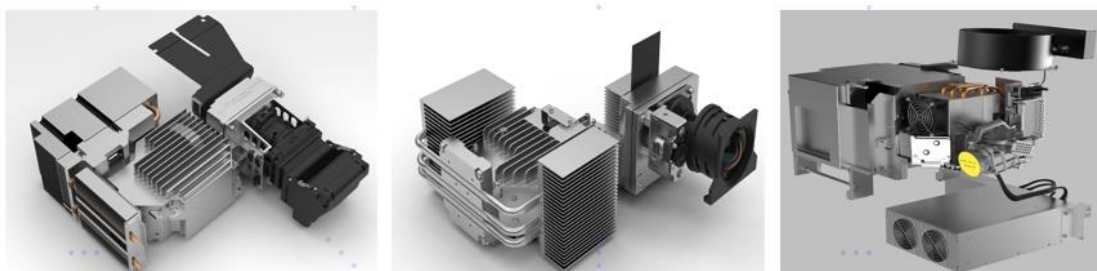
近几年激光电视、智能微投等家用投影产品得到了快速发展，既得益于消费者对新观影模式的接受度不断提高，也受益于产品成本与价格的快速下降，而产品性能却不断提升。公司家用产品市场份额领先，家用板块业务快速增长。



图 3：峰米激光电视新品 Cinema 2

2.2.2 商用领域

——在电影放映领域，公司激光电影光源形成了多流明区间的产品布局，光源亮度覆盖 5,000-55,000 流明，可适用市场上多种品牌放映设备，全面应用于大、中、小不同影厅，运行功耗小，在同样亮度情况下，激光电影光源能比氙灯省电一半，且无需更换，最大限度帮助影城减少运营成本。截至本报告披露日，公司激光电影光源在全国上线安装量已突破 23,000 套。

——在工程显示领域，光峰工程投影机全系列产品亮度覆盖 5,000-60,000 流明，可应用在户外亮化、文化旅游、主题展馆、企业展厅、舞台演艺、4D 宴会厅、会议控制、轨道交通等场景，具有对景观无损害、安装和拆卸方便、可在不同的场所多次使用等优势。

——在商教领域，公司激光商教投影机系列产品具有超短焦、短焦、长焦等投影焦段，亮度覆盖 3,300-6,000 流明，可广泛应用于教育、商业展示等多种场景。公司为智慧教室和商业展示开发出一系列解决方案，包括激光智能教学一体机、激光同步课堂方案、激光互联双板方案、高清高亮会议系统等。

2.3 激光电影放映服务

公司控股子公司中影光峰向下游影院客户提供激光电影放映服务（“Laser as a service”）。根据影院使用光源的时长（按时/按期）收取服务费，影院无需购买光源设备，有效缓解其资金压力，降低人工和维护成本。

3、所处行业情况

3.1 行业的发展阶段、基本特点、主要技术门槛

激光显示属于新兴行业，正处于快速增长的早期阶段；激光显示技术在家用等领域的应用，是从无到有的全新创造，市场爆发潜力巨大。

当前图像显示技术主要是 DLP、3LCD 及 LCOS 显示芯片作为图像调制器，而实际的显示效果因光源不同而有显著的区别。2007 年，光峰研发团队首创的 ALPD® 技术，突破了激光显示的核心器件及成像方案在显示领域的应用瓶颈，成为了激光显示行业的主流技术路线，并在电影、电视、商教、工程等领域得到了广泛的应用。

在核心技术方面，当前行业内部分企业可能面临研发能力不足、缺乏核心技术与核心专利、核心器件依赖供应链等情形，难以在国内或国际上与拥有自主知识产权、或拥有核心技术和核心器件的领先企业竞争。

在具体应用领域方面，TOC 市场的技术壁垒在于高效、小体积、低成本，而 TOB 市场的技术门槛在于性能持续升级。

3.2 公司所处的行业地位分析及其变化情况

激光显示技术作为新一代显示技术，以其高亮度、长寿命、宽色域、节能环保等优点，具备广泛的市场应用空间，除传统显示领域外，也可在航空、车载、AR 等不同领域延伸，激光显示技术在显示领域中占据越来越重要的地位。

在激光显示技术产业化的开局之际，公司作为激光显示领域的领先企业之一，掌握了核心技

术，ALPD®技术架构经多次迭代后，在性能、成本、效率、体积方面已建立了较为稳固的技术优势，不仅建立了激光荧光显示技术的底层关键架构，而且通过在中、美、日、欧等各国的专利申请，形成了对自主原创知识产权的保护体系。

奥维云网（AVC）《中国激光投影市场研究报告 2020》的统计数据显示，ALPD®代表的蓝色激光+荧光粉技术架构是当前激光显示行业主流光源技术路线。光峰科技秉承开放合作、共赢发展的原则，依托于知识产权和核心器件，成为激光显示行业领先的核心器件供应商，带动行业生态整体发展。

二、核心技术与研发进展

1. 核心技术及其先进性以及报告期内的变化情况

公司一直致力于激光显示技术的突破创新、运用场景的开拓和产业化推广，并由此形成了从关键系统架构、核心器件到关键算法的激光显示全技术链的技术储备和专利布局。ALPD®4.0 技术成熟发展，ALPD®5.0 和 6.0 技术正在同步研发，始终保持对同行业跟随者和竞争者的技术领先优势。此外，作为国际激光投影机协会的的领导成员（Leader Level Member），公司参与激光显示国际标准的制定。

公司在激光显示系统小型化、微型化、光源架构、整机结构、机器感知、薄膜材料制备和处理等方面，投入了较多的研发资源。公司积累的大量数据、算法、设计方案，使得公司能够快速开发出符合电影放映、家庭娱乐、户外展示、超大面积显示、沉浸式显示等不同应用场景的产品和方案。

前沿技术方面，ALPD®5.0 利用激光特性，结合内容制版从而实现高动态范围显示，以提升视觉体验。ALPD®6.0 计划突破现有显示架构，继续降低激光显示系统的成本。ALPD®5.0 原理样机已成功开发，目前正在进行更深入的优化工作，该技术将进入产品开发环节。

2. 报告期内获得的研发成果

报告期内，公司在技术和产品创新方面取得以下主要研究成果：

1、核心器件方面

报告期内，公司完成了基于 ALPD®4.0 技术的全系列产品开发与量产导入，包括覆盖 10,000-50,000 流明的激光影院光源平台，和兼容三色、双色以及单色激光的激光电视光机平台，为影院行业及激光电视行业提供更丰富、更具竞争力的核心器件解决方案。同时，在智能微投赛道，公司开发出可以适配不同产品形态、不同性能参数的激光微投光机，在提升色彩表现力的同时实现产品亮度和能效的大幅升级，报告期内，公司新增当贝等客户并为其提供激光微投光机核心器件。

公司在柔性激光显示屏幕进一步突破创新，成功开发出三种产品：（1）消散斑超短焦膜片，应用于三色激光投影机，实现散斑对比度低于 10%，处于业内领先水平；（2）高对比度超短焦膜

片，可以更好地减少环境光影响，遮蔽度超过 95%，优于业内竞品 85%的遮蔽度；（3）高增益直投抗光幕，搭配智能微投，增益系数达到 2.5，叠加 80%环境光遮蔽率，相较于投射在白墙上，该抗光幕产品支持放映设备提升 2.5 倍亮度的投射效果，且实现具备接近 180 度的观看角度。

2、整机方面

家用领域针对不同用户的需求，公司研发出涵盖高中低系列的激光电视产品，最高亮度达 4,000 流明，涵盖 REC. 709、DCI 和 REC. 2020 色域，最大色域面积达到 158% NTSC，处于业内最高水平。报告期内，子公司峰米科技推出激光电视新品 Cinema 2，较上一代产品画面亮度提升 10%，4K 分辨率，可投射 80-150 英寸超大画面。

商用领域，公司新推出 S4 产品，小于 10 cm 的纤薄机身、小于 9.2Kg 的轻盈重量，可以提供 5,000-6,000 流明亮度、4K 分辨率，在明亮环境下亦可呈现高品质投影画面，最大可投射 300 吋超大画面，性价比高。基于 S4 平台小巧的模块化机身，结合一键式自动叠打系统，可以实现更多亮度、更大画面、更自由应用。

作为中国第一家自主研发 3DLP 高流明工程机的企业，报告期内，公司推出了 T 系列高亮工程投影机，采用高效液冷系统，搭配 3DLP 成像技术，可实现 33,000 流明高亮度，目前是全球范围内同亮度段最小机身、最轻设计的工程投影机，内置多画面拼接融合系统，120Hz 刷新率，支持恒定亮度模式，可以配置超 6 款电动镜头，使用方便，并支持 360 度安装。

3、软件方面

报告期内，公司 Feng OS 系统共完成了 7 次版本迭代，实现 6 秒极速开机。目前已有 12 款量产的家用产品搭载该系统，并完成了 FDP 动态化引擎升级。报告期内，Feng OS 系统完成了欧洲杯等大型节目转播，目前付费会员渗透率行业领先，已经累计完成了 20,000 部影视作品以及 20,000+影视人物的深度加工，为提升大屏展示效果提供了有力的支撑。

公司实现了全向自动校正算法，适配机型覆盖了投影仪 Vogue Pro 等多款机型，且在 Vogue Pro 机型上增加了自动避障和幕布对齐等智能辅助功能。Feng OS 系统在更多的页面内加入了机器推荐算法，便于用户更快更精准地发现其个性化的喜好内容。

报告期内获得的知识产权列表

	本期新增		累计数量	
	申请数（个）	获得数（个）	申请数（个）	获得数（个）
发明专利	79	82	1,397	684
实用新型专利	46	23	470	413
外观设计专利	10	10	161	147
软件著作权	6	12	100	99
其他	77	73	914	725
合计	218	200	3,042	2,068

注：1、上述“其他”指公司商标；2、报告期内，公司申请了 38 件 PCT 国际专利申请，有效的 PCT 国际专利申请共计 193 件。

3. 研发投入情况表

单位：元

	本期数	上期数	变化幅度 (%)
费用化研发投入	95,128,483.66	87,295,450.75	8.97
资本化研发投入	0.00	0.00	不适用
研发投入合计	95,128,483.66	87,295,450.75	8.97
研发投入总额占营业收入比例 (%)	8.61	12.19	减少 3.58 个百分点
研发投入资本化的比重 (%)	0.00	0.00	不适用

研发投入总额较上年发生重大变化的原因

 适用 不适用

研发投入资本化的比重大幅变动的原因及其合理性说明

 适用 不适用

4. 在研项目情况

√适用 □不适用

单位：元

序号	项目名称	预计总投资规模	本期投入金额	累计投入金额	进展或阶段性成果	拟达到目标	技术水平	具体应用前景
1	广东省激光显示企业重点实验室项目	34,000,000.00	17,641,241.08	33,682,138.89	量产	荧光激光显示光学引擎开发，高效荧光材料及荧光器件开发，便携式激光显示技术开发，高对比度、高色彩还原度激光显示技术开发。	基于荧光激光技术的激光显示关键技术和器件的研究开发，行业先进水平。	通过将实验室的研发成果进行转化，研发出多款激光显示终端产品，并带动整个显示产业链的发展。
2	核心器件光源光机项目	65,700,000.00	14,934,483.41	14,934,483.41	部分产品完成量产，新品迭代更新中	利用 ALPD®4.0 技术优势，实现更低成本、更高色域亮度、更小体积的光机和影院光源的量产。同时，研发下一代高亮度、高动态范围的 ALPD®激光显示技术。	行业领跑水平，在性价比、色域、光效等方面显著提升。	应用于小影厅影院放映机光源升级改造、激光电视、激光微投等市场领域。
3	激光电影放映机	28,140,000.00	18,633,001.19	18,633,001.19	部分产品完成量产，新品迭代更新中	研发一款成本低，符合 DCI 标准，满足高端家庭使用的激光影院放映机。	中国自主研发生产的 DCI 标准放映机，满足高端家庭使用要求。	DCI 标准的小型影院放映机，主打高端家庭市场使用。
4	激光电视	74,200,000.00	26,789,778.55	26,789,778.55	部分产品完成量产，	结合新一代光机技术，搭配自主研发的 FengOS 系统及屏幕，	行业先进水平	4K 家用激光电视。

					新品迭代更新中	在性价比、色域、易用性等显著提升。		
5	高性能微投	50,910,000.00	4,269,920.88	4,269,920.88	部分产品完成量产，新品迭代更新中	提供高性能、高性价比的激光微投等产品	行业领先水平	家用微投市场
6	其它整机 (工程+商教)	48,250,000.00	7,536,415.62	7,536,415.62	部分产品完成量产，新品迭代更新中	自动叠打方案，实现亮度与成本的线性叠加，令产品应用于高流明使用场景时，在市场上形成领先的技术优势和性价比优势。	行业先进水平	应用于高端工程、商教等市场领域。
7	屏幕	11,980,000.00	1,460,440.44	1,460,440.44	部分产品完成量产，新品迭代更新中	在首款柔性菲涅尔抗光屏幕 Fabulus 基础上，降低成本、提升性能等。	行业领先水平，领先同领域产品。	配合现有的显示产品，可应用于多种场景。
8	三基色激光显示整机生产示范线	102,840,000.00	3,863,202.49	28,398,309.83	中试	针对 RGB 三基色激光显示的市场需求，开展基于 RGB 三基色激光结合荧光这一技术路线的产业化技术研究，建设三基色激光显示整机批量生产线，获取自主知识产权，实现三基色激光	本项目将极大推动三基色激光显示技术的产业升级，并确立自主知识产权的三基色激光显示技术的国际竞争力。	本项目将建成三基色激光显示整机生产示范线。

						显示产品的规模化应用。		
合计	/	416,020,000.00	95,128,483.66	135,704,488.81	/	/	/	/

5. 研发人员情况

单位:万元 币种:人民币

基本情况		
	本期数	上期数
公司研发人员的数量(人)	391	336
研发人员数量占公司总人数的比例(%)	30.52	30.05
研发人员薪酬合计	6,049.49	5,491.73
研发人员平均薪酬	15.47	16.34

教育程度		
学历构成	数量(人)	比例(%)
博士	15	3.84
硕士	91	23.27
本科毕业	234	59.85
专科及以下	51	13.04
合计	391	100.00
年龄结构		
年龄区间	数量(人)	比例(%)
30岁及以下	164	41.95
30-40岁	185	47.31
40岁及以上	42	10.74
合计	391	100.00

说明:上表研发人员平均薪酬分别是2021年和2020年上半年平均薪酬。

6. 其他说明

适用 不适用

三、报告期内核心竞争力分析

(一) 核心竞争力分析

适用 不适用

1、原创技术优势

公司ALPD®技术自发明以来,底层关键技术架构逐步形成并完善,基于此核心技术,公司建立了丰富的产品门类,在电影、电视、商教、工程等传统领域开发了高性能、高质量、高性价比的激光显示投影产品,同时在航空、车载、智能家居等创新领域不断延伸拓展。ALPD®技术是当前激光显示主流技术路线,正是依靠基础研究和原始创新而非资源消耗,公司实现快速发展,并不断升级产品性能与性价比,保持着持续领先行业的竞争优势。

2、完善的知识产权保护体系

公司的核心专利涵盖了激光荧光显示技术,逐渐形成了在激光显示行业数量最多、涵盖最广、质量最高的专利体系,为公司持续基础研究和原始创新保驾护航。公司以关键核心专利为中心,将专利系统形成一个相互联系的整体,竞争对手难以全面模仿或无法直接绕开公司的专利布局。

3、全产业链布局优势

公司拥有激光显示全产业链布局,应用场景不断延伸。从自主研发核心器件、整机到激光显

示解决方案，引领了激光显示领域的发展。核心器件方面，公司现已推出影院光源、工程光源、激光光机、以及柔性激光显示屏幕等；整机方面，公司主要产品包括激光电影放映机、激光投影机放映机、激光教育投影机、激光电视、智能微投等。公司提供的解决方案广泛应用于影院、文旅、安防、教育、商务、家庭、消费电子等领域；激光显示技术为主流新型显示技术，未来发展空间巨大，公司在多个创新领域提前布局，市场应用空间广阔，为公司未来发展打好基础。

4、产品性能优势

经过十多年的研发磨砺，公司的技术优势逐步在电影、家用、工程等多个领域得到应用发挥，各类产品在亮度、寿命、色域和消除散斑等方面都建立了性能优势。经过研发质量实验室的充分验证并在现场长时间使用，公司各型号产品逐步走向成熟。第一台 ALPD®影院光源于 2014 年 6 月安装并使用，至今已稳定运行超过 7 年。公司其他领域的产品也通过优异的性能和可靠的质量，赢得了市场的广泛信赖。

5、人才团队优势

公司创始人、董事长李屹博士是激光显示领域的知名专家、公司研发带头人、核心技术人员。此外，公司拥有一批高精尖的研发人才，集合了国内外知名高校硕博人才，研发团队对于激光显示技术的研究始终处于行业前沿。公司可以精准把握显示行业发展趋势，结合市场需求，持续推出具有广阔前景的激光显示新产品。

(二) 报告期内发生的导致公司核心竞争力受到严重影响的事件、影响分析及应对措施

适用 不适用

四、经营情况的讨论与分析

(一) 公司报告期内总体经营情况分析

后疫情时代，电影、工程投影、商教投影市场在逐步复苏，家用业务快速增长，在市场、技术、环境、需求多方面因素的驱动之下，激光显示等新型显示产业迎来了新的发展机遇。

报告期内，公司紧抓市场机遇，深化调整业务结构，持续发力T0 C业务，发掘新的成长曲线；同时，国内电影市场持续回暖，较 2019 年同期恢复至九成，受益于电影市场的良好表现，公司影院业务实现恢复性增长，为上半年业绩表现贡献了稳定的现金流和净利润；此外，随着疫情逐步得到控制，及一系列稳投资促增长政策的发力，工程商教市场逐渐复苏，公司工程、商教业务在行业内竞争优势明显，上半年业绩表现同样亮眼；核心器件方面，凭借高性价比、高性能的核心器件产品，公司在激光显示行业核心器件供应的领先优势进一步扩大，报告期内，与当贝、惠普、海信、长虹等均建立了合作，向其提供激光光源、光机、屏幕等核心器件产品。

报告期内，公司实现营业收入 11.05 亿元，同比增长 54.28%，实现归母净利润 1.51 亿元，同比增长 956.81%。其中，T0 C业务总体营收 5.41 亿元，占总营收的比重为 48.99%；T0 B业务整体表现亮眼，激光电影放映服务、激光电影放映机业务、工程业务、商教业务分别同比增长 576.76%、120.09%、154.14%、51.09%。

单位：万元 币种：人民币

主营业务分行业情况						
分行业	营业收入	营业成本	毛利率 (%)	营业收入比上年增减 (%)	营业成本比上年增减 (%)	毛利率比上年增减 (%)
激光显示行业	110,468.92	72,361.23	34.50	54.28	36.59	增加 8.49 个百分点
主营业务分产品情况						
分产品	营业收入	营业成本	毛利率 (%)	营业收入比上年同期增减 (%)	营业成本比上年同期增减 (%)	毛利率比上年同期增减 (%)
1、销售业务	91,163.98	65,553.48	28.09	32.67	34.98	减少 1.23 个百分点
（1）激光光学引擎	10,289.48	4,324.43	57.97	-17.66	-7.47	减少 4.63 个百分点
（2）激光投影整机	76,040.62	56,975.74	25.07	44.09	35.37	增加 4.83 个百分点
激光电影放映机	2,855.71	1,421.36	50.23	120.09	88.04	增加 8.48 个百分点
激光电视	26,060.37	18,430.82	29.28	28.21	24.80	增加 1.93 个百分点
激光商教投影机	10,737.15	7,357.36	31.48	51.09	40.68	增加 5.07 个百分点
激光工程投影机	8,330.56	3,921.79	52.92	154.14	134.44	增加 3.95 个百分点
智能微投	28,056.83	25,844.41	7.89	35.11	31.43	增加 2.57 个百分点
（3）其他产品	4,833.88	4,253.31	12.01	40.23	135.87	减少 35.68 个百分点
2、放映服务业务	18,565.59	6,437.12	65.33	576.76	51.29	增加 120.43 个百分点
3、其他业务	739.35	370.63	49.87	420.74	135.81	增加 60.57 个百分点
合计	110,468.92	72,361.23	34.50	54.28	36.59	增加 8.49 个百分点

报告期内，公司主要完成了以下重点工作：

1、深化调整业务结构，持续发力T0 C业务

报告期内，公司T0 C业务继续推行“硬件+软件”双轮驱动战略。从硬件方面来看，公司依靠在激光显示领域的核心技术优势，着力发展自有C端品牌，子公司峰米科技不断推出C端新品并持续放量。2021年5月激光电视C2上线小米有品众筹，金额突破1032万元，成为2021年有品数码3C品类首个众筹突破千万的爆款产品。在今年618年中购物节中，峰米科技整体销售额破亿，同比增长106%，连续四年获得京东、天猫、小米有品平台618激光电视线上销售额和销量双料冠军。另一方面，峰米科技积极拓展线下渠道，首家线下体验店于5月在重庆开业，创造更近距离的产

品体验，完善线下经销网络。此外，公司计划年内推出激光智能微投新品，进一步提升公司TO C业务的市场竞争力，持续拓展盈利空间。

从软件方面来看，面向大屏生态，Feng OS系统保持快速迭代节奏，为终端用户提供智能化的服务和更便捷舒适的大屏人机交互体验。报告期内，Feng OS系统国内用户数持续提升，付费会员渗透率行业领先。

此外，报告期内，峰米科技顺利完成A轮融资，落户重庆。未来，峰米科技将在重庆同步建设研发中心、数据中心、科技成果转化中心、实验室等多种配套服务设施，布局智能投影领域的研发、设计和制造，并加大新产品研发和市场投入、整合优势资源、拓展现有产品种类及应用领域。

2、影院业务恢复良好，工程商教高速增长

报告期内，公司推出高性价比的影院光源产品，稳步推进影院光源放映服务业务向更多影院渗透，截至本报告披露日，光峰科技ALPD®激光放映解决方案在全国上线安装量突破 23,000 套大关，相比期初增加 3,000 套，授权计时播放超 1.68 亿小时，持续保有市场绝对领先地位。

同时，公司与UME影城合作，推出了国内首家ALPD®激光高亮厅，作为ALPD®激光影厅的升级版，放映亮度可达普通影片的 180%。截至报告期末，公司控股子公司中影光峰已在全国范围内铺设ALPD®高亮厅 268 个。与此同时，中影光峰联合片商陆续推出了《秘密访客》、《悬崖之上》、《中国医生》等多部激光高亮版影片，提升激光电影放映服务的附加商业价值，打造更强的市场竞争力。

工程领域，公司为清华大学 110 周年校庆《大先生》光影秀、四川广元《葭萌春秋》、北京 798 艺术区《生命奇旅》等文旅项目提供投影解决方案。公司还推进了国内首个中华优秀传统文化沉浸式数字体验中心北京《瞭仓》项目落地。公司通过提供ALPD®激光光源，点亮建党一百周年文艺演出《伟大征程》的舞台。截至报告期末，公司工程业务收入同比增长 154.14%。

商教领域，公司持续推出更多高性价比、有竞争力的产品。报告期内，公司开拓了较多高教项目，业务覆盖了多个区域的核心高校，并储备了包括多所 985、211 高校在内的高教项目，高教业务收入同比增长近 200%。同时，公司积极推进商务办公市场开拓，关注新兴行业、剧本杀、沉浸式餐厅等应用场景，拓展新的业务增量。

3、海外布局提速，打造协同效应

尽管海外疫情防控形势仍然严峻，但报告期内，公司仍然积极完善海外布局，开拓海外市场。

随着欧盟相关含汞限制法规的持续深化落实，汞灯投影存量市场正在收缩，海外商教市场对激光投影的需求空间越来越大。报告期内，公司着力开拓海外客户，新开拓俄罗斯、土耳其市场，海外商教业务收入同比增幅超 400%。下一步，公司将持续发力海外商教市场，发掘欧洲、中东等地区的市场机会。

此外，上半年，公司海外工程机光源销售已基本恢复至疫情前水平，公司也在同步积极接触海外院线大客户，跟进影院光源改造，推进影院激光电影放映服务模式在海外市场的渗透。

4、知识产权运营效果显著，台达案获阶段性进展

从研发成果来看，报告期内，公司新增授权专利 115 件，其中发明专利 82 件、实用新型专利 23 件、外观设计专利 10 件；公司新申请了 38 件 PCT 国际专利，有效的 PCT 国际专利申请共计 193 件。截至报告期末，公司在全球范围内申请及获授权专利累计 2,221 件。

公司秉承开放合作、共赢发展的原则，依托于知识产权和核心器件，探索专利运营模式，构建并逐步完善激光显示产业链生态。报告期内，公司积极推进与行业下游头部客户合作，由知识产权运营带来的核心器件销售取得一定成果。

报告期内，公司与台达电子相关知识产权诉讼案件获得重大进展，其中，科创板专利第一案(2019)粤 73 知民初 664 号案一审光峰科技不侵权抗辩成立，一审法院作出驳回台达电子的全部诉讼请求，二审台达电子撤回起诉，最高人民法院作出准予台达电子撤回起诉的终审裁定。

(二) 报告期内公司其他重点任务完成情况

报告期内，公司在创新场景应用、人才队伍建设、投资者关系管理等方面取得了积极成果：

1、成立创新中心，探索创新场景应用

报告期内，公司成立创新中心，创新应用研发方向向多个领域发展延伸。2021 年 5 月，公司与空中客车中国创新中心达成战略合作伙伴关系。双方将基于激光光源技术及激光显示解决方案，探索各种航空应用可能性，应用场景包括商用固定翼飞机、直升机等。同时，公司积极布局车载激光显示、智能家居等应用领域。

2、推出新一期股权激励，强化人才梯队建设

为了进一步建立、健全公司长效激励机制，强化人才梯队建设，充分调动公司核心团队的积极性，公司在报告期内推出新一期股权激励计划，限制性股票数量 1,850 万股，占公司总股本的 4.09%；首次授予激励对象主要为公司业务骨干，共计 220 人，约占公司员工总数 17%。

3、资本市场沟通体系化，树立良好资本市场形象

报告期内，公司完善了投资者关系的人才梯队建设，形成专项、专人、专责的资本市场沟通机制，以多渠道、多层次的沟通方式，架接起公司与资本市场的双向沟通桥梁。截至本报告披露日，券商发表了关于公司的多篇深度研报，并完成了百余次、覆盖上千人的投资者交流活动。投资者关系团队以服务好股东、挖掘潜在投资者为目标，大幅提升了公司在资本市场的活跃度，树立了良好的资本市场形象。

报告期内公司经营情况的重大变化，以及报告期内发生的对公司经营情况有重大影响和预计未来会有重大影响的事项

适用 不适用

五、风险因素

适用 不适用

1、重要原材料供应风险

受行业供应链紧张影响，核心供应商存在不能及时、保质、保量供应零部件的风险，导致公司 TO C 业务增速放缓，部分核心器件或整机产品的出货进度推迟，从而使得公司面临经营业绩增速不达预期的风险。

2、存货减值风险

报告期内，由于行业供应链紧张，公司提前储备原材料，实施战略性备货。截至报告期末，公司存货账面价值为 64,157.80 万元，占总资产的比例 17.57%。如果未来销售不达预期或者市场趋势发生变化，存货的可回收金额将可能低于其账面价值，导致存货出现减值的风险，将对公司的盈利状况产生负面影响。

3、对外投资风险

公司在其他国家与地区设立或投资了子公司或参股公司。可能存在以下风险：第一，海外公司所在国的政策环境、文化环境、法律环境等因素，会增加公司的海外子公司管理风险；第二，如果被投资标的出现技术水平或市场开拓不达预期、经营管理不善等不利情形，导致业绩大幅下降，公司需要计提长期股权投资减值的风险，将对公司的经营业绩产生不利影响；第三，若被投资标的和公司业务的协同效应未能显现，公司将面临相关战略规划未能及时兑现的风险。

4、新冠肺炎疫情风险

受海外疫情持续的影响，公司海外业务拓展在短期内较计划有所延后，海外客户在产品交付、验收等方面进度有所放缓；受国内防疫管控措施的影响，公司影院放映服务业务也会因小部分影院关停、电影排片推迟等因素受到一定的影响。如果全球疫情防控形势仍不乐观，将对公司生产经营带来不确定性。

六、报告期内主要经营情况

详见本节“四、经营情况的讨论与分析”。

(一) 主营业务分析

1 财务报表相关科目变动分析表

单位:元 币种:人民币

科目	本期数	上年同期数	变动比例 (%)
营业收入	1,104,689,243.59	716,025,207.34	54.28
营业成本	723,612,305.19	529,787,789.94	36.59
销售费用	89,686,195.83	50,833,894.50	76.43
管理费用	83,960,516.92	77,813,657.09	7.90
财务费用	1,532,019.30	8,037,691.04	-80.94
研发费用	95,128,483.66	87,295,450.75	8.97
经营活动产生的现金流量净额	170,659,313.90	63,006,061.80	170.86
投资活动产生的现金流量净额	-365,535,026.25	-92,315,802.97	不适用
筹资活动产生的现金流量净额	75,588,344.51	-115,291,912.69	不适用

营业收入变动原因说明:同比增长 54.28%，主要系家用业务收入快速增长，影院业务收入基本恢复。

营业成本变动原因说明:同比增长 36.59%，主要系营业收入增长致营业成本同步增长。

销售费用变动原因说明:同比增长 76.43%，主要系本期公司加大推广力度导致市场推广费增加、

销售人员增加导致职工薪酬增加。

财务费用变动原因说明:同比减少 80.94%, 主要系本期经营性现金流改善, 资金成本下降, 利息收入增加。

研发费用变动原因说明:同比增长 8.97%, 主要系本期研发人员职工薪酬、服务费支出增加。

经营活动产生的现金流量净额变动原因说明:主要系本期营业收入增加, 回款增加。

投资活动产生的现金流量净额变动原因说明:主要系理财产品净买入金额增加、支付剩余股权款所致。

筹资活动产生的现金流量净额变动原因说明:主要系本期子公司重庆峰米收到战略投资款所致。

2 本期公司业务类型、利润构成或利润来源发生重大变动的详细说明

适用 不适用

(二) 非主营业务导致利润重大变化的说明

适用 不适用

报告期内非经常性损益同比增加 3,989.20 万元, 主要系计入当期损益的政府补助增加 4,195.65 万元、确认参股公司业绩补偿 3,817.59 万元所致。

(三) 资产、负债情况分析

适用 不适用

1. 资产及负债状况

单位: 元

项目名称	本期期末数	本期期末数占总资产的比例 (%)	上年期末数	上年期末数占总资产的比例 (%)	本期期末金额较上年期末变动比例 (%)	情况说明
交易性金融资产	457,982,988.00	12.54	114,000,000.00	3.53	301.74	主要系公司闲置募集资金购买理财产品、对外投资确认业绩补偿所致
应收款项	168,553,862.09	4.62	341,660,832.43	10.59	-50.67	主要系本期收回期初应收账款所致
应收款项融资	1,214,306.00	0.03	11,959,000.00	0.37	-89.85	主要系上期末银行承兑汇票本期收款所致
预付账款	83,781,122.54	2.29	47,447,601.43	1.47	76.58	主要系本期备货需求导致对部分供应商预付款项增加
存货	641,578,029.45	17.57	418,812,140.80	12.98	53.19	主要系本期备货导致原

						材料增加
合同资产	2,388,492.32	0.07	3,744,655.50	0.12	-36.22	主要系合同资产本期收款所致
其他流动资产	49,693,022.76	1.36	13,002,195.46	0.40	282.19	主要系本期待抵扣进项税增加所致
在建工程	88,984,744.00	2.44	51,576,850.72	1.60	72.53	主要系总部大楼建设投入增加所致
使用权资产	36,066,334.54	0.99			不适用	主要系首次执行新租赁准则所致
其他非流动资产	15,891,524.06	0.44	6,299,781.06	0.20	152.26	主要系长期资产的预付款增加所致
短期借款	28,097,875.42	0.77	88,778,852.86	2.75	-68.35	主要系本期偿还短期借款所致
应付票据	180,257,484.74	4.94	116,822,674.67	3.62	54.30	主要系本期开具银行承兑汇票支付货款增加所致
应交税费	43,934,753.55	1.20	19,871,846.94	0.62	121.09	主要系本期计提企业所得税增加所致
其他应付款	255,483,098.01	7.00	59,848,053.83	1.86	326.89	主要系本期重庆峰米增加应付股权回购款所致
长期借款	102,690,487.26	2.81	64,845,281.53	2.01	58.36	主要系子公司本期新增长期借款所致
租赁负债	18,391,443.49	0.50			不适用	主要系公司首次执行新租赁准则所致

其他说明

无

2. 境外资产情况

√适用 □不适用

(1) 资产规模

其中：境外资产 388,409,538.98（单位：元 币种：人民币），占总资产的比例为 10.64%。

(2) 境外资产相关说明

□适用 √不适用

3. 截至报告期末主要资产受限情况

√适用 □不适用

单位：元 币种：人民币

科目	金额	原因
银行存款	40,000,000.00	定期存款
其他货币资金	20,292,090.37	票据、信用证保证金
无形资产	297,566,999.88	土地使用权用于贷款抵押

4. 其他说明

□适用 √不适用

(四) 投资状况分析**1、 对外股权投资总体分析**

√适用 □不适用

报告期末，公司长期股权投资余额 26,590.05 万元，较期初增加 315.57 万元，主要是被投资公司投资收益增加、其他综合收益变动以及汇率变动的影响。

(1) 重大的股权投资

□适用 √不适用

(2) 重大的非股权投资

□适用 √不适用

(3) 以公允价值计量的金融资产

√适用 □不适用

2021 年 6 月 30 日，公司交易性金融资产余额为 457,982,988.00 元，其中结构性存款 420,000,000.00 元，参股公司业绩补偿 37,982,988.00 元；

其他权益工具投资余额 11,975,419.38 元，系公司参股的 2 家公司，本期公允价值变动为 0 元；

应收款项融资 1,214,306.00 元，系银行承兑汇票。

(五) 重大资产和股权出售

□适用 √不适用

(六) 主要控股参股公司分析

√适用 □不适用

单位：万元 币种：人民币

公司名称	主营业务	注册资本	持股比例	总资产	净资产	营业收入	净利润

中影光峰	提供影院激光光源放映服务及放映机销售业务	10,000.00	63.20%	93,873.42	41,077.12	24,400.67	5,901.25
重庆峰米	家用显示产品的研发及销售	7,017.54	39.19%	79,894.87	-10,062.30	53,121.69	1,276.14
香港光峰	激光光源的研发和销售	30,116.15	100.00%	37,772.96	35,099.11	2,180.96	3,144.50

其他说明：

无

(七) 公司控制的结构化主体情况

适用 不适用

七、其他披露事项

适用 不适用

鉴于参股公司 GDC BVI 公司未完成 2020 年度业绩承诺目标，公司与 GDC 开曼公司就业绩补偿事宜进行沟通，经过多轮谈判磋商，双方就 2020 年度业绩补偿达成一致意见，并就该方案签署和解协议等相关文件。具体详情见 2021 年 7 月 16 日公司披露于上海证券交易所网站（www.sse.com.cn）及指定信息披露媒体上的 2021-055 公告。

2020 年度业绩补偿方案约定，签署和解协议的同时，GDC 开曼公司将其持有的 GDC BVI 公司 8%普通股股份（即 20,682,627 股）转让给香港光峰。和解协议签署之日起 12 个月内，GDC 开曼公司向香港光峰赔偿现金 120 万美元。

上述 2020 年度业绩补偿方案已经公司股东大会审议通过，双方达成的业绩补偿协议，该事项属资产负债表日后调整事项，2021 年 6 月 30 日，公司将业绩补偿确认为交易性金融资产，金额 3,798.30 万元，同时确认公允价值变动损益 3,817.59 万元（两者差异为报表折算汇率影响）。

第四节 公司治理

一、股东大会情况简介

会议届次	召开日期	决议刊登的指定网站的查询索引	决议刊登的披露日期	会议决议
2021年第一次临时股东大会	2021年2月25日	www.sse.com.cn	2021年2月26日	各项议案均审议通过,不存在否决议案的情况。
2021年第二次临时股东大会	2021年4月12日	www.sse.com.cn	2021年4月13日	各项议案均审议通过,不存在否决议案的情况。
2020年年度股东大会	2021年5月14日	www.sse.com.cn	2021年5月15日	各项议案均审议通过,不存在否决议案的情况。

表决权恢复的优先股股东请求召开临时股东大会

适用 不适用

股东大会情况说明

适用 不适用

报告期内,公司共召开1次年度股东大会、2次临时股东大会,经公司聘请的北京市君合(深圳)律师事务所鉴证,股东大会的召集、召开程序符合有关法律法规及《公司章程》的规定,出席会议的人员和召集人的资格合法有效,股东大会的表决程序和表决结果合法有效。公司董事会提交股东大会审议的全部议案均获得股东大会审议通过,不存在否决议案的情况。

二、公司董事、监事、高级管理人员和核心技术人员变动情况

适用 不适用

公司董事、监事、高级管理人员和核心技术人员变动的情况说明

适用 不适用

1、鉴于公司第一届董事会、监事会任期于2021年7月届满,公司开展董事会、监事会换届选举工作。2021年7月15日,公司召开第一届董事会第三十二次会议、第一届监事会第十九次会议,选举了李屹、薄连明、张伟、宁向东、汤谷良、陈友春6人为公司第二届董事候选人,选举了高丽晶、孙红灯2人为公司第二届监事会非职工代表监事候选人。2021年8月3日,公司召开了2021年第三次临时股东大会审议通过了上述议案。

2、公司于2021年7月15日召开了职工代表大会,选举王英霞女士担任公司第二届董事会职工代表董事,选举王妍云女士担任公司第二届监事会职工代表监事。上述职工代表董事、职工代表监事分别与公司2021年第三次临时股东大会选举产生的董事、监事共同组成公司第二届董事会、第二届监事会,任期自股东大会审议通过之日起三年。

3、2021年8月3日,公司召开了第二届董事会第一次会议,选举了李屹先生为第二届董事会董事长,聘任薄连明先生为公司总经理、王英霞女士为公司财务总监、严莉女士为公司董事会秘书。同日,公司召开了第二届监事会第一次会议,选举了高丽晶女士为第二届监事会主席。

4、报告期内，公司核心技术人员为李屹、胡飞、余新、王霖、郭祖强和吴希亮。2021年8月23日，经重新评估，公司核心技术人员为李屹、胡飞、余新、王霖、王则钦和郭祖强。

公司核心技术人员的认定情况说明

√适用 □不适用

为规范完善公司研发体系建设，经综合考虑核心技术研发、发明专利取得等因素，公司优化调整了核心技术人员的认定标准，主要如下：

- (1) 在公司研发体系中起到重要作用或在公司研发部门担任重要职务；
- (2) 任职期间主导完成公司多项核心技术的研发；
- (3) 以发明人或设计人身份研发取得了多项专利，并对公司的核心技术有突出贡献；
- (4) 具有激光显示行业深厚的专业知识背景，丰富的工作资历或项目经验。

候选人员需同时符合至少以上两项标准，并经董事长批准，可认定为公司核心技术人员。

三、利润分配或资本公积金转增预案

半年度拟定的利润分配预案、公积金转增股本预案

是否分配或转增	否
每 10 股送红股数（股）	/
每 10 股派息数（元）（含税）	/
每 10 股转增数（股）	/
利润分配或资本公积金转增预案的相关情况说明	
/	

四、公司股权激励计划、员工持股计划或其他员工激励措施的情况及其影响

（一）相关股权激励事项已在临时公告披露且后续实施无进展或变化的

√适用 □不适用

事项概述	查询索引
2021年3月26日，公司召开第一届董事会第三十次会议和第一届监事会第十七次会议，会议审议通过了《关于公司〈2021年限制性股票激励计划（草案）〉及其摘要的议案》等相关议案。	具体内容详见2021年3月27日公司披露于上海证券交易所网站（www.sse.com.cn）及指定信息披露媒体上的相关公告。
2021年4月12日，公司召开2021年第二次临时股东大会，审议并通过了《关于公司〈2021年限制性股票激励计划（草案）〉及其摘要的议案》等相关议案。	具体内容详见2021年4月13日公司披露于上海证券交易所网站（www.sse.com.cn）及指定信息披露媒体上的相关公告。

2021年4月22日,公司召开公司召开第一届董事会第三十一次会议和第一届监事会第十八次会议,审议通过了《关于调整2021年限制性股票激励计划相关事项的议案》、《关于向激励对象首次授予限制性股票的议案》,同意公司向220名激励对象首次授予1,710万股,授予价格为21.00元/股(特别激励对象)、17.5元/股(第一类激励对象)、18.5元/股(第二类激励对象),首次授予日为2021年4月22日。公司独立董事对该议案发表了独立意见,监事会出具了相关核查意见。

具体内容详见2021年4月24日公司披露于上海证券交易所网站(www.sse.com.cn)及指定信息披露媒体上的相关公告。

(二) 临时公告未披露或有后续进展的激励情况

股权激励情况

适用 不适用

其他说明

适用 不适用

员工持股计划情况

适用 不适用

其他激励措施

适用 不适用

第五节 环境与社会责任

一、环境信息情况

(一) 属于环境保护部门公布的重点排污单位的公司及其主要子公司的环保情况说明

适用 不适用

(二) 重点排污单位之外的公司的环保情况说明

适用 不适用

1. 因环境问题受到行政处罚的情况

适用 不适用

2. 参照重点排污单位披露其他环境信息

适用 不适用

报告期内，公司不属于重点排污单位，为履行社会责任，公司重视环境保护，具体措施参照“第五节 环境与社会责任”之“一、环境信息情况”之“（五）在报告期内为减少其碳排放所采取的措施及效果”。

3. 未披露其他环境信息的原因

适用 不适用

(三) 报告期内披露环境信息内容的后续进展或变化情况的说明

适用 不适用

(四) 有利于保护生态、防治污染、履行环境责任的相关信息

适用 不适用

(五) 在报告期内为减少其碳排放所采取的措施及效果

适用 不适用

1、在生产过程中，公司持续进行“节能减排”改善，自主研发及推行废水回收再利用系统，推行中央空调系统、空压机、UV 净化机系统节能专项，产品老化耗能降低专项，生产设备节能专项等措施，最大程度降低对能源的耗用以及对环境的影响。报告期内，公司关键环境指标全部达标，生产设备台均用水量同比下降 38.46%，台均用电量同比下降 10.01%。

2021 年上半年关键环境指标				
序号	项目	目标	实际	达标状况
1	外部环保投诉事件	0	0	达标
2	台均用电量	小于 26 度	24.53 度	达标
3	台均用水量	小于 0.1 吨	0.08 吨	达标
4	危废总量	小于 3.3 吨	2.33 吨	达标
5	环保体系审核通过率	100%	100%	达标

2、报告期内，公司不属于重点排污单位，为履行社会责任，公司重视环境保护，并实施如下环保措施：

固体废弃物处理

公司的固体废弃物分为生活垃圾、一般工业固体废物和危险废物。生活垃圾经收集后由环卫部门统一处理，一般工业固体废物主要为生产过程中产生的无铅废锡渣、废包装材料，经分类收集后交由相关资源回收单位进行回收处理。危险废物主要为废气处理过程产生的废活性炭、生产过程中产生的含有工业酒精的废弃物、含有精洗剂的废弃包装物，集中收集后交由具备相应资质的单位转移处置。

废水处理

公司的废水分为生活废水和工业废水，生活废水经化粪池等预处理达标后排放至市政污水收集管网及污水处理厂；工业废水由具备相应资质的单位进行转移并处理。同时，公司优化现有工艺，减少污水排放。每年安排第三方进行生活污水检测。

废气处理

公司的废气主要为生产过程中产生的含锡废气和有机废气，针对废气建设了处理系统，包括：UV 光解，活性炭吸附装置，空气净化设备等。经处理后，废气中锡、非甲烷总烃的排放浓度均可达到地方标准《大气污染物排放限值》后方可高空排放。此外，公司每年安排第三方检测。

环保认证

公司于 2008 年通过了 14001 环境管理体系认证，至今仍在持续认证。2019 年公司通过了 QC080000 有害物质过程管理体系认证。公司产品全部为绿色环保产品，并通过了 RoHS、REACH、十环等认证。

二、巩固拓展脱贫攻坚成果、乡村振兴等工作具体情况

适用 不适用

为积极响应国家“文化下乡”的政策，支持农村电影放映，公司开发了两种型号的激光光源电影放映设备，可实现在广大农村地区进行流动电影放映或固定地点放映，用先进的激光显示技术，助力实现乡村文化振兴。

第六节 重要事项

一、承诺事项履行情况

(一) 公司实际控制人、股东、关联方、收购人以及公司等承诺相关方在报告期内或持续到报告期内的承诺事项

√适用 □不适用

承诺背景	承诺类型	承诺方	承诺内容	承诺时间及期限	是否有履行期限	是否及时严格履行	如未能及时履行应说明未完成履行的具体原因	如未能及时履行应说明下一步计划
与首次公开发行相关的承诺	股份限售	控股股东关于所持股份的限售安排、自愿锁定股份、延长锁定期限、股东及减持意向等承诺	详见公司《首次公开发行股票并在科创板上市招股说明书》	自首次公开发行后36个月以及特定延长期限内	是	是	不适用	不适用
与首次公开发行相关的承诺	股份限售	实际控制人所持股份的限售安排、自愿锁定股份、延长锁定期限、股东及减持意向等承诺	详见公司《首次公开发行股票并在科创板上市招股说明书》	自首次公开发行后36个月以及特定延长期限内及本人离职后6个月内	是	是	不适用	不适用
与首次公开发行相关的承诺	股份限售	实际控制人一致行动人所持股份的限售安排、自	详见公司《首次公开发行股票并在科创板招	自首次公开发行后36个月以及特定延长期限内	是	是	不适用	不适用

		锁定股份、延长锁定期、股东减持意向等承诺	股说明书》					
与首次公开发行相关的承诺	股份限售	董事所持股份的限售、自愿锁定股份、延长锁定期、股东减持意向等承诺	详见公司《首次公开发行股票科创板上市招股说明书》	自首次发行后12个月以及特定期限内	是	是	不适用	不适用
与首次公开发行相关的承诺	股份限售	监事所持股份的限售、自愿锁定股份、延长锁定期、股东减持意向等承诺	详见公司《首次公开发行股票科创板上市招股说明书》	自首次发行后12个月以内	是	是	不适用	不适用
与首次公开发行相关的承诺	股份限售	高级管理人员、核心技术人员胡飞所持股份的限售、自愿锁定股份、延长锁定期、股东减持意向等承诺	详见公司《首次公开发行股票科创板上市招股说明书》	自首次公开发行后12个月以及特定期限内及离本人离职后6个月内	是	是	不适用	不适用

		向等承 诺						
与首次公开发行相关的 承诺	股份 限售	高级管 理人员 簿连人 等明关 于所持 股份的 限售安 排、自 愿锁定 股份、 延长锁 定期限 、股东 持股及 减持意 向等承 诺	详见公 司《首 次发行 并上市 招股说 明书》	自首次 发行后 12个月 以及特 定延长 期限内	是	是	不适用	不适 用
与首次公开发行相关的 承诺	股份 限售	核心技 术人员 余人新 人关于 所持股 份的限 售安排 、自愿 锁定股 份、锁 定期限 、股东 持股及 减持意 向等承 诺	详见公 司《首 次发行 并上市 招股说 明书》	自首次 公开发 行股票 并上市 后12个 月以及 特定延 长期限 内	是	是	不适用	不适 用
与首次公开发行相关的 承诺	股份 限售	5%以 上股东 所持股 份的安 排、自 愿锁定 股份、 延长锁 定期限 、股东 持股及 减持意 向等承 诺	详见公 司《首 次发行 并上市 招股说 明书》	自首次 公开发 行股票 并上市 后12个 月内	是	是	不适用	不适 用
与首次公开发行相关的 承诺	股份 限售	其他股 东关于 所持股 份	详见公 司《首 次发行 并上市 招股说 明书》	自首次 公开发 行股票	是	是	不适用	不适 用

		份的限售安排、自愿锁定股份、延长锁定期限、股东及持股意向等承诺	发行并在科创板上市招股说明书》	并上市后12个月内				
与首次公开发行相关的承诺	股份限售	参与战配高级管理人和员工所持股份限售、自愿锁定股份、长期限、股东持股意向等承诺	详见公司《首次公开发行股票并在科创板上市招股说明书》	自首次公开发行股票并上市后不少于12个月	是	是	不适用	不适用
与首次公开发行相关的承诺	其他	发行上市后三年内公司股价稳定预案及回购的承诺	详见公司《首次公开发行股票并在科创板上市招股说明书》	首次公开发行股票并上市后36个月内	是	是	不适用	不适用
与首次公开发行相关的承诺	其他	控股股东、实际控制人上市后三年内公司股价稳定预案及回购的承诺	详见公司《首次公开发行股票并在科创板上市招股说明书》	首次公开发行股票并上市后36个月内	是	是	不适用	不适用

与首次公开发行相关的承诺	其他	董事、高级管理人员上市后三年内稳定股价预案及回购措施承诺	详见公司《首次公开发行股票并在科创板上市招股说明书》	首次公开发行股票上市后36个月内	是	是	不适用	不适用
与首次公开发行相关的承诺	其他	发行人关于发行上市时相应的承诺	详见公司《首次公开发行股票并在科创板上市招股说明书》	长期	否	是	不适用	不适用
与首次公开发行相关的承诺	其他	控股股东、实际控制人及其一致行动人关于发行上市时相应的承诺	详见公司《首次公开发行股票并在科创板上市招股说明书》	长期	否	是	不适用	不适用
与首次公开发行相关的承诺	其他	董事、监事、高级管理人员关于发行上市时相应的承诺	详见公司《首次公开发行股票并在科创板上市招股说明书》	长期	否	是	不适用	不适用
与首次公开发行相关的承诺	其他	发行人填补被摊薄即期回报措施承诺	详见公司《首次公开发行股票并在科创板上市招股说明书》	长期	否	是	不适用	不适用

与首次公开发行相关的承诺	其他	控股股东、实际控制人及其一致行动人关于被即报摊薄的承诺	详见公司《首次公开发行股票并在科创板上市招股说明书》	长期	否	是	不适用	不适用
与首次公开发行相关的承诺	其他	董事、高级管理人员于被即报摊薄相关的承诺	详见公司《首次公开发行股票并在科创板上市招股说明书》	长期	否	是	不适用	不适用
与首次公开发行相关的承诺	其他	发行人利润分配的承诺	详见公司《首次公开发行股票并在科创板上市招股说明书》	长期	否	是	不适用	不适用
与首次公开发行相关的承诺	其他	发行人关于未履行承诺与赔偿责任的承诺	详见公司《首次公开发行股票并在科创板上市招股说明书》	长期	否	是	不适用	不适用
与首次公开发行相关的承诺	其他	控股股东、实际控制人及其一致行动人关于未能履行承诺与赔偿	详见公司《首次公开发行股票并在科创板上市招股说明书》	长期	否	是	不适用	不适用

		任的承诺						
与首次公开发行相关的承诺	其他	董事、监事、高级管理人员未能履行承诺时赔偿的责任的承诺	详见公司《首次公开发行股票并在科创板上市招股说明书》	任职期间	否	是	不适用	不适用
与首次公开发行相关的承诺	解决同业竞争	控股股东关于避免同业竞争及规范和减少关联交易的承诺	详见公司《首次公开发行股票并在科创板上市招股说明书》	长期	否	是	不适用	不适用
与首次公开发行相关的承诺	解决关联交易	实际控制人关于避免同业竞争及规范和减少关联交易的承诺	详见公司《首次公开发行股票并在科创板上市招股说明书》	长期	否	是	不适用	不适用
与股权激励相关的承诺	其他	股权激励对象信息披露的承诺	详见公司《2019年限制性股票激励计划（草案）》、《2021年限制性股票激励计划（草案）》	长期	否	是	不适用	不适用
	其他	公司关于不供资助的承诺	详见公司《2019年限制性股票	长期	否	是	不适用	不适用

			激励计划（草案）》、《2021年限制性股票激励计划（草案）》					
--	--	--	--------------------------------	--	--	--	--	--

二、报告期内控股股东及其他关联方非经营性占用资金情况

适用 不适用

三、违规担保情况

适用 不适用

四、半年报审计情况

适用 不适用

五、上年年度报告非标准审计意见涉及事项的变化及处理情况

适用 不适用

六、破产重整相关事项

适用 不适用

七、重大诉讼、仲裁事项

√本报告期公司有重大诉讼、仲裁事项 □本报告期公司无重大诉讼、仲裁事项

(一) 诉讼、仲裁事项已在临时公告披露且无后续进展的

√适用 □不适用

事项概述及类型	查询索引
一、美国弗吉尼亚东区联邦地区法院 19-cv-00466-RGD-LRL 更正专利发明人案件公司以台达违反保密协议、不正当地占有公司员工李屹 (YiLi) 和胡飞 (FeiHu) 实际发明的技术方案并擅自在美国提交专利申请为由, 针对美国发明专利 US9, 024, 241 的发明人相关争议事项, 向美国弗吉尼亚东区联邦地区法院提起诉讼。原告请求将涉案专利的发明人由王博、张克苏和华健豪变更为李屹和胡飞。	详见公司 2019 年 9 月 9 日披露的《涉及诉讼公告》(临 2019-012)。
二、(2019)京 73 民初 1275、1276、1278 号侵害发明专利权纠纷案件 2019 年 9 月, 台达电子工业股份有限公司以公司及控股子公司峰米科技侵犯了其拥有 ZL201610387831.8 号、ZL201410249663.7 号、ZL201010624724.5 号发明专利权为由提起民事诉讼, 请求法院判令停止侵犯其发明专利权的行为, 并支付侵权赔偿金等 4,803 万元。	详见公司 2019 年 9 月 21 日披露的《涉及诉讼公告》(临 2019-014), 2020 年 6 月 13 日披露的《涉及诉讼公告》(临 2020-022)。
三、(2020)粤 73 知民初 1335 号-1341 号、1353 号、1355 号-1361 号 2020 年 8 月, 公司以台达电子企业管理(上海)有限公司、中达视讯(吴江)有限公司、缔佳宝胜(北京)电子科技有限公司等主体侵犯了公司拥有的 ZL200880107739.5 号、ZL200810065225.X 号发明专利权为由提起民事诉讼, 请求法院判令停止侵犯公司发明专利权的行为, 并支付侵权赔偿金等 8,000 万元。	详见公司 2020 年 8 月 11 日披露的《关于对台达电子企业管理(上海)有限公司等主体提起诉讼的公告》(临 2020-037)。

(二) 临时公告未披露或有后续进展的诉讼、仲裁情况

√适用 □不适用

单位:万元 币种:人民币

报告期内:									
起诉(申请)方	应诉(被申请)方	承担连带责任方	诉讼仲裁类型	诉讼(仲裁)基本情况	诉讼(仲裁)涉及金额	诉讼(仲裁)是否形成预计负债及金额	诉讼(仲裁)进展情况	诉讼(仲裁)审理结果及影响	诉讼(仲裁)判决执行情况
台达电子工业股份有限公司	深圳光峰科技股份有限公司	深圳市福田区索普尼投影视系统	侵害发明专利权	(2019)粤 73 知民初 662 号侵害发明专利权纠纷案件, 原告称其系第 ZL201610387831.8 号发	1,614.53	否	解除冻结资金 1,000 万元, 一审中	一审中	

		商行		明专利的权利人，认为被告侵犯了原告上述发明专利权，给原告造成了经济损失。					
台达电子工业股份有限公司	深圳光峰科技股份有限公司	深圳市福田区索普尼投影视系统商行	侵害发明专利权	(2019)粤73知民初663号侵害发明专利权纠纷案件，原告称其系第ZL201310017478.0号发明专利的权利人，认为被告侵犯了原告上述发明专利权，给原告造成了经济损失。	1,614.53	否	二审审中	一审判决：驳回原告的全部诉讼请求。	
台达电子工业股份有限公司	深圳光峰科技股份有限公司	深圳市福田区索普尼投影视系统商行	侵害发明专利权	(2019)粤73知民初664号侵害发明专利权纠纷案件，原告称其系第ZL20310625063.1号发明专利的权利人，认为被告侵犯了原告上述发明专利权，给原告造成了经济损失。	1,614.53	否	二审审结	二审裁定：准许台达公司准予撤回起诉。	
台达电子工业股份有限公司	峰米(北京)科技有限公司	深圳光峰科技股份有限公司	侵害发明专利权	(2019)京73民初1277号侵害发明专利权纠纷案件，原告称其系第ZL201310017478.0号发明专利的权利人，认为被告侵犯了原告上述发明专利权，给原告造成了经济损失。	1,601.00	否	二审审中	一审裁定：驳回原告起诉。	
深圳光峰科技股份有限公司	台达电子企业管理(上海)有限公司	中达视讯(吴江)有限公司；深圳市超网科技有限公司	侵害发明专利权	(2019)粤03民初2943号、2944号、2946号、2948号、2951号侵害发明专利权纠纷案件，原告认为被告一、被告二和被告三侵犯原告持有的专利号为200810065225.X发明专利权，给原告造成了经济损失。	2,800.00	否	二审上诉中	一审判决：被告向公司赔偿1,651,997.00元	
深圳光峰科技股份有限公司	台达电子企业管理(上海)有限公司	中达视讯(吴江)有限公司；深	侵害发明专利权	(2019)粤03民初2942号、2945号、2947号、2949号、2950号侵害发明专利权纠纷案件，原告	2,800.00	否	原告撤回起诉	法院作出撤诉裁定	

	有限公司	圳市超网科技有限公司		认为被告一、被告二和被告三侵犯原告持有的专利号为200880107739.5发明专利权，给原告造成了经济损失。					
深圳光峰科技股份有限公司	台达电子工业股份有限公司		专利权权属纠纷	(2019)粤03民初4309号原告请求法院判决专利号为ZL201610387831.8，“荧光剂色轮及其所适用的光源系统”发明专利的专利权归公司所有。	30.00	否	原告撤回起诉	法院作出撤案裁定	
深圳光峰科技股份有限公司、李屹、胡飞	台达电子工业股份有限公司	张克苏、华健豪、王博	专利权权属纠纷	(2021)粤03民初2295号原告请求法院判决专利号为ZL201610387831.8，“荧光剂色轮及其所适用的光源系统”发明专利的专利权归公司所有。	30.00	否	一审审中		
光峰光电香港有限公司	GDC Technology Limited (Cayman Islands)		业绩补偿争议	美国仲裁案01-021-0003-7526由于GDC BVI公司未完成2020年度的业绩承诺，触发业绩补偿条款，GDC开曼公司需履行业绩补偿承诺。2021年5月，子公司香港光峰向美国仲裁协会提起对GDC开曼公司的仲裁申请，请求被申请人向公司进行业绩补偿。	GDC BVI公司46,535,911股普通股股份或现金560万美元	否	已结案	美国仲裁协会已出具结案回执	

(三) 其他说明

√适用 □不适用

本报告期末，公司 ZL200880107739.5 号发明专利累计被提请 14 次无效宣告请求，公司 ZL200810065225.X 发明专利累计被提请 9 次无效宣告请求，该 23 起均已被国家知识产权局作出维持专利权有效的审查决定或请求人自行撤案结案。公司作为专利权人的无效宣告请求案件仅 1 件在国家知识产权局审理中，无效宣告请求人系王丽华，涉案专利号为 ZL201110086731.9，涉案专利发明名称为高亮度激发方法及基于光波长转换的发光装置。

报告期末，公司作为请求人的无效宣告请求案件 1 件在国家知识产权局审理中，系台达电子工业股份有限公司作为专利权人的案件。

八、上市公司及其董事、监事、高级管理人员、控股股东、实际控制人涉嫌违法违规、受到处罚及整改情况

□适用 √不适用

九、报告期内公司及其控股股东、实际控制人诚信状况的说明

□适用 √不适用

十、重大关联交易**(一) 与日常经营相关的关联交易****1、已在临时公告披露且后续实施无进展或变化的事项**

√适用 □不适用

事项概述	查询索引
公司预计 2021 年度与中国电影器材有限责任公司及其关联方、小米通讯技术有限公司及其关联方、北京东方中原教育科技有限公司及其关联方、CINIONIC、深圳市绎立锐光科技开发有限公司、GDC Technology Limited 及其关联方、WeCast Technology Corp. 及其关联方发生日常关联交易，合计预计人民币 156,195.00 万元。	具体内容详见 2021 年 2 月 10 日及 2021 年 4 月 24 日公司披露于上海证券交易所网站 (www.sse.com.cn) 及指定信息披露媒体上的《关于 2021 年日常关联交易情况预计的公告》(公告编号: 2021-003)、《关于增加 2021 年度日常关联交易预计额度的公告》(公告编号: 2021-031)。

2、已在临时公告披露，但有后续实施的进展或变化的事项

□适用 √不适用

3、临时公告未披露的事项

□适用 √不适用

(二) 资产收购或股权收购、出售发生的关联交易**1、已在临时公告披露且后续实施无进展或变化的事项**

√适用 □不适用

事项概述	查询索引
控股子公司峰米(重庆)创新科技有限公司拟向全资子公司 Formovie Limited 增资 400 万美元，增资资金用于认购 WeCast Technology Corp. 51% 的股权。本次认购完成后，WeCast 将纳	具体内容详见 2021 年 3 月 27 日公司披露于上海证券交易所网站 (www.sse.com.cn) 及指定信息披露媒体上的《关于峰米科技向全资子公司增资并认购 WeCast Technology

入公司合并报表范围。公司实际控制人、董事长李屹担任 WeCast 董事，根据规定，本次认购构成关联交易。	Corp. 51%股权暨关联交易的公告》（公告编号：2021-018）。
--	--------------------------------------

2、已在临时公告披露，但有后续实施的进展或变化的事项

适用 不适用

3、临时公告未披露的事项

适用 不适用

4、涉及业绩约定的，应当披露报告期内的业绩实现情况

适用 不适用

(三) 共同对外投资的重大关联交易

1、已在临时公告披露且后续实施无进展或变化的事项

适用 不适用

2、已在临时公告披露，但有后续实施的进展或变化的事项

适用 不适用

3、临时公告未披露的事项

适用 不适用

(四) 关联债权债务往来

1、已在临时公告披露且后续实施无进展或变化的事项

适用 不适用

2、已在临时公告披露，但有后续实施的进展或变化的事项

适用 不适用

3、临时公告未披露的事项

适用 不适用

(五) 公司与存在关联关系的财务公司、公司控股财务公司与关联方之间的金融业务

适用 不适用

(六) 其他重大关联交易

适用 不适用

(七) 其他

适用 不适用

十一、 重大合同及其履行情况

1 托管、承包、租赁事项

适用 不适用

(1) 托管情况

适用 不适用

(2) 承包情况

□适用 √不适用

(3) 租赁情况

√适用 □不适用

单位:万元 币种:人民币

出租方名称	租赁方名称	租赁资产情况	租赁资产涉及金额	租赁起始日	租赁终止日	租赁收益	租赁收益确定依据	租赁收益对公司影响	是否关联交易	关联关系
深圳市美盛实业有限公司	深圳光峰科技股份有限公司	办公、研发、工厂、员工宿舍	1,237.67	2018年12月1日	2022年11月30日	/	/	/	否	无

租赁情况说明

无

2 报告期内履行的及尚未履行完毕的重大担保情况

√适用 □不适用

单位：万元 币种：人民币

公司对外担保情况（不包括对子公司的担保）															
担保方	担保方与上市公司的关系	被担保方	担保金额	担保发生日期（协议签署日）	担保起始日	担保到期日	担保类型	主债务情况	担保物（如有）	担保是否已经履行完毕	担保是否逾期	担保逾期金额	反担保情况	是否为关联方担保	关联关系
报告期内担保发生额合计（不包括对子公司的担保）							0								
报告期末担保余额合计（A）（不包括对子公司的担保）							0								
公司及其子公司对子公司的担保情况															
担保方	担保方与上市公司的关系	被担保方	被担保方与上市公司的关系	担保金额	担保发生日期（协议签署日）	担保起始日	担保到期日	担保类型	担保是否已经履行完毕	担保是否逾期	担保逾期金额	是否存在反担保			
深圳光峰科技股份有限公司	公司本部	中影光峰激光影院技术（北京）有限公司	控股子公司	70,000	2020-5-31	2020-5-31	主合同项下债务履行期限届满之日后三年	连带责任担保	否	否		否			
深圳光峰科技股份有限公司	公司本部	峰米（北京）科技有限公司	控股子公司	16,500	2019-10-21	2019-10-21	债务到期日后两年	连带责任担保	否	否		否			
深圳光峰科技股份有限公司	公司本部	峰米（北京）科技有限公司	控股子公司	10,000	2020-12-1		融资函项下首笔融资提款日或实际发生之日始	融资函项下最晚到期的一笔融资的到	连带责任担保	否	否	否			

							期日后的 两年止					
深圳光峰 科技股份 有限公司	公司本部	峰米(北 京)科技 有限公司	控股子公 司	10,000	2020-7-1	2020-7-1	主合同项 下债务履 行期限届 满之日后 三年	连带责任 担保	否	否		否
深圳光峰 科技股份 有限公司	公司本部	中影光峰 激光影院 技术(北 京)有限 公司	控股子公 司	23,000	2021-1-26	2021-1-26	该单笔合 同最后一 期还款期 限届满之 日后两年 止	连带责任 担保	否	否		否
深圳光峰 科技股份 有限公司	公司本部	峰米(北 京)科技 有限公司	控股子公 司	5,500	2021-4-2	2021-4-2	债务到期 日后两年	连带责任 担保	否	否		否
报告期内对子公司担保发生额合计								39,852				
报告期末对子公司担保余额合计 (B)								41,586				
公司担保总额情况 (包括对子公司的担保)												
担保总额 (A+B)								41,586				
担保总额占公司净资产的比例 (%)								17.89				
其中:												
为股东、实际控制人及其关联方提供担保的金额 (C)								0				
直接或间接为资产负债率超过70%的被担保对象提供的债务担保金额 (D)								20,738				
担保总额超过净资产50%部分的金额 (E)								0				
上述三项担保金额合计 (C+D+E)								20,738				
未到期担保可能承担连带清偿责任说明								不适用				
担保情况说明								不适用				

3 其他重大合同

适用 不适用

十二、募集资金使用进展说明

√适用 □不适用

单位：万元 币种：人民币

募集资金总额			106,247.08			本年度投入募集资金总额			4,587.51			
变更用途的募集资金总额			不适用			已累计投入募集资金总额			49,810.75			
变更用途的募集资金总额比例（%）			不适用									
承诺投资项目	已变更项目，含部分变更（如有）	募集资金承诺投资总额	调整后投资总额	截至期末承诺投入金额 ①	本年度投入金额	截至期末累计投入金额 ②	截至期末累计投入金额与承诺投入金额的差额 ③=②-①	截至期末投入进度（%） ④=②/①	项目达到预定可使用状态日期	本年度实现的效益	是否达到预计效益	项目可行性是否发生重大变化
新一代激光显示产品研发及产业化项目	未变更	31,300.00	31,300.00	31,300.00	3,302.59	12,174.06	-19,125.94	38.89	2022年3月	不适用	不适用	否
光峰科技总部研发中心项目	未变更	28,400.00	28,400.00	28,400.00	1,013.90	2,321.00	-26,079.00	8.17	2022年8月	不适用	不适用	否
信息化系统升级建设项目	未变更	7,000.00	7,000.00	7,000.00	271.02	1,776.19	-5,223.81	25.37	2022年3月	不适用	不适用	否

补充流动资金	未变更	33,300.00	33,300.00	33,300.00	0	33,539.50		100.72	不适用	不适用	不适用	否
合计	-	100,000.00	100,000.00	100,000.00	4,587.51	49,810.75	-50,428.75	-	-		-	-
未达到计划进度原因（分具体募投项目）	<p>在新一代激光显示产品研发及产业化项目实施过程中，基于把质量、控成本、降风险的原则，公司对项目的具体规划、资金的使用更加谨慎，项目整体实施进度较预期有所延迟；因公司总部大楼仍在建设中，尚未能大规模投入建设总部研发中心项目及信息化系统升级建设项目。</p> <p>截至本报告披露日，公司预计上述三个募集资金投资项目在原预定日期无法达到可使用状态，后续公司将按实际情况评估项目进度，提请董事会审议募集资金投资项目调整事宜。</p>											
项目可行性发生重大变化的情况说明	未发生重大变化											
募集资金投资项目先期投入及置换情况	<p>2019年7月29日，公司第一届董事会第十六次会议审议通过了《关于使用募集资金置换预先投入募投项目自筹资金的议案》，同意公司以募集资金置换截至2019年7月19日预先投入募投项目的自筹资金人民币1,895.84万元，一并以募集资金置换已支付发行费用的自有资金人民币310.56万元。上述情况业经天健会计师事务所（特殊普通合伙）鉴证，并由其出具《关于深圳光峰科技股份有限公司以自筹资金预先投入募投项目的鉴证报告》（天健审[2019]7-393号）。</p>											
用闲置募集资金暂时补充流动资金情况	无											
对闲置募集资金进行现金管理，投资相关产品情况	<p>2020年7月21日，公司第一届董事会第二十三次会议审议通过了《关于使用暂时闲置募集资金进行现金管理的议案》，同意公司在保证不影响公司募集资金投资计划正常进行的前提下，使用最高不超过人民币67,000万元的暂时闲置募集资金进行现金管理，用于购买安全性高、流动性好的、有保本约定的投资产品（包括但不限于结构性存款、协定存款、通知存款、定期存款、大额存单、收益凭证等），其中收益凭证购买总额不超过人民币2亿元，使用期限不超过12个月，自董事会、监事会审议通过之日起12个月之内有效。</p>											
用超募资金永久补充流动资金或归还银行贷款情况	无											
募集资金结余的金额及形成原因	不适用											
募集资金其他使用情况	无											

[注]项目期间，补充流动资金专项账户产生理财收益合计239.50万元，均已投入项目使用（补充流动资金）。截至本报告批准报出日，该专项账户（华夏银行股份有限公司深圳前海支行，账号10869000000251463）已注销完毕，该项目结束后账户所产生的利息1,418.11元已划转至公司基本户补充流动资金。

十三、 其他重大事项的说明

适用 不适用

第七节 股份变动及股东情况

一、股本变动情况

(一) 股份变动情况表

1、股份变动情况表

报告期内，公司普通股股份总数及股本结构未发生变化。

2、股份变动情况说明

适用 不适用

3、报告期后到半年报披露日期间发生股份变动对每股收益、每股净资产等财务指标的影响（如有）

适用 不适用

4、公司认为必要或证券监管机构要求披露的其他内容

适用 不适用

(二) 限售股份变动情况

适用 不适用

二、股东情况

(一) 股东总数：

截止报告期末普通股股东总数(户)	11,551
截止报告期末表决权恢复的优先股股东总数(户)	0
截止报告期末持有特别表决权股份的股东总数(户)	0

存托凭证持有人数量

适用 不适用

(二) 截止报告期末前十名股东、前十名无限售条件股东持股情况表

前十名股东同时通过普通证券账户和证券公司客户信用交易担保证券账户持股的情形

适用 不适用

单位：股

前十名股东持股情况								
股东名称 (全称)	报告期内增 减	期末持股 数量	比例 (%)	持有有限 售条件股 份数量	包含转融 通借出股 份的限售 股份数量	质押、 标记或 冻结情 况		股东 性质
						股 份 状 态	数 量	

深圳光峰控股有限公司	0	79,762,679	17.62	79,762,679	79,762,679	无	0	境内非国有法人
SAIF IV Hong Kong (China Investments) Limited	-20,410,779	33,502,956	7.40	0	0	无	0	境外法人
中信产业投资基金(香港)二零一六投资有限公司	-7,060,800	30,352,232	6.70	0	0	无	0	境外法人
深圳市原石激光产业投资咨询合伙企业(有限合伙)	0	24,139,500	5.33	24,139,500	24,139,500	无	0	境内非国有法人
南通海峡光峰投资合伙企业(有限合伙)	-1,984,408	23,080,329	5.10	0	0	无	0	境内非国有法人
深圳市光峰达业投资有限合伙企业(有限合伙)	0	20,430,250	4.51	20,430,250	20,430,250	无	0	境内非国有法人
深圳市光峰宏业投资有限合伙企业(有限合伙)	0	15,662,374	3.46	15,662,374	15,662,374	无	0	境内非国有法人
GREEN FUTURE HOLDINGS LIMITED	-3,770,272	12,734,246	2.81	0	0	无	0	境外法人
深圳市金镭晶投资有限合伙企业(有限合伙)	0	12,353,106	2.73	12,353,106	12,353,106	无	0	境内非国有法人

深圳市光峰成业咨询合伙企业(有限合伙)	0	10,394,846	2.30	10,394,846	10,394,846	无	0	境内非国有法人
前十名无限售条件股东持股情况								
股东名称	持有无限售条件流通股的数量		股份种类及数量					
			种类	数量				
SAIF IV Hong Kong (China Investments) Limited	33,502,956		人民币普通股		33,502,956			
中信产业投资基金(香港)二零一六投资有限公司	30,352,232		人民币普通股		30,352,232			
南通海峡光峰投资合伙企业(有限合伙)	23,080,329		人民币普通股		23,080,329			
GREEN FUTURE HOLDINGS LIMITED	12,734,246		人民币普通股		12,734,246			
深圳国创城谷资本管理有限公司—深圳城谷汇股权投资合伙企业(有限合伙)	8,114,369		人民币普通股		8,114,369			
合骏投资有限公司	6,799,660		人民币普通股		6,799,660			
JPMORGAN CHASE BANK, NATIONAL ASSOCIATION	5,930,409		人民币普通股		5,930,409			
深圳市联松资本管理有限合伙企业(有限合伙)	5,833,817		人民币普通股		5,833,817			
工银安盛人寿保险有限公司—传统2	4,900,000		人民币普通股		4,900,000			
招商银行股份有限公司—农银汇理策略收益一年持有期混合型证券投资基金	3,778,794		人民币普通股		3,778,794			
前十名股东中回购专户情况说明	不适用							
上述股东委托表决权、受托表决权、放弃表决权的说明	不适用							
上述股东关联关系或一致行动的说明	<p>1、截至2021年6月30日,公司前十名股东中,深圳光峰控股有限公司、深圳市原石激光产业投资咨询合伙企业(有限合伙)、深圳市光峰达业投资有限合伙企业(有限合伙)、深圳市光峰宏业投资有限合伙企业(有限合伙)、深圳市金镭晶投资有限合伙企业(有限合伙)系一致行动人,除此之外,公司未接到上述股东有存在关联关系或一致行动协议的声明;</p> <p>2、公司未知上述其他股东之间是否存在关联关系或属于《上市公司收购管理办法》中规定的一致行动人。</p>							
表决权恢复的优先股股东及持股数量的说明	不适用							

前十名有限售条件股东持股数量及限售条件

√适用 □不适用

单位:股

序号	有限售条件股东名称	持有的有限售条件股份数量	有限售条件股份可上市交易情况		限售条件
			可上市交易时间	新增可上市交易股份数量	

1	深圳光峰控股有限公司	79,762,679	2022年7月22日	0	上市之日起36个月
2	深圳市原石激光产业投资咨询合伙企业（有限合伙）	24,139,500	2022年7月22日	0	上市之日起36个月
3	深圳市光峰达业投资有限合伙企业（有限合伙）	20,430,250	2022年7月22日	0	上市之日起36个月
4	深圳市光峰宏业投资有限合伙企业（有限合伙）	15,662,374	2022年7月22日	0	上市之日起36个月
5	深圳市金镭晶投资有限合伙企业（有限合伙）	12,353,106	2022年7月22日	0	上市之日起36个月
6	深圳市光峰成业咨询合伙企业（有限合伙）	10,394,846	2022年7月22日	0	上市之日起36个月
7	BLACKPINE Investment Corp. Limited	3,994,011	2022年7月22日	0	上市之日起36个月
8	华泰创新投资有限公司	2,720,000	2021年7月22日	0	上市之日起24个月
上述股东关联关系或一致行动的说明		截至2021年6月30日，公司上述限售股股东中，深圳光峰控股有限公司、深圳市原石激光产业投资咨询合伙企业（有限合伙）、深圳市光峰达业投资有限合伙企业（有限合伙）、深圳市光峰宏业投资有限合伙企业（有限合伙）、深圳市金镭晶投资有限合伙企业（有限合伙）、深圳市光峰成业咨询合伙企业（有限合伙）、BLACKPINE Investment Corp. Limited 系一致行动人，除此之外，公司未接到上述其他股东有存在关联关系或一致行动协议的声明。			

截止报告期末公司前十名境内存托凭证持有人情况表

适用 不适用

前十名有限售条件存托凭证持有人持有数量及限售条件

适用 不适用

(三) 截止报告期末表决权数量前十名股东情况表

适用 不适用

(四) 战略投资者或一般法人因配售新股/存托凭证成为前十名股东

适用 不适用

三、董事、监事、高级管理人员和核心技术人员情况

(一) 现任及报告期内离任董事、监事、高级管理人员和核心技术人员持股变动情况

适用 不适用

其它情况说明

适用 不适用

(二) 董事、监事、高级管理人员和核心技术人员报告期内被授予的股权激励情况

1. 股票期权

适用 不适用

2. 第一类限制性股票

适用 不适用

3. 第二类限制性股票

适用 不适用

单位:股

姓名	职务	期初已获授予限制性股票数量	报告期新授予限制性股票数量	可归属数量	已归属数量	期末已获授予限制性股票数量
李屹	董事长、核心技术人员	0	3,500,000	0	0	3,500,000
薄连明	董事、总经理	100,000	3,500,000	30,000	30,000	3,570,000
王英霞	董事、财务总监	51,400	150,000	15,420	15,420	185,980
严莉	董事会秘书	150,000	350,000	15,000	15,000	485,000
胡飞	核心技术人员	100,000	350,000	30,000	30,000	420,000
余新	核心技术人员	50,000	200,000	15,000	15,000	235,000
王霖	核心技术人员	50,000	200,000	15,000	15,000	235,000
王则钦	核心技术人员	40,000	200,000	12,000	12,000	228,000
郭祖强	核心技术人员	40,000	200,000	12,000	12,000	228,000
合计	/	581,400	8,650,000	144,420	144,420	9,086,980

注:2021年8月,公司董事、监事、高级管理人员、核心技术人员发生变动,上述表格系本报告披露日在职的董事、监事、高级管理人员、核心技术人员的第二类限制性股票授予和归属情况。

(三) 其他说明

适用 不适用

四、控股股东或实际控制人变更情况

适用 不适用

五、存托凭证相关安排在报告期的实施和变化情况

适用 不适用

六、特别表决权股份情况

适用 不适用

第八节 优先股相关情况

适用 不适用

第九节 债券相关情况

一、企业债券、公司债券和非金融企业债务融资工具

适用 不适用

二、可转换公司债券情况

适用 不适用

第十节 财务报告

一、审计报告

□适用 √不适用

二、财务报表

合并资产负债表

2021 年 6 月 30 日

编制单位：深圳光峰科技股份有限公司

单位：元 币种：人民币

项目	附注	2021 年 6 月 30 日	2020 年 12 月 31 日
流动资产：			
货币资金	七、1	923,880,253.21	1,037,760,573.27
结算备付金			
拆出资金			
交易性金融资产	七、2	457,982,988.00	114,000,000.00
衍生金融资产			
应收票据	七、4	3,798,593.29	3,726,328.91
应收账款	七、5	168,553,862.09	341,660,832.43
应收款项融资	七、6	1,214,306.00	11,959,000.00
预付款项	七、7	83,781,122.54	47,447,601.43
应收保费			
应收分保账款			
应收分保合同准备金			
其他应收款	七、8	10,381,304.06	12,534,062.15
其中：应收利息			
应收股利			
买入返售金融资产			
存货	七、9	641,578,029.45	418,812,140.80
合同资产	七、10	2,388,492.32	3,744,655.50
持有待售资产			
一年内到期的非流动资产			
其他流动资产	七、13	49,693,022.76	13,002,195.46
流动资产合计		2,343,251,973.72	2,004,647,389.95
非流动资产：			
发放贷款和垫款			
债权投资			
其他债权投资			
长期应收款	七、16	13,495,945.96	13,196,087.78
长期股权投资	七、17	265,900,452.67	262,744,772.48
其他权益工具投资	七、18	11,975,419.38	11,975,419.38
其他非流动金融资产			
投资性房地产			
固定资产	七、21	448,824,286.12	447,571,328.91
在建工程	七、22	88,984,744.00	51,576,850.72
生产性生物资产			

油气资产			
使用权资产	七、25	36,066,334.54	
无形资产	七、26	313,157,523.55	320,488,235.60
开发支出			
商誉			
长期待摊费用	七、29	9,976,802.17	11,572,346.79
递延所得税资产	七、30	103,610,372.30	96,132,114.02
其他非流动资产	七、31	15,891,524.06	6,299,781.06
非流动资产合计		1,307,883,404.75	1,221,556,936.74
资产总计		3,651,135,378.47	3,226,204,326.69
流动负债：			
短期借款	七、32	28,097,875.42	88,778,852.86
向中央银行借款			
拆入资金			
交易性金融负债			
衍生金融负债			
应付票据	七、35	180,257,484.74	116,822,674.67
应付账款	七、36	272,203,766.10	226,494,815.90
预收款项	七、37	141,944,076.60	153,258,189.88
合同负债	七、38	40,048,659.77	31,518,312.59
卖出回购金融资产款			
吸收存款及同业存放			
代理买卖证券款			
代理承销证券款			
应付职工薪酬	七、39	33,220,367.56	46,105,566.15
应交税费	七、40	43,934,753.55	19,871,846.94
其他应付款	七、41	255,483,098.01	59,848,053.83
其中：应付利息			
应付股利		3,851,339.04	
应付手续费及佣金			
应付分保账款			
持有待售负债			
一年内到期的非流动负债	七、43	146,220,719.05	181,417,412.46
其他流动负债	七、44	3,391,139.20	3,045,831.07
流动负债合计		1,144,801,940.00	927,161,556.35
非流动负债：			
保险合同准备金			
长期借款	七、45	102,690,487.26	64,845,281.53
应付债券			
其中：优先股			
永续债			
租赁负债	七、47	18,391,443.49	
长期应付款	七、48	3,230,050.00	3,262,450.00
长期应付职工薪酬			
预计负债	七、50	30,519,379.89	28,799,354.65
递延收益	七、51	16,959,926.67	16,723,257.15
递延所得税负债			
其他非流动负债			

非流动负债合计		171,791,287.31	113,630,343.33
负债合计		1,316,593,227.31	1,040,791,899.68
所有者权益（或股东权益）：			
实收资本（或股本）	七、53	452,756,901.00	452,756,901.00
其他权益工具			
其中：优先股			
永续债			
资本公积	七、55	1,360,104,339.28	1,249,020,991.15
减：库存股			
其他综合收益	七、57	-7,977,590.58	-3,214,291.93
专项储备			
盈余公积	七、59	35,242,179.57	35,242,179.57
一般风险准备			
未分配利润	七、60	484,350,453.52	357,793,891.96
归属于母公司所有者权益（或股东权益）合计		2,324,476,282.79	2,091,599,671.75
少数股东权益		10,065,868.37	93,812,755.26
所有者权益（或股东权益）合计		2,334,542,151.16	2,185,412,427.01
负债和所有者权益（或股东权益）总计		3,651,135,378.47	3,226,204,326.69

公司负责人：薄连明 主管会计工作负责人：王英霞 会计机构负责人：刘杰

母公司资产负债表

2021年6月30日

编制单位：深圳光峰科技股份有限公司

单位：元 币种：人民币

项目	附注	2021年6月30日	2020年12月31日
流动资产：			
货币资金		600,116,631.85	709,932,686.71
交易性金融资产		320,000,000.00	114,000,000.00
衍生金融资产			
应收票据		2,584,493.29	2,314,628.91
应收账款	十七、1	530,618,487.97	567,539,506.79
应收款项融资		1,214,306.00	100,000.00
预付款项		16,858,205.85	11,001,439.23
其他应收款	十七、2	42,129,668.23	71,654,117.57
其中：应收利息			
应收股利			
存货		277,455,657.71	169,022,971.44
合同资产		2,372,162.32	3,720,160.50
持有待售资产			
一年内到期的非流动资产			
其他流动资产		8,623,008.03	1,297,388.01
流动资产合计		1,801,972,621.25	1,650,582,899.16

非流动资产：			
债权投资			
其他债权投资			
长期应收款		13,495,945.96	13,196,087.78
长期股权投资	十七、3	433,116,205.54	421,648,284.99
其他权益工具投资		7,075,419.38	7,075,419.38
其他非流动金融资产			
投资性房地产			
固定资产		52,669,261.18	57,409,189.33
在建工程		65,509,824.53	37,982,329.74
生产性生物资产			
油气资产			
使用权资产		23,267,911.80	
无形资产		312,406,262.35	319,438,893.42
开发支出			
商誉			
长期待摊费用		6,989,278.66	9,562,162.36
递延所得税资产		10,135,929.15	6,680,188.67
其他非流动资产		8,005,743.64	5,411,561.28
非流动资产合计		932,671,782.19	878,404,116.95
资产总计		2,734,644,403.44	2,528,987,016.11
流动负债：			
短期借款			11,410,560.27
交易性金融负债			
衍生金融负债			
应付票据		34,224,409.65	32,313,678.21
应付账款		298,541,730.34	210,885,240.65
预收款项		82,567.18	2,688,210.54
合同负债		28,387,196.86	20,609,190.34
应付职工薪酬		21,977,734.49	28,514,763.09
应交税费		12,789,462.50	5,830,858.89
其他应付款		43,426,696.22	23,058,804.83
其中：应付利息			
应付股利		3,851,339.04	
持有待售负债			
一年内到期的非流动负债		15,704,161.94	1,001,024.66
其他流动负债		2,027,052.47	1,918,391.60
流动负债合计		457,161,011.65	338,230,723.08
非流动负债：			
长期借款		32,021,877.44	29,029,715.07
应付债券			
其中：优先股			
永续债			
租赁负债		10,438,482.41	
长期应付款		3,230,050.00	3,262,450.00
长期应付职工薪酬			
预计负债		15,648,843.74	16,345,891.60
递延收益		15,085,473.02	14,450,411.10

递延所得税负债			
其他非流动负债			
非流动负债合计		76,424,726.61	63,088,467.77
负债合计		533,585,738.26	401,319,190.85
所有者权益（或股东权益）：			
实收资本（或股本）		452,756,901.00	452,756,901.00
其他权益工具			
其中：优先股			
永续债			
资本公积		1,370,268,310.79	1,351,261,718.84
减：库存股			
其他综合收益			
专项储备			
盈余公积		33,964,638.84	33,964,638.84
未分配利润		344,068,814.55	289,684,566.58
所有者权益（或股东权益）合计		2,201,058,665.18	2,127,667,825.26
负债和所有者权益（或股东权益）总计		2,734,644,403.44	2,528,987,016.11

公司负责人：薄连明 主管会计工作负责人：王英霞 会计机构负责人：刘杰

合并利润表

2021年1—6月

单位：元 币种：人民币

项目	附注	2021年半年度	2020年半年度
一、营业总收入		1,104,689,243.59	716,025,207.34
其中：营业收入	七、61	1,104,689,243.59	716,025,207.34
利息收入			
已赚保费			
手续费及佣金收入			
二、营业总成本		998,250,659.71	756,098,193.88
其中：营业成本	七、61	723,612,305.19	529,787,789.94
利息支出			
手续费及佣金支出			
退保金			
赔付支出净额			
提取保险责任准备金净额			
保单红利支出			
分保费用			
税金及附加	七、62	4,331,138.81	2,329,710.56
销售费用	七、63	89,686,195.83	50,833,894.50
管理费用	七、64	83,960,516.92	77,813,657.09
研发费用	七、65	95,128,483.66	87,295,450.75
财务费用	七、66	1,532,019.30	8,037,691.04
其中：利息费用		11,013,330.17	11,612,825.87

利息收入		10,868,184.51	4,618,971.33
加：其他收益	七、67	54,890,296.70	32,922,034.97
投资收益（损失以“-”号填列）	七、68	9,128,665.03	11,726,688.51
其中：对联营企业和合营企业的投资收益		6,982,738.64	901,894.80
以摊余成本计量的金融资产终止确认收益（损失以“-”号填列）			
汇兑收益（损失以“-”号填列）			
净敞口套期收益（损失以“-”号填列）			
公允价值变动收益（损失以“-”号填列）	七、70	38,175,900.00	
信用减值损失（损失以“-”号填列）	七、71	9,407,031.23	2,170,106.96
资产减值损失（损失以“-”号填列）	七、72	-16,581,239.34	-12,109,681.09
资产处置收益（损失以“-”号填列）	七、73	2,806,008.82	149,620.91
三、营业利润（亏损以“-”号填列）		204,265,246.32	-5,214,216.28
加：营业外收入	七、74	22,240,680.14	270,615.48
减：营业外支出	七、75	405,501.61	740,701.95
四、利润总额（亏损总额以“-”号填列）		226,100,424.85	-5,684,302.75
减：所得税费用	七、76	46,305,525.16	2,693,941.42
五、净利润（净亏损以“-”号填列）		179,794,899.69	-8,378,244.17
（一）按经营持续性分类			
1. 持续经营净利润（净亏损以“-”号填列）		179,794,899.69	-8,378,244.17
2. 终止经营净利润（净亏损以“-”号填列）			
（二）按所有权归属分类			
1. 归属于母公司股东的净利润（净亏损以“-”号填列）		151,413,920.79	14,327,442.96
2. 少数股东损益（净亏损以“-”号填列）		28,380,978.90	-22,705,687.13
六、其他综合收益的税后净额		-4,739,767.89	1,039,650.57
（一）归属母公司所有者的其他综合收益的税后净额		-4,763,298.65	1,013,815.20
1. 不能重分类进损益的其他综合收益			
（1）重新计量设定受益计划变动额			
（2）权益法下不能转损益的其他综合收益			

(3) 其他权益工具投资公允价值变动			
(4) 企业自身信用风险公允价值变动			
2. 将重分类进损益的其他综合收益		-4,763,298.65	1,013,815.20
(1) 权益法下可转损益的其他综合收益			-135,706.31
(2) 其他债权投资公允价值变动			
(3) 金融资产重分类计入其他综合收益的金额			
(4) 其他债权投资信用减值准备			
(5) 现金流量套期储备			
(6) 外币财务报表折算差额		-4,763,298.65	1,149,521.51
(7) 其他			
(二) 归属于少数股东的其他综合收益的税后净额		23,530.76	25,835.37
七、综合收益总额		175,055,131.80	-7,338,593.60
(一) 归属于母公司所有者的综合收益总额		146,650,622.14	15,341,258.16
(二) 归属于少数股东的综合收益总额		28,404,509.66	-22,679,851.76
八、每股收益：			
(一) 基本每股收益(元/股)		0.33	0.03
(二) 稀释每股收益(元/股)		0.33	0.03

本期发生同一控制下企业合并的，被合并方在合并前实现的净利润为：0 元，上期被合并方实现的净利润为：0 元。

公司负责人：薄连明 主管会计工作负责人：王英霞 会计机构负责人：刘杰

母公司利润表

2021 年 1—6 月

单位：元 币种：人民币

项目	附注	2021 年半年度	2020 年半年度
一、营业收入	十七、4	572,827,875.91	384,899,378.41
减：营业成本	十七、4	381,855,853.31	256,660,786.97
税金及附加		2,677,366.89	1,352,141.01
销售费用		31,778,439.77	27,526,291.43
管理费用		51,914,220.61	56,310,385.85
研发费用		48,699,043.93	51,085,854.54
财务费用		-13,332,493.36	-6,218,121.07
其中：利息费用		1,232,450.71	354,733.03
利息收入		15,462,791.57	6,827,084.77
加：其他收益		15,069,445.02	26,399,900.47
投资收益（损失以“—”号填列）	十七、5	15,655,417.87	10,824,793.71
其中：对联营企业和合营企业的投资收益			

以摊余成本计量的金融资产终止确认收益（损失以“-”号填列）			
净敞口套期收益（损失以“-”号填列）			
公允价值变动收益（损失以“-”号填列）			
信用减值损失（损失以“-”号填列）		61,742.84	-144,581.15
资产减值损失（损失以“-”号填列）		-9,536,087.28	-10,600,208.60
资产处置收益（损失以“-”号填列）			
二、营业利润（亏损以“-”号填列）		90,485,963.21	24,661,944.11
加：营业外收入		2,207,572.56	253,319.61
减：营业外支出		150,645.92	350,387.34
三、利润总额（亏损总额以“-”号填列）		92,542,889.85	24,564,876.38
减：所得税费用		13,606,250.04	4,758,965.06
四、净利润（净亏损以“-”号填列）		78,936,639.81	19,805,911.32
（一）持续经营净利润（净亏损以“-”号填列）		78,936,639.81	19,805,911.32
（二）终止经营净利润（净亏损以“-”号填列）			
五、其他综合收益的税后净额			
（一）不能重分类进损益的其他综合收益			
1. 重新计量设定受益计划变动额			
2. 权益法下不能转损益的其他综合收益			
3. 其他权益工具投资公允价值变动			
4. 企业自身信用风险公允价值变动			
（二）将重分类进损益的其他综合收益			
1. 权益法下可转损益的其他综合收益			
2. 其他债权投资公允价值变动			
3. 金融资产重分类计入其他综合收益的金额			
4. 其他债权投资信用减值准备			
5. 现金流量套期储备			
6. 外币财务报表折算差额			
7. 其他			
六、综合收益总额		78,936,639.81	19,805,911.32

七、每股收益：			
（一）基本每股收益(元/股)			
（二）稀释每股收益(元/股)			

公司负责人：薄连明 主管会计工作负责人：王英霞 会计机构负责人：刘杰

合并现金流量表

2021年1—6月

单位：元 币种：人民币

项目	附注	2021年半年度	2020年半年度
一、经营活动产生的现金流量：			
销售商品、提供劳务收到的现金		1,453,487,844.10	857,080,419.89
客户存款和同业存放款项净增加额			
向中央银行借款净增加额			
向其他金融机构拆入资金净增加额			
收到原保险合同保费取得的现金			
收到再保业务现金净额			
保户储金及投资款净增加额			
收取利息、手续费及佣金的现金			
拆入资金净增加额			
回购业务资金净增加额			
代理买卖证券收到的现金净额			
收到的税费返还		2,222,772.52	4,632,072.61
收到其他与经营活动有关的现金	七、78、 (1)	113,502,001.69	81,270,397.72
经营活动现金流入小计		1,569,212,618.31	942,982,890.22
购买商品、接受劳务支付的现金		1,051,145,975.21	572,318,784.38
客户贷款及垫款净增加额			
存放中央银行和同业款项净增加额			
支付原保险合同赔付款项的现金			
拆出资金净增加额			
支付利息、手续费及佣金的现金			
支付保单红利的现金			
支付给职工及为职工支付的现金		166,538,999.80	163,925,755.54
支付的各项税费		46,982,376.14	43,586,182.30

支付其他与经营活动有关的现金	七、78、 (2)	133,885,953.26	100,146,106.20
经营活动现金流出小计		1,398,553,304.41	879,976,828.42
经营活动产生的现金流量净额		170,659,313.90	63,006,061.80
二、投资活动产生的现金流量：			
收回投资收到的现金		228,000,000.00	1,075,000,000.00
取得投资收益收到的现金		2,145,926.39	10,824,793.71
处置固定资产、无形资产和其他长期资产收回的现金净额		7,250.00	3,600.00
处置子公司及其他营业单位收到的现金净额			
收到其他与投资活动有关的现金			
投资活动现金流入小计		230,153,176.39	1,085,828,393.71
购建固定资产、无形资产和其他长期资产支付的现金		27,639,815.32	19,930,656.68
投资支付的现金		568,048,387.32	1,158,213,540.00
质押贷款净增加额			
取得子公司及其他营业单位支付的现金净额			
支付其他与投资活动有关的现金			
投资活动现金流出小计		595,688,202.64	1,178,144,196.68
投资活动产生的现金流量净额		-365,535,026.25	-92,315,802.97
三、筹资活动产生的现金流量：			
吸收投资收到的现金		10,131,579.00	
其中：子公司吸收少数股东投资收到的现金		10,131,579.00	
取得借款收到的现金		113,544,066.34	98,922,683.45
收到其他与筹资活动有关的现金	七、78、 (5)	215,000,000.00	
筹资活动现金流入小计		338,675,645.34	98,922,683.45
偿还债务支付的现金		191,867,810.44	179,644,434.20
分配股利、利润或偿付利息支付的现金		40,008,875.22	34,547,574.58
其中：子公司支付给少数股东的股利、利润		11,040,000.00	
支付其他与筹资活动有关的现金	七、78、 (6)	31,210,615.17	22,587.36
筹资活动现金流出小计		263,087,300.83	214,214,596.14
筹资活动产生的现金流量净额		75,588,344.51	-115,291,912.69
四、汇率变动对现金及现金等价物的影响		-649,558.76	1,108,215.61

五、现金及现金等价物净增加额		-119,936,926.60	-143,493,438.25
加：期初现金及现金等价物余额		983,525,089.44	829,789,487.86
六、期末现金及现金等价物余额		863,588,162.84	686,296,049.61

公司负责人：薄连明 主管会计工作负责人：王英霞 会计机构负责人：刘杰

母公司现金流量表

2021年1—6月

单位：元 币种：人民币

项目	附注	2021年半年度	2020年半年度
一、经营活动产生的现金流量：			
销售商品、提供劳务收到的现金		695,738,828.66	351,592,568.58
收到的税费返还		539,857.34	3,108,523.77
收到其他与经营活动有关的现金		102,652,212.97	147,176,514.17
经营活动现金流入小计		798,930,898.97	501,877,606.52
购买商品、接受劳务支付的现金		460,644,038.55	320,604,308.34
支付给职工及为职工支付的现金		98,344,040.37	98,194,575.75
支付的各项税费		32,447,369.04	4,579,897.88
支付其他与经营活动有关的现金		59,619,379.08	87,411,317.15
经营活动现金流出小计		651,054,827.04	510,790,099.12
经营活动产生的现金流量净额		147,876,071.93	-8,912,492.60
二、投资活动产生的现金流量：			
收回投资收到的现金		255,500,000.00	1,075,000,000.00
取得投资收益收到的现金		9,597,926.39	10,824,793.71
处置固定资产、无形资产和其他长期资产收回的现金净额			3,600.00
处置子公司及其他营业单位收到的现金净额			
收到其他与投资活动有关的现金			
投资活动现金流入小计		265,097,926.39	1,085,828,393.71
购建固定资产、无形资产和其他长期资产支付的现金		11,606,321.91	14,697,925.55
投资支付的现金		472,932,903.47	1,161,213,540.00
取得子公司及其他营业单位支付的现金净额			
支付其他与投资活动有关的现金			

投资活动现金流出小计		484,539,225.38	1,175,911,465.55
投资活动产生的现金流量净额		-219,441,298.99	-90,083,071.84
三、筹资活动产生的现金流量：			
吸收投资收到的现金			
取得借款收到的现金		3,494,734.74	52,241,387.30
收到其他与筹资活动有关的现金			
筹资活动现金流入小计		3,494,734.74	52,241,387.30
偿还债务支付的现金		11,737,867.15	10,000,000.00
分配股利、利润或偿付利息支付的现金		21,319,708.05	23,000,602.77
支付其他与筹资活动有关的现金		8,435,056.25	22,587.36
筹资活动现金流出小计		41,492,631.45	33,023,190.13
筹资活动产生的现金流量净额		-37,997,896.71	19,218,197.17
四、汇率变动对现金及现金等价物的影响		-269,974.94	295,306.01
五、现金及现金等价物净增加额		-109,833,098.71	-79,482,061.26
加：期初现金及现金等价物余额		666,628,105.82	524,648,100.62
六、期末现金及现金等价物余额		556,795,007.11	445,166,039.36

公司负责人：薄连明 主管会计工作负责人：王英霞 会计机构负责人：刘杰

合并所有者权益变动表

2021 年 1—6 月

单位:元 币种:人民币

项目	2021 年半年度													少数股东权益	所有者权益合计
	归属于母公司所有者权益											小计			
	实收资本 (或股本)	其他权益工具			资本公积	减： 库存股	其他综合 收益	专项 储备	盈余公积	一般 风险 准备	未分配利润		其他		
	优先 股	永续 债	其他												
一、上年期末余额	452,756,90 1.00				1,249,020,9 91.15		- 3,214,291 .93		35,242,17 9.57		357,793,891. 96		2,091,599,6 71.75	93,812,755 .26	2,185,412,4 27.01
加：会计政策变更											44,270.33		44,270.33	-11,248.64	33,021.69
前期差错更正															
同一控制下企业合并															
其他															
二、本年期初余额	452,756,90 1.00				1,249,020,9 91.15		- 3,214,291 .93		35,242,17 9.57		357,838,162. 29		2,091,643,9 42.08	93,801,506 .62	2,185,445,4 48.70
三、本期增减变动金额 (减少以 “-”号填 列)					111,083,348 .13		- 4,763,298 .65				126,512,291. 23		232,832,340 .71	- 83,735,638 .25	149,096,702 .46
(一) 综合 收益总额							- 4,763,298 .65				151,413,920. 79		146,650,622 .14	28,404,509 .66	175,055,131 .80

(二) 所有者投入和减少资本					111,083,348.13						111,083,348.13	-	9,983,200.22
1. 所有者投入的普通股												101,100,147.91	20,175,439.00
2. 其他权益工具持有者投入资本													
3. 股份支付计入所有者权益的金额					18,461,103.38						18,461,103.38	3,890,517.84	22,351,621.22
4. 其他					92,622,244.75						92,622,244.75	-	32,543,860.00
(三) 利润分配												-	-
1. 提取盈余公积													
2. 提取一般风险准备													
3. 对所有者(或股东)的分配												-	-
4. 其他													
(四) 所有者权益内部结转													
1. 资本公积转增资本(或股本)													
2. 盈余公积转增资本(或股本)													
3. 盈余公积弥补亏损													

4. 设定受益计划变动额结转留存收益														
5. 其他综合收益结转留存收益														
6. 其他														
(五) 专项储备														
1. 本期提取														
2. 本期使用														
(六) 其他														
四、本期期末余额	452,756,901.00				1,360,104,339.28	-7,977,590.58		35,242,179.57		484,350,453.52		2,324,476,282.79	10,065,868.37	2,334,542,151.16

项目	2020 年半年度													少数股东权益	所有者权益合计	
	归属于母公司所有者权益															
	实收资本(或股本)	其他权益工具			资本公积	减：库存股	其他综合收益	专项储备	盈余公积	一般风险准备	未分配利润	其他	小计			
	优先股	永续债	其他													
一、上年期末余额	451,554,411.00				1,207,942,318.37			3,287,063.85		22,800,224.13		288,975,820.29		1,974,559,837.64	149,649,306.18	2,124,209,143.82
加：会计政策变更												1,278,734.88		1,278,734.88	-646,507.57	632,227.31
前期差错更正																
同一控制下企业合并																

其他													
二、本年期初余额	451,554,411.00				1,207,942,318.37	3,287,063.85	22,800,224.13	290,254,555.17	1,975,838,572.52	149,002,798.61	2,124,841,371.13		
三、本期增减变动金额（减少以“－”号填列）					16,084,702.84	1,013,815.20		19,539,137.87	2,440,619.83	21,188,011.12	23,628,630.95		
（一）综合收益总额						1,013,815.20		14,327,442.96	15,341,258.16	22,679,851.76	7,338,593.60		
（二）所有者投入和减少资本					16,084,702.84				16,084,702.84	1,491,840.64	17,576,543.48		
1. 所有者投入的普通股													
2. 其他权益工具持有者投入资本													
3. 股份支付计入所有者权益的金额					16,084,702.84				16,084,702.84	1,491,840.64	17,576,543.48		
4. 其他													
（三）利润分配								33,866,580.83	33,866,580.83		33,866,580.83		
1. 提取盈余公积													
2. 提取一般风险准备													
3. 对所有者（或股东）的分配								33,866,580.83	33,866,580.83		33,866,580.83		
4. 其他													
（四）所有者权益内部结转													

1. 资本公积 转增资本 (或股本)														
2. 盈余公积 转增资本 (或股本)														
3. 盈余公积 弥补亏损														
4. 设定受益 计划变动额 结转留存收 益														
5. 其他综合 收益结转留 存收益														
6. 其他														
(五) 专项 储备														
1. 本期提取														
2. 本期使用														
(六) 其他														
四、本期期 末余额	451,554,411 .00				1,224,027,021.2 1	4,300,879.0 5	22,800,224. 13	270,715,417.3 0	1,973,397,9 52.69	127,814,787 .49	2,101,212,74 0.18			

公司负责人：薄连明 主管会计工作负责人：王英霞 会计机构负责人：刘杰

母公司所有者权益变动表

2021 年 1—6 月

单位：元 币种：人民币

项目	2021 年半年度									
		其他权益工具	资本公积				盈余公积	未分配利润	所有者权益合计	

	实收资本 (或股本)	优先股	永续债	其他		减: 库存股	其他综合收益	专项储备			
一、上年期末余额	452,756,901.00				1,351,261,718.84				33,964,638.84	289,684,566.58	2,127,667,825.26
加: 会计政策变更										349,237.72	349,237.72
前期差错更正											
其他											
二、本年期初余额	452,756,901.00				1,351,261,718.84				33,964,638.84	290,033,804.30	2,128,017,062.98
三、本期增减变动金额 (减少以“—”号填列)					19,006,591.95					54,035,010.25	73,041,602.20
(一) 综合收益总额										78,936,639.81	78,936,639.81
(二) 所有者投入和减少资本					19,006,591.95						19,006,591.95
1. 所有者投入的普通股											
2. 其他权益工具持有者投入资本											
3. 股份支付计入所有者权益的金额					19,006,591.95						19,006,591.95
4. 其他											
(三) 利润分配										-	
1. 提取盈余公积										24,901,629.56	-24,901,629.56
2. 对所有者 (或股东) 的分配										-	
3. 其他										24,901,629.56	-24,901,629.56
(四) 所有者权益内部结转											
1. 资本公积转增资本 (或股本)											
2. 盈余公积转增资本 (或股本)											

3. 盈余公积弥补亏损											
4. 设定受益计划变动额结转留存收益											
5. 其他综合收益结转留存收益											
6. 其他											
(五) 专项储备											
1. 本期提取											
2. 本期使用											
(六) 其他											
四、本期期末余额	452,756,901.00				1,370,268,310.79				33,964,638.84	344,068,814.55	2,201,058,665.18

项目	2020 年半年度										
	实收资本 (或股本)	其他权益工具			资本公积	减：库存股	其他综合收益	专项储备	盈余公积	未分配利润	所有者权益合计
		优先股	永续债	其他							
一、上年期末余额	451,554,411.00				1,310,939,867.82				21,522,683.40	211,573,548.42	1,995,590,510.64
加：会计政策变更											
前期差错更正											
其他											
二、本年期初余额	451,554,411.00				1,310,939,867.82				21,522,683.40	211,573,548.42	1,995,590,510.64
三、本期增减变动金额 (减少以“－”号填列)					17,576,543.48					-	3,515,873.97
(一) 综合收益总额										19,805,911.32	19,805,911.32
(二) 所有者投入和减少资本					17,576,543.48						17,576,543.48
1. 所有者投入的普通股											
2. 其他权益工具持有者投入资本											

3. 股份支付计入所有者权益的金额					17,576,543.48						17,576,543.48
4. 其他											
(三) 利润分配										-	
1. 提取盈余公积										33,866,580.83	-33,866,580.83
2. 对所有者(或股东)的分配										-	
3. 其他										33,866,580.83	-33,866,580.83
(四) 所有者权益内部结转											
1. 资本公积转增资本(或股本)											
2. 盈余公积转增资本(或股本)											
3. 盈余公积弥补亏损											
4. 设定受益计划变动额结转留存收益											
5. 其他综合收益结转留存收益											
6. 其他											
(五) 专项储备											
1. 本期提取											
2. 本期使用											
(六) 其他											
四、本期期末余额	451,554,411.00				1,328,516,411.30				21,522,683.40	197,512,878.91	1,999,106,384.61

公司负责人：薄连明 主管会计工作负责人：王英霞 会计机构负责人：刘杰

三、公司基本情况

1. 公司概况

适用 不适用

深圳光峰科技股份有限公司（以下简称公司或本公司）前身系深圳市光峰光电技术有限公司（以下简称光峰有限），光峰有限系由李屹、许颜正共同出资设立，于2006年10月24日在深圳市市场监督管理局南山局登记注册，取得注册号为4403011245637的营业执照。设立时，光峰有限注册资本10万元。光峰有限以2018年5月31日为基准日，整体变更为股份有限公司，于2018年7月20日在深圳市市场监督管理局南山局登记注册，总部位于广东省深圳市。公司现持有统一社会信用代码为91440300795413991N的营业执照。注册资本452,756,901.00元，股份总数452,756,901股（每股面值1元）。其中：有限售条件的流通股份为169,456,766股，无限售条件的流通股份为283,300,135股。公司股票已于2019年7月22日在上海证券交易所挂牌交易。

本公司属计算机、通信和其他电子设备制造业。主要经营活动为以ALPD®激光显示技术和架构为主导，研发、生产与销售激光显示核心器件与整机，将激光显示技术应用于不同场景，并提供激光电影放映服务。产品主要有：激光电影放映机、激光电视、智能微投、激光商教投影机及激光工程投影机。

本财务报表业经公司2021年8月24日第二届董事会第二次会议批准对外报出。

2. 合并财务报表范围

适用 不适用

本公司将光峰华影（北京）科技有限公司、深圳市光峰软件技术有限公司、深圳市光峰小明科技有限公司、北京东方光峰科技股份有限公司、峰米（北京）科技有限公司、中影光峰激光影院技术（北京）有限公司、深圳市光峰激光显示技术有限公司、深圳市光峰激光科技有限公司、清大光峰（厦门）科技有限公司、深圳市光峰家庭院线科技有限公司、光峰光电香港有限公司、Appotronics USA, Inc.、Fabulus Technology Hong Kong Limited、JoveAI Limited、JoveAI Innovation, Inc.、光峰科技（常州）有限公司、FORMOVIE TECHNOLOGY INC、WEMAX LLC、深圳光峰显示设备有限公司、JoveAI Asia Company Limited、天津柏年影业合伙企业（有限合伙）、峰米（重庆）创新科技有限公司等22家子公司纳入本期合并财务报表范围，情况详见第十节.八、九说明。

四、财务报表的编制基础

1. 编制基础

本公司财务报表以持续经营为编制基础。

2. 持续经营

适用 不适用

本公司不存在导致对报告期末起 12 个月内的持续经营能力产生重大疑虑的事项或情况。

五、重要会计政策及会计估计

具体会计政策和会计估计提示：

适用 不适用

重要提示：本公司根据实际生产经营特点针对金融工具减值、固定资产折旧、无形资产摊销、收入确认等交易或事项制定了具体会计政策和会计估计。

1. 遵循企业会计准则的声明

本公司所编制的财务报表符合企业会计准则的要求，真实、完整地反映了公司的财务状况、经营成果、股东权益变动和现金流量等有关信息。

2. 会计期间

本公司会计年度自公历 1 月 1 日起至 12 月 31 日止。

3. 营业周期

适用 不适用

公司经营业务的营业周期较短，以 12 个月作为资产和负债的流动性划分标准。

4. 记账本位币

本公司的记账本位币为人民币。

5. 同一控制下和非同一控制下企业合并的会计处理方法

适用 不适用

1. 同一控制下企业合并的会计处理方法

公司在企业合并中取得的资产和负债，按照合并日被合并方在最终控制方合并财务报表中的账面价值计量。公司按照被合并方所有者权益在最终控制方合并财务报表中的账面价值份额与支付的合并对价账面价值或发行股份面值总额的差额，调整资本公积；资本公积不足冲减的，调整留存收益。

2. 非同一控制下企业合并的会计处理方法

公司在购买日对合并成本大于合并中取得的被购买方可辨认净资产公允价值份额的差额，确认为商誉；如果合并成本小于合并中取得的被购买方可辨认净资产公允价值份额，首先对取得的被购买方各项可辨认资产、负债及或有负债的公允价值以及合并成本的计量进行复核，经复核后合并成本仍小于合并中取得的被购买方可辨认净资产公允价值份额的，其差额计入当期损益。

6. 合并财务报表的编制方法

适用 不适用

母公司将其控制的所有子公司纳入合并财务报表的合并范围。合并财务报表以母公司及其子公司的财务报表为基础，根据其他有关资料，由母公司按照《企业会计准则第 33 号——合并财务报表》编制。

7. 合营安排分类及共同经营会计处理方法

√适用 □不适用

1. 合营安排分为共同经营和合营企业。

2. 当公司为共同经营的合营方时，确认与共同经营中利益份额相关的下列项目：

(1) 确认单独所持有的资产，以及按持有份额确认共同持有的资产；

(2) 确认单独所承担的负债，以及按持有份额确认共同承担的负债；

(3) 确认出售公司享有的共同经营产出份额所产生的收入；

(4) 按公司持有份额确认共同经营因出售资产所产生的收入；

(5) 确认单独所发生的费用，以及按公司持有份额确认共同经营发生的费用。

8. 现金及现金等价物的确定标准

列示于现金流量表中的现金是指库存现金以及可以随时用于支付的存款，现金等价物是指企业持有的期限短、流动性强、易于转换为已知金额现金、价值变动风险很小的投资。

9. 外币业务和外币报表折算

√适用 □不适用

1. 外币业务折算

外币交易在初始确认时，采用交易发生日的即期汇率折算为人民币金额。资产负债表日，外币货币性项目采用资产负债表日即期汇率折算，因汇率不同而产生的汇兑差额，除与购建符合资本化条件资产有关的外币专门借款本金及利息的汇兑差额外，计入当期损益；以历史成本计量的外币非货币性项目仍采用交易发生日的即期汇率折算，不改变其人民币金额；以公允价值计量的外币非货币性项目，采用公允价值确定日的即期汇率折算，差额计入当期损益或其他综合收益。

2. 外币财务报表折算

资产负债表中的资产和负债项目，采用资产负债表日的即期汇率折算；所有者权益项目除“未分配利润”项目外，其他项目采用交易发生日的即期汇率折算；利润表中的收入和费用项目，采用交易发生日即期汇率的近似汇率折算。按照上述折算产生的外币财务报表折算差额，计入其他综合收益。

10. 金融工具

√适用 □不适用

1. 金融资产和金融负债的分类

金融资产在初始确认时划分为以下三类：(1) 以摊余成本计量的金融资产；(2) 以公允价值计量且其变动计入其他综合收益的金融资产；(3) 以公允价值计量且其变动计入当期损益的金融资产。

金融负债在初始确认时划分为以下四类：(1) 以公允价值计量且其变动计入当期损益的金融负债；(2) 金融资产转移不符合终止确认条件或继续涉入被转移金融资产所形成的金融负债；(3) 不属于上述(1)或(2)的财务担保合同，以及不属于上述(1)并以低于市场利率贷款的贷款承诺；(4) 以摊余成本计量的金融负债。

2. 金融资产和金融负债的确认依据、计量方法和终止确认条件

(1) 金融资产和金融负债的确认依据和初始计量方法

公司成为金融工具合同的一方时，确认一项金融资产或金融负债。初始确认金融资产或金融负债时，按照公允价值计量；对于以公允价值计量且其变动计入当期损益的金融资产和金融负债，相关交易费用直接计入当期损益；对于其他类别的金融资产或金融负债，相关交易费用计入初始确认金额。但是，公司初始确认的应收账款未包含重大融资成分或公司不考虑未超过一年的合同中的融资成分的，按照《企业会计准则第14号——收入》所定义的交易价格进行初始计量。

(2) 金融资产的后续计量方法

1) 以摊余成本计量的金融资产

采用实际利率法，按照摊余成本进行后续计量。以摊余成本计量且不属于任何套期关系的一部分的金融资产所产生的利得或损失，在终止确认、重分类、按照实际利率法摊销或确认减值时，计入当期损益。

2) 以公允价值计量且其变动计入其他综合收益的债务工具投资

采用公允价值进行后续计量。采用实际利率法计算的利息、减值损失或利得及汇兑损益计入当期损益，其他利得或损失计入其他综合收益。终止确认时，将之前计入其他综合收益的累计利得或损失从其他综合收益中转出，计入当期损益。

3) 以公允价值计量且其变动计入其他综合收益的权益工具投资

采用公允价值进行后续计量。获得的股利（属于投资成本收回部分的除外）计入当期损益，其他利得或损失计入其他综合收益。终止确认时，将之前计入其他综合收益的累计利得或损失从其他综合收益中转出，计入留存收益。

4) 以公允价值计量且其变动计入当期损益的金融资产

采用公允价值进行后续计量，产生的利得或损失（包括利息和股利收入）计入当期损益，除非该金融资产属于套期关系的一部分。

(3) 金融负债的后续计量方法

1) 以公允价值计量且其变动计入当期损益的金融负债

此类金融负债包括交易性金融负债（含属于金融负债的衍生工具）和指定为以公允价值计量且其变动计入当期损益的金融负债。对于此类金融负债以公允价值进行后续计量。因公司自身信用风险变动引起的指定为以公允价值计量且其变动计入当期损益的金融负债的公允价值变动金额计入其他综合收益，除非该处理会造成或扩大损益中的会计错配。此类金融负债产生的其他利得或损失（包括利息费用、除因公司自身信用风险变动引起的公允价值变动）计入当期损益，除非该金融负债属于套期关系的一部分。终止确认时，将之前计入其他综合收益的累计利得或损失从其他综合收益中转出，计入留存收益。

2) 金融资产转移不符合终止确认条件或继续涉入被转移金融资产所形成的金融负债

按照《企业会计准则第 23 号——金融资产转移》相关规定进行计量。

3) 不属于上述 1) 或 2) 的财务担保合同，以及不属于上述 1) 并以低于市场利率贷款的贷款承诺

在初始确认后按照下列两项金额之中的较高者进行后续计量：① 按照金融工具的减值规定确定的损失准备金额；② 初始确认金额扣除按照《企业会计准则第 14 号——收入》相关规定所确定的累计摊销额后的余额。

4) 以摊余成本计量的金融负债

采用实际利率法以摊余成本计量。以摊余成本计量且不属于任何套期关系的一部分的金融负债所产生的利得或损失，在终止确认、按照实际利率法摊销时计入当期损益。

(4) 金融资产和金融负债的终止确认

1) 当满足下列条件之一时，终止确认金融资产：

① 收取金融资产现金流量的合同权利已终止；

② 金融资产已转移，且该转移满足《企业会计准则第 23 号——金融资产转移》关于金融资产终止确认的规定。

2) 当金融负债（或其一部分）的现时义务已经解除时，相应终止确认该金融负债（或部分金融负债）。

3. 金融资产转移的确认依据和计量方法

公司转移了金融资产所有权上几乎所有的风险和报酬的，终止确认该金融资产，并将转移中产生或保留的权利和义务单独确认为资产或负债；保留了金融资产所有权上几乎所有的风险和报酬的，继续确认所转移的金融资产。公司既没有转移也没有保留金融资产所有权上几乎所有的风险和报酬的，分别下列情况处理：(1) 未保留对该金融资产控制的，终止确认该金融资产，并将转移中产生或保留的权利和义务单独确认为资产或负债；(2) 保留了对该金融资产控制的，按照继续涉入所转移金融资产的程度确认有关金融资产，并相应确认有关负债。

金融资产整体转移满足终止确认条件的，将下列两项金额的差额计入当期损益：(1) 所转移金融资产在终止确认日的账面价值；(2) 因转移金融资产而收到的对价，与原直接计入其他综合收益的公允价值变动累计额中对应终止确认部分的金额（涉及转移的金融资产为以公允价值计量

且其变动计入其他综合收益的债务工具投资)之和。转移了金融资产的一部分,且该被转移部分整体满足终止确认条件的,将转移前金融资产整体的账面价值,在终止确认部分和继续确认部分之间,按照转移日各自的相对公允价值进行分摊,并将下列两项金额的差额计入当期损益:(1)终止确认部分的账面价值;(2)终止确认部分的对价,与原直接计入其他综合收益的公允价值变动累计额中对应终止确认部分的金额(涉及转移的金融资产为以公允价值计量且其变动计入其他综合收益的债务工具投资)之和。

4. 金融资产和金融负债的公允价值确定方法

公司采用在当前情况下适用并且有足够可利用数据和其他信息支持的估值技术确定相关金融资产和金融负债的公允价值。公司将估值技术使用的输入值分以下层级,并依次使用:

(1) 第一层次输入值是在计量日能够取得的相同资产或负债在活跃市场上未经调整的报价;

(2) 第二层次输入值是除第一层次输入值外相关资产或负债直接或间接可观察的输入值,包括:活跃市场中类似资产或负债的报价;非活跃市场中相同或类似资产或负债的报价;除报价以外的其他可观察输入值,如在正常报价间隔期间可观察的利率和收益率曲线等;市场验证的输入值等;

(3) 第三层次输入值是相关资产或负债的不可观察输入值,包括不能直接观察或无法由可观察市场数据验证的利率、股票波动率、企业合并中承担的弃置义务的未来现金流量、使用自身数据作出的财务预测等。

5. 金融工具减值

(1) 金融工具减值计量和会计处理

公司以预期信用损失为基础,对以摊余成本计量的金融资产、以公允价值计量且其变动计入其他综合收益的债务工具投资、合同资产、租赁应收款、分类为以公允价值计量且其变动计入当期损益的金融负债以外的贷款承诺、不属于以公允价值计量且其变动计入当期损益的金融负债或不属于金融资产转移不符合终止确认条件或继续涉入被转移金融资产所形成的金融负债的财务担保合同进行减值处理并确认损失准备。

预期信用损失,是指以发生违约的风险为权重的金融工具信用损失的加权平均值。信用损失,是指公司按照原实际利率折现的、根据合同应收的所有合同现金流量与预期收取的所有现金流量之间的差额,即全部现金短缺的现值。其中,对于公司购买或源生的已发生信用减值的金融资产,按照该金融资产经信用调整的实际利率折现。

对于购买或源生的已发生信用减值的金融资产,公司在资产负债表日仅将自初始确认后整个存续期内预期信用损失的累计变动确认为损失准备。

对于由《企业会计准则第14号——收入》规范的交易形成,且不含重大融资成分或者公司不考虑不超过一年的合同中的融资成分的应收款项及合同资产,公司运用简化计量方法,按照相当于整个存续期内的预期信用损失金额计量损失准备。

对于租赁应收款、由《企业会计准则第14号——收入》规范的交易形成且包含重大融资成分的应收款项及合同资产，公司运用简化计量方法，按照相当于整个存续期内的预期信用损失金额计量损失准备。

除上述计量方法以外的金融资产，公司在每个资产负债表日评估其信用风险自初始确认后是否已经显著增加。如果信用风险自初始确认后已显著增加，公司按照整个存续期内预期信用损失的金额计量损失准备；如果信用风险自初始确认后未显著增加，公司按照该金融工具未来12个月内预期信用损失的金额计量损失准备。

公司利用可获得的合理且有依据的信息，包括前瞻性信息，通过比较金融工具在资产负债表日发生违约的风险与在初始确认日发生违约的风险，以确定金融工具的信用风险自初始确认后是否已显著增加。

于资产负债表日，若公司判断金融工具只具有较低的信用风险，则假定该金融工具的信用风险自初始确认后并未显著增加。

公司以单项金融工具或金融工具组合为基础评估预期信用风险和计量预期信用损失。当以金融工具组合为基础时，公司以共同风险特征为依据，将金融工具划分为不同组合。

公司在每个资产负债表日重新计量预期信用损失，由此形成的损失准备的增加或转回金额，作为减值损失或利得计入当期损益。对于以摊余成本计量的金融资产，损失准备抵减该金融资产在资产负债表中列示的账面价值；对于以公允价值计量且其变动计入其他综合收益的债权投资，公司在其他综合收益中确认其损失准备，不抵减该金融资产的账面价值。

(2) 按组合评估预期信用风险和计量预期信用损失的金融工具

项 目	确定组合的依据	计量预期信用损失的方法
其他应收款——应收押金保证金备用金组合	款项性质	参考历史信用损失经验，结合当前状况以及对未来经济状况的预测，通过违约风险敞口和未来12个月内或整个存续期预期信用损失率，计算预期信用损失
其他应收款——应收代扣代缴款项组合		
其他应收款——合并内关联方往来组合	合并范围内关联往来	
其他应收款——账龄组合	账龄	
长期应收款——账龄组合	账龄	

(3) 按组合计量预期信用损失的应收款项及合同资产

1) 具体组合及计量预期信用损失的方法

项 目	确定组合的依据	计量预期信用损失的方法
应收银行承兑汇票	票据类型	参考历史信用损失经验，结合当前状况以及对未来经济状况的预测，通过违约风险敞口和整个存续期预期信用损失率，计算预期信用损失
应收商业承兑汇票		

应收账款——合并内关联方往来组合	合并范围内关联往来	
应收账款——账龄组合	账龄	参考历史信用损失经验，结合当前状况以及对未来经济状况的预测，编制应收账款账龄与整个存续期预期信用损失率对照表，计算预期信用损失
合同资产——合并内关联方往来组合	合并范围内关联往来	参考历史信用损失经验，结合当前状况以及对未来经济状况的预测，通过违约风险敞口和整个存续期预期信用损失率，计算预期信用损失
合同资产——账龄组合	账龄	参考历史信用损失经验，结合当前状况以及对未来经济状况的预测，编制合同资产账龄与整个存续期预期信用损失率对照表，计算预期信用损失

2) 应收账款——账龄组合的账龄与整个存续期预期信用损失率对照表

账龄	应收账款 预期信用损失率(%)
1年以内(含,下同)	5.00
1-2年	25.00
2-3年	50.00
3年以上	100.00

6. 金融资产和金融负债的抵销

金融资产和金融负债在资产负债表内分别列示，不相互抵销。但同时满足下列条件的，公司以相互抵销后的净额在资产负债表内列示：(1) 公司具有抵销已确认金额的法定权利，且该种法定权利是当前可执行的；(2) 公司计划以净额结算，或同时变现该金融资产和清偿该金融负债。

不满足终止确认条件的金融资产转移，公司不对已转移的金融资产和相关负债进行抵销。

11. 应收票据

应收票据的预期信用损失的确定方法及会计处理方法

√适用 □不适用

本公司对应收票据预期信用损失的确定方法及会计处理方法详见第十节. 五. 10 进行处理

12. 应收账款

应收账款的预期信用损失的确定方法及会计处理方法

√适用 □不适用

本公司对应收账款预期信用损失的确定方法及会计处理方法详见第十节. 五. 10 进行处理

13. 应收款项融资

√适用 □不适用

本公司应收款项融资会计政策详见第十节. 五. 10 进行处理

14. 其他应收款**其他应收款预期信用损失的确定方法及会计处理方法**√适用 不适用

本公司对其他应收款预期信用损失的确定方法及会计处理方法详见第十节. 五. 10 进行处理

15. 存货√适用 不适用**1. 存货的分类**

存货包括在日常活动中持有以备出售的产成品或商品、处在生产过程中的在产品、在生产过程或提供劳务过程中耗用的材料和物料等。

2. 发出存货的计价方法

发出存货采用移动加权平均法。

3. 存货可变现净值的确定依据

资产负债表日，存货采用成本与可变现净值孰低计量，按照单个存货成本高于可变现净值的差额计提存货跌价准备。直接用于出售的存货，在正常生产经营过程中以该存货的估计售价减去估计的销售费用和相关税费后的金额确定其可变现净值；需要经过加工的存货，在正常生产经营过程中以所生产的产成品的估计售价减去至完工时估计将要发生的成本、估计的销售费用和相关税费后的金额确定其可变现净值；资产负债表日，同一项存货中一部分有合同价格约定、其他部分不存在合同价格的，分别确定其可变现净值，并与其对应的成本进行比较，分别确定存货跌价准备的计提或转回的金额。

4. 存货的盘存制度

存货的盘存制度为永续盘存制。

5. 低值易耗品和包装物的摊销方法**(1) 低值易耗品**

按照一次转销法进行摊销。

(2) 包装物

按照一次转销法进行摊销。

16. 合同资产**(1). 合同资产的确认方法及标准**√适用 不适用

公司根据履行履约义务与客户付款之间的关系在资产负债表中列示合同资产或合同负债。公司将同一合同下的合同资产和合同负债相互抵销后以净额列示。

公司将拥有的、无条件(即仅取决于时间流逝)向客户收取对价的权利作为应收款项列示，将已向客户转让商品而有权收取对价的权利(该权利取决于时间流逝之外的其他因素)作为合同资产列示。

(2). 合同资产预期信用损失的确定方法及会计处理方法√适用 不适用

合同资产预期信用损失的确定方法及会计处理方法详见第十节. 五. 10 进行处理

17. 持有待售资产

适用 不适用

18. 债权投资

债权投资预期信用损失的确定方法及会计处理方法

适用 不适用

19. 其他债权投资

其他债权投资预期信用损失的确定方法及会计处理方法

适用 不适用

20. 长期应收款

长期应收款预期信用损失的确定方法及会计处理方法

适用 不适用

长期应收款预期信用损失的确定方法及会计处理方法详见第十节. 五. 10 进行处理

21. 长期股权投资

适用 不适用

1. 共同控制、重大影响的判断

按照相关约定对某项安排存在共有的控制，并且该安排的相关活动必须经过分享控制权的参与方一致同意后才能决策，认定为共同控制。对被投资单位的财务和经营政策有参与决策的权力，但并不能够控制或者与其他方一起共同控制这些政策的制定，认定为重大影响。

2. 投资成本的确定

(1) 同一控制下的企业合并形成的，合并方以支付现金、转让非现金资产、承担债务或发行权益性证券作为合并对价的，在合并日按照取得被合并方所有者权益在最终控制方合并财务报表中的账面价值的份额作为其初始投资成本。长期股权投资初始投资成本与支付的合并对价的账面价值或发行股份的面值总额之间的差额调整资本公积；资本公积不足冲减的，调整留存收益。

公司通过多次交易分步实现同一控制下企业合并形成的长期股权投资，判断是否属于“一揽子交易”。属于“一揽子交易”的，把各项交易作为一项取得控制权的交易进行会计处理。不属于“一揽子交易”的，在合并日，根据合并后应享有被合并方净资产在最终控制方合并财务报表中的账面价值的份额确定初始投资成本。合并日长期股权投资的初始投资成本，与达到合并前的长期股权投资账面价值加上合并日进一步取得股份新支付对价的账面价值之和的差额，调整资本公积；资本公积不足冲减的，调整留存收益。

(2) 非同一控制下的企业合并形成的，在购买日按照支付的合并对价的公允价值作为其初始投资成本。

公司通过多次交易分步实现非同一控制下企业合并形成的长期股权投资，区分个别财务报表和合并财务报表进行相关会计处理：

1) 在个别财务报表中，按照原持有的股权投资的账面价值加上新增投资成本之和，作为改按成本法核算的初始投资成本。

2) 在合并财务报表中，判断是否属于“一揽子交易”。属于“一揽子交易”的，把各项交易作为一项取得控制权的交易进行会计处理。不属于“一揽子交易”的，对于购买日之前持有的被购买方的股权，按照该股权在购买日的公允价值进行重新计量，公允价值与其账面价值的差额计入当期投资收益；购买日之前持有的被购买方的股权涉及权益法核算下的其他综合收益等的，与其相关的其他综合收益等转为购买日所属当期收益。但由于被投资方重新计量设定受益计划净负债或净资产变动而产生的其他综合收益除外。

(3) 除企业合并形成以外的：以支付现金取得的，按照实际支付的购买价款作为其初始投资成本；以发行权益性证券取得的，按照发行权益性证券的公允价值作为其初始投资成本；以债务重组方式取得的，按《企业会计准则第12号——债务重组》确定其初始投资成本；以非货币性资产交换取得的，按《企业会计准则第7号——非货币性资产交换》确定其初始投资成本。

3. 后续计量及损益确认方法

对被投资单位实施控制的长期股权投资采用成本法核算；对联营企业和合营企业的长期股权投资，采用权益法核算。

4. 通过多次交易分步处置对子公司投资至丧失控制权的处理方法

(1) 个别财务报表

对处置的股权，其账面价值与实际取得价款之间的差额，计入当期损益。对于剩余股权，对被投资单位仍具有重大影响或者与其他方一起实施共同控制的，转为权益法核算；不能再对被投资单位实施控制、共同控制或重大影响的，按照《企业会计准则第22号——金融工具确认和计量》的相关规定进行核算。

(2) 合并财务报表

1) 通过多次交易分步处置对子公司投资至丧失控制权，且不属于“一揽子交易”的

在丧失控制权之前，处置价款与处置长期股权投资相对应享有子公司自购买日或合并日开始持续计算的净资产份额之间的差额，调整资本公积（资本溢价），资本溢价不足冲减的，冲减留存收益。

丧失对原子公司控制权时，对于剩余股权，按照其在丧失控制权日的公允价值进行重新计量。处置股权取得的对价与剩余股权公允价值之和，减去按原持股比例计算应享有原有子公司自购买日或合并日开始持续计算的净资产的份额之间的差额，计入丧失控制权当期的投资收益，同时冲减商誉。与原有子公司股权投资相关的其他综合收益等，应当在丧失控制权时转为当期投资收益。

2) 通过多次交易分步处置对子公司投资至丧失控制权，且属于“一揽子交易”的

将各项交易作为一项处置子公司并丧失控制权的交易进行会计处理。但是，在丧失控制权之前每一次处置价款与处置投资对应的享有该子公司净资产份额的差额，在合并财务报表中确认为其他综合收益，在丧失控制权时一并转入丧失控制权当期的损益。

22. 投资性房地产

(1). 如果采用成本计量模式的

折旧或摊销方法

不适用

23. 固定资产

(1). 确认条件

适用 不适用

固定资产是指为生产商品、提供劳务、出租或经营管理而持有的，使用年限超过一个会计年度的有形资产。固定资产在同时满足经济利益很可能流入、成本能够可靠计量时予以确认。

(2). 折旧方法

适用 不适用

类别	折旧方法	折旧年限（年）	残值率	年折旧率
机器设备	年限平均法	5	5.00	19.00
运输设备	年限平均法	5	5.00	19.00
电子设备及其他	年限平均法	3-5	5.00	19.00-31.67
经营租出设备	年限平均法	3、7	5.00	31.67、13.57

(3). 融资租入固定资产的认定依据、计价和折旧方法

适用 不适用

24. 在建工程

适用 不适用

1. 在建工程同时满足经济利益很可能流入、成本能够可靠计量则予以确认。在建工程按建造该项资产达到预定可使用状态前所发生的实际成本计量。

2. 在建工程达到预定可使用状态时，按工程实际成本转入固定资产。已达到预定可使用状态但尚未办理竣工决算的，先按估计价值转入固定资产，待办理竣工决算后再按实际成本调整原暂估价值，但不再调整原已计提的折旧。

25. 借款费用

适用 不适用

1. 借款费用资本化的确认原则

公司发生的借款费用，可直接归属于符合资本化条件的资产的购建或者生产的，予以资本化，计入相关资产成本；其他借款费用，在发生时确认为费用，计入当期损益。

2. 借款费用资本化期间

(1) 当借款费用同时满足下列条件时，开始资本化：1) 资产支出已经发生；2) 借款费用已经发生；3) 为使资产达到预定可使用或可销售状态所必要的购建或者生产活动已经开始。

(2) 若符合资本化条件的资产在购建或者生产过程中发生非正常中断，并且中断时间连续超过 3 个月，暂停借款费用的资本化；中断期间发生的借款费用确认为当期费用，直至资产的购建或者生产活动重新开始。

(3) 当所购建或者生产符合资本化条件的资产达到预定可使用或可销售状态时，借款费用停止资本化。

3. 借款费用资本化率以及资本化金额

为购建或者生产符合资本化条件的资产而借入专门借款的，以专门借款当期实际发生的利息费用（包括按照实际利率法确定的折价或溢价的摊销），减去将尚未动用的借款资金存入银行取得的利息收入或进行暂时性投资取得的投资收益后的金额，确定应予资本化的利息金额；为购建或者生产符合资本化条件的资产占用了一般借款的，根据累计资产支出超过专门借款的资产支出加权平均数乘以占用一般借款的资本化率，计算确定一般借款应予资本化的利息金额。

26. 生物资产

适用 不适用

27. 油气资产

适用 不适用

28. 使用权资产

适用 不适用

详见第十节. 五. 42。

29. 无形资产**(1). 计价方法、使用寿命、减值测试**

适用 不适用

1. 无形资产包括土地使用权、专利使用权及软件等，按成本进行初始计量。

2. 使用寿命有限的无形资产，在使用寿命内按照与该项无形资产有关的经济利益的预期实现方式系统地摊销，无法可靠确定预期实现方式的，采用直线法摊销。具体年限如下：

项目	摊销年限(年)
土地使用权	30
专利使用权	10
软件	3-5

(2). 内部研究开发支出会计政策

适用 不适用

30. 长期资产减值

适用 不适用

对长期股权投资、固定资产、在建工程、使用寿命有限的无形资产、使用权资产等长期资产，在资产负债表日有迹象表明发生减值的，估计其可收回金额。对因企业合并所形成的商誉和使用寿命不确定的无形资产，无论是否存在减值迹象，每年都进行减值测试。商誉结合与其相关的资产组或者资产组组合进行减值测试。

若上述长期资产的可收回金额低于其账面价值的，按其差额确认资产减值准备并计入当期损益。

31. 长期待摊费用

适用 不适用

长期待摊费用核算已经支出，摊销期限在 1 年以上（不含 1 年）的各项费用。长期待摊费用按实际发生额入账，在受益期或规定的期限内分期平均摊销。如果长期待摊的费用项目不能使以后会计期间受益则将尚未摊销的该项目的摊余价值全部转入当期损益。

32. 合同负债**合同负债的确认方法**

适用 不适用

公司根据履行履约义务与客户付款之间的关系在资产负债表中列示合同资产或合同负债。公司将同一合同下的合同资产和合同负债相互抵销后以净额列示。

公司将已收或应收客户对价而应向客户转让商品的义务作为合同负债列示。

33. 职工薪酬

职工薪酬包括短期薪酬、离职后福利、辞退福利和其他长期职工福利。

(1)、短期薪酬的会计处理方法

适用 不适用

在职工为公司提供服务的会计期间，将实际发生的短期薪酬确认为负债，并计入当期损益或相关资产成本。

(2)、离职后福利的会计处理方法

适用 不适用

离职后福利分为设定提存计划和设定受益计划。

(1) 在职工为公司提供服务的会计期间，根据设定提存计划计算的应缴存金额确认为负债，并计入当期损益或相关资产成本。

(2)对设定受益计划的会计处理通常包括下列步骤：

1)根据预期累计福利单位法，采用无偏且相互一致的精算假设对有关人口统计变量和财务变量等作出估计，计量设定受益计划所产生的义务，并确定相关义务的所属期间。同时，对设定受益计划所产生的义务予以折现，以确定设定受益计划义务的现值和当期服务成本；

2)设定受益计划存在资产的，将设定受益计划义务现值减去设定受益计划资产公允价值所形成的赤字或盈余确认为一项设定受益计划净负债或净资产。设定受益计划存在盈余的，以设定受益计划的盈余和资产上限两项的孰低者计量设定受益计划净资产；

3)期末，将设定受益计划产生的职工薪酬成本确认为服务成本、设定受益计划净负债或净资产的利息净额以及重新计量设定受益计划净负债或净资产所产生的变动等三部分，其中服务成本和设定受益计划净负债或净资产的利息净额计入当期损益或相关资产成本，重新计量设定受益计划净负债或净资产所产生的变动计入其他综合收益，并且在后续会计期间不允许转回至损益，但可以在权益范围内转移这些在其他综合收益确认的金额。

(3)、辞退福利的会计处理方法

√适用 不适用

向职工提供的辞退福利，在下列两者孰早日确认辞退福利产生的职工薪酬负债，并计入当期损益：(1)公司不能单方面撤回因解除劳动关系计划或裁减建议所提供的辞退福利时；(2)公司确认与涉及支付辞退福利的重组相关的成本或费用时。

(4)、其他长期职工福利的会计处理方法

√适用 不适用

向职工提供的其他长期福利，符合设定提存计划条件的，按照设定提存计划的有关规定进行会计处理；除此之外的其他长期福利，按照设定受益计划的有关规定进行会计处理，为简化相关会计处理，将其产生的职工薪酬成本确认为服务成本、其他长期职工福利净负债或净资产的利息净额以及重新计量其他长期职工福利净负债或净资产所产生的变动等组成项目的总净额计入当期损益或相关资产成本。

34. 租赁负债

√适用 不适用

详见第十节.五.42。

35. 预计负债

√适用 不适用

1.因对外提供担保、诉讼事项、产品质量保证、亏损合同等或有事项形成的义务成为公司承担的现时义务，履行该义务很可能导致经济利益流出公司，且该义务的金额能够可靠的计量时，公司将该项义务确认为预计负债。

2. 公司按照履行相关现时义务所需支出的最佳估计数对预计负债进行初始计量，并在资产负债表日对预计负债的账面价值进行复核。

36. 股份支付

√适用 □不适用

1. 股份支付的种类

包括以权益结算的股份支付和以现金结算的股份支付。

2. 实施、修改、终止股份支付计划的相关会计处理

(1) 以权益结算的股份支付

授予后立即可行权的换取职工服务的以权益结算的股份支付，在授予日按照权益工具的公允价值计入相关成本或费用，相应调整资本公积。完成等待期内的服务或达到规定业绩条件才可行权的换取职工服务的以权益结算的股份支付，在等待期内的每个资产负债表日，以对可行权权益工具数量的最佳估计为基础，按权益工具授予日的公允价值，将当期取得的服务计入相关成本或费用，相应调整资本公积。

换取其他方服务的权益结算的股份支付，如果其他方服务的公允价值能够可靠计量的，按照其他方服务在取得日的公允价值计量；如果其他方服务的公允价值不能可靠计量，但权益工具的公允价值能够可靠计量的，按照权益工具在服务取得日的公允价值计量，计入相关成本或费用，相应增加所有者权益。

(2) 以现金结算的股份支付

授予后立即可行权的换取职工服务的以现金结算的股份支付，在授予日按公司承担负债的公允价值计入相关成本或费用，相应增加负债。完成等待期内的服务或达到规定业绩条件才可行权的换取职工服务的以现金结算的股份支付，在等待期内的每个资产负债表日，以对可行权情况的最佳估计为基础，按公司承担负债的公允价值，将当期取得的服务计入相关成本或费用和相应的负债。

(3) 修改、终止股份支付计划

如果修改增加了所授予的权益工具的公允价值，公司按照权益工具公允价值的增加相应地确认取得服务的增加；如果修改增加了所授予的权益工具的数量，公司将增加的权益工具的公允价值相应地确认为取得服务的增加；如果公司按照有利于职工的方式修改可行权条件，公司在处理可行权条件时，考虑修改后的可行权条件。

如果修改减少了授予的权益工具的公允价值，公司继续以权益工具在授予日的公允价值为基础，确认取得服务的金额，而不考虑权益工具公允价值的减少；如果修改减少了授予的权益工具的数量，公司将减少部分作为已授予的权益工具的取消来进行处理；如果以不利于职工的方式修改了可行权条件，在处理可行权条件时，不考虑修改后的可行权条件。

如果公司在等待期内取消了所授予的权益工具或结算了所授予的权益工具（因未满足可行权条件而被取消的除外），则将取消或结算作为加速可行权处理，立即确认原本在剩余等待期内确认的金额。

37. 优先股、永续债等其他金融工具

适用 不适用

38. 收入

(1). 收入确认和计量所采用的会计政策

适用 不适用

1. 收入确认原则

于合同开始日，公司对合同进行评估，识别合同所包含的各单项履约义务，并确定各单项履约义务是在某一时段内履行，还是在某一时点履行。

满足下列条件之一时，属于在某一时段内履行履约义务，否则，属于在某一时点履行履约义务：（1）客户在公司履约的同时即取得并消耗公司履约所带来的经济利益；（2）客户能够控制公司履约过程中在建商品；（3）公司履约过程中所产出的商品具有不可替代用途，且公司在整个合同期间内有权就累计至今已完成的履约部分收取款项。

对于在某一时段内履行的履约义务，公司在该段时间内按照履约进度确认收入。履约进度不能合理确定时，已经发生的成本预计能够得到补偿的，按照已经发生的成本金额确认收入，直到履约进度能够合理确定为止。对于在某一时点履行的履约义务，在客户取得相关商品或服务控制权时点确认收入。在判断客户是否已取得商品控制权时，公司考虑下列迹象：（1）公司就该商品享有现时收款权利，即客户就该商品负有现时付款义务；（2）公司已将该商品的法定所有权转移给客户，即客户已拥有该商品的法定所有权；（3）公司已将该商品实物转移给客户，即客户已实物占有该商品；（4）公司已将该商品所有权上的主要风险和报酬转移给客户，即客户已取得该商品所有权上的主要风险和报酬；（5）客户已接受该商品；（6）其他表明客户已取得商品控制权的迹象。

2. 收入计量原则

（1）公司按照分摊至各单项履约义务的交易价格计量收入。交易价格是公司因向客户转让商品或服务而预期有权收取的对价金额，不包括代第三方收取的款项以及预期将退还给客户的款项。

（2）合同中存在可变对价的，公司按照期望值或最可能发生金额确定可变对价的最佳估计数，但包含可变对价的交易价格，不超过在相关不确定性消除时累计已确认收入极可能不会发生重大转回的金额。

（3）合同中存在重大融资成分的，公司按照假定客户在取得商品或服务控制权时即以现金支付的应付金额确定交易价格。该交易价格与合同对价之间的差额，在合同期间内采用实际利率法

摊销。合同开始日，公司预计客户取得商品或服务控制权与客户支付价款间隔不超过一年的，不考虑合同中存在的重大融资成分。

(4) 合同中包含两项或多项履约义务的，公司于合同开始日，按照各单项履约义务所承诺商品的单独售价的相对比例，将交易价格分摊至各单项履约义务。

3. 收入确认的具体方法

(1) 销售商品收入

公司销售商品收入属于在某一时点履行的履约义务，主要分为内销和外销。

内销商品：1) 直销和经销模式下，公司将商品发出并交付给客户，取得客户签收单时确认收入；公司销售商品时附带退货条件的，按照因向客户转让商品而预期有权收取的对价金额确认收入，同时按照预期因销售退回将退还的金额确认负债冲减收入；公司销售商品时需要安装和检验的，待商品安装和检验完毕，取得客户验收证明时确认收入；公司参与下游终端客户产品销售利润分成的，在商品交付至客户并对账后按双方约定的商品价格确认收入，在产品销售利润实现时依据分成对账单确认分成收入。2) 代销模式下，公司在收到客户代销清单时确认收入。

外销商品：公司出口主要采用 FCA。该模式下，公司在指定的地点交货并办理完成出口清关手续时确认收入。

(2) 其他收入

其他收入属于在某一时点履行/某一时段内履行的履约义务。公司提供安装服务的，在服务完成并取得客户验收单时确认收入；公司提供维修、维护保养等服务的，在服务完成并收到款项时确认收入；公司提供专利许可服务的，在专利许可完成交接时确认收入；公司提供技术开发服务的，在服务完成或达到约定服务验收时点时确认收入。

(2). 同类业务采用不同经营模式导致收入确认会计政策存在差异的情况

适用 不适用

39. 合同成本

适用 不适用

1. 取得合同的成本

本公司为取得合同发生的增量成本(即不取得合同就不会发生的成本)预期能够收回的，确认为一项资产，并采用与该资产相关的商品或服务收入确认相同的基础进行摊销，计入当期损益。若该项资产摊销期限不超过一年的，在发生时计入当期损益。本公司为取得合同发生的其他支出，在发生时计入当期损益，明确由客户承担的除外。

2. 履行合同的成本

本公司为履行合同发生的成本，不属于除收入准则外的其他企业会计准则规范范围且同时满足下列条件的，确认为一项资产：(1) 该成本与一份当前或预期取得的合同直接相关；(2) 该成

本增加了本公司未来用于履行履约义务的资源；(3)该成本预期能够收回。上述资产采用与该资产相关的商品或服务收入确认相同的基础进行摊销，计入当期损益。

40. 政府补助

√适用 □不适用

1. 政府补助在同时满足下列条件时予以确认：(1)公司能够满足政府补助所附的条件；(2)公司能够收到政府补助。政府补助为货币性资产的，按照收到或应收的金额计量。政府补助为非货币性资产的，按照公允价值计量；公允价值不能可靠取得的，按照名义金额计量。

2. 与资产相关的政府补助判断依据及会计处理方法

政府文件规定用于购建或以其他方式形成长期资产的政府补助划分为与资产相关的政府补助。政府文件不明确的，以取得该补助必须具备的基本条件为基础进行判断，以购建或以其他方式形成长期资产为基本条件的作为与资产相关的政府补助。与资产相关的政府补助，冲减相关资产的账面价值或确认为递延收益。与资产相关的政府补助确认为递延收益的，在相关资产使用寿命内按照合理、系统的方法分期计入损益。按照名义金额计量的政府补助，直接计入当期损益。相关资产在使用寿命结束前被出售、转让、报废或发生毁损的，将尚未分配的相关递延收益余额转入资产处置当期的损益。

3. 与收益相关的政府补助判断依据及会计处理方法

除与资产相关的政府补助之外的政府补助划分为与收益相关的政府补助。对于同时包含与资产相关部分和与收益相关部分的政府补助，难以区分与资产相关或与收益相关的，整体归类为与收益相关的政府补助。与收益相关的政府补助，用于补偿以后期间的相关成本费用或损失的，确认为递延收益，在确认相关成本费用或损失的期间，计入当期损益或冲减相关成本；用于补偿已发生的相关成本费用或损失的，直接计入当期损益或冲减相关成本。

4. 与公司日常经营活动相关的政府补助，按照经济业务实质，计入其他收益或冲减相关成本费用。与公司日常活动无关的政府补助，计入营业外收支。

5. 政策性优惠贷款贴息的会计处理方法

(1) 财政将贴息资金拨付给贷款银行，由贷款银行以政策性优惠利率向公司提供贷款的，以实际收到的借款金额作为借款的入账价值，按照借款本金和该政策性优惠利率计算相关借款费用。

(2) 财政将贴息资金直接拨付给公司的，将对应的贴息冲减相关借款费用。

41. 递延所得税资产/递延所得税负债

√适用 □不适用

1. 根据资产、负债的账面价值与其计税基础之间的差额（未作为资产和负债确认的项目按照税法规定可以确定其计税基础的，该计税基础与其账面数之间的差额），按照预期收回该资产或清偿该负债期间的适用税率计算确认递延所得税资产或递延所得税负债。

2. 确认递延所得税资产以很可能取得用来抵扣可抵扣暂时性差异的应纳税所得额为限。资产负债表日，有确凿证据表明未来期间很可能获得足够的应纳税所得额用来抵扣可抵扣暂时性差异的，确认以前会计期间未确认的递延所得税资产。

3. 资产负债表日，对递延所得税资产的账面价值进行复核，如果未来期间很可能无法获得足够的应纳税所得额用以抵扣递延所得税资产的利益，则减记递延所得税资产的账面价值。在很可能获得足够的应纳税所得额时，转回减记的金额。

4. 公司当期所得税和递延所得税作为所得税费用或收益计入当期损益，但不包括下列情况产生的所得税：(1) 企业合并；(2) 直接在所有者权益中确认的交易或者事项。

42. 租赁

(1). 经营租赁的会计处理方法

适用 不适用

(2). 融资租赁的会计处理方法

适用 不适用

(3). 新租赁准则下租赁的确定方法及会计处理方法

适用 不适用

租赁是指本公司让渡或取得了在一定期间内控制一项或多项已识别资产使用的权利以换取或支付对价的合同。在一项合同开始日，公司评估合同是否为租赁或包含租赁。

1、公司作为承租人

(1) 初始计量

在租赁期开始日，公司将可在租赁期内使用租赁资产的权利确认为使用权资产，将尚未支付的租赁付款额的现值确认为租赁负债，短期租赁和低价值资产租赁除外。在计算租赁付款额的现值时，采用租赁内含利率作为折现率；无法确定租赁内含利率的，采用承租人增量借款利率作为折现率。

(2) 后续计量

公司采用年限平均法对使用权资产计提折旧。能够合理确定租赁期届满时取得租赁资产所有权的，本公司在租赁资产剩余使用寿命内计提折旧。无法合理确定租赁期届满时能够取得租赁资产所有权的，本公司在租赁期与租赁资产剩余使用寿命两者孰短的期间内计提折旧。

对于租赁负债，按照固定的周期性利率计算其在租赁期内各期间的利息费用，计入当期损益或计入相关资产成本。未纳入租赁负债计量的可变租赁付款额在实际发生时计入当期损益或相关资产成本。

租赁期开始日后，当实质固定付款额发生变动、担保余值预计的应付金额发生变化、用于确定租赁付款额的指数或比率发生变动、购买选择权、续租选择权或终止选择权的评估结果或实际行权情况发生变化时，按照变动后的租赁付款额的现值重新计量租赁负债，并相应调整使用权资

产的账面价值。使用权资产账面价值已调减至零，但租赁负债仍需进一步调减的，公司将剩余金额计入当期损益。

(3) 短期租赁和低价值资产租赁

对于短期租赁（在租赁开始日租赁期不超过 12 个月的租赁）和低价值资产租赁，公司采取简化处理方法，不确认使用权资产和租赁负债，而在租赁期内各个期间按照直线法或其他系统合理的方法将租赁付款额计入相关资产成本或当期损益。

2、公司作为出租人

在租赁开始日，基于交易的实质，将租赁分为融资租赁和经营租赁。融资租赁是指实质上转移了与租赁资产所有权有关的几乎全部风险和报酬的租赁。经营租赁是指除融资租赁以外的其他租赁。

(1) 经营租赁

公司采用直线法将经营租赁的租赁收款额确认为租赁期内各期间的租金收入。与经营租赁有关的未计入租赁收款额的可变租赁付款额，于实际发生时计入当期损益。

(2) 融资租赁

于租赁期开始日，确认应收融资租赁款，并终止确认融资租赁资产。应收融资租赁款以租赁投资净额（未担保余值和租赁期开始日尚未收到的租赁收款额按照租赁内含利率折现的现值之和）进行初始计量，并按照固定的周期性利率计算确认租赁期内的利息收入。取得的未纳入租赁投资净额计量的可变租赁付款额在实际发生时计入当期损益。

43. 其他重要的会计政策和会计估计

适用 不适用

44. 重要会计政策和会计估计的变更

(1). 重要会计政策变更

适用 不适用

会计政策变更的内容和原因	审批程序	备注(受重要影响的报表项目名称和金额)
执行财政部修订发布的《企业会计准则第 21 号——租赁》（财会〔2018〕35 号）	经本公司管理层审批	具体详见五.44.（3）

其他说明：

公司自 2021 年 1 月 1 日起执行财政部修订后的《企业会计准则第 21 号——租赁》（财会〔2018〕35 号）（以下简称“新租赁准则”）。根据相关新旧准则衔接规定，对可比期间信息不予调整，首次执行日执行新准则的累积影响数追溯调整本报告期期初留存收益及财务报表其他相关项目金额。

(2). 重要会计估计变更

适用 不适用

(3). 2021 年起首次执行新租赁准则调整首次执行当年年初财务报表相关情况

√适用 □不适用

合并资产负债表

单位:元 币种:人民币

项目	2020 年 12 月 31 日	2021 年 1 月 1 日	调整数
流动资产:			
货币资金	1,037,760,573.27	1,037,760,573.27	
结算备付金			
拆出资金			
交易性金融资产	114,000,000.00	114,000,000.00	
衍生金融资产			
应收票据	3,726,328.91	3,726,328.91	
应收账款	341,660,832.43	341,660,832.43	
应收款项融资	11,959,000.00	11,959,000.00	
预付款项	47,447,601.43	49,174,631.52	1,727,030.09
应收保费			
应收分保账款			
应收分保合同准备金			
其他应收款	12,534,062.15	12,534,062.15	
其中: 应收利息			
应收股利			
买入返售金融资产			
存货	418,812,140.80	418,812,140.80	
合同资产	3,744,655.50	3,744,655.50	
持有待售资产			
一年内到期的非流动资产			
其他流动资产	13,002,195.46	13,002,195.46	
流动资产合计	2,004,647,389.95	2,006,374,420.04	1,727,030.09
非流动资产:			
发放贷款和垫款			
债权投资			
其他债权投资			
长期应收款	13,196,087.78	13,196,087.78	
长期股权投资	262,744,772.48	262,744,772.48	
其他权益工具投资	11,975,419.38	11,975,419.38	
其他非流动金融资产			
投资性房地产			
固定资产	447,571,328.91	447,571,328.91	
在建工程	51,576,850.72	51,576,850.72	
生产性生物资产			
油气资产			
使用权资产		39,368,070.17	39,368,070.17
无形资产	320,488,235.60	320,488,235.60	
开发支出			
商誉			

长期待摊费用	11,572,346.79	11,572,346.79	
递延所得税资产	96,132,114.02	96,455,790.38	323,676.36
其他非流动资产	6,299,781.06	6,299,781.06	
非流动资产合计	1,221,556,936.74	1,261,248,683.27	39,691,746.53
资产总计	3,226,204,326.69	3,267,623,103.31	41,418,776.62
流动负债：			
短期借款	88,778,852.86	88,778,852.86	
向中央银行借款			
拆入资金			
交易性金融负债			
衍生金融负债			
应付票据	116,822,674.67	116,822,674.67	
应付账款	226,494,815.90	226,494,815.90	
预收款项	153,258,189.88	153,258,189.88	
合同负债	31,518,312.59	31,518,312.59	
卖出回购金融资产款			
吸收存款及同业存放			
代理买卖证券款			
代理承销证券款			
应付职工薪酬	46,105,566.15	46,105,566.15	
应交税费	19,871,846.94	19,871,846.94	
其他应付款	59,848,053.83	58,821,952.01	-1,026,101.82
其中：应付利息			
应付股利			
应付手续费及佣金			
应付分保账款			
持有待售负债			
一年内到期的非流动负债	181,417,412.46	200,024,423.85	18,607,011.39
其他流动负债	3,045,831.07	3,045,831.07	
流动负债合计	927,161,556.35	944,742,465.92	17,580,909.57
非流动负债：			
保险合同准备金			
长期借款	64,845,281.53	64,845,281.53	
应付债券			
其中：优先股			
永续债			
租赁负债		23,804,845.36	23,804,845.36
长期应付款	3,262,450.00	3,262,450.00	
长期应付职工薪酬			
预计负债	28,799,354.65	28,799,354.65	
递延收益	16,723,257.15	16,723,257.15	
递延所得税负债			
其他非流动负债			
非流动负债合计	113,630,343.33	137,435,188.69	23,804,845.36
负债合计	1,040,791,899.68	1,082,177,654.61	41,385,754.93
所有者权益（或股东权益）：			
实收资本（或股本）	452,756,901.00	452,756,901.00	
其他权益工具			

其中：优先股			
永续债			
资本公积	1,249,020,991.15	1,249,020,991.15	
减：库存股			
其他综合收益	-3,214,291.93	-3,214,291.93	
专项储备			
盈余公积	35,242,179.57	35,242,179.57	
一般风险准备			
未分配利润	357,793,891.96	357,838,162.29	44,270.33
归属于母公司所有者权益 (或股东权益)合计	2,091,599,671.75	2,091,643,942.08	44,270.33
少数股东权益	93,812,755.26	93,801,506.62	-11,248.64
所有者权益(或股东权益)合计	2,185,412,427.01	2,185,445,448.70	33,021.69
负债和所有者权益 (或股东权益)总计	3,226,204,326.69	3,267,623,103.31	41,418,776.62

各项目调整情况的说明：

√适用 □不适用

公司自2021年1月1日起首次执行新租赁准则，确认使用权资产、租赁负债，并调整相关报表项目。

母公司资产负债表

单位：元 币种：人民币

项目	2020年12月31日	2021年1月1日	调整数
流动资产：			
货币资金	709,932,686.71	709,932,686.71	
交易性金融资产	114,000,000.00	114,000,000.00	
衍生金融资产			
应收票据	2,314,628.91	2,314,628.91	
应收账款	567,539,506.79	567,539,506.79	
应收款项融资	100,000.00	100,000.00	
预付款项	11,001,439.23	13,163,045.06	2,161,605.83
其他应收款	71,654,117.57	71,654,117.57	
其中：应收利息			
应收股利			
存货	169,022,971.44	169,022,971.44	
合同资产	3,720,160.50	3,720,160.50	
持有待售资产			
一年内到期的非流动资产			
其他流动资产	1,297,388.01	1,297,388.01	
流动资产合计	1,650,582,899.16	1,652,744,504.99	2,161,605.83
非流动资产：			
债权投资			
其他债权投资			
长期应收款	13,196,087.78	13,196,087.78	
长期股权投资	421,648,284.99	421,648,284.99	
其他权益工具投资	7,075,419.38	7,075,419.38	
其他非流动金融资产			

投资性房地产			
固定资产	57,409,189.33	57,409,189.33	
在建工程	37,982,329.74	37,982,329.74	
生产性生物资产			
油气资产			
使用权资产		29,494,047.23	29,494,047.23
无形资产	319,438,893.42	319,438,893.42	
开发支出			
商誉			
长期待摊费用	9,562,162.36	9,562,162.36	
递延所得税资产	6,680,188.67	7,000,018.34	319,829.67
其他非流动资产	5,411,561.28	5,411,561.28	
非流动资产合计	878,404,116.95	908,217,993.85	29,813,876.90
资产总计	2,528,987,016.11	2,560,962,498.84	31,975,482.73
流动负债：			
短期借款	11,410,560.27	11,410,560.27	
交易性金融负债			
衍生金融负债			
应付票据	32,313,678.21	32,313,678.21	
应付账款	210,885,240.65	210,885,240.65	
预收款项	2,688,210.54	2,688,210.54	
合同负债	20,609,190.34	20,609,190.34	
应付职工薪酬	28,514,763.09	28,514,763.09	
应交税费	5,830,858.89	5,830,858.89	
其他应付款	23,058,804.83	23,058,804.83	
其中：应付利息			
应付股利			
持有待售负债			
一年内到期的非流动负债	1,001,024.66	15,192,394.42	14,191,369.76
其他流动负债	1,918,391.60	1,918,391.60	
流动负债合计	338,230,723.08	352,422,092.84	14,191,369.76
非流动负债：			
长期借款	29,029,715.07	29,029,715.07	
应付债券			
其中：优先股			
永续债			
租赁负债		17,434,875.25	17,434,875.25
长期应付款	3,262,450.00	3,262,450.00	
长期应付职工薪酬			
预计负债	16,345,891.60	16,345,891.60	
递延收益	14,450,411.10	14,450,411.10	
递延所得税负债			
其他非流动负债			
非流动负债合计	63,088,467.77	80,523,343.02	17,434,875.25
负债合计	401,319,190.85	432,945,435.86	31,626,245.01
所有者权益（或股东权益）：			
实收资本（或股本）	452,756,901.00	452,756,901.00	
其他权益工具			
其中：优先股			

永续债			
资本公积	1,351,261,718.84	1,351,261,718.84	
减：库存股			
其他综合收益			
专项储备			
盈余公积	33,964,638.84	33,964,638.84	
未分配利润	289,684,566.58	290,033,804.30	349,237.72
所有者权益（或股东权益）合计	2,127,667,825.26	2,128,017,062.98	349,237.72
负债和所有者权益（或股东权益）总计	2,528,987,016.11	2,560,962,498.84	31,975,482.73

各项目调整情况的说明：

适用 不适用

公司自2021年1月1日起首次执行新租赁准则，确认使用权资产、租赁负债，并调整相关报表项目。

(4). 2021年起首次执行新租赁准则追溯调整前期比较数据的说明

适用 不适用

45. 其他

适用 不适用

六、税项

1. 主要税种及税率

主要税种及税率情况

适用 不适用

税种	计税依据	税率
增值税	以按税法规定计算的销售货物和应税劳务收入为基础计算销项税额，扣除当期允许抵扣的进项税额后，差额部分为应交增值税	3%、6%、9%、13%
城市维护建设税	应缴流转税税额	5%、7%
企业所得税	应纳税所得额	8.25%、8.70%、8.84%、15%、16.5%、20%、21%、25%
教育费附加	应缴流转税税额	3%
地方教育附加	应缴流转税税额	2%

存在不同企业所得税税率纳税主体的，披露情况说明

适用 不适用

纳税主体名称	所得税税率（%）
深圳光峰科技股份有限公司	15.00
峰米（北京）科技有限公司	15.00
光峰光电香港有限公司	8.25、16.50
北京东方光峰科技股份有限公司	20.00
Fabulus Technology HongKong Limited	16.50
JoveAI Innovation, Inc.	8.70、8.84、21.00
Appotronics USA, Inc.	21.00

FORMOVIE TECHNOLOGY INC	21.00
JoveAI Limited	不涉及企业所得税
WEMAX LLC	21.00
深圳光峰显示设备有限公司	20.00
光峰科技（常州）有限公司	20.00
光峰华影（北京）科技有限公司	20.00
清大光峰（厦门）科技有限公司	20.00
深圳市光峰家庭院线科技有限公司	20.00
深圳市光峰激光科技有限公司	20.00
深圳市光峰小明科技有限公司	20.00
JoveAI Asia Company Limited	20.00
天津柏年影业合伙企业（有限合伙）	不涉及企业所得税
除上述以外的其他纳税主体	25.00

注：

1. 光峰光电香港有限公司注册地系香港，在香港的关联实体中有一家可以选择适用两级制利得税率，首 200 万港元利得税税率 8.25%，余下利得税税率为 16.50%；
2. JoveAI Limited，注册地系开曼群岛，不涉及企业所得税；
3. Appotronics USA, Inc.，注册地系美国，联邦企业所得税税率 21%；
4. JoveAI Innovation, Inc.，注册地系美国，联邦企业所得税税率 21%，加利福尼亚州州企业所得税税率 8.84%，特拉华州州企业所得税税率为 8.70%；
5. FORMOVIE TECHNOLOGY INC，注册地系美国，联邦企业所得税税率 21%；
6. JoveAI Asia Company Limited，注册地系越南，企业所得税税率 20%；
7. WEMAX LLC，注册地系美国，联邦企业所得税税率 21%。

2. 税收优惠

√适用 □不适用

1. 2019 年 12 月 9 日，公司取得深圳市科技创新委员会、深圳市财政局和国家税务总局深圳市税务局联合核发的高新技术企业证书（证书编号：GR201944204257），有效期为三年，公司 2019-2021 年度按照 15%的税率计缴企业所得税。

2. 2018 年 11 月 30 日，峰米（北京）科技有限公司取得北京市科学技术委员会、北京市财政局和国家税务总局北京市税务局联合核发的高新技术企业证书（证书编号：GR201811009590），有效期为三年。从 2019 年度起按照 15%的税率计缴企业所得税。

3. 根据《财政部 国家税务总局关于软件产品增值税政策的通知》（财税〔2011〕100 号）规定，增值税一般纳税人销售其自行开发生产的软件产品，征收增值税后，对其增值税实际税负超过 3%的部分实行即征即退政策。深圳市光峰软件技术有限公司从 2015 年 1 月 1 日起享受该税收优惠。

4. 根据《财政部 国家税务总局关于全面推开营业税改征增值税试点的通知》（财税〔2016〕36 号）附件 3 第一条第（二十六）款规定，纳税人提供技术转让、技术开发和与之

相关的技术咨询、技术服务的，可免征增值税。公司从 2018 年 1 月 26 日起享受该税收优惠。

5. 《财政部税务总局关于实施小微企业和个体工商户所得税优惠政策的公告》（2021 年第 12 号）规定，2021 年 1 月 1 日至 2022 年 12 月 31 日，对小型微利企业年应纳税所得额不超过 100 万元的部分，减按 12.5% 计入应纳税所得额，按 20% 的税率缴纳企业所得税。2019 年 1 月 1 日至 2021 年 12 月 31 日，对年应纳税所得额超过 100 万元但不超过 300 万元的部分，减按 50% 计入应纳税所得额，按 20% 的税率缴纳企业所得税。北京东方光峰科技股份有限公司、深圳光峰显示设备有限公司、光峰科技（常州）有限公司、光峰华影（北京）科技有限公司、清大光峰（厦门）科技有限公司、深圳市光峰家庭影院线科技有限公司、深圳市光峰激光科技有限公司和深圳市光峰小明科技有限公司享受该税收优惠。

3. 其他

适用 不适用

七、合并财务报表项目注释

1、货币资金

适用 不适用

单位：元 币种：人民币

项目	期末余额	期初余额
库存现金	5,847.50	5,858.56
银行存款	895,755,732.73	1,020,747,657.62
其他货币资金	28,118,672.98	17,007,057.09
合计	923,880,253.21	1,037,760,573.27
其中：存放在境外的款项总额	32,313,655.39	78,611,378.23

其他说明：

其他货币资金中，有 20,292,090.37 元系保证金，使用受限；银行存款中，含定期存款 40,000,000.00 元，使用受限。

2、交易性金融资产

适用 不适用

单位：元 币种：人民币

项目	期末余额	期初余额
以公允价值计量且其变动计入当期损益的金融资产	420,000,000.00	114,000,000.00
其中：		
结构性存款	420,000,000.00	114,000,000.00
指定以公允价值计量且其变动计入当期损益的金融资产	37,982,988.00	
其中：		
业绩补偿	37,982,988.00	
合计	457,982,988.00	114,000,000.00

其他说明：

√适用 □不适用

业绩补偿为参股公司 GDC BVI 公司未完成 2020 年度的业绩承诺，GDC 开曼公司需履行的业绩补偿对价。

3、衍生金融资产

□适用 √不适用

4、应收票据

(1). 应收票据分类列示

√适用 □不适用

单位：元 币种：人民币

项目	期末余额	期初余额
银行承兑票据	700,000.00	950,000.00
商业承兑票据	3,098,593.29	2,776,328.91
合计	3,798,593.29	3,726,328.91

(2). 期末公司已质押的应收票据

□适用 √不适用

(3). 期末公司已背书或贴现且在资产负债表日尚未到期的应收票据

√适用 □不适用

单位：元 币种：人民币

项目	期末终止确认金额	期末未终止确认金额
银行承兑票据		250,000.00
商业承兑票据		1,409,666.52
合计		1,659,666.52

(4). 期末公司因出票人未履约而将其转应收账款的票据

□适用 √不适用

(5). 按坏账计提方法分类披露

√适用 □不适用

单位：元 币种：人民币

类别	期末余额					期初余额				
	账面余额		坏账准备		账面价值	账面余额		坏账准备		账面价值
	金额	比例 (%)	金额	计提比例 (%)		金额	比例 (%)	金额	计提比例 (%)	
按组合计提坏账准备	3,961,677.15	100.00	163,083.86	4.12	3,798,593.29	3,872,451.48	100.00	146,122.57	3.77	3,726,328.91
其中：										
银行承兑汇票	700,000.00	17.67			700,000.00	950,000.00	24.53			950,000.00
商业承兑汇票	3,261,677.15	82.33	163,083.86	5.00	3,098,593.29	2,922,451.48	75.47	146,122.57	5.00	2,776,328.91
合计	3,961,677.15	/	163,083.86	/	3,798,593.29	3,872,451.48	/	146,122.57	/	3,726,328.91

按单项计提坏账准备:

适用 不适用

按组合计提坏账准备:

适用 不适用

组合计提项目: 银行承兑汇票和商业承兑汇票

单位: 元 币种: 人民币

名称	期末余额		
	应收票据	坏账准备	计提比例 (%)
银行承兑汇票	700,000.00		
商业承兑汇票	3,261,677.15	163,083.86	5.00
合计	3,961,677.15	163,083.86	4.12

按组合计提坏账的确认标准及说明

适用 不适用

如按预期信用损失一般模型计提坏账准备, 请参照其他应收款披露:

适用 不适用

(6). 坏账准备的情况

适用 不适用

单位: 元 币种: 人民币

类别	期初余额	本期变动金额			期末余额
		计提	收回或转回	转销或核销	
商业承兑汇票	146,122.57	16,961.29			163,083.86
合计	146,122.57	16,961.29			163,083.86

其中本期坏账准备收回或转回金额重要的:

适用 不适用

其他说明:

无

(7). 本期实际核销的应收票据情况

适用 不适用

其他说明:

适用 不适用

5、应收账款

(1). 按账龄披露

适用 不适用

单位: 元 币种: 人民币

账龄	期末账面余额
1 年以内	
其中: 1 年以内分项	
1 年以内小计	175,413,179.70
1 至 2 年	1,079,789.28
2 至 3 年	2,203,450.00
3 年以上	230,200.00

合计	178,926,618.98
----	----------------

(2). 按坏账计提方法分类披露

√适用 □不适用

单位：元 币种：人民币

类别	期末余额					期初余额				
	账面余额		坏账准备		账面价值	账面余额		坏账准备		账面价值
	金额	比例(%)	金额	计提比例(%)		金额	比例(%)	金额	计提比例(%)	
按组合计提坏账准备	178,926,618.98	100.00	10,372,756.89	5.80	168,553,862.09	361,346,260.89	100.00	19,685,428.46	5.45	341,660,832.43
其中：										
按账龄组合计提坏账准备的应收账款	178,926,618.98	100.00	10,372,756.89	5.80	168,553,862.09	361,346,260.89	100.00	19,685,428.46	5.45	341,660,832.43
合计	178,926,618.98	/	10,372,756.89	/	168,553,862.09	361,346,260.89	/	19,685,428.46	/	341,660,832.43

按单项计提坏账准备：

□适用 √不适用

按组合计提坏账准备：

√适用 □不适用

组合计提项目：按账龄组合计提坏账准备

单位：元 币种：人民币

名称	期末余额		
	应收账款	坏账准备	计提比例(%)
1年以内	175,413,179.70	8,770,884.57	5.00
1至2年	1,079,789.28	269,947.32	25.00
2至3年	2,203,450.00	1,101,725.00	50.00
3年以上	230,200.00	230,200.00	100.00
合计	178,926,618.98	10,372,756.89	5.80

按组合计提坏账的确认标准及说明：

□适用 √不适用

如按预期信用损失一般模型计提坏账准备，请参照其他应收款披露：

□适用 √不适用

(3). 坏账准备的情况

√适用 □不适用

单位：元 币种：人民币

类别	期初余额	本期变动金额				期末余额
		计提	收回或转回	转销或核销	其他变动	

按组合计提坏账准备	19,685,428.46	-9,312,671.57				10,372,756.89
合计	19,685,428.46	-9,312,671.57				10,372,756.89

其中本期坏账准备收回或转回金额重要的：

适用 不适用

(4). 本期实际核销的应收账款情况

适用 不适用

(5). 按欠款方归集的期末余额前五名的应收账款情况

适用 不适用

单位名称	账面余额	占应收账款余额比例(%)	坏账准备
小米通讯技术有限公司及其关联公司	54,205,349.26	30.29	2,710,267.46
BARCO NV 及其关联公司	19,429,915.61	10.86	971,495.78
北京京东世纪贸易有限公司	14,611,460.67	8.17	730,573.03
深圳市邻友通科技发展有限公司	12,935,095.24	7.23	646,754.76
WeCast Technology Corp. 及其关联公司	6,220,785.59	3.48	311,039.28
小计	107,402,606.37	60.03	5,370,130.31

(6). 因金融资产转移而终止确认的应收账款

适用 不适用

(7). 转移应收账款且继续涉入形成的资产、负债金额

适用 不适用

其他说明：

适用 不适用

6、 应收款项融资

适用 不适用

单位：元 币种：人民币

项目	期末余额	期初余额
应收银行承兑汇票	1,214,306.00	11,959,000.00
合计	1,214,306.00	11,959,000.00

应收款项融资本期增减变动及公允价值变动情况：

适用 不适用

如按预期信用损失一般模型计提坏账准备，请参照其他应收款披露：

适用 不适用

其他说明：
适用 不适用

7、预付款项

(1). 预付款项按账龄列示

适用 不适用

单位：元 币种：人民币

账龄	期末余额		期初余额	
	金额	比例(%)	金额	比例(%)
1年以内	80,287,925.92	95.83	45,488,048.90	92.50
1至2年	3,493,196.62	4.17	3,686,582.62	7.50
2至3年				
3年以上				
合计	83,781,122.54	100.00	49,174,631.52	100.00

账龄超过1年且金额重要的预付款项未及时结算原因的说明：

单位名称	期末数	未结算原因
中国电影器材有限责任公司及其关联公司	1,851,026.53	未到结算时点
小计	1,851,026.53	

(2). 按预付对象归集的期末余额前五名的预付款情况

适用 不适用

单位名称	账面金额	占预付款项余额比例
视源集团及其关联公司	40,529,310.39	48.37%
南阳南方智能光电有限公司	16,463,155.65	19.65%
Kyocera SLD Laser, Inc	5,814,090.00	6.94%
天活松林光学(广州)有限公司	2,230,439.33	2.66%
深圳彩翼光电科技有限公司	1,997,957.53	2.38%
小计	67,036,032.90	80.00%

其他说明

适用 不适用

[注]期初数与上年年末数(2020年12月31日)差异详见第十节.五.44之说明

8、其他应收款

项目列示

适用 不适用

单位：元 币种：人民币

项目	期末余额	期初余额
应收利息		
应收股利		
其他应收款	10,381,304.06	12,534,062.15
合计	10,381,304.06	12,534,062.15

其他说明：

适用 不适用

应收利息

(1). 应收利息分类

适用 不适用

(2). 重要逾期利息

适用 不适用

(3). 坏账准备计提情况

适用 不适用

其他说明：

适用 不适用

应收股利

(1). 应收股利

适用 不适用

(2). 重要的账龄超过 1 年的应收股利

适用 不适用

(3). 坏账准备计提情况

适用 不适用

其他说明：

适用 不适用

其他应收款

(4). 按账龄披露

适用 不适用

单位：元 币种：人民币

账龄	期末账面余额
1 年以内	
其中：1 年以内分项	
1 年以内小计	4,797,839.31
1 至 2 年	254,134.25
2 至 3 年	4,688,537.95
3 年以上	1,162,166.40
合计	10,902,677.91

(5). 按款项性质分类情况

适用 不适用

单位：元 币种：人民币

款项性质	期末账面余额	期初账面余额
押金/保证金/备用金	9,425,783.99	8,832,850.67
代扣代缴款项	465,219.20	380,123.97
应收暂付款	1,011,674.72	383,488.89
应收赔偿款		3,577,279.61
合计	10,902,677.91	13,173,743.14

(6). 坏账准备计提情况

√适用 □不适用

单位：元 币种：人民币

坏账准备	第一阶段	第二阶段	第三阶段	合计
	未来12个月预期信用损失	整个存续期预期信用损失(未发生信用减值)	整个存续期预期信用损失(已发生信用减值)	
2021年1月1日余额	639,680.99			639,680.99
2021年1月1日余额在本期				
—转入第二阶段				
—转入第三阶段				
—转回第二阶段				
—转回第一阶段				
本期计提	-118,307.14			-118,307.14
本期转回				
本期转销				
本期核销				
其他变动				
2021年6月30日余额	521,373.85			521,373.85

对本期发生损失准备变动的其他应收款账面余额显著变动的情况说明：

□适用 √不适用

本期坏账准备计提金额以及评估金融工具的信用风险是否显著增加的采用依据：

□适用 √不适用

(7). 坏账准备的情况

√适用 □不适用

单位：元 币种：人民币

类别	期初余额	本期变动金额				期末余额
		计提	收回或转回	转销或核销	其他变动	
按组合计提的坏账准备	639,680.99	-118,307.14				521,373.85
合计	639,680.99	-118,307.14				521,373.85

其中本期坏账准备转回或收回金额重要的：

□适用 √不适用

(8). 本期实际核销的其他应收款情况

□适用 √不适用

(9). 按欠款方归集的期末余额前五名的其他应收款情况

√适用 □不适用

单位：元 币种：人民币

单位名称	款项的性质	期末余额	账龄	占其他应收款 期末余额合计 数的比例(%)	坏账准备 期末余额
深圳市美盛实业有限公司	押金/保证金/ 备用金	3,574,618.00	2-3年	32.79	178,730.90
深圳市科技评审管理中心	押金/保证金/ 备用金	1,310,675.20	1-2年, 3年 以上	12.02	65,533.76
香港科技园公司	押金/保证金/ 备用金	1,011,329.11	2-3年	9.28	50,566.46
北京东升博展科技发展有限公司	押金/保证金/ 备用金	816,155.64	1年以内	7.49	40,807.77
青岛海尔多媒体有限公司	押金/保证金/ 备用金	500,000.00	1年以内	4.59	25,000.00
合计	/	7,212,777.95	/	66.17	360,638.89

(10). 涉及政府补助的应收款项

□适用 √不适用

(11). 因金融资产转移而终止确认的其他应收款

□适用 √不适用

(12). 转移其他应收款且继续涉入形成的资产、负债的金额

□适用 √不适用

其他说明：

□适用 √不适用

9、存货

(1). 存货分类

√适用 □不适用

单位：元 币种：人民币

项目	期末余额			期初余额		
	账面余额	存货跌价准备/ 合同履约成本 减值准备	账面价值	账面余额	存货跌价准备/ 合同履约成本 减值准备	账面价值
原材料	451,338,805.08	17,326,482.85	434,012,322.23	243,262,463.77	12,343,116.67	230,919,347.10
在产品	41,741,766.19	4,342,479.86	37,399,286.33	23,130,163.72	533,475.37	22,596,688.35
库存商品	139,693,333.22	13,191,411.80	126,501,921.42	152,306,656.10	17,204,698.44	135,101,957.66
发出商品	25,658,485.78	570,764.05	25,087,721.73	15,345,357.08		15,345,357.08

委托加工物资	17,369,489.57	207,806.17	17,161,683.40	15,064,657.09	215,866.48	14,848,790.61
合同履约成本	2,145,002.14	729,907.80	1,415,094.34			
合计	677,946,881.98	36,368,852.53	641,578,029.45	449,109,297.76	30,297,156.96	418,812,140.80

(2). 存货跌价准备及合同履约成本减值准备

√适用 □不适用

单位：元 币种：人民币

项目	期初余额	本期增加金额		本期减少金额		期末余额
		计提	其他	转回或转销	其他	
原材料	12,343,116.67	6,673,723.18		1,690,357.00		17,326,482.85
在产品	533,475.37	4,237,522.32		428,517.83		4,342,479.86
库存商品	17,204,698.44	4,130,260.78		8,143,547.42		13,191,411.80
发出商品		570,764.05		-		570,764.05
委托加工物资	215,866.48	192,220.04		200,280.35		207,806.17
合同履约成本		729,907.80		-		729,907.80
合计	30,297,156.96	16,534,398.17		10,462,702.60		36,368,852.53

(3). 存货期末余额含有借款费用资本化金额的说明

□适用 √不适用

(4). 合同履约成本本期摊销金额的说明

□适用 √不适用

其他说明：

□适用 √不适用

10、合同资产

(1). 合同资产情况

√适用 □不适用

单位：元 币种：人民币

项目	期末余额			期初余额		
	账面余额	减值准备	账面价值	账面余额	减值准备	账面价值
应收质保金	280,586.00	172,869.30	107,716.70	492,467.50	181,635.38	310,832.12
货款	3,741,658.43	1,460,882.81	2,280,775.62	4,842,771.16	1,408,947.78	3,433,823.38
合计	4,022,244.43	1,633,752.11	2,388,492.32	5,335,238.66	1,590,583.16	3,744,655.50

(2). 报告期内账面价值发生重大变动的金额和原因

□适用 √不适用

(3). 本期合同资产计提减值准备情况

√适用 □不适用

单位：元 币种：人民币

项目	本期计提	本期转回	本期转销/核销	原因
按组合计提	43,168.95			
合计	43,168.95			/

如按预期信用损失一般模型计提坏账准备，请参照其他应收款披露：

□适用 √不适用

其他说明：

√适用 □不适用

账龄	期末数		
	账面余额	减值准备	计提比例 (%)
1 年以内	1,024,378.00	51,218.90	5.00
1-2 年	-	-	25.00
2-3 年	2,830,666.43	1,415,333.21	50.00
3 年以上	167,200.00	167,200.00	100.00
合计	4,022,244.43	1,633,752.11	40.62

11、持有待售资产

□适用 √不适用

12、一年内到期的非流动资产

□适用 √不适用

13、其他流动资产

√适用 □不适用

单位：元 币种：人民币

项目	期末余额	期初余额
应收退货成本	1,072,633.94	1,381,990.01
待抵扣进项税额	48,620,388.82	11,338,961.82
预缴的企业所得税		281,243.63
合计	49,693,022.76	13,002,195.46

其他说明：

无

14、债权投资

(1). 债权投资情况

□适用 √不适用

(2). 期末重要的债权投资

□适用 √不适用

(3). 减值准备计提情况

□适用 √不适用

15、其他债权投资

(1). 其他债权投资情况

□适用 √不适用

(2). 期末重要的其他债权投资

□适用 √不适用

(3). 减值准备计提情况

□适用 √不适用

其他说明：

□适用 √不适用

16、长期应收款

(1) 长期应收款情况

√适用 □不适用

单位：元 币种：人民币

项目	期末余额			期初余额			折现率区间
	账面余额	坏账准备	账面价值	账面余额	坏账准备	账面价值	
分期收款销售商品	15,000,000.00	750,000.00	14,250,000.00	15,000,000.00	750,000.00	14,250,000.00	
减：未实现融资收益	754,054.04		754,054.04	1,053,912.22		1,053,912.22	
合计	14,245,945.96	750,000.00	13,495,945.96	13,946,087.78	750,000.00	13,196,087.78	/

(2) 坏账准备计提情况

√适用 □不适用

单位：元 币种：人民币

坏账准备	第一阶段	第二阶段	第三阶段	合计
	未来12个月预期信用损失	整个存续期预期信用损失(未发生信用减值)	整个存续期预期信用损失(已发生信用减值)	
2021年1月1日余额	750,000.00			750,000.00
2021年1月1日余额在本期				
—转入第二阶段				
—转入第三阶段				
—转回第二阶段				
—转回第一阶段				
本期计提				
本期转回				

本期转销				
本期核销				
其他变动				
2021年6月30日 余额	750,000.00			750,000.00

对本期发生损失准备变动的长期应收款账面余额显著变动的情况说明：

适用 不适用

本期坏账准备计提金额以及评估金融工具的信用风险是否显著增加的采用依据：

适用 不适用

(3) 因金融资产转移而终止确认的长期应收款

适用 不适用

(4) 转移长期应收款且继续涉入形成的资产、负债金额

适用 不适用

其他说明：

适用 不适用

17、长期股权投资

√适用 □不适用

单位：元 币种：人民币

被投资单位	期初余额	本期增减变动								期末余额	减值准备 期末余额
		追加投资	减少投资	权益法下确认的投资损益	其他综合收益调整	其他权益变动	宣告发放现金股利或利润	计提减值准备	其他		
一、合营企业											
小计											
二、联营企业											
Cinionic Limited	131,406,424.64			1,686,237.88	-2,611,934.25				-1,333,341.83	129,147,386.44	
GDC Technology Limited (BVI)	131,338,347.84			5,260,676.50	1,394,857.33				-1,240,815.44	136,753,066.23	
小计	262,744,772.48			6,946,914.38	-1,217,076.92				-2,574,157.27	265,900,452.67	
合计	262,744,772.48			6,946,914.38	-1,217,076.92				-2,574,157.27	265,900,452.67	

其他说明

其他系长期股权投资折算汇率差异。

18、其他权益工具投资**(1). 其他权益工具投资情况**

√适用 □不适用

单位：元 币种：人民币

项目	期末余额	期初余额
深圳市时代华影科技股份有限公司	7,075,419.38	7,075,419.38
深圳市碧维视科技有限公司	4,900,000.00	4,900,000.00
合计	11,975,419.38	11,975,419.38

(2). 非交易性权益工具投资的情况

√适用 □不适用

单位：元 币种：人民币

项目	本期确认的股利收入	累计利得	累计损失	其他综合收益转入留存收益的金额	指定为以公允价值计量且其变动计入其他综合收益的原因	其他综合收益转入留存收益的原因
深圳市时代华影科技股份有限公司					根据管理层持有意图	
深圳市碧维视科技有限公司					根据管理层持有意图	

其他说明：

√适用 □不适用

公司对深圳市时代华影科技股份有限公司和深圳市碧维视科技有限公司的股权投资，其目的主要系促进未来开展业务合作，并非以交易为目的，所以将其指定为以公允价值计量且其变动计入其他综合收益的权益工具投资。

19、其他非流动金融资产

□适用 √不适用

20、投资性房地产

投资性房地产计量模式

不适用

21、固定资产

项目列示

√适用 □不适用

单位：元 币种：人民币

项目	期末余额	期初余额
固定资产	448,824,286.12	447,571,328.91
固定资产清理		
合计	448,824,286.12	447,571,328.91

其他说明：

无

固定资产

(1). 固定资产情况

√适用 □不适用

单位：元 币种：人民币

项目	机器设备	运输工具	电子设备及其他	经营租出设备	合计
一、账面原值：					
1. 期初余额	103,894,713.95	1,020,400.05	37,318,561.28	563,293,898.80	705,527,574.08
2. 本期增加金额	10,374,215.65		4,671,280.36	46,015,079.81	61,060,575.82
(1) 购置	10,374,215.65		4,671,280.36		15,045,496.01
(2) 在建工程转入				46,015,079.81	46,015,079.81
3. 本期减少金额	2,677,681.28		765,103.73	5,336,262.46	8,779,047.47
(1) 处置或报废	196,364.20		728,415.51	5,183,854.65	6,108,634.36
(2) 转入存货	2,481,317.08		36,688.22	152,407.81	2,670,413.11
4. 期末余额	111,591,248.32	1,020,400.05	41,224,737.91	603,972,716.15	757,809,102.43
二、累计折旧					
1. 期初余额	41,528,570.15	447,672.23	17,109,387.09	198,870,615.70	257,956,245.17
2. 本期增加金额	9,385,522.08	68,048.82	3,493,829.66	39,495,698.30	52,443,098.86
(1) 计提	9,385,522.08	68,048.82	3,493,829.66	39,495,698.30	52,443,098.86
3. 本期减少金额	399,842.63		587,217.52	427,467.57	1,414,527.72
(1) 处置或报废	158,308.83		580,647.70	382,985.33	1,121,941.86
(2) 转入存货	241,533.80		6,569.82	44,482.24	292,585.86
4. 期末余额	50,514,249.60	515,721.05	20,015,999.23	237,938,846.43	308,984,816.31
三、减值准备					
1. 期初余额					
2. 本期增加金额					
(1) 计提					
3. 本期减少金额					
(1) 处置或报废					
4. 期末余额					
四、账面价值					
1. 期末账面价值	61,076,998.72	504,679.00	21,208,738.68	366,033,869.72	448,824,286.12
2. 期初账面价值	62,366,143.80	572,727.82	20,209,174.19	364,423,283.10	447,571,328.91

(2). 暂时闲置的固定资产情况

□适用 √不适用

(3). 通过融资租赁租入的固定资产情况

□适用 √不适用

(4). 通过经营租赁租出的固定资产

√适用 □不适用

单位：元 币种：人民币

项目	期末账面价值
经营租出设备	366,033,869.72
合计	366,033,869.72

(5). 未办妥产权证书的固定资产情况

适用 不适用

其他说明:

适用 不适用

固定资产清理

适用 不适用

22、在建工程

项目列示

适用 不适用

单位：元 币种：人民币

项目	期末余额	期初余额
在建工程	88,984,744.00	51,576,850.72
工程物资		
合计	88,984,744.00	51,576,850.72

其他说明:

无

在建工程

(1). 在建工程情况

适用 不适用

单位：元 币种：人民币

项目	期末余额			期初余额		
	账面余额	减值准备	账面价值	账面余额	减值准备	账面价值
总部大楼项目	65,509,824.53		65,509,824.53	37,982,329.74		37,982,329.74
待租光源	22,071,691.77		22,071,691.77	13,594,520.98		13,594,520.98
装修工程	1,403,227.70		1,403,227.70			
合计	88,984,744.00		88,984,744.00	51,576,850.72		51,576,850.72

(2). 重要在建工程项目本期变动情况

√适用 □不适用

单位：元 币种：人民币

项目名称	预算数	期初余额	本期增加金额	本期转入固定资产金额	本期其他减少金额	期末余额	工程累计投入占预算比例(%)	工程进度	利息资本化累计金额	其中：本期利息资本化金额	本期利息资本化率(%)	资金来源
总部大楼项目	534,635,200.00	37,982,329.74	27,527,494.79			65,509,824.53	12.25	12.25	33,383.45	33,383.45	2.22	自筹资金
待租光源		13,594,520.98	54,492,250.60	46,015,079.81		22,071,691.77						自有资金
装修工程			1,403,227.70			1,403,227.70						自有资金
合计	534,635,200.00	51,576,850.72	83,422,973.09	46,015,079.81		88,984,744.00	/	/	33,383.45	33,383.45	/	/

(3). 本期计提在建工程减值准备情况

适用 不适用

其他说明

适用 不适用

工程物资

适用 不适用

23、生产性生物资产

(1). 采用成本计量模式的生产性生物资产

适用 不适用

(2). 采用公允价值计量模式的生产性生物资产

适用 不适用

其他说明

适用 不适用

24、油气资产

适用 不适用

25、使用权资产

适用 不适用

单位：元 币种：人民币

项目	房屋及建筑物	合计
一、账面原值		
1. 期初余额	71,832,053.32	71,832,053.32
2. 本期增加金额	6,169,798.91	6,169,798.91
3. 本期减少金额		
4. 期末余额	78,001,852.23	78,001,852.23
二、累计折旧		
1. 期初余额	32,463,983.15	32,463,983.15
2. 本期增加金额	9,471,534.54	9,471,534.54
(1) 计提	9,471,534.54	9,471,534.54
3. 本期减少金额		
(1) 处置		
4. 期末余额	41,935,517.69	41,935,517.69
三、减值准备		
1. 期初余额		
2. 本期增加金额		
(1) 计提		
3. 本期减少金额		
(1) 处置		
4. 期末余额		
四、账面价值		
1. 期末账面价值	36,066,334.54	36,066,334.54

2. 期初账面价值	39,368,070.17	39,368,070.17
-----------	---------------	---------------

其他说明：

[注]期初数与上年年末数（2020年12月31日）差异详见第十节.五.44之说明

26、无形资产

(1). 无形资产情况

适用 不适用

单位：元 币种：人民币

项目	土地使用权	专利权	软件	合计
一、账面原值				
1. 期初余额	330,630,000.00	23,247,800.00	13,996,355.81	367,874,155.81
2. 本期增加金额			415,806.59	415,806.59
(1) 购置			415,806.59	415,806.59
3. 本期减少金额				
(1) 处置				
4. 期末余额	330,630,000.00	23,247,800.00	14,412,162.40	368,289,962.40
二、累计摊销				
1. 期初余额	27,552,500.10	14,860,270.10	4,973,150.01	47,385,920.21
2. 本期增加金额	5,510,500.02	844,610.02	1,391,408.60	7,746,518.64
(1) 计提	5,510,500.02	844,610.02	1,391,408.60	7,746,518.64
3. 本期减少金额				
(1) 处置				
4. 期末余额	33,063,000.12	15,704,880.12	6,364,558.61	55,132,438.85
三、减值准备				
1. 期初余额				
2. 本期增加金额				
(1) 计提				
3. 本期减少金额				
(1) 处置				
4. 期末余额				
四、账面价值				
1. 期末账面价值	297,566,999.88	7,542,919.88	8,047,603.79	313,157,523.55
2. 期初账面价值	303,077,499.90	8,387,529.90	9,023,205.80	320,488,235.60

本期末通过公司内部研发形成的无形资产占无形资产余额的比例 0%

(2). 未办妥产权证书的土地使用权情况

适用 不适用

其他说明：

适用 不适用

27、开发支出

适用 不适用

28、商誉**(1). 商誉账面原值**

□适用 √不适用

(2). 商誉减值准备

□适用 √不适用

(3). 商誉所在资产组或资产组组合的相关信息

□适用 √不适用

(4). 说明商誉减值测试过程、关键参数（例如预计未来现金流量现值时的预测期增长率、稳定期增长率、利润率、折现率、预测期等，如适用）及商誉减值损失的确认方法

□适用 √不适用

(5). 商誉减值测试的影响

□适用 √不适用

其他说明：

□适用 √不适用

29、长期待摊费用

√适用 □不适用

单位：元 币种：人民币

项目	期初余额	本期增加金额	本期摊销金额	其他减少金额	期末余额
装修费	11,020,278.57	1,956,427.58	3,357,124.60		9,619,581.55
软件	552,068.22		194,847.60		357,220.62
合计	11,572,346.79	1,956,427.58	3,551,972.20		9,976,802.17

其他说明：

无

30、递延所得税资产/递延所得税负债**(1). 未经抵销的递延所得税资产**

√适用 □不适用

单位：元 币种：人民币

项目	期末余额		期初余额	
	可抵扣暂时性差异	递延所得税资产	可抵扣暂时性差异	递延所得税资产
资产减值准备	32,201,815.94	5,315,456.14	28,773,276.08	4,625,714.28
内部交易未实现利润	349,171,100.96	86,655,914.03	343,108,987.56	85,451,876.99
可抵扣亏损			3,339,193.87	834,798.46
预计负债	26,803,968.88	5,136,107.85	24,854,195.43	4,578,959.70
递延收益	16,381,194.52	2,586,751.33	15,797,285.68	2,504,280.31
股份支付费用	29,583,779.99	5,294,789.61	639,138.44	101,038.96
租赁负债	33,572,555.38	5,878,957.55	42,411,856.75	5,283,865.43

回购应付款利息计提	1,625,248.48	406,312.12		
合计	489,339,664.15	111,274,288.63	458,923,933.81	103,380,534.13

(2). 未经抵销的递延所得税负债

√适用 □不适用

单位：元 币种：人民币

项目	期末余额		期初余额	
	应纳税暂时性差异	递延所得税负债	应纳税暂时性差异	递延所得税负债
非同一控制企业合并资产评估增值				
其他债权投资公允价值变动				
其他权益工具投资公允价值变动				
长期应收款	13,396,889.35	2,009,533.40	13,097,031.17	1,964,554.68
使用权资产	31,924,696.40	5,654,382.93	39,368,070.17	4,960,189.07
合计	45,321,585.75	7,663,916.33	52,465,101.34	6,924,743.75

(3). 以抵销后净额列示的递延所得税资产或负债

√适用 □不适用

单位：元 币种：人民币

项目	递延所得税资产和负债期末互抵金额	抵销后递延所得税资产或负债期末余额	递延所得税资产和负债期初互抵金额	抵销后递延所得税资产或负债期初余额
递延所得税资产	7,663,916.33	103,610,372.30	6,924,743.75	96,455,790.38
递延所得税负债				

(4). 未确认递延所得税资产明细

√适用 □不适用

单位：元 币种：人民币

项目	期末余额	期初余额
可抵扣暂时性差异	45,260,046.72	47,569,632.05
可抵扣亏损	270,414,001.83	275,961,696.98
合计	315,674,048.55	323,531,329.03

(5). 未确认递延所得税资产的可抵扣亏损将于以下年度到期

√适用 □不适用

单位：元 币种：人民币

年份	期末金额	期初金额	备注
2021年	9,487,530.31	9,487,530.31	
2022年	11,900,336.99	11,900,329.00	
2023年	42,584,893.83	47,115,450.59	
2024年	66,906,177.28	86,745,720.01	
2025年	76,093,109.30	120,712,667.07	
2026年	63,441,954.12		

合计	270,414,001.83	275,961,696.98	/
----	----------------	----------------	---

其他说明:

适用 不适用

[注]期初数与上年年末数(2020年12月31日)差异详见第十节.五.44之说明

31、其他非流动资产

适用 不适用

单位:元 币种:人民币

项目	期末余额			期初余额		
	账面余额	减值准备	账面价值	账面余额	减值准备	账面价值
预付长期资产购置款	15,891,524.06		15,891,524.06	6,299,781.06		6,299,781.06
合计	15,891,524.06		15,891,524.06	6,299,781.06		6,299,781.06

其他说明:

无

32、短期借款

(1). 短期借款分类

适用 不适用

单位:元 币种:人民币

项目	期末余额	期初余额
保证借款	28,049,331.60	77,223,937.39
信用借款		11,299,169.33
应付利息	48,543.82	255,746.14
合计	28,097,875.42	88,778,852.86

短期借款分类的说明:

无

(2). 已逾期未偿还的短期借款情况

适用 不适用

其他说明:

适用 不适用

33、交易性金融负债

适用 不适用

34、衍生金融负债

适用 不适用

35、应付票据

适用 不适用

单位:元 币种:人民币

种类	期末余额	期初余额
----	------	------

商业承兑汇票		
银行承兑汇票	180,257,484.74	116,822,674.67
合计	180,257,484.74	116,822,674.67

本期末已到期未支付的应付票据总额为0元。

36、应付账款

(1). 应付账款列示

√适用 □不适用

单位：元 币种：人民币

项目	期末余额	期初余额
应付采购款	272,203,766.10	226,494,815.90
合计	272,203,766.10	226,494,815.90

(2). 账龄超过1年的重要应付账款

□适用 √不适用

其他说明：

□适用 √不适用

37、预收款项

(1). 预收账款项列示

√适用 □不适用

单位：元 币种：人民币

项目	期末余额	期初余额
预收货款和影院服务充值款	141,944,076.60	153,258,189.88
合计	141,944,076.60	153,258,189.88

(2). 账龄超过1年的重要预收款项

√适用 □不适用

单位：元 币种：人民币

项目	期末余额	未偿还或结转的原因
江苏幸福蓝海影院发展有限责任公司	27,926,212.39	客户预付影院放映服务费
合计	27,926,212.39	/

其他说明：

□适用 √不适用

38、合同负债

(1). 合同负债情况

√适用 □不适用

单位：元 币种：人民币

项目	期末余额	期初余额
货款	40,048,659.77	31,518,312.59
合计	40,048,659.77	31,518,312.59

(2). 报告期内账面价值发生重大变动的金额和原因

□适用 √不适用

其他说明：

□适用 √不适用

39、应付职工薪酬

(1). 应付职工薪酬列示

√适用 □不适用

单位：元 币种：人民币

项目	期初余额	本期增加	本期减少	期末余额
一、短期薪酬	46,031,631.17	150,199,218.51	163,182,064.83	33,048,784.85
二、离职后福利-设定提存计划	73,934.98	6,093,810.04	5,996,162.31	171,582.71
三、辞退福利		635,752.00	635,752.00	
四、一年内到期的其他福利				
合计	46,105,566.15	156,928,780.55	169,813,979.14	33,220,367.56

(2). 短期薪酬列示

√适用 □不适用

单位：元 币种：人民币

项目	期初余额	本期增加	本期减少	期末余额
一、工资、奖金、津贴和补贴	45,956,435.30	135,085,848.73	148,183,122.44	32,859,161.59
二、职工福利费		3,500,905.02	3,500,905.02	
三、社会保险费	53,986.52	4,311,716.14	4,249,408.62	116,294.04
其中：医疗保险费	53,183.08	4,115,870.55	4,057,687.13	111,366.50
工伤保险费	786.46	89,695.78	85,571.68	4,910.56
生育保险费	16.98	106,149.81	106,149.81	16.98
四、住房公积金	989.00	6,923,221.59	6,923,221.59	989.00
五、工会经费和职工教育经费	20,220.35	377,527.03	325,407.16	72,340.22
六、短期带薪缺勤				
七、短期利润分享计划				
合计	46,031,631.17	150,199,218.51	163,182,064.83	33,048,784.85

(3). 设定提存计划列示

√适用 □不适用

单位：元 币种：人民币

项目	期初余额	本期增加	本期减少	期末余额
1、基本养老保险	73,886.98	5,891,324.53	5,798,831.05	166,380.46
2、失业保险费	48.00	202,485.51	197,331.26	5,202.25
3、企业年金缴费				
合计	73,934.98	6,093,810.04	5,996,162.31	171,582.71

其他说明：

□适用 √不适用

40、应交税费

√适用 □不适用

单位：元 币种：人民币

项目	期末余额	期初余额
增值税	1,529,974.97	12,205,136.88
企业所得税	40,403,724.10	5,477,611.87
个人所得税	1,099,358.16	1,067,512.87
城市维护建设税	409,277.99	478,213.88
印花税	184,114.07	294,612.70
教育费附加	175,370.30	204,948.80
地方教育附加	116,913.53	136,632.54
年度特许经营权税	7,106.11	7,177.40
城镇土地使用税	8,914.32	
合计	43,934,753.55	19,871,846.94

其他说明：

无

41、其他应付款

项目列示

√适用 □不适用

单位：元 币种：人民币

项目	期末余额	期初余额
应付利息		
应付股利	3,851,339.04	
其他应付款	251,631,758.97	58,821,952.01
合计	255,483,098.01	58,821,952.01

其他说明：

其他应付款期初数与上年年末数（2020年12月31日）差异详见第十节.五.44之说明

应付利息

□适用 √不适用

应付股利

√适用 □不适用

单位：元 币种：人民币

项目	期末余额	期初余额
普通股股利	3,851,339.04	
合计	3,851,339.04	

其他说明，包括重要的超过1年未支付的应付股利，应披露未支付原因：

应付股利余额为应付公司自行发放对象的2020年度股利，已于2021年7月16日支付。

其他应付款

(1). 按款项性质列示其他应付款

√适用 □不适用

单位：元 币种：人民币

项目	期末余额	期初余额
----	------	------

代扣代缴款项	110,137.00	110,389.10
押金/保证金	5,581,950.19	6,600,475.05
预提费用	28,762,556.88	21,126,906.43
应付股权转让款		11,548,387.32
拆借款		19,343,613.33
应付暂收款	15,687.12	92,180.78
应付股权回购款	217,161,427.78	
合计	251,631,758.97	58,821,952.01

其他说明：应付股权回购款系子公司重庆峰米报告期内增资，发生回购权触发事件时，重庆峰米需承担回购义务，依据相关会计准则规定，公司将投资款确认为其他应付款。

(2). 账龄超过 1 年的重要其他应付款

适用 不适用

其他说明：

适用 不适用

42、持有待售负债

适用 不适用

43、1 年内到期的非流动负债

适用 不适用

单位：元 币种：人民币

项目	期末余额	期初余额
1 年内到期的长期借款	125,280,481.42	181,057,099.90
1 年内到期的租赁负债	20,745,329.40	18,607,011.39
应付利息	194,908.23	360,312.56
合计	146,220,719.05	200,024,423.85

其他说明：

期初数与上年年末数（2020 年 12 月 31 日）差异详见第十节. 五. 44 之说明

44、其他流动负债

适用 不适用

单位：元 币种：人民币

项目	期末余额	期初余额
待转销项税额	3,391,139.20	3,045,831.07
合计	3,391,139.20	3,045,831.07

短期应付债券的增减变动：

适用 不适用

其他说明：

适用 不适用

45、长期借款

(1). 长期借款分类

适用 不适用

单位：元 币种：人民币

项目	期末余额	期初余额
保证借款	99,087,647.00	29,000,000.00
信用借款		2,043,500.81
抵押借款	3,494,734.74	
质押及保证借款		33,693,828.00
应付利息	108,105.52	107,952.72
合计	102,690,487.26	64,845,281.53

长期借款分类的说明：

无

其他说明，包括利率区间：

适用 不适用

46、应付债券

(1). 应付债券

适用 不适用

(2). 应付债券的增减变动（不包括划分为金融负债的优先股、永续债等其他金融工具）

适用 不适用

(3). 可转换公司债券的转股条件、转股时间说明

适用 不适用

(4). 划分为金融负债的其他金融工具说明

期末发行在外的优先股、永续债等其他金融工具基本情况

适用 不适用

期末发行在外的优先股、永续债等金融工具变动情况表

适用 不适用

其他金融工具划分为金融负债的依据说明

适用 不适用

其他说明：

适用 不适用

47、租赁负债

适用 不适用

单位：元 币种：人民币

项目	期末余额	期初余额
租赁负债	39,136,772.89	42,411,856.75
减：一年内到期的租赁负债	-20,745,329.40	-18,607,011.39
合计	18,391,443.49	23,804,845.36

其他说明：

期初数与上年年末数（2020年12月31日）差异详见第十节.五.44之说明

48、长期应付款**项目列示**

√适用 □不适用

单位：元 币种：人民币

项目	期末余额	期初余额
长期应付款	3,230,050.00	3,262,450.00
专项应付款		
合计	3,230,050.00	3,262,450.00

其他说明：

无

长期应付款

√适用 □不适用

单位：元 币种：人民币

项目	期末余额	期初余额
分期付款购买专利使用权	3,230,050.00	3,262,450.00
合计	3,230,050.00	3,262,450.00

其他说明：

无

专项应付款

□适用 √不适用

49、长期应付职工薪酬

□适用 √不适用

50、预计负债

√适用 □不适用

单位：元 币种：人民币

项目	期初余额	期末余额	形成原因
产品质量保证	27,240,470.53	29,185,988.71	三包费用
应付退货款	1,558,884.12	1,333,391.18	
合计	28,799,354.65	30,519,379.89	/

其他说明，包括重要预计负债的相关重要假设、估计说明：

无

51、递延收益

递延收益情况

√适用 □不适用

单位：元 币种人民币

项目	期初余额	本期增加	本期减少	期末余额	形成原因
政府补助	16,723,257.15	4,070,480.27	3,833,810.75	16,959,926.67	
合计	16,723,257.15	4,070,480.27	3,833,810.75	16,959,926.67	/

涉及政府补助的项目：

√适用 □不适用

单位：元 币种：人民币

负债项目	期初余额	本期新增补助金额	本期计入营业外收入金额	本期计入其他收益金额	其他变动	期末余额	与资产相关/与收益相关
8K超高清激光显示技术工程研究中心	1,699,187.35			382,994.93		1,316,192.42	与资产相关的政府补助
超高亮度激光光源工程技术研究中心	1,683,873.26			1,414,127.27		269,745.99	与收益相关的政府补助
三基色激光显示整机生产示范线	13,340,196.54	2,815,480.27		1,781,688.55		14,373,988.26	与收益相关的政府补助
基于发光陶瓷器件的超高清微型激光投影光学引擎关键技术研发		1,000,000.00				1,000,000.00	与收益相关的政府补助
三基色激光显示整机产业化关键技术		255,000.00		255,000.00			与收益相关的政府补助
合计	16,723,257.15	4,070,480.27		3,833,810.75		16,959,926.67	

其他说明：

√适用 □不适用

政府补助本期计入当期损益情况详见第十节.七.84之说明

52、其他非流动负债

□适用 √不适用

53、股本

√适用 □不适用

单位：元 币种：人民币

	期初余额	本次变动增减(+、-)					期末余额
		发行新股	送股	公积金转股	其他	小计	
股份总数	452,756,901.00						452,756,901.00

其他说明：

无

54、其他权益工具**(1) 期末发行在外的优先股、永续债等其他金融工具基本情况**

□适用 √不适用

(2) 期末发行在外的优先股、永续债等金融工具变动情况表

□适用 √不适用

其他权益工具本期增减变动情况、变动原因说明，以及相关会计处理的依据：

□适用 √不适用

其他说明：

□适用 √不适用

55、资本公积

√适用 □不适用

单位：元 币种：人民币

项目	期初余额	本期增加	本期减少	期末余额
资本溢价(股本溢价)	1,241,202,420.08	92,622,244.75		1,333,824,664.83
其他资本公积	7,818,571.07	18,461,103.38		26,279,674.45
合计	1,249,020,991.15	111,083,348.13		1,360,104,339.28

其他说明，包括本期增减变动情况、变动原因说明：

(1) 本期子公司少数股东增资导致资本溢价(股本溢价)增加92,622,244.75元；

(2) 本期以权益结算的股份支付费用总额为22,351,621.22元，其中计入资本公积(其他资本公积)的金额为18,461,103.38元，归属于少数股东权益的金额为3,890,517.84元。

56、库存股

□适用 √不适用

57、其他综合收益

√适用 □不适用

单位：元 币种：人民币

项目	期初	本期发生金额	期末
----	----	--------	----

	余额		减：前期计入其他综合收益当期转入损益	减：前期计入其他综合收益当期转入留存收益	减：所得税费用	税后归属于母公司	税后归属于少数股东	余额
		本期所得税前发生额						
一、不能重分类进损益的其他综合收益								
二、将重分类进损益的其他综合收益	-3,214,291.93	-4,739,767.89				-4,763,298.65	23,530.76	-7,977,590.58
外币财务报表折算差额	-3,214,291.93	-4,739,767.89				-4,763,298.65	23,530.76	-7,977,590.58
其他综合收益合计	-3,214,291.93	-4,739,767.89				-4,763,298.65	23,530.76	-7,977,590.58

其他说明，包括对现金流量套期损益的有效部分转为被套期项目初始确认金额调整：
无

58、专项储备

适用 不适用

59、盈余公积

适用 不适用

单位：元 币种：人民币

项目	期初余额	本期增加	本期减少	期末余额
法定盈余公积	33,964,638.84			33,964,638.84
同一控制下合并恢复的盈余公积	1,277,540.73			1,277,540.73
合计	35,242,179.57			35,242,179.57

盈余公积说明，包括本期增减变动情况、变动原因说明：

无

60、未分配利润

适用 不适用

单位：元 币种：人民币

项目	本期	上年度
调整前上期末未分配利润	357,793,891.96	288,975,820.29
调整期初未分配利润合计数（调增+，调减-）	44,270.33	1,278,734.88

调整后期初未分配利润	357,838,162.29	290,254,555.17
加：本期归属于母公司所有者的净利润	151,413,920.79	113,847,873.06
减：提取法定盈余公积		12,441,955.44
提取任意盈余公积		
提取一般风险准备		
应付普通股股利	24,901,629.56	33,866,580.83
转作股本的普通股股利		
期末未分配利润	484,350,453.52	357,793,891.96

调整期初未分配利润明细：

- 1、由于《企业会计准则》及其相关新规定进行追溯调整，影响期初未分配利润 44,270.33 元。
- 2、由于会计政策变更，影响期初未分配利润 0 元。
- 3、由于重大会计差错更正，影响期初未分配利润 0 元。
- 4、由于同一控制导致的合并范围变更，影响期初未分配利润 0 元。
- 5、其他调整合计影响期初未分配利润 0 元。

61、营业收入和营业成本

(1). 营业收入和营业成本情况

适用 不适用

单位：元 币种：人民币

项目	本期发生额		上期发生额	
	收入	成本	收入	成本
主营业务	1,104,689,243.59	723,612,305.19	716,025,207.34	529,787,789.94
合计	1,104,689,243.59	723,612,305.19	716,025,207.34	529,787,789.94

(2). 合同产生的收入的情况

适用 不适用

(3). 履约义务的说明

适用 不适用

(4). 分摊至剩余履约义务的说明

适用 不适用

其他说明：

收入按主要类别的分解信息

项 目	小 计
主要经营地区	
境内	978,637,241.86
境外	52,602,507.28
小 计	1,031,239,749.14

主要产品类型	
激光光学引擎	102,894,753.59
激光投影整机	760,406,207.52
其他	167,938,788.03
小计	1,031,239,749.14
收入确认时间	
商品（在某一时点转让）	911,639,750.72
服务（在某一时段内提供）	119,599,998.42
小计	1,031,239,749.14

注：上表列示的收入分解信息系扣除租金等不适用新收入准则的收入金额

62、税金及附加

√适用 □不适用

单位：元 币种：人民币

项目	本期发生额	上期发生额
城市维护建设税	1,720,331.86	854,951.57
教育费附加	741,743.40	378,217.31
地方教育附加	499,046.18	248,054.96
印花税	1,096,478.56	591,733.50
其他	273,538.81	256,753.22
合计	4,331,138.81	2,329,710.56

其他说明：

无

63、销售费用

√适用 □不适用

单位：元 币种：人民币

项目	本期发生额	上期发生额
职工薪酬	32,606,069.47	23,380,108.03
市场推广费	35,119,978.09	11,258,761.35
销售返修费用	6,280,390.31	7,335,750.91
广告及业务宣传费	2,043,151.94	2,025,841.22
差旅费	1,601,757.27	650,816.90
业务招待费	1,073,975.75	344,196.59
其他费用	10,960,873.00	5,838,419.50
合计	89,686,195.83	50,833,894.50

其他说明：

- 1、报告期内，公司有针对性地加大市场推广力度，导致市场推广费增加；
- 2、其他费用主要系支付的专利使用费。

64、管理费用

√适用 □不适用

单位：元 币种：人民币

项目	本期发生额	上期发生额
职工薪酬	31,797,608.54	27,739,712.49
房租费用	4,795,962.93	3,676,664.67
服务费	16,698,545.91	17,562,845.34
折旧摊销费	3,365,970.11	8,228,493.80
股份支付费用	22,312,482.85	17,576,543.47
其他费用	4,989,946.58	3,029,397.32
合计	83,960,516.92	77,813,657.09

其他说明：

折旧摊销费减少主要系本期土地使用权摊销计入在建工程

65、研发费用

√适用 □不适用

单位：元 币种：人民币

项目	本期发生额	上期发生额
职工薪酬	60,494,851.79	54,917,336.45
物料耗用费	8,429,853.23	9,045,544.84
房租费用	4,649,585.35	4,614,423.44
服务费	7,094,850.80	2,313,102.75
折旧摊销费	4,710,875.84	6,299,814.11
检测费	2,384,569.29	1,963,709.91
专利费	2,067,359.08	4,325,481.23
其他费用	5,296,538.28	3,816,038.02
合计	95,128,483.66	87,295,450.75

其他说明：

无

66、财务费用

√适用 □不适用

单位：元 币种：人民币

项目	本期发生额	上期发生额
利息支出	11,013,330.17	11,612,825.87
减：利息收入	-10,868,184.51	-4,618,971.33
汇兑损益	508,948.95	189,748.99
银行手续费	877,924.69	854,087.51
合计	1,532,019.30	8,037,691.04

其他说明：

无

67、其他收益

√适用 □不适用

单位：元 币种：人民币

项目	本期发生额	上期发生额
与资产相关的政府补助	382,994.93	17,881.98
与收益相关的政府补助	51,598,892.61	31,357,361.04
代扣个人所得税手续费返还	571,819.78	
增值税进项税额加计抵扣	2,336,589.39	1,546,791.95
合计	54,890,296.70	32,922,034.97

其他说明：

本期计入其他收益的政府补助情况详见第十节.七.84之说明。

68、投资收益

√适用 □不适用

单位：元 币种：人民币

项目	本期发生额	上期发生额
权益法核算的长期股权投资收益	6,982,738.64	901,894.80
处置交易性金融资产取得的投资收益	2,145,923.39	10,824,793.71
其他	3.00	
合计	9,128,665.03	11,726,688.51

其他说明：

无

69、净敞口套期收益

□适用 √不适用

70、公允价值变动收益

√适用 □不适用

单位：元 币种：人民币

产生公允价值变动收益的来源	本期发生额	上期发生额
交易性金融资产	38,175,900.00	
其中：衍生金融工具产生的公允价值变动收益		
交易性金融负债		
按公允价值计量的投资性房地产		
合计	38,175,900.00	

其他说明：

详见第十节.七.2

71、信用减值损失

√适用 □不适用

单位：元 币种：人民币

项目	本期发生额	上期发生额
坏账损失	9,407,031.23	2,170,106.96
合计	9,407,031.23	2,170,106.96

其他说明：
无

72、资产减值损失

√适用 □不适用

单位：元 币种：人民币

项目	本期发生额	上期发生额
一、合同资产减值损失	-43,168.95	
二、存货跌价损失及合同履约成本减值损失	-16,538,070.39	-12,109,681.09
合计	-16,581,239.34	-12,109,681.09

其他说明：
无

73、资产处置收益

√适用 □不适用

单位：元 币种：人民币

项目	本期发生额	上期发生额
固定资产处置收益	2,806,008.82	149,620.91
合计	2,806,008.82	149,620.91

其他说明：
□适用 √不适用

74、营业外收入

√适用 □不适用

单位：元 币种：人民币

项目	本期发生额	上期发生额	计入当期非经常性损益的金额
非流动资产处置利得合计	4,100.00	8,412.77	4,100.00
其中：固定资产处置利得	4,100.00	8,412.77	4,100.00
无形资产处置利得			
债务重组利得			
非货币性资产交换利得			
接受捐赠			
政府补助	21,500,000.00		21,500,000.00
无需支付的款项		4,200.00	
赔款	630,000.00	252,001.08	630,000.00
其他	106,580.14	6,001.63	106,580.14

合计	22,240,680.14	270,615.48	22,240,680.14
----	---------------	------------	---------------

计入当期损益的政府补助

适用 不适用

单位：元 币种：人民币

补助项目	本期发生金额	上期发生金额	与资产相关/与收益相关
2021年改制上市培育资助	1,500,000.00		与收益相关
重庆两江新区财政局项目扶持资金-项目落地奖励	20,000,000.00		与收益相关

其他说明：

适用 不适用

75、营业外支出

适用 不适用

单位：元 币种：人民币

项目	本期发生额	上期发生额	计入当期非经常性损益的金额
非流动资产处置损失合计	170,231.21	140,563.32	170,231.21
其中：固定资产处置损失	170,231.21	140,563.32	170,231.21
对外捐赠		563,138.63	
罚款及滞纳金	18,205.90	1,000.00	18,205.90
其他	217,064.50	36,000.00	217,064.50
合计	405,501.61	740,701.95	405,501.61

其他说明：

无

76、所得税费用

(1) 所得税费用表

适用 不适用

单位：元 币种：人民币

项目	本期发生额	上期发生额
当期所得税费用	52,765,981.28	7,761,319.12
递延所得税费用	-6,460,456.12	-5,067,377.70
合计	46,305,525.16	2,693,941.42

(2) 会计利润与所得税费用调整过程

适用 不适用

单位：元 币种：人民币

项目	本期发生额
利润总额	226,100,424.85
按法定/适用税率计算的所得税费用	33,915,063.74

子公司适用不同税率的影响	12,796,123.23
调整以前期间所得税的影响	694,125.81
非应税收入的影响	-11,417,223.52
不可抵扣的成本、费用和损失的影响	459,671.41
使用前期未确认递延所得税资产的可抵扣亏损的影响	
本期未确认递延所得税资产的可抵扣暂时性差异或可抵扣亏损的影响	9,988,835.94
税率调整导致期初递延所得税资产余额的变化	-131,071.45
研发费用加计扣除的影响	
所得税费用	46,305,525.16

其他说明：

适用 不适用

77、其他综合收益

适用 不适用

详见附注

78、现金流量表项目

(1). 收到的其他与经营活动有关的现金

适用 不适用

单位：元 币种：人民币

项目	本期发生额	上期发生额
政府补助	72,650,106.88	29,527,428.69
营业外收入	665,006.61	258,002.71
利息收入	11,045,718.76	4,618,971.33
其他货币资金-保证金	21,445,628.07	20,402,679.86
银行存款-诉讼冻结资金		10,000,000.00
经营性往来	7,695,541.37	16,463,315.13
合计	113,502,001.69	81,270,397.72

收到的其他与经营活动有关的现金说明：

无

(2). 支付的其他与经营活动有关的现金

适用 不适用

单位：元 币种：人民币

项目	本期发生额	上期发生额
付现的销售费用、管理及研发费用	95,588,810.53	67,811,667.43
付现的财务费用	1,863,849.47	854,087.51
营业外支出	47,599.90	600,138.63
其他货币资金-保证金	28,107,696.66	27,484,998.92
经营性往来	8,277,996.70	3,395,213.71
合计	133,885,953.26	100,146,106.20

支付的其他与经营活动有关的现金说明：

无

(3). 收到的其他与投资活动有关的现金

适用 不适用

(4). 支付的其他与投资活动有关的现金

适用 不适用

(5). 收到的其他与筹资活动有关的现金

适用 不适用

单位：元 币种：人民币

项目	本期发生额	上期发生额
附回购权的投资款	215,000,000.00	
合计	215,000,000.00	

收到的其他与筹资活动有关的现金说明：

无

(6). 支付的其他与筹资活动有关的现金

适用 不适用

单位：元 币种：人民币

项目	本期发生额	上期发生额
股利支付费用	20,559.65	22,587.36
归还股东借款	19,320,000.00	
租赁支出	11,870,055.52	
合计	31,210,615.17	22,587.36

支付的其他与筹资活动有关的现金说明：

无

79、现金流量表补充资料

(1) 现金流量表补充资料

适用 不适用

单位：元 币种：人民币

补充资料	本期金额	上期金额
1. 将净利润调节为经营活动现金流量：		
净利润	179,794,899.69	-8,378,244.17
加：资产减值准备	16,581,239.34	12,109,681.09
信用减值损失	-9,407,031.23	-2,170,106.96
固定资产折旧、油气资产折耗、生产性生物资产折旧	52,443,098.86	47,418,126.65
使用权资产摊销	9,471,534.54	

无形资产摊销	2,236,018.62	7,660,838.99
长期待摊费用摊销	3,551,972.20	3,409,529.26
处置固定资产、无形资产和其他长期资产的损失（收益以“-”号填列）	-2,806,008.82	-149,620.91
固定资产报废损失（收益以“-”号填列）	166,131.21	132,150.55
公允价值变动损失（收益以“-”号填列）	-38,175,900.00	
财务费用（收益以“-”号填列）	11,522,279.12	11,802,574.86
投资损失（收益以“-”号填列）	-9,128,665.03	-11,726,688.51
递延所得税资产减少（增加以“-”号填列）	-7,154,581.92	-5,071,725.84
递延所得税负债增加（减少以“-”号填列）		
存货的减少（增加以“-”号填列）	-272,867,132.22	-142,500,844.11
经营性应收项目的减少（增加以“-”号填列）	154,269,042.05	67,912,872.37
经营性应付项目的增加（减少以“-”号填列）	58,149,792.82	64,980,975.06
其他	22,012,624.67	17,576,543.47
经营活动产生的现金流量净额	170,659,313.90	63,006,061.80
2. 不涉及现金收支的重大投资和筹资活动：		
债务转为资本		
一年内到期的可转换公司债券		
融资租入固定资产		
3. 现金及现金等价物净变动情况：		
现金的期末余额	863,588,162.84	686,296,049.61
减：现金的期初余额	983,525,089.44	829,789,487.86
加：现金等价物的期末余额		
减：现金等价物的期初余额		
现金及现金等价物净增加额	-119,936,926.60	-143,493,438.25

(2) 本期支付的取得子公司的现金净额

□适用 √不适用

(3) 本期收到的处置子公司的现金净额

□适用 √不适用

(4) 现金和现金等价物的构成

√适用 □不适用

单位：元 币种：人民币

项目	期末余额	期初余额
一、现金	863,588,162.84	983,525,089.44

其中：库存现金	5,847.50	5,858.56
可随时用于支付的银行存款	855,755,732.73	980,570,123.37
可随时用于支付的其他货币资金	7,826,582.61	2,949,107.51
可用于支付的存放中央银行款项		
存放同业款项		
拆放同业款项		
二、现金等价物		
其中：三个月内到期的债券投资		
三、期末现金及现金等价物余额	863,588,162.84	983,525,089.44
其中：母公司或集团内子公司使用受限制的现金和现金等价物		

其他说明：

适用 不适用

80、所有者权益变动表项目注释

说明对上年期末余额进行调整的“其他”项目名称及调整金额等事项：

适用 不适用

81、所有权或使用权受到限制的资产

适用 不适用

单位：元 币种：人民币

项目	期末账面价值	受限原因
其他货币资金	20,292,090.37	保证金
银行存款	40,000,000.00	定期存款
土地使用权	297,566,999.88	抵押担保
合计	357,859,090.25	/

其他说明：

无

82、外币货币性项目

(1). 外币货币性项目

适用 不适用

单位：元

项目	期末外币余额	折算汇率	期末折算人民币余额
货币资金			
其中：美元	10,081,456.17	6.4601	65,127,215.00
英镑	365.96	8.9410	3,272.05
港币	1,703,453.28	0.83208	1,417,409.41
越南盾	93,612,676.00	0.0002806	26,267.72
应收账款			
其中：美元	4,071,799.30	6.4601	26,304,230.66
其他应收款			
其中：美元	168,481.83	6.4601	1,088,409.47
越南盾	112,935,000.00	0.0002806	31,689.56

应付账款			
其中：美元	13,324,802.64	6.4601	86,079,557.53
欧元	11,804.35	7.6862	90,730.59
其他应付款			
其中：美元	461,803.47	6.4601	2,983,296.61
越南盾	3,200,185,170.00	0.0002806	897,971.96
一年内到期的非流动负债			
其中：美元	316,838.82	6.4601	2,047,190.67
港币	2,293,226.99	0.83208	1,908,148.31
越南盾	436,491,213.68	0.0002806	122,479.43

其他说明：

无

(2). 境外经营实体说明，包括对于重要的境外经营实体，应披露其境外主要经营地、记账本位币及选择依据，记账本位币发生变化的还应披露原因

√适用 □不适用

项 目	境外主要经营地	记账本位币	选择依据
光峰光电香港有限公司	香港	美元	通用货币
Appotronics USA, Inc.	美国	美元	通用货币
Fabulus Technology Hong Kong Limited	香港	美元	通用货币
JoveAI Limited	开曼群岛	美元	通用货币
JoveAI Innovation, Inc.	美国	美元	通用货币
FORMOVIE TECHNOLOGY INC	美国	美元	通用货币
JoveAI Asia Company Limited	越南	越南盾	当地货币
WEMAX LLC	美国	美元	通用货币

83、套期

□适用 √不适用

84、政府补助

1. 政府补助基本情况

√适用 □不适用

单位：元 币种：人民币

种类	金额	列报项目	计入当期损益的金额
与资产相关的政府补助		其他收益	382,994.93
与收益相关，且用于补偿公司以后期间的相关成本费用或损失的政府补助	4,070,480.27	其他收益	3,450,815.82
与收益相关，且用于	48,152,127.98	其他收益	48,152,127.98

补偿公司已发生的相关成本费用或损失的政府补助			
与收益相关，且用于补偿公司已发生的相关成本费用或损失的政府补助	21,500,000.00	营业外收入	21,500,000.00

1) 与资产相关的政府补助

项目	期初递延收益	本期新增补助	本期摊销	期末递延收益	本期摊销列报项目	说明
8K超高清激光显示技术工程研究中心	1,699,187.35		382,994.93	1,316,192.42	其他收益	深圳市发展和改革委员会《8K超高清激光显示技术工程研究中心项目合同书》(XMHT20190101023)
小计	1,699,187.35		382,994.93	1,316,192.42		

2) 与收益相关，且用于补偿公司以后期间的相关成本费用或损失的政府补助

项目	期初递延收益	本期新增补助	本期结转	期末递延收益	本期结转列报项目	说明
超高亮度激光光源工程技术研究中心	1,683,873.26		1,414,127.27	269,745.99	其他收益	深圳市科技创新委员会《深圳市科技计划项目合同书》(深科技创新(2019)33号)
三基色激光显示整机生产示范线	13,340,196.54	2,815,480.27	1,781,688.55	14,373,988.26	其他收益	科学技术部高技术研究发展中心《关于国家重点研发计划战略性先进电子材料重点专项2018年度项目立项的通知》(国科高发计字(2018)41号)
基于发光陶瓷器件的超高清微型激光投影光学引擎关键技术研发		1,000,000.00		1,000,000.00	其他收益	深圳市科技创新委员会《电子处报技术攻关面上项目深科技创新2021124号》

三基色激光显示整机产业化关键技术		255,000.00	255,000.00		其他收益	深圳市财政局《广东省重点领域研发计划项目任务书》(2019B010926001)
小 计	15,024,069.80	4,070,480.27	3,450,815.82	15,643,734.25		

3) 与收益相关,且用于补偿公司已发生的相关成本费用或损失的政府补助

项目	金额	列报项目	说明
增值税退税	1,673,676.21	其他收益	
稳岗补贴	5,696.29	其他收益	
深圳市社保局生育补贴	124,908.48	其他收益	深圳市社会保险基金管理局《广东省职工生育保险规定》
中关村科技园区顺义园管理委员会 2019 年度顺义区促进入区企业发展扶持资金	2,200,000.00	其他收益	顺政发[2017]38 号 北京市顺义区人民政府关于印发《顺义区促进入区企业发展扶持办法》的通知
深圳市南山区财政局 2020 年工业增加值奖励项目 2020 年工业增加值奖励项目	3,830,100.00	其他收益	南山区自主创新产业发展专项资金——经济发展分项资金 工业增加值奖励项目申请书
深圳国家知识产权局专利代办处 2019 年第二批专利第一次报账 30-27	30,000.00	其他收益	深圳市市场监督管理局关于办理 2019 年深圳市知识产权专项资金一般性资助领款手续的通知——通知公告
深圳市人力资源和社会保障局博士后设站单位一次性资助 (2020 年第二批次)	500,000.00	其他收益	深圳市拟发放设站单位一次性资助公示名单 (2020 年第二批次)_深圳市人力资源和社会保障局网站
深圳市市场监督管理局 ZK0120210300097 申请拨付 2021 年省促进经济	300,000.00	其他收益	广东省市场监督管理局关于 2020 年促进经济高质量发展专项资金 (第三批) 分配方案
深圳国家知识产权局专利代办处政府补助	600,000.00	其他收益	南山区自主创新产业发展专项资金——科技创新分项资金 南山区科技奖励支持计划
深圳市南山区人力资源局博士后设站单位项目资助	250,000.00	其他收益	深圳市南山区自主创新产业发展专项资金博士后设站单位项目资助申请书 (2021 年度)
深圳市南山区科技创新局企业研发投入支持计划企业研发投入支持计划	1,000,000.00	其他收益	南山区自主创新产业发展专项资金——科技创新分项资金 企业研发投入支持计划项目申请书 (2020 年)

深圳市南山区财政局人才安居住房补租款	372,000.00	其他收益	深圳市南山区工业和信息化局《南山区住房和建设局关于南山区 2021 年度人才安居住房补租的补充通告》
重庆两江新区财政局项目扶持资金-项目落地奖励	20,000,000.00	营业外收入	重庆两江新区管理委员会与峰米科技投资协议《合同编号：LJCY-2020-023-TZ》
重庆两江新区财政局项目扶持资金-总部搬迁扶持资金	30,000,000.00	其他收益	重庆两江新区管理委员会与峰米科技投资协议《合同编号：LJCY-2020-023-TZ》
深圳国家知识产权局专利代办处 2020 年国内发明专利、国外发明专利资助第一	1,807,500.00	其他收益	2020 年国内发明专利、国外发明专利资助第一（2021.6.11 收款）
深圳市科技创新委员会深圳市科技创新委员会高新处报 2020 年企业研发资助第一批拨款	1,766,000.00	其他收益	深圳市】科技创新委员会关于公示 2020 年度企业研究开发资助计划第一批拟资助和第二批审核企业名单的通知
北京市顺义区市场监督管理局专利促进与保护项目经费	10,000.00	其他收益	顺政发〔2019〕10 号+北京市顺义区人民政府关于印发《顺义区专利促进与保护实施细则》的通知
中国共产党北京市顺义区委员会宣传部-2020 年文创基金	3,000,000.00	其他收益	根据《顺义区促进文化创意产业发展的若干意见》（顺政发〔2013〕13 号）、《顺义区文化创意产业发展专项资金管理办法（修订）》（顺宣发〔2016〕6 号）文件精神，区委宣传部现面向全区公开征集 2020 年度顺义区文化产业发展专项资金（以下简称“专项资金”）支持项目。
深圳市南山区人力资源局南山区产业发展与创新人才资助	282,247.00	其他收益	深圳市南山区自主创新产业发展专项资金南山区产业发展与创新人才资助项目申请书（2020 年度）
深圳市市场监督管理局 ZK0120210600108 拨付 2020 年度深圳标准领域	300,000.00	其他收益	2020 年度深圳标准领域专项资金拟资助奖励标准活动类项目清单
深圳市市场监督管理局 ZK0120210600108 拨付 2020 年度深圳标准领域	100,000.00	其他收益	2020 年度深圳标准领域专项资金拟资助奖励标准活动类项目清单
深圳市中小企业服务局 2021 年改制上市培育资助	1,500,000.00	营业外收入	市中小企业服务局关于办理 2021 年度市民营及中小企业创新发展培育扶持计划改制上市培育项目资助资金拨付的通知
小计	69,652,127.98		

2. 政府补助退回情况

√适用 □不适用

单位：元 币种：人民币

项目	金额	原因
香港政府保就业计划	4,051.19	就业人数不符合补助条件

其他说明
无

85、其他

适用 不适用

八、合并范围的变更**1、非同一控制下企业合并**

适用 不适用

2、同一控制下企业合并

适用 不适用

3、反向购买

适用 不适用

4、处置子公司

是否存在单次处置对子公司投资即丧失控制权的情形

适用 不适用

其他说明：

适用 不适用

5、其他原因的合并范围变动

说明其他原因导致的合并范围变动（如，新设子公司、清算子公司等）及其相关情况：

适用 不适用

公司于2020年12月29日注册成立峰米（重庆）创新科技有限公司，成立初无实质性业务。2021年3月12日注资运营，将峰米（重庆）创新科技有限公司纳入合并范围。

6、其他

适用 不适用

九、在其他主体中的权益**1、在子公司中的权益****(1) 企业集团的构成**

适用 不适用

子公司名称	主要经营地	注册地	业务性质	持股比例(%)		取得方式
				直接	间接	
光峰华影（北京）科技有限公司	北京	北京	销售；技术开发、咨询	90		设立

深圳市光峰软件技术有限公司	深圳	深圳	计算机软硬件的技术开发、销售	100		设立
北京东方光峰科技股份有限公司	北京	北京	技术推广；计算机系统、应用软件开发服务	59		设立
深圳市光峰小明科技有限公司	深圳	深圳	激光显示技术的开发、咨询、转让	100		设立
峰米（重庆）创新科技有限公司	重庆	重庆	货物进出口，技术进出口	39.19		设立
峰米（北京）科技有限公司	北京	北京	技术、软件开发		39.19	设立
深圳市光峰激光显示技术有限公司	深圳	深圳	激光显示产品研发、销售	100		同一控制下企业合并
中影光峰激光影院技术（北京）有限公司	北京	北京	激光电影放映设备等产品的研发、生产、技术服务、销售与租赁	24.84	38.36	同一控制下企业合并
清大光峰（厦门）科技有限公司	深圳	厦门	信息技术咨询服务	51		设立
深圳市光峰激光科技有限公司	深圳	深圳	半导体光电设备的软件开发	100		设立
深圳市光峰家庭影院线科技有限公司	深圳	深圳	与半导体光电产品相关的软件开发	100		设立
光峰光电香港有限公司	香港	香港	半导体光电产品生产、研发，销售、咨询，投资及视频内容增值业务	100		设立
Appotronics USA, Inc.	美国	美国	半导体光电产品的		100	同一控制下企业合并

			研发、制造和销售			
Fabulus Technology Hong Kong Limited	香港	香港	银幕的研发、制造、销售		100	设立
JoveAI Limited	开曼群岛	开曼群岛	未开展具体经营业务		64.29	设立
JoveAI Innovation, Inc.	美国	美国	激光显示软件系统的研发		64.29	设立
光峰科技（常州）有限公司	常州	常州	投影设备及银幕、电子计算机的技术研发	100		设立
FORMOVIE TECHNOLOGY INC	美国	美国	未开展具体经营业务		39.19	设立
JoveAI Asia Company Limited	越南	越南	投影设备及银幕、电子计算机的技术研发		64.29	设立
天津柏年影业合伙企业（有限合伙）	天津	天津	未开展具体经营业务	99.00	1.00	非同一控制下企业合并
深圳光峰显示设备有限公司	深圳	深圳	显示产品的技术开发、销售和技术服务；经营进出口业务	100		设立
WEMAX LLC	美国	美国	激光设备贸易		100	设立

在子公司的持股比例不同于表决权比例的说明：

无

持有半数或以下表决权但仍控制被投资单位、以及持有半数以上表决权但不控制被投资单位的依据：

本公司持有重庆峰米 39.19% 股权，是其第一大股东，重庆峰米董事会由 7 名董事组成，本公司及一致行动人深圳市峰业投资咨询有限合伙企业（有限合伙）共派出 4 名董事，公司能够对重庆峰米实施控制，故将重庆峰米纳入合并范围。

对于纳入合并范围的重要的结构化主体，控制的依据：

无

确定公司是代理人还是委托人的依据：

无

其他说明：

无

(2). 重要的非全资子公司

适用 不适用

单位：元 币种：人民币

子公司名称	少数股东持股比例 (%)	本期归属于少数股东的损益	本期向少数股东宣告分派的股利	期末少数股东权益余额
峰米（重庆）创新科技有限公司	60.81	9,034,446.12		-128,397,510.69
中影光峰激光影院技术（北京）有限公司	36.80	22,890,606.78	11,040,000.00	151,163,808.22

子公司少数股东的持股比例不同于表决权比例的说明：

适用 不适用

其他说明：

适用 不适用

(3). 重要非全资子公司的主要财务信息

√适用 □不适用

单位:元 币种:人民币

子公司名称	期末余额						期初余额					
	流动资产	非流动资产	资产合计	流动负债	非流动负债	负债合计	流动资产	非流动资产	资产合计	流动负债	非流动负债	负债合计
峰米(重庆)创新科技有限公司	761,120,189.39	37,828,500.50	798,948,689.89	891,040,646.76	8,531,070.85	899,571,717.61	602,633,550.23	19,159,124.70	621,792,674.93	692,687,626.41	7,163,819.12	699,851,445.53
中影光峰激光影院技术(北京)有限公司	206,894,037.40	731,840,175.41	938,734,212.81	443,678,339.79	84,284,655.05	527,962,994.84	218,507,767.08	714,506,195.09	933,013,962.17	509,106,720.26	45,338,759.72	554,445,479.98

子公司名称	本期发生额				上期发生额			
	营业收入	净利润	综合收益总额	经营活动现金流量	营业收入	净利润	综合收益总额	经营活动现金流量
峰米(重庆)创新科技有限公司	531,216,939.04	12,761,375.30	12,761,391.07	31,963,176.54	396,335,864.51	-10,418,569.26	-10,418,569.26	83,212,791.30
中影光峰激光影院技术(北京)有限公司	244,006,736.50	59,012,508.09	59,012,508.09	99,458,332.40	78,528,870.68	-34,638,400.65	-34,638,400.65	22,787,991.80

其他说明:

因实施新租赁准则,峰米(重庆)创新科技有限公司、中影光峰激光影院技术(北京)有限公司追溯调整资产负债表期初数,不调整可比数据。

(4). 使用企业集团资产和清偿企业集团债务的重大限制:

□适用 √不适用

(5). 向纳入合并财务报表范围的结构化主体提供的财务支持或其他支持:

□适用 √不适用

其他说明:

□适用 √不适用

2、在子公司的所有者权益份额发生变化且仍控制子公司的交易

√适用 □不适用

(1). 在子公司所有者权益份额的变化情况的说明

√适用 □不适用

报告期内, 子公司重庆峰米通过转让股权和增资扩股的方式引入战略投资者, 截止 2021 年 6 月 30 日, 已完成增资, 公司对重庆峰米的持股比例由期初 55% 下降为 39.19%。

(2). 交易对于少数股东权益及归属于母公司所有者权益的影响

√适用 □不适用

单位:元 币种:人民币

		峰米(重庆)创新科技有限公司
购买成本/处置对价		
— 现金		202,631,579.00
— 非现金资产的公允价值		
购买成本/处置对价合计		202,631,579.00
减: 按取得/处置的股权比例计算的子公司净资产份额		110,009,334.25
差额		92,622,244.75
其中: 调整资本公积		92,622,244.75
调整盈余公积		
调整未分配利润		

其他说明

□适用 √不适用

3、在合营企业或联营企业中的权益

√适用 □不适用

(1). 重要的合营企业或联营企业

√适用 □不适用

单位:元 币种:人民币

合营企业或联营企业名称	主要经营地	注册地	业务性质	持股比例(%)		对合营企业或联营企业投资的会计处理方法
				直接	间接	
GDC Technology Limited (BVI)	亚洲和北美	英属维尔京群岛	研发、生产、销售数字影院服务器及影院管理系统		36.00	权益法核算

在合营企业或联营企业的持股比例不同于表决权比例的说明：

无

持有 20%以下表决权但具有重大影响，或者持有 20%或以上表决权但不具有重大影响的依据：

无

(2). 重要合营企业的主要财务信息

适用 不适用

(3). 重要联营企业的主要财务信息

适用 不适用

单位：元 币种：人民币

	期末余额/ 本期发生额	期初余额/ 上期发生额
	GDC	GDC
流动资产	547,485,818.74	553,504,350.37
非流动资产	65,118,156.91	72,596,748.61
资产合计	612,603,975.65	626,101,098.98
流动负债	377,810,943.71	379,295,268.80
非流动负债	12,862,485.47	41,349,472.31
负债合计	390,673,429.18	420,644,741.11
少数股东权益		
归属于母公司股东权益	221,930,546.47	205,456,357.87
按持股比例计算的净资产份额	79,894,996.73	73,964,288.83
调整事项	62,255,140.10	62,044,191.37
--商誉	62,560,946.33	62,560,946.33
--内部交易未实现利润	-305,806.23	-516,754.96
--其他		
对联营企业权益投资的账面价值	136,753,066.23	131,338,347.84
存在公开报价的联营企业权益投资的公允价值		
营业收入	133,586,629.37	44,845,312.70
净利润	14,713,439.07	2,142,306.37
终止经营的净利润		
其他综合收益	3,894,036.40	2,565,157.07
综合收益总额	18,607,475.46	4,707,463.44
本年度收到的来自联营企业的股利		

其他说明

无

(4). 不重要的合营企业和联营企业的汇总财务信息

适用 不适用

单位：元 币种：人民币

	期末余额/ 本期发生额	期初余额/ 上期发生额
合营企业：		
投资账面价值合计		
下列各项按持股比例计算的合计数		
--净利润		
--其他综合收益		
--综合收益总额		
联营企业：		
投资账面价值合计	129,147,386.44	131,406,424.64
下列各项按持股比例计算的合计数		
--净利润	1,131,089.51	217,201.22
--其他综合收益	-2,612,904.61	-1,059,162.87
--综合收益总额	-1,481,815.09	-841,961.65

其他说明

联营企业主要信息：

联营企业名称	主要经营地	注册地	业务性质	持股比例(%)		对合营企业或联营企业投资的会计处理方法
				直接	间接	
Cinionic Limited	欧美	香港	销售影院放映机		20.00	权益法核算

(5). 合营企业或联营企业向本公司转移资金的能力存在重大限制的说明

适用 不适用

(6). 合营企业或联营企业发生的超额亏损

适用 不适用

(7). 与合营企业投资相关的未确认承诺

适用 不适用

(8). 与合营企业或联营企业投资相关的或有负债

适用 不适用**4、重要的共同经营**适用 不适用**5、在未纳入合并财务报表范围的结构化主体中的权益**

未纳入合并财务报表范围的结构化主体的相关说明：

适用 不适用**6、其他**适用 不适用

十、与金融工具相关的风险

√适用 □不适用

本公司从事风险管理的目标是在风险和收益之间取得平衡，将风险对本公司经营业绩的负面影响降至最低水平，使股东和其他权益投资者的利益最大化。基于该风险管理目标，本公司风险管理的基本策略是确认和分析本公司面临的各种风险，建立适当的风险承受底线和进行风险管理，并及时可靠地对各种风险进行监督，将风险控制在限定的范围内。

本公司在日常活动中面临各种与金融工具相关的风险，主要包括信用风险、流动性风险及市场风险。管理层已审议并批准管理这些风险的政策，概括如下。

（一）信用风险

信用风险，是指金融工具的一方不能履行义务，造成另一方发生财务损失的风险。

1. 信用风险管理实务

（1）信用风险的评价方法

公司在每个资产负债表日评估相关金融工具的信用风险自初始确认后是否已显著增加。在确定信用风险自初始确认后是否显著增加时，公司考虑在无须付出不必要的额外成本或努力即可获得合理且有依据的信息，包括基于历史数据的定性和定量分析、外部信用风险评级以及前瞻性信息。公司以单项金融工具或者具有相似信用风险特征的金融工具组合为基础，通过比较金融工具在资产负债表日发生违约的风险与在初始确认日发生违约的风险，以确定金融工具预计存续期内发生违约风险的变化情况。

当触发以下一个或多个定量、定性标准时，公司认为金融工具的信用风险已发生显著增加：

- 1) 定量标准主要为资产负债表日剩余存续期违约概率较初始确认时上升超过一定比例；
- 2) 定性标准主要为债务人经营或财务情况出现重大不利变化、现存的或预期的技术、市场、经济或法律环境变化并将对债务人对公司的还款能力产生重大不利影响等。

（2）违约和已发生信用减值资产的定义

当金融工具符合以下一项或多项条件时，公司将该金融资产界定为已发生违约，其标准与已发生信用减值的定义一致：

- 1) 债务人发生重大财务困难；
- 2) 债务人违反合同中对债务人的约束条款；
- 3) 债务人很可能破产或进行其他财务重组；
- 4) 债权人出于与债务人财务困难有关的经济或合同考虑，给予债务人在任何其他情况下都不会做出的让步。

2. 预期信用损失的计量

预期信用损失计量的关键参数包括违约概率、违约损失率和违约风险敞口。公司考虑历史统计数据（如交易对手评级、担保方式及抵质押物类别、还款方式等）的定量分析及前瞻性信息，建立违约概率、违约损失率及违约风险敞口模型。

3. 金融工具损失准备期初余额与期末余额调节表详见第十节. 七. 4、第十节. 七. 5、第十节. 七. 8 之说明。

4. 信用风险敞口及信用风险集中度

本公司的信用风险主要来自货币资金和应收款项。为控制上述相关风险，本公司分别采取了以下措施。

(1) 货币资金

本公司将银行存款和其他货币资金存放于信用评级较高的金融机构，故其信用风险较低。

(2) 应收款项

本公司定期对采用信用方式交易的客户进行信用评估。根据信用评估结果，本公司选择与经认可的且信用良好的客户进行交易，并对其应收款项余额进行监控，以确保本公司不会面临重大坏账风险。

由于本公司仅与经认可的且信用良好的第三方进行交易，所以无需担保物。信用风险集中按照客户进行管理。截至 2021 年 6 月 30 日，本公司存在一定的信用集中风险，本公司应收账款的 60.03%(2020 年 12 月 31 日：86.37%)源于余额前五名客户。本公司对应收账款余额未持有任何担保物或其他信用增级。

本公司所承受的最大信用风险敞口为资产负债表中每项金融资产的账面价值。

(二) 流动性风险

流动性风险，是指本公司在履行以交付现金或其他金融资产的方式结算的义务时发生资金短缺的风险。流动性风险可能源于无法尽快以公允价值售出金融资产；或者源于对方无法偿还其合同债务；或者源于提前到期的债务；或者源于无法产生预期的现金流量。

为控制该项风险，本公司综合运用票据结算、银行借款等多种融资手段，并采取长、短期融资方式适当结合，优化融资结构的方法，保持融资持续性与灵活性之间的平衡。本公司已从多家商业银行取得银行授信额度以满足营运资金需求和资本开支。

金融负债按剩余到期日分类

项目	期末数				
	账面价值	未折现合同金额	1 年以内	1-3 年	3 年以上
银行借款	256,263,752.33	261,284,410.71	153,573,265.07	107,711,145.64	
应付票据	180,257,484.74	180,257,484.74	180,257,484.74		
应付账款	272,203,766.10	272,203,766.10	272,203,766.10		
其他应付款	251,631,758.97	251,631,758.97	251,631,758.97		
长期应付款	3,230,050.00	3,536,904.75		3,536,904.75	
小 计	963,586,812.14	968,914,325.27	857,666,274.88	111,248,050.39	

(续上表)

项目	期初数				
	账面价值	未折现合同金额	1 年以内	1-3 年	3 年以上
银行借款	335,041,546.85	347,893,031.23	281,565,349.76	66,327,681.47	
应付票据	116,822,674.67	116,822,674.67	116,822,674.67		
应付账款	226,494,815.90	226,494,815.90	226,494,815.90		
其他应付款	58,821,952.01	58,821,952.01	58,821,952.01		
长期应付款	3,262,450.00	3,572,382.75		3,572,382.75	
小 计	740,443,439.43	753,604,856.56	683,704,792.34	69,900,064.22	

注：期初数与上年年末数（2020 年 12 月 31 日）差异详见第十节. 五. 44 之说明

（三）市场风险

市场风险，是指金融工具的公允价值或未来现金流量因市场价格变动而发生波动的风险。市场风险主要包括利率风险和外汇风险。

1. 利率风险

利率风险，是指金融工具的公允价值或未来现金流量因市场利率变动而发生波动的风险。固定利率的带息金融工具使本公司面临公允价值利率风险，浮动利率的带息金融工具使本公司面临现金流量利率风险。本公司根据市场环境来决定固定利率与浮动利率金融工具的比例，并通过定期审阅与监控维持适当的金融工具组合。本公司面临的现金流量利率风险主要与本公司以浮动利率计息的银行借款有关。

截至 2021 年 6 月 30 日，本公司以浮动利率计息的银行借款本金人民币 255,912,194.76 元（2020 年 12 月 31 日：人民币 334,317,535.43 元），在其他变量不变的假设下，假定利率变动 50 个基准点，不会对本公司的利润总额和股东权益产生重大的影响。

2. 外汇风险

外汇风险，是指金融工具的公允价值或未来现金流量因外汇汇率变动而发生波动的风险。本公司面临的汇率变动的风险主要与本公司外币货币性资产和负债有关。对于外币资产和负债，如果出现短期的失衡情况，本公司会在必要时按市场汇率买卖外币，以确保将净风险敞口维持在可接受的水平。

本公司期末外币货币性资产和负债情况详见第十节. 七. 82 之说明。

十一、公允价值的披露

1、以公允价值计量的资产和负债的期末公允价值

√适用 □不适用

单位：元 币种：人民币

项目	期末公允价值			合计
	第一层次公允价值计量	第二层次公允价值计量	第三层次公允价值计量	

一、持续的公允价值计量				
(一) 交易性金融资产				
1. 以公允价值计量且变动计入当期损益的金融资产				
(1) 债务工具投资				
(2) 权益工具投资				
(3) 衍生金融资产				
(4) 结构性存款			420,000,000.00	420,000,000.00
(5) 业绩补偿对价			37,982,988.00	37,982,988.00
2. 指定以公允价值计量且其变动计入当期损益的金融资产				
(1) 债务工具投资				
(2) 权益工具投资				
(二) 其他债权投资				
(三) 其他权益工具投资			11,975,419.38	11,975,419.38
(四) 投资性房地产				
1. 出租用的土地使用权				
2. 出租的建筑物				
3. 持有并准备增值后转让的土地使用权				
(五) 生物资产				
1. 消耗性生物资产				
2. 生产性生物资产				
应收款项融资			1,214,306.00	1,214,306.00
持续以公允价值计量的资产总额			471,172,713.38	471,172,713.38
(六) 交易性金融负债				
1. 以公允价值计量且变动计入当期损益的金融负债				
其中：发行的交易性债券				
衍生金融负债				
其他				
2. 指定为以公允价值计量且变动计入当期损益的金融负债				
持续以公允价值计量的负债总额				
二、非持续的公允价值计量				
(一) 持有待售资产				

非持续以公允价值计量的资产总额				
非持续以公允价值计量的负债总额				

2、持续和非持续第一层次公允价值计量项目市价的确定依据

适用 不适用

3、持续和非持续第二层次公允价值计量项目，采用的估值技术和重要参数的定性及定量信息

适用 不适用

4、持续和非持续第三层次公允价值计量项目，采用的估值技术和重要参数的定性及定量信息

适用 不适用

分类为以公允价值计量且其变动计入当期损益的金融资产的结构性存款、应收款项融资和其他权益工具投资不存在公开市场，其公允价值按照成本计量。

分类为以公允价值计量且其变动计入当期损益的金融资产的业绩补偿款，系因参股公司 GDC BVI 业绩承诺未完成，业绩承诺人将以该公司的 8%股权和 120 万美金进行补偿，8%股权的公允价值根据深圳市鹏信资产评估土地房地产估价有限公司出具的《资产评估报告》（鹏信资评报字[2021]第 S064 号）计算得出。

5、持续的第三层次公允价值计量项目，期初与期末账面价值间的调节信息及不可观察参数敏感性分析

适用 不适用

6、持续的公允价值计量项目，本期内发生各层级之间转换的，转换的原因及确定转换时点的政策

适用 不适用

7、本期内发生的估值技术变更及变更原因

适用 不适用

8、不以公允价值计量的金融资产和金融负债的公允价值情况

适用 不适用

9、其他

适用 不适用

十二、 关联方及关联交易

1、 本企业的母公司情况

√适用 □不适用

单位:万元 币种:人民币

母公司名称	注册地	业务性质	注册资本	母公司对本企业的持股比例 (%)	母公司对本企业的表决权比例 (%)
深圳光峰控股有限公司	深圳	半导体产品研发、销售	1,000 万元	17.62	17.62

本企业的母公司情况的说明

无

本企业最终控制方是李屹

其他说明:

无

2、 本企业的子公司情况

本企业子公司的情况详见附注

√适用 □不适用

本公司的子公司情况详见第十节. 九. 1 之说明

3、 本企业合营和联营企业情况

本企业重要的合营或联营企业详见附注

√适用 □不适用

本企业重要的合营或联营企业详见附注第十节. 九. 3 之说明

本期与本公司发生关联方交易，或前期与本公司发生关联方交易形成余额的其他合营或联营企业情况如下

√适用 □不适用

合营或联营企业名称	与本企业关系
Cinionic Limited	联营企业
GDC Technology Limited (BVI)	联营企业

其他说明

√适用 □不适用

本公司的联营企业情况详见第十节. 九. 3 之说明

4、 其他关联方情况

√适用 □不适用

其他关联方名称	其他关联方与本企业关系
深圳市碧维视科技有限公司	持股 5%以上的公司
深圳市绎立锐光科技开发有限公司	同一实际控制人
中国电影器材有限责任公司及其关联公司	持有子公司 10%以上股份的少数股东及其关联公司
小米通讯技术有限公司及其关联公司	持有子公司 10%以上股份的少数股东及其关联公司
北京东方中原教育科技有限公司及其关联公司	持有子公司 10%以上股份的少数股东及其关联公司
WeCast Technology Corp. 及其关联公司	公司实际控制人李屹先生担任 WeCast 董事

其他说明
无

5、关联交易情况

(1). 购销商品、提供和接受劳务的关联交易

采购商品/接受劳务情况表

适用 不适用

单位：元 币种：人民币

关联方	关联交易内容	本期发生额	上期发生额
小米通讯技术有限公司及其关联公司	电子元器件、服务	151,065,707.11	99,513,144.41
中国电影器材有限责任公司及其关联公司	电源、水冷、服务	14,313,447.67	10,824,895.69
GDC 及其关联公司	电子元器件	5,711,956.57	3,586,000.00
北京东方中原教育科技有限公司及其关联公司	维修服务	9,911.50	17,123.89
WeCast Technology Corp. 及其关联公司	销售代理服务	155,309.88	
小计		171,256,332.73	113,941,163.99

出售商品/提供劳务情况表

适用 不适用

单位：元 币种：人民币

关联方	关联交易内容	本期发生额	上期发生额
小米通讯技术有限公司及其关联公司	激光电视、智能微投	341,732,526.82	254,631,263.83
中国电影器材有限责任公司及其关联公司	激光光源、影院放映服务	42,679,705.11	34,976,389.39
Cinionic Limited	影院光源	3,130,401.43	35,973,430.61
北京东方中原教育科技有限公司及其关联公司	教育投影机	686,049.45	6,138,857.93
GDC 及其关联公司	影院放映机、模具	3,729,645.10	13,274.34
WeCast Technology Corp. 及其关联公司	激光电视、智能微投	6,196,785.06	
小计		398,155,112.97	331,733,216.10

购销商品、提供和接受劳务的关联交易说明

适用 不适用

(2). 关联受托管理/承包及委托管理/出包情况

本公司受托管理/承包情况表：

适用 不适用

关联托管/承包情况说明

适用 不适用

本公司委托管理/出包情况表：

适用 不适用

关联管理/出包情况说明

适用 不适用

(3). 关联租赁情况

本公司作为出租方：

适用 不适用

本公司作为承租方：

适用 不适用

单位：元 币种：人民币

出租方名称	租赁资产种类	本期确认的租赁费	上期确认的租赁费
中国电影器材有限责任公司及其关联公司	房租租赁	1,037,804.47	835,379.65

关联租赁情况说明

适用 不适用

(4). 关联担保情况

本公司作为担保方

适用 不适用

本公司作为被担保方

适用 不适用

关联担保情况说明

适用 不适用

(5). 关联方资金拆借

适用 不适用

单位：元 币种：人民币

关联方	拆借金额	起始日	到期日	说明
拆入				
中国电影器材有限责任公司及其关联公司	19,320,000.00	2020.07.06	2021.07.05	已于2021年1月26日归还

(6). 关联方资产转让、债务重组情况

适用 不适用

(7). 关键管理人员报酬

适用 不适用

单位：万元 币种：人民币

项目	本期发生额	上期发生额
关键管理人员报酬	659.61	657.82

(8). 其他关联交易

适用 不适用

6、关联方应收应付款项

(1). 应收项目

√适用 □不适用

单位:元 币种:人民币

项目名称	关联方	期末余额		期初余额	
		账面余额	坏账准备	账面余额	坏账准备
应收账款	北京东方中原教育科技有限公司及其关联公司	196.18	9.81	3,017.00	150.85
应收账款	GDC Technology Limited (BVI) 及其关联公司	1,263,338.37	63,166.92	2,283,483.24	114,174.16
应收账款	小米通讯技术有限公司及其关联公司	54,205,349.26	2,710,267.46	248,915,862.75	12,445,793.14
应收账款	WeCast及其关联公司	6,220,785.59	311,039.28		
应收账款	中国电影器材有限责任公司及其关联公司	6,110,620.30	305,662.04	6,125,422.64	306,402.16
应收账款	Cinionic Limited	979,577.26	48,978.86	452,175.57	22,608.78
小计		68,779,866.96	3,439,124.38	257,779,961.20	12,889,129.09
预付账款	中国电影器材有限责任公司及其关联公司	1,887,660.61		3,107,696.59	
预付账款	GDC Technology Limited (BVI) 及其关联公司			2,883,384.53	
小计		1,887,660.61		5,991,081.12	
其他应收款	中国电影器材有限责任公司及其关联公司	313,305.00	15,665.25	296,435.00	14,821.75
其他应收款	小米通讯技术有限公司及其关联公司	100,000.00	5,000.00	100,000.00	5,000.00
小计		413,305.00	20,665.25	396,435.00	19,821.75

(2). 应付项目

√适用 □不适用

单位:元 币种:人民币

项目名称	关联方	期末账面余额	期初账面余额
应付账款	中国电影器材有限责任公司及其关联公司	9,114,032.85	
应付账款	GDC Technology Limited (BVI) 及其关联公司	5,593.76	

小计		9,119,626.61	
预收账款	北京东方中原教育科技有限公司及其关联公司	282.94	
预收账款	中国电影器材有限责任公司及其关联公司	895,854.50	14,032,071.28
小计		896,137.44	14,032,071.28
合同负债	GDC Technology Limited(BVI)及其关联公司		15,108.32
合同负债	中国电影器材有限责任公司及其关联公司	80,684.07	1,384,955.75
小计		80,684.07	1,400,064.07
其他应付款	中国电影器材有限责任公司及其关联公司		19,343,613.33
其他应付款	小米通讯技术有限公司及其关联公司	9,620.70	101,668.48
其他应付款	WeCast Technology Corp. 及其关联公司	154,534.83	
小计		164,155.53	19,445,281.81

7、关联方承诺

适用 不适用

8、其他

适用 不适用

十三、 股份支付

1、 股份支付总体情况

适用 不适用

单位：股 币种：人民币

公司本期授予的各项权益工具总额	17,100,000.00
公司本期行权的各项权益工具总额	0
公司本期失效的各项权益工具总额	142,360.00
公司期末发行在外的股票期权行权价格的范围和合同剩余期限	授予日 2019 年 10 月 14 日，授予价格 17.425 元/股，剩余期限 16 个月； 授予日 2020 年 10 月 13 日，授予价格 17.425 元/股，剩余期限 16 个月； 授予日 2021 年 4 月 22 日，授予价格 17.5 元/股，剩余期限 34 个月； 授予日 2021 年 4 月 22 日，授予价格 18.5 元/股，剩余期限 34 个月； 授予日 2021 年 4 月 22 日，授予价格 21 元/股，剩余期限 34 个月。
公司期末发行在外的其他权益工具行权价格的范围和合同剩余期限	无

其他说明

无

2、 以权益结算的股份支付情况

适用 不适用

单位：元 币种：人民币

授予日权益工具公允价值的确定方法	公开市场报价
可行权权益工具数量的确定依据	实际授予量
本期估计与上期估计有重大差异的原因	无
以权益结算的股份支付计入资本公积的累计金额	44,720,790.55
本期以权益结算的股份支付确认的费用总额	22,312,482.85

其他说明

本期以权益结算的股份支付确认的费用总额，与股份支付计入所有者权益金额的差异系汇率折算差额所致

3、以现金结算的股份支付情况

适用 不适用

4、股份支付的修改、终止情况

适用 不适用

5、其他

适用 不适用

十四、承诺及或有事项

1、重要承诺事项

适用 不适用

资产负债表日存在的对外重要承诺、性质、金额

公司已签订的正在或准备履行的重要租赁合同及财务影响如下表所示：

序号	租赁地址	租赁面积 (平方米)	租赁用途	租赁期限	房租费用/年
1	深圳市宝安区福海街道塘尾社区耀川工业区	23,765.57	办公、研发、工厂、员工宿舍	2018.12.01-2022.11.30	12,376,721.56
2	北京市海淀区西小口路66号东升科技园B6号楼C1003	898.30	办公	2021.05.11-2023.05.10	2,915,517.36
3	深圳市南山区学府路63号高新区联合总部大厦20、21楼、22楼	6,143.79	研发、办公	2019.08.01-2021.12.31	2,808,589.86
4	重庆两江新区金渝大道22号金泰智产业园能13栋第一层B区1064.92 m ² 和第2层2953.09 m ² 。预留13栋3层2979.98 m ²	4,018.01	办公	2020.10.03-2025.10.02	2,366,595.29
5	深圳市南山区学府路63号高新区联合总部大厦23楼	2,047.93	研发、办公	2020.02.01-2025.01.31	1,918,477.00
6	香港科技园三期22E座1层101单元	1,138.25	办公	2019.3.20-2022.3.19	1,846,366.32

2、或有事项

(1). 资产负债表日存在的重要或有事项

适用 不适用

未决诉讼

1. 公司作为原告的民事诉讼、仲裁

截至2021年6月30日，公司作为原告的民事诉讼共21件。具体如下：

案号	案由	原告	被告	涉案专利	涉案金额	进展
(2019)粤03民初2943号、2944号、2946号、2948号、2951号	侵害发明专利权	深圳光峰科技股份有限公司	被告一：台达电子企业管理(上海)有限公司深圳市超网科技有限公司 被告二：中达视讯(吴江)有限公司 被告三：深圳市超网科技有限公司	200810065225.X	2,800万元	二审上诉中
(2021)粤03民初2295号	侵害发明专利权	深圳光峰科技股份有限公司、胡飞、李屹	被告一：台达电子工业股份有限公司 被告二：张克苏 被告三：华健豪 被告四：王博	ZL201610387831.8	30万元	一审审中
(2020)粤73知民初1335号-1341号、1353号、1355号-1361号	侵害发明专利权	深圳光峰科技股份有限公司	被告：台达电子企业管理(上海)有限公司、中达视讯(吴江)有限公司、缔佳宝胜(北京)电子科技有限公司等	ZL200880107739.5、ZL200810065225.X	8,000万元	一审审中

2. 公司作为被告的民事诉讼、仲裁

截至2021年6月30日，公司作为被告的民事诉讼共6件。具体如下：

案号	案由	原告	被告	涉案专利	涉案金额	进展
(2019)粤73知民初662号	侵害发明专利权	台达电子工业股份有限公司	深圳光峰科技股份有限公司； 深圳市福田区索普尼投影视频系统商行	ZL201610387831.8	赔偿损失1600万元+维权支出145343元	一审审中
(2019)粤73知民初663号	侵害发明专利权			ZL201310017478.0	赔偿损失1600万元+维权支出145343元	二审审中
(2019)京73民初1275号	侵害发明专利权		峰米(北京)科技有限公司； 深圳光峰科技股份有限公司	ZL201610387831.8	赔偿损失1500万元+维权支出101万元	一审审中
(2019)京73民初1276号	侵害发明专利权		ZL201410249663.7	赔偿损失1500万元+维权支出101万元	一审审中	
(2019)京73民初1277号	侵害发明专利权		ZL201310017478.0	赔偿损失1500万元+维权支出101万元	二审审中	
(2019)京73民初1278号	侵害发明专利权		ZL201010624724.5	赔偿损失1500万元+维权支出101万元	一审审中	

(2). 公司没有需要披露的重要或有事项，也应予以说明：

适用 不适用

3、其他

适用 不适用

十五、 资产负债表日后事项

1、 重要的非调整事项

适用 不适用

2、 利润分配情况

适用 不适用

3、 销售退回

适用 不适用

4、 其他资产负债表日后事项说明

适用 不适用

2020年4月9日，公司支付1,811万美元取得GDC BVI公司36%的股权，持有GDC BVI公司93,071,822普通股股票。GDC BVI的业绩承诺：2020年度经审计的扣除非经常性损益后净利润不低于935万美元，如未能完成上述业绩目标，其股东GDC开曼公司应履行赔偿义务，补偿限额即560万美元或46,535,911股的GDC BVI公司普通股。

鉴于参股公司GDC BVI公司未完成2020年度业绩承诺目标，公司与GDC开曼公司就业绩补偿事宜进行沟通，经过多轮谈判磋商，双方就2020年度业绩补偿达成一致意见，并就该方案签署和解协议等相关文件。具体详情见2021年7月16日公司披露于上海证券交易所网站（www.sse.com.cn）及指定信息披露媒体上的2021-055公告。

2020年度业绩补偿方案约定，签署和解协议的同时，GDC开曼公司将其持有的GDC BVI公司8%普通股股份（即20,682,627股）转让给香港光峰。和解协议签署之日起12个月内，GDC开曼公司向香港光峰赔偿现金120万美元。

根据双方达成的业绩补偿协议，2021年6月30日，公司将业绩补偿确认为交易性金融资产，金额3,798.30万元，同时确认公允价值变动损益3,817.59万元（两者差异为报表折算汇率影响）。

十六、 其他重要事项

1、 前期会计差错更正

(1). 追溯重述法

适用 不适用

(2). 未来适用法

适用 不适用

2、 债务重组

适用 不适用

3、资产置换**(1). 非货币性资产交换**

□适用 √不适用

(2). 其他资产置换

□适用 √不适用

4、年金计划

□适用 √不适用

5、终止经营

□适用 √不适用

6、分部信息**(1). 报告分部的确定依据与会计政策**

□适用 √不适用

(2). 报告分部的财务信息

□适用 √不适用

(3). 公司无报告分部的，或者不能披露各报告分部的资产总额和负债总额的，应说明原因

□适用 √不适用

(4). 其他说明

√适用 □不适用

公司不存在多种经营，故无报告分部。公司按业务及产品和地区分类的主营业务收入及主营业务成本明细如下：

按业务及产品分类：

单位：万元

项目	本期数		上年同期数	
	主营业务收入	主营业务成本	主营业务收入	主营业务成本
1. 销售业务	91,163.98	65,553.48	68,717.24	48,566.65
2. 放映服务业务	18,565.59	6,437.12	2,743.30	4,254.95
3. 其他业务	739.35	370.63	141.98	157.18
小计	110,468.92	72,361.23	71,602.52	52,978.78

按地区分类：

单位：万元

项目	本期数		上年同期数	
	主营业务收入	主营业务成本	主营业务收入	主营业务成本
境内	105,208.67	69,458.21	64,013.91	50,343.56

项目	本期数		上年同期数	
	主营业务收入	主营业务成本	主营业务收入	主营业务成本
境外	5,260.25	2,903.02	7,588.61	2,635.22
小计	110,468.92	72,361.23	71,602.52	52,978.78

7、其他对投资者决策有影响的重要交易和事项

适用 不适用

8、其他

适用 不适用

十七、母公司财务报表主要项目注释

1、应收账款

(1). 按账龄披露

适用 不适用

单位：元 币种：人民币

账龄	期末账面余额
1 年以内	
其中：1 年以内分项	
1 年以内小计	510,565,166.80
1 至 2 年	22,014,323.32
2 至 3 年	
3 年以上	55,200.00
合计	532,634,690.12

(2). 按坏账计提方法分类披露

√适用 □不适用

单位：元 币种：人民币

类别	期末余额					期初余额				
	账面余额		坏账准备		账面价值	账面余额		坏账准备		账面价值
	金额	比例(%)	金额	计提比例(%)		金额	比例(%)	金额	计提比例(%)	
按组合计提坏账准备	532,634,690.12	100.00	2,016,202.15	0.38	530,618,487.97	569,449,754.94	100.00	1,910,248.15	0.34	567,539,506.79
其中：										
账龄组合	39,220,043.07	7.37	2,016,202.15	5.13	37,259,040.92	37,102,820.20	6.52	1,910,248.15	5.15	35,192,572.05
合并范围内关联方组合	493,359,447.05	92.63			493,359,447.05	532,346,934.74	93.48			532,346,934.74
合计	532,634,690.12	/	2,016,202.15	/	530,618,487.97	569,449,754.94	/	1,910,248.15	/	567,539,506.79

按单项计提坏账准备：

适用 不适用

按组合计提坏账准备：

适用 不适用

组合计提项目：账龄组合

单位：元 币种：人民币

名称	期末余额		
	应收账款	坏账准备	计提比例 (%)
账龄组合	39,220,043.07	2,016,202.15	5.13
合并范围内关联方组合	493,359,447.05		
合计	532,634,690.12	2,016,202.15	0.38

按组合计提坏账的确认标准及说明：

适用 不适用

按组合计提坏账准备的确认标准及说明见第十节. 五. 10。

如按预期信用损失一般模型计提坏账准备，请参照其他应收款披露：

适用 不适用

(3). 坏账准备的情况

适用 不适用

单位：元 币种：人民币

类别	期初余额	本期变动金额				期末余额
		计提	收回或转回	转销或核销	其他变动	
按组合计提坏账准备	1,910,248.15	105,954.00				2,016,202.15
合计	1,910,248.15	105,954.00				2,016,202.15

其中本期坏账准备收回或转回金额重要的：

适用 不适用

(4). 本期实际核销的应收账款情况

适用 不适用

(5). 按欠款方归集的期末余额前五名的应收账款情况

适用 不适用

单位名称	账面余额	占应收账款余额的比例 (%)	坏账准备
峰米（北京）科技有限公司	356,534,307.62	66.94	
中影光峰激光影院技术（北京）有限公司	95,247,572.00	17.88	

光峰科技（常州）有限公司	18,725,821.64	3.52	
光峰光电香港有限公司	17,397,682.40	3.27	
深圳市邻友通科技发展有限公司	12,935,095.24	2.43	646,754.76
小计	500,840,478.90	94.03	646,754.76

(6). 因金融资产转移而终止确认的应收账款

□适用 √不适用

(7). 转移应收账款且继续涉入形成的资产、负债金额

□适用 √不适用

其他说明：

□适用 √不适用

2、其他应收款

项目列示

√适用 □不适用

单位：元 币种：人民币

项目	期末余额	期初余额
应收利息		
应收股利		
其他应收款	42,129,668.23	71,654,117.57
合计	42,129,668.23	71,654,117.57

其他说明：

□适用 √不适用

应收利息

(1). 应收利息分类

□适用 √不适用

(2). 重要逾期利息

□适用 √不适用

(3). 坏账准备计提情况

□适用 √不适用

其他说明：

□适用 √不适用

(4). 应收股利

□适用 √不适用

(5). 重要的账龄超过1年的应收股利

□适用 √不适用

(6). 坏账准备计提情况

□适用 √不适用

其他说明:

□适用 √不适用

其他应收款

(7). 按账龄披露

√适用□不适用

单位:元 币种:人民币

账龄	期末账面余额
1 年以内	
其中: 1 年以内分项	
1 年以内小计	8,924,453.98
1 至 2 年	28,738,931.85
2 至 3 年	3,627,218.00
3 年以上	1,162,166.40
合计	42,452,770.23

(8). 按款项性质分类

√适用 □不适用

单位:元 币种:人民币

款项性质	期末账面余额	期初账面余额
押金/保证金/备用金	5,723,951.27	5,911,673.21
合并范围内关联方往来	35,990,730.27	62,284,074.96
应收赔偿款		3,577,279.61
应收暂付款	738,088.69	374,249.92
合计	42,452,770.23	72,147,277.70

(9). 坏账准备计提情况

√适用 □不适用

单位:元 币种:人民币

坏账准备	第一阶段	第二阶段	第三阶段	合计
	未来12个月预期信用损失	整个存续期预期信用损失(未发生信用减值)	整个存续期预期信用损失(已发生信用减值)	
2021年1月1日余额	493,160.13			493,160.13
2021年1月1日余额在本期				
--转入第二阶段				
--转入第三阶段				
--转回第二阶段				
--转回第一阶段				
本期计提	-170,058.13			-170,058.13
本期转回				

本期转销				
本期核销				
其他变动				
2021年6月30日 余额	323,102.00			323,102.00

对本期发生损失准备变动的其他应收款账面余额显著变动的情况说明：

适用 不适用

本期坏账准备计提金额以及评估金融工具的信用风险是否显著增加的采用依据：

适用 不适用

(10). 坏账准备的情况

适用 不适用

单位：元 币种：人民币

类别	期初余额	本期变动金额				期末余额
		计提	收回或转回	转销或核销	其他变动	
按组合计提 坏账准备	493,160.13	-170,058.13				323,102.00
合计	493,160.13	-170,058.13				323,102.00

其中本期坏账准备转回或收回金额重要的：

适用 不适用

(11). 本期实际核销的其他应收款情况

适用 不适用

其他应收款核销说明：

适用 不适用

(12). 按欠款方归集的期末余额前五名的其他应收款情况

适用 不适用

单位：元 币种：人民币

单位名称	款项的性质	期末余额	账龄	占其他应收款 期末余额合计 数的比例(%)	坏账准备 期末余额
峰米(北京)科技有 限公司	合并范围内 关联往来	21,208,080.81	1年以内、 1-2年	49.96	
深圳市光峰激光显示 技术有限公司	合并范围内 关联往来	14,319,500.00	1年以内、 1-2年	33.73	
深圳市美盛实业有限 公司	押金/保证 金/备用金	3,574,618.00	2-3年	8.42	178,730.90
深圳市科技评审管理 中心	押金/保证 金/备用金	1,257,075.20	1-2年	2.96	62,853.76
青岛海尔多媒体有限 公司	押金/保证 金/备用金	500,000.00	1年以内	1.18	25,000.00
合计	/	40,859,274.01	/	96.25	266,584.66

(13). 涉及政府补助的应收款项

□适用 √不适用

(14). 因金融资产转移而终止确认的其他应收款

□适用 √不适用

(15). 转移其他应收款且继续涉入形成的资产、负债金额

□适用 √不适用

其他说明：

□适用 √不适用

3、长期股权投资

√适用 □不适用

单位：元 币种：人民币

项目	期末余额			期初余额		
	账面余额	减值准备	账面价值	账面余额	减值准备	账面价值
对子公司投资	472,943,998.33	39,827,792.79	433,116,205.54	467,533,569.26	45,885,284.27	421,648,284.99
对联营、合营企业投资						
合计	472,943,998.33	39,827,792.79	433,116,205.54	467,533,569.26	45,885,284.27	421,648,284.99

(1) 对子公司投资

√适用 □不适用

单位：元 币种：人民币

被投资单位	期初余额	本期增加	本期减少	期末余额	本期计提减值准备	减值准备期末余额
光峰华影（北京）科技有限公司	27,000,000.00			27,000,000.00		27,000,000.00
深圳市光峰软件技术有限公司	1,647,962.22	250,659.09		1,898,621.31		
北京东方光峰科技股份有限公司	5,900,000.00			5,900,000.00		
峰米（北京）科技有限公司	30,014,636.09	824,038.89	27,500,000.00	3,338,674.98	-6,057,491.48	
深圳市光峰激光显示技术有限公司	18,966,857.26			18,966,857.26		
深圳光峰显示设备有限公司	3,000,000.00			3,000,000.00		
中影光峰激光影院技术（北京）有限公司	32,576,902.46	3,190,227.69		35,767,130.15		

清大光峰 (厦门)科 技有限公司	5,100,000.00			5,100,000.00		827,792.79
深圳市光峰 小明科技有 限公司	12,000,000.00			12,000,000.00		12,000,000.00
光峰光电香 港有限公司	301,668,683.52	514,966.33		302,183,649.85		
光峰科技 (常州)有 限公司	2,000,000.00			2,000,000.00		
天津柏年影 业合伙企业 (有限合 伙)	26,954,120.20			26,954,120.20		
WEMAX LLC	24,349.32	27,739.72		52,089.04		
Appotronics USA, Inc.	60,873.29	139,469.18		200,342.47		
JoveAI Innovation, Inc	619,184.90	88,524.85		707,709.75		
峰米(重庆)创 新科技有限 公司		27,874,803.32		27,874,803.32		
合计	467,533,569.26	32,910,429.07	27,500,000.00	472,943,998.33	-6,057,491.48	39,827,792.79

(2) 对联营、合营企业投资

□适用 √不适用

其他说明:

□适用 √不适用

4、营业收入和营业成本

(1). 营业收入和营业成本情况

√适用 □不适用

单位:元 币种:人民币

项目	本期发生额		上期发生额	
	收入	成本	收入	成本
主营业务	572,827,875.91	381,855,853.31	384,899,378.41	256,660,786.97
合计	572,827,875.91	381,855,853.31	384,899,378.41	256,660,786.97

(2). 合同产生的收入情况

□适用 √不适用

(3). 履约义务的说明

□适用 √不适用

(4). 分摊至剩余履约义务的说明

□适用 √不适用

其他说明:

无

5、投资收益

√适用 □不适用

单位：元 币种：人民币

项目	本期发生额	上期发生额
成本法核算的长期股权投资收益	7,452,000.00	
处置长期股权投资产生的投资收益	6,057,494.48	
处置交易性金融资产取得的投资收益	2,145,923.39	10,824,793.71
合计	15,655,417.87	10,824,793.71

其他说明：

无

6、其他

□适用 √不适用

十八、补充资料**1、当期非经常性损益明细表**

√适用 □不适用

单位：元 币种：人民币

项目	金额	说明
非流动资产处置损益	2,048,154.10	
越权审批或无正式批准文件的税收返还、减免		
计入当期损益的政府补助（与企业业务密切相关，按照国家统一标准定额或定量享受的政府补助除外）	71,808,211.32	
计入当期损益的对非金融企业收取的资金占用费		
企业取得子公司、联营企业及合营企业的投资成本小于取得投资时应享有被投资单位可辨认净资产公允价值产生的收益		
非货币性资产交换损益		
委托他人投资或管理资产的损益	2,145,923.39	
因不可抗力因素，如遭受自然灾害而计提的各项资产减值准备		
债务重组损益		
企业重组费用，如安置职工的支出、整合费用等		
交易价格显失公允的交易产生的超过公允价值部分的损益		
同一控制下企业合并产生的子公司期初至合并日的当期净损益	11,386,216.47	
与公司正常经营业务无关的或有事项产生的损益		

除同公司正常经营业务相关的有效套期保值业务外，持有交易性金融资产、衍生金融资产、交易性金融负债、衍生金融负债产生的公允价值变动损益，以及处置交易性金融资产、衍生金融资产、交易性金融负债、衍生金融负债和其他债权投资取得的投资收益	38,175,900.00	
单独进行减值测试的应收款项、合同资产减值准备转回		
对外委托贷款取得的损益		
采用公允价值模式进行后续计量的投资性房地产公允价值变动产生的损益		
根据税收、会计等法律、法规的要求对当期损益进行一次性调整对当期损益的影响		
受托经营取得的托管费收入		
除上述各项之外的其他营业外收入和支出	501,309.74	
其他符合非经常性损益定义的损益项目	571,819.78	
所得税影响额	-17,232,653.91	
少数股东权益影响额	-24,952,896.18	
合计	84,451,984.71	

对公司根据《公开发行证券的公司信息披露解释性公告第1号——非经常性损益》定义界定的非经常性损益项目，以及把《公开发行证券的公司信息披露解释性公告第1号——非经常性损益》中列举的非经常性损益项目界定为经常性损益的项目，应说明原因。

适用 不适用

2、净资产收益率及每股收益

适用 不适用

报告期利润	加权平均净资产收益率(%)	每股收益	
		基本每股收益	稀释每股收益
归属于公司普通股股东的净利润	6.89	0.33	0.33
扣除非经常性损益后归属于公司普通股股东的净利润	3.05	0.15	0.15

3、境内外会计准则下会计数据差异

适用 不适用

4、其他

适用 不适用

董事长：李屹

董事会批准报送日期：2021年8月24日

修订信息

适用 不适用