

公司代码：603313



公司简称：梦百合

梦百合家居科技股份有限公司 2021 年半年度报告



重要提示

一、本公司董事会、监事会及董事、监事、高级管理人员保证半年度报告内容的真实、准确、完整，不存在虚假记载、误导性陈述或重大遗漏，并承担个别和连带的法律责任。

二、公司全体董事出席董事会会议。

三、本半年度报告未经审计。

四、公司负责人倪张根、主管会计工作负责人付冬情及会计机构负责人（会计主管人员）张海龙声明：保证半年度报告中财务报告的真实、准确、完整。

五、董事会决议通过的本报告期利润分配预案或公积金转增股本预案

不适用

六、前瞻性陈述的风险声明

适用 不适用

本报告中所涉及的未来计划、发展战略等前瞻性陈述不构成公司对投资者的实质承诺，敬请投资者注意投资风险。

七、是否存在被控股股东及其关联方非经营性占用资金情况

否

八、是否存在违反规定决策程序对外提供担保的情况？

否

九、是否存在半数以上董事无法保证公司所披露半年度报告的真实性和完整性

否

十、重大风险提示

公司已在本报告中详细描述可能存在的相关风险，敬请查阅第三节“管理层讨论与分析”中关于公司未来发展可能面对的风险因素等内容。

十一、其他

适用 不适用

目录

第一节	释义.....	4
第二节	公司简介和主要财务指标.....	4
第三节	管理层讨论与分析.....	7
第四节	公司治理.....	20
第五节	环境与社会责任的.....	21
第六节	重要事项.....	23
第七节	股份变动及股东情况.....	37
第八节	优先股相关情况.....	42
第九节	债券相关情况.....	42
第十节	财务报告.....	45

备查文件目录	载有公司负责人、主管会计负责人、会计机构负责人（会计主管人员）签名并盖章的财务报表； 报告期内在中国证监会指定网站上公开披露过的所有公司文件的正本及公告的原稿。
--------	---

第一节 释义

在本报告书中，除非文义另有所指，下列词语具有如下含义：

常用词语释义		
公司、梦百合	指	梦百合家居科技股份有限公司
恒康有限	指	南通恒康海绵制品有限公司 江苏恒康家居科技有限公司
江苏里高	指	江苏里高智能家居有限公司
恒康塞尔维亚	指	HEALTHCARE EUROPE DOO RUMA
恒康美国	指	HEALTHCARE US CO., LTD
美国南卡	指	Healthcare SC, LLC
美国 AZ	指	Healthcare Arizona, LLC
泰国里高	指	Nisco (Thailand) co., Ltd
恒康西班牙	指	HEALTHCARE FOAM S.L
西班牙 MATRESSES	指	MATRESSES DREAMS, S.L
徐州康科	指	徐州康科家居有限公司
河南康德	指	河南康德家居有限公司
上海梦百合	指	上海梦百合家居科技有限公司
上海恒旅	指	上海恒旅网络科技有限公司
南通旅盟	指	南通旅盟企业管理有限公司
旅盟合伙	指	南通旅盟股权投资合伙企业（有限合伙）
南通零压	指	南通零压家居科技有限公司
深圳朗乐福	指	深圳市朗乐福睡眠科技有限公司
英国欧缇	指	OTTY HOLDINGS LTD
梦百合美国	指	Mlily USA, Inc
美国 MOR	指	MOR Furniture For Less, Inc.
恒康香港	指	Healthcare Group (Hong Kong) Co., Limited
梦百合股权投资	指	南通梦百合股权投资有限公司
多蓝新材料	指	江苏多蓝新材料科技有限公司
好事达	指	好事达（福建）股份有限公司
恒康数控	指	南通恒康数控机械股份有限公司
上交所网站	指	上海证券交易所网站（www.sse.com.cn）
证监会	指	中国证券监督管理委员会

第二节 公司简介和主要财务指标

一、公司信息

公司的中文名称	梦百合家居科技股份有限公司
公司的中文简称	梦百合
公司的外文名称	Healthcare Co., Ltd.
公司的外文名称缩写	无
公司的法定代表人	倪张根

二、联系人和联系方式

	董事会秘书	证券事务代表
姓名	付冬情	刘海霞

联系地址	如皋市丁堰镇皋南路999号	如皋市丁堰镇皋南路999号
电话	0513-68169482	0513-68169482
传真	0513-88568659	0513-88568659
电子信箱	hkfoam@hkfoam.com	hkfoam@hkfoam.com

三、基本情况变更简介

公司注册地址	如皋市丁堰镇皋南路999号
公司注册地址的历史变更情况	不适用
公司办公地址	如皋市丁堰镇皋南路999号
公司办公地址的邮政编码	226521
公司网址	www.mlily.com
电子信箱	hkfoam@hkfoam.com
报告期内变更情况查询索引	不适用

四、信息披露及备置地点变更情况简介

公司选定的信息披露报纸名称	《中国证券报》、《上海证券报》、《证券日报》
登载半年度报告的网站地址	www.sse.com.cn
公司半年度报告备置地点	公司证券事务部
报告期内变更情况查询索引	不适用

五、公司股票简况

股票种类	股票上市交易所	股票简称	股票代码	变更前股票简称
A股	上海证券交易所	梦百合	603313	恒康家居

六、其他有关资料

适用 不适用

七、公司主要会计数据和财务指标

(一) 主要会计数据

单位：元 币种：人民币

主要会计数据	本报告期 (1-6月)	上年同期	本报告期比上年 同期增减(%)
营业收入	3,899,998,533.54	2,416,021,027.98	61.42
归属于上市公司股东的净利润	8,815,680.47	154,785,599.06	-94.30
归属于上市公司股东的扣除非经常性损益的净利润	-38,159,442.53	163,710,314.16	-123.31
经营活动产生的现金流量净额	-184,884,721.36	349,970,215.79	-152.83
	本报告期末	上年度末	本报告期末比上年 度末增减(%)
归属于上市公司股东的净资产	3,387,153,352.70	3,556,693,841.04	-4.77
总资产	8,494,775,600.03	7,075,842,657.13	20.05

(二) 主要财务指标

主要财务指标	本报告期 (1-6月)	上年同期	本报告期比上年同 期增减(%)
--------	----------------	------	--------------------

基本每股收益（元/股）	0.02	0.46	-95.65
稀释每股收益（元/股）	0.02	0.46	-95.65
扣除非经常性损益后的基本每股收益（元/股）	-0.10	0.48	-120.83
加权平均净资产收益率（%）	0.25	6.25	减少6.00个百分点
扣除非经常性损益后的加权平均净资产收益率（%）	-1.10	6.61	减少7.71个百分点

公司主要会计数据和财务指标的说明

适用 不适用

八、境内外会计准则下会计数据差异

适用 不适用

九、非经常性损益项目和金额

适用 不适用

单位：元 币种：人民币

非经常性损益项目	金额	附注（如适用）
非流动资产处置损益	-1,269,121.78	
越权审批，或无正式批准文件，或偶发性的税收返还、减免		
计入当期损益的政府补助，但与公司正常经营业务密切相关，符合国家政策规定、按照一定标准定额或定量持续享受的政府补助除外	8,965,577.94	
计入当期损益的对非金融企业收取的资金占用费		
企业取得子公司、联营企业及合营企业的投资成本小于取得投资时应享有被投资单位可辨认净资产公允价值产生的收益		
非货币性资产交换损益		
委托他人投资或管理资产的损益	-34,999.99	
因不可抗力因素，如遭受自然灾害而计提的各项资产减值准备		
债务重组损益		
企业重组费用，如安置职工的支出、整合费用等		
交易价格显失公允的交易产生的超过公允价值部分的损益		
同一控制下企业合并产生的子公司期初至合并日的当期净损益		
与公司正常经营业务无关的或有事项产生的损益		
除同公司正常经营业务相关的有效套期保值业务外，持有交易性金融资产、衍生金融资产、交易性金融负债、衍生金融负债产生的公允价值变动损益，以及处置交易性金融资产、衍生金融资产、交易性金融负债、衍生金融负债和其他债权投资取得的投资收益	473,757.05	
单独进行减值测试的应收款项、合同资产减值准备转回		
对外委托贷款取得的损益		
采用公允价值模式进行后续计量的投资性房地产公允价值变动产生的损益		
根据税收、会计等法律、法规的要求对当期损益进行一		

次性调整对当期损益的影响		
受托经营取得的托管费收入		
除上述各项之外的其他营业外收入和支出	51,323,430.80	
其他符合非经常性损益定义的损益项目		
少数股东权益影响额	-4,186,908.10	
所得税影响额	-8,296,612.92	
合计	46,975,123.00	

十、其他

适用 不适用

第三节 管理层讨论与分析

一、报告期内公司所属行业及主营业务情况说明

(一) 所属行业

1、公司所属行业

根据国家统计局《国民经济行业分类》（GB/T4754-2017），公司记忆绵床垫等记忆绵家居制品归属于其他家具制造行业。具体情况如下：

主要产品	大类	中类	小类
记忆绵床垫等记忆绵家居制品	C 制造业	C21 家具制造业	C2190 其他家具制造

2、公司所处行业地位

公司是国内最早一批从事记忆绵家居产品研发、设计、生产和销售的公司，且自设立以来，一直专注于该细分市场。通过不断的研发积累，公司逐步形成自身的核心技术。截至 2021 年 6 月 30 日，公司拥有授权专利 112 项，其中境内发明专利 14 项。同时，公司建有省级工程技术研究中心、江苏省研究生工作站、江苏省博士后创新实践基地，是中国家具协会理事单位、是中国轻工工艺品进出口商会副会长单位、全国工商联家具装饰业商会软体家具专委会执行会长单位、江苏省家具行业协会常务副会长单位。

公司秉承“协作、创新、正向思维、信守承诺”的企业价值观，致力于提升人类的深度睡眠，让梦百合成为受人尊敬的世界品牌。凭借良好的研发设计能力、稳定的产品质量以及规模化的生产优势，公司积累了稳定的客户及渠道资源，业务范围已覆盖北美、欧洲、亚洲、澳洲及非洲等地区。

公司产品主要出口北美、欧洲等国家，在中国、塞尔维亚、西班牙、泰国和美国拥有生产基地，在美国、英国、德国、法国、加拿大、澳大利亚、意大利、日本、韩国等国家布有销售终端；国内销售渠道主要有自营、加盟、百货、酒店等。经大连维特奥国际医院临床实证，Mlily 梦百合零压床垫能够提升 23.3%深度睡眠时间。

(二) 主营业务情况

1、主要业务

公司主要从事致力于提升人类深度睡眠的家居产品—记忆绵床垫、记忆绵枕头、沙发、电动床及其他家居制品的研发、生产和销售。

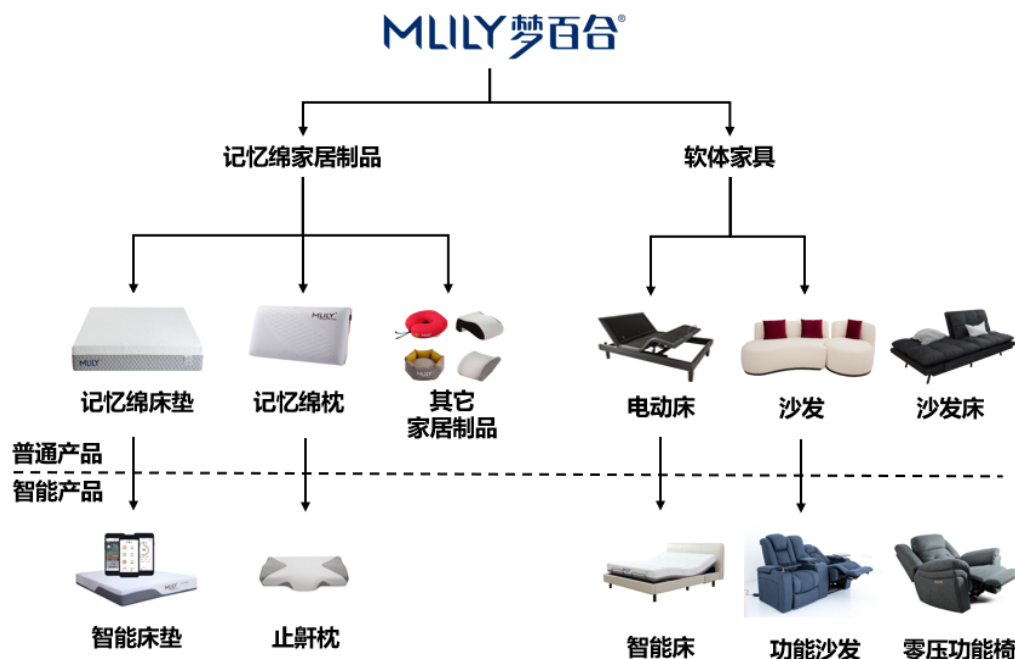

2、经营模式

1、销售模式

针对国内外业务不同的销售特点，综合考虑目标市场特点、自主品牌推广效果、以及客户、用户的购买和使用体验等因素，公司采取了具有针对性的多样化销售模式。

(1) 内销

1) 传统渠道销售模式

a. 直营店销售模式

直营店销售模式是指在暂无经销商或战略意义重大地区开设专卖店销售公司产品，以及全国的百安居建材连锁体系、全国百货体系、全国 shoppingmall 体系和其他正在规划中的新渠道或新业务体系开设专卖店或专柜销售公司产品。开设方式以进驻北京、上海、深圳一线城市当地核心专业家居卖场为主。

b. 经销店销售模式

经销店销售模式是指公司授权符合条件的经销商在代理区域内销售公司产品，以省级、地级市、县级市、单店为单位授权区域品牌的经营模式，同时公司提供渠道、运营、培训、活动、品牌推广等支持服务。

店铺选址要求：根据城市规模确定进驻渠道、门店面积等，同时考虑选址位置附近竞争水平。

店面形象要求：全国统一门店形象，千店一面的视觉形象。

结算方式：款到发货。

2) 酒店模式

a. 恒旅模式

公司通过控股孙公司上海恒旅推行的以“梦百合零压房”为切入点，打造体验式消费场景的销售模式。



b. 酒店集采模式

酒店集采即与集团酒店、地区酒店开展的 B2B、B2B2C 运营销售模式。

合作运营方式	B2B		B2B2C
主要合作方	集团酒店：锦江酒店集团、如家酒店集团、尚美酒店集团	地区酒店：地区性连锁酒店、单体酒店	如家酒店集团、锦江酒店集团

3) 电商新零售模式

新零售是公司通过互联网引流的重要方式。通过全域消费者运营，在人、货、场的领域，加强数字化营销能力，将线上平台和线下门店的消费数据整合到一起，实现消费者的可识别、可触达、可洞察、可服务，整体提升消费者的购物体验以及门店的零售效率，实现线上线下一体化运营。



4) 新渠道销售模式

通过全屋定制、整装(拎包入住)、地产、联合营销、礼品公司、企业团购、学校宿舍等异业渠道达成多方位合作。

(2) 外销

1) 自主品牌销售模式

为快速打开境外自主品牌市场，构建境外供应链体系，节省境外渠道拓展成本，公司自主品牌外销部分采取自主团队运营+代理+自有渠道 3 种运营方式。自主团队运营即通过建立公司的海外销售公司开展自主品牌运营活动。代理运营即通过寻找海外合作伙伴，进行区域授权，开展区域内的品牌推广、产品销售及服务。自有渠道即公司通过收购境外床垫销售渠道，直接将自主品牌商品销售给终端消费者。

2) ODM 销售模式

ODM 业务模式下，公司通过长期积累，与部分家居品牌商、贸易商建立了长期稳定的合作关系，该等客户通常根据自身采购需求向公司下达采购信息。此外，公司通过参加行业展会、线上或社交推广平台、行业数据及杂志等方式获取新增客户需求信息。公司通常根据客户需求进行样品的自主开发、设计以供客户选择，待客户确认并下达订单后组织生产，产品生产完成后直接发运至客户指定的国外交货地点，并通过境外品牌商、贸易商的销售渠道将产品销售给消费者。

3) 跨境电商销售模式

基于工厂成本优势和产品供应链优势，通过亚马逊（北美站、欧洲站，日本站）、速卖通、1688 国际站等销售平台，产品出海直面消费者的销售模式。

2、生产模式

公司全力推进大规模定制和个性化定制相结合的混合型生产模式。在缩短用户交期的基础上尽可能减少库存积压，实现用户与企业的双赢。

公司依托十几年来的技术积累和市场洞察，大力推动 OEM 向 ODM、OBM 的转型升级：将用户需求与公司产品知识库相结合，通过用户引导和交互，最终迭代出更满足用户需求的产品。实现了从需求到原型、交互、迭代、采购、生产、检验、交付的全流程大规模定制场景。与此同时，随着公司一系列标准化模块的推进，公司逐步组建和完善专业化的半成品供应中心，在提升作业效率的同时，使得产品品质和交期更为可控。

C2M 的个性化生产模式也在进一步推进，用户的个性化选项更为丰富；用户交互的界面也更为友好；用户从下单到收货的流程也更为顺畅。用户可以通过直接绑定定制生产线的门店、电商以及其它客户终端，通过软件对产品进行个性化的选配，配置信息、订单详情、用户数据直接传递到定制生产线，生产线再按照客户的交期、交货方式等变量进行生产指令的下达，生产完成后扫码入库，同时打印快递面单，交付发运。

3、采购模式

公司产品的原材料主要包括化工原料（聚醚、TDI、MDI 等）、面料、包装材料等，原材料供应采用全球统筹协调的方式开展，综合考虑原材料对生产过程的重要性程度、货值、交货周期、供求双方态势等因素，灵活采用集中采购和属地采购相结合的方式，实现成本效率最优的全球化供应布局。公司综合考虑订单规模、市场行情、交货周期、订货频次等因素制定采购策略和采购计划。公司采购以《采购管理作业办法》、《供应商绩效管理办法》等采购管理制度为基础，使用 SAP、SRM、WMS 等信息化工具开展采购工作，具体原材料保障工作主要由业务部、计划部、采购部、仓储物流部、品管部协同完成，其中计划部根据业务部订单情况制定计划订单和生产订单，SAP 系统根据 MRP 结果生成物料需求计划，采购部根据物料需求计划制定采购策略并实施采购，品管部对进料品质状况进行检查，仓储物流部负责出入库和库存管理。

4、品牌建设模式

品牌建设方面，公司始终围绕“致力于人类的深度睡眠”的企业使命以及“让梦百合成为受人尊敬的世界品牌”的企业愿景展开。携手国内知名品牌营销公司华与华，基于社会、行业、消费者等研究，结合公司战略，提出企业品牌中长期发展战略，深度挖掘品牌核心价值体系，并以此为中心，确定梦百合独有的话语及符号识别体系，梳理品牌营销日历，指导线上线下品牌推广活动。



二、报告期内核心竞争力分析

√适用 □不适用

1、客户优势

经过多年国际市场的拓展，公司拥有较为稳定的客户群体，并为 Walmart、JYSK 等知名企业提供 ODM 产品。相较于一般客户，该等优质客户市场竞争力强，产品需求量稳定，为公司业务的发展奠定了基础；同时，该等客户对产品设计和质量等方面要求严格，产品附加值较高，保证了公司较高的盈利水平。

2、产能全球化优势及规模化生产优势

产能全球化方面，公司近年来通过自建和并购等方式，目前已拥有包括位于境内、塞尔维亚、美国、泰国及西班牙等多个生产基地，公司全球化的产能布局已初步成型。未来公司将进一步完善产能的全球化布局，形成可以向全球各个市场快速供货的生产基地网络。通过全球布局，公司一方面可以更好地服务现有客户，降低运输成本，缩短供货周期，增加供给弹性，提高客户满意度，同时拓展新的海外客户，寻求新的利润增长点；另一方面，全球化的产能布局能够一定程度上避免由于贸易摩擦带来的业绩不稳定的风险，使得公司在未来的市场竞争中具备了可以快速调整自身产能安排的先占优势，提高公司的抗风险能力。

规模化生产方面，公司目前已经掌握并拥有连续性记忆绵发泡生产线、床垫复合压缩生产线、智能吊挂缝制生产线和数控切割生产线等多种现代化大型生产设备，可以满足全球客户在供货期上提出的严格要求，具备承接全球各地客户大订单的能力。



3、自主品牌国际化以及多渠道优势

公司逐步建立以“MLILY”、“Mlily 梦百合”、“零压房”等自主品牌体系，其中“MLILY”品牌被评为江苏省重点培育和发展的国际知名品牌、商标被评为江苏省著名商标。在发展过程中，公司以全球化的视野布局市场，以上海梦百合、上海恒旅、南通零压以及 Mlily USA 等子公司为主要业务平台，不断加强“MLILY”等自主品牌的市场推广及销售渠道建设，数字化的营销网络遍布世界各地，产品畅销美、日、英等全球 73 个国家和地区。通过“开放、共享”的资源协同机制，公司开拓国内外线上线下全渠道新零售市场，进驻天猫、京东、亚马逊等主流平台，与国内大型家居卖场达成战略联盟关系，与众多知名酒店合作共推“零压房”，发挥 MOR Furniture For Less, Inc. 业务协同效应，多渠道交叉销售网络建设已初具规模。

4、产品研发、设计优势以及快速反应能力优势

公司是经江苏省科技厅、江苏省财政厅、江苏省国税局和江苏省地税局联合认定的高新技术企业，公司的技术中心被江苏省科技厅、江苏省财政厅认定为江苏省太空记忆绵工程技术研究中心。先后参与起草国际标准 ISO19833-2018《家具床稳定性、强度和耐久性测试方法》、国家标准 GB/T35452-2017《再生粘软质聚氨酯泡沫塑料》、国家标准 GB/T34441-2017《软体家具燃烧性能的评价》、行业标准 QB/T2080-2018《高回弹软质聚氨酯泡沫塑料》，团体标准 T/CNFA2-2017《软体家具床垫》，团体标准 T/CNFA8-2019《智能家具多功能床》，国家标准 GB/T 24451-

2020《慢回弹软质聚氨酯泡沫塑料》。2020年，公司被中国家具协会评为“中国家具行业团体标准化工作先进集体”。

截至2021年6月30日，公司拥有授权专利112项，其中境内发明专利14项。核心自主知识产权“一种适用于平泡发泡工艺的MDI体系的非温感记忆绵”于2017年荣获“中国专利优秀奖”、“江苏省专利金奖”，该技术的产业化项目先后获得2018年江苏省科学技术奖二等奖、2019年中国建材与家居行业科学技术奖二等奖。核心自主知识产权“制备水凝胶的方法及其制得的水凝胶海绵”获得南通市专利奖金奖。

此外，公司拥有较强的新产品设计能力，可以根据市场的需求迅速做出反应并进行产品开发，满足不同国家、地区客户多样化的个性需求；并且可以有效地控制样品设计、研发的时间周期，提高公司的及时供货能力。

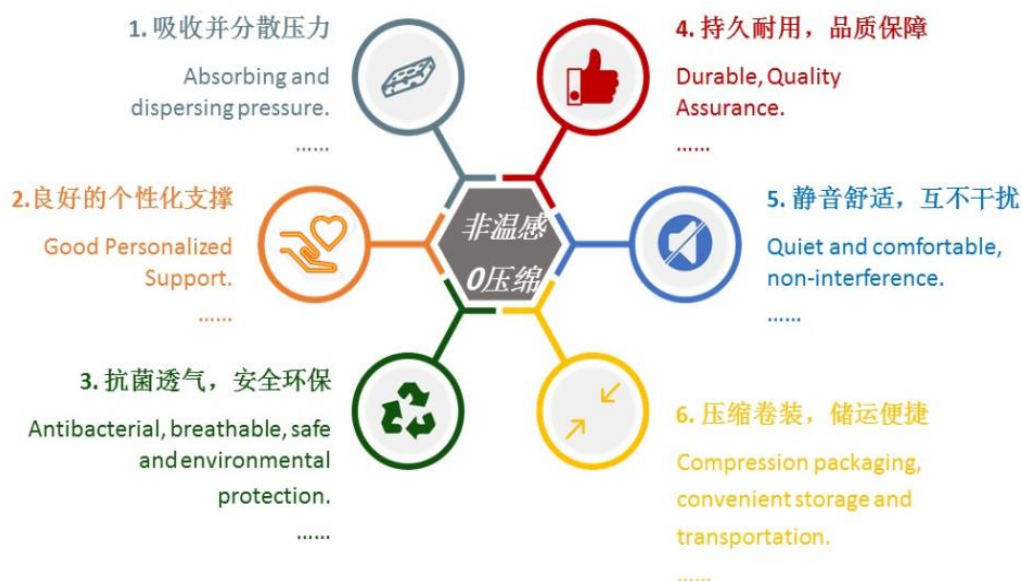

5、产品质量优势

公司通过了 ISO9001:2008 质量管理体系认证，同时通过欧标、美标的认证，被江苏省质量技术监督局评为“江苏省质量信得过企业”。公司建立了较为完善的企业标准和制度，使产品质量得到持续改进，为公司与境内外客户的长期合作奠定了坚实的基础。

公司品管部负责质量管理信息的收集、传导、回复，实现产品质量安全信息可查询、来源可追溯、过程可控制、责任可追究，同时，通过国内外标准对比差异分析，建立国内外可执行的统一标准，实现全球布局标准化。

公司强化生产管理理念，建立起从原材料采购、生产加工、到产成品验收入库、出厂检验的质量安全管理体系，严格保证产品质量。

三、经营情况的讨论与分析

2021年是“十四五”规划开局之年，是构建“以国内大循环为主体，国内国际双循环相互促进”新发展格局的第一年，尽管当前全球疫情和外部环境还存在着一定的不确定性和风险挑战，但经济运行整体保持稳定恢复。在此大环境下，公司坚持以“创新求变、深化改革、对标管理、降本增效”为关键，不断增强成本意识、竞争意识和风险意识，不断提升公司创新力、竞争力和抗风险能力，稳步推进产能全球化、品牌国际化战略布局，显示出了坚强的发展韧性和广阔的发展空间。

报告期内，公司实现营业收入 39.00 亿元，较去年同期增长 61.42%，归属于上市公司股东的净利润 0.09 亿元，较去年同期减少 94.30%。

1、全球化产能布局

面对持续升温的贸易摩擦以及日趋复杂的外部环境，公司加快了全球产能布局的脚步。新布局的西班牙新产能和美西海岸生产基地对海外业务的发展起到了坚实的支撑作用。截至目前，公司海外 5 大生产基地均有序推进，全球化产能布局规模效应凸显。

前瞻性的全球产能布局使得公司在未来的市场竞争中具备快速调动全球资源的先发优势，提高公司抗风险能力。本次反倾销初裁前，公司即充分利用灵活的产能资源，作出相应调整：美国市场涉及反倾销部分的产品由美东美西本土生产基地、西班牙生产基地供货，受反倾销影响有限。



中国工厂·设计产能60亿人民币



塞尔维亚工厂·设计产能8-10亿人民币



泰国工厂·设计产能8-10亿人民币



美东工厂·设计产能8-10亿人民币



美西工厂·设计产能8-10亿人民币



西班牙工厂·设计产能8-10亿人民币

2、品牌国际化布局

2020 年 2 月底，公司顺利完成美国 MOR 的股权交割工作，目前业务整合工作正在进行，协同效应初显。MOR 为美国西海岸一家具有较高区域知名度及行业影响力的家居连锁零售商，本次收购对公司具有重要战略意义，有利于加快公司品牌全球化布局，通过自主品牌产品 MLILY 在其零售终端的覆盖，增强公司自主品牌产品的市场份额，同时实现美国生产基地与销售网络的联动，进一步实现公司品牌国际化战略，实现公司由大到强里程碑式的飞跃。



3、国内品牌营销方面

报告期内，品牌营销方面主要围绕产研结合、新品布局、推广营销、渠道拓展等方面展开。

产研结合：联合 CBNdata 发布《安睡无压力—国民睡眠健康趋势洞察》，与安徽农业大学人体工学研究合作推出《梦百合 0 压床垫支撑性能与缓压效果试验报告》，持续关注国人睡眠质量现状，以数据为依据，打造专业睡眠品牌与产品。

新品布局：加大石墨烯面料的应用，促进产品面料全面升级。开发多款新品厚垫，完善产品价格体系。智能产品方面，与海尔合作打造 0 压智慧卧室，成为华为 HiLink 生态合作伙伴；升

级 0 压智能枕、开发酷尔睡眠系统，持续关注智能产品研发与推广。家居配套产品方面，与英国百年家纺品牌 Christy 达成合作，促进家居配套产品整合，实现资源共享。

推广营销：将“梦百合 0 压床垫，压力小，睡得好”的产品定位和传播创意全面落地，包括但不限于线下品牌专卖店、家居商场、航空杂志广告、品牌官网、线上电商店铺、社交媒体，树立统一、专业的品牌形象；升级打造梦百合品牌营销日历，包括 3•21 全民试睡节、5•1 0 压劳动节、6•18 老倪推荐日等品牌 IP 活动，同步实现品牌推广、终端销售与产品推广；体育营销方面，聚焦曼联 IP 以及围棋领域，梦百合 X 曼联大篷车正式发车，并开展一系列线下活动，0 压睡眠之旅正式开启，成功举办第四届“MLILY 梦百合 0 压床垫杯世界围棋公开赛”五番棋决赛，在棋迷群体中影响广泛；与喜马拉雅 APP 进行深度合作，基于喜马拉雅音频全场景陪伴的媒介特性，帮助品牌“0 压”睡眠理念更深入地走进消费者日常生活，依托声音的沉浸式体验和感染力，将品牌信息深度传递给用户，助力品牌记忆“声入人心”。

渠道拓展：保持销售渠道的建设力度，积极布局百货、shopping mall、专业家居卖场、家居建材、街边店等业态，稳步推进 3 年千店计划；加强线上线下融合，打造线上线下一体化的新零售模式；持续拓展酒店渠道，与携程建立战略合作关系，联手 OTA 平台、酒店共同升级打造“梦百合 0 压房”模式，强化用户体验，实现公司产品对商旅人士的消费者渗透，建立更广泛的兼具品牌体验、产品推广与销售的渠道；与金牌橱柜、诗尼曼等定制家居品牌以及碧桂园等房产开发商建立合作关系，拓展销售渠道。

4、信息化方面

2021 年公司全球化战略规划全面布局，数字化建设继续全面跟进和落地，报告期内，公司信息化建设取得重大进展：

公司信息化新项目建设：启动实施营销管理系统和 OMS 系统（订单管理系统）项目，构建全渠道数字化运营管理平台，全方位获悉市场动态和客户需求，支持公司国内品牌战略目标，构建订单管理中台，优化营销端与供应链端数据集成，提升公司整体运营能力；启动并部署 OA 系统，以 OA 系统为抓手，推动全球化、一体化和标准化管理体系，提升公司全球化管控能力和效率；完成多蓝新材料公司 SAP 项目部署，实现公司通过 SAP 系统向其他板块进行管理模式输出，提升集团统一管控能力；持续推动 RFID（无线射频识别）项目，在试点成功的基础上，进一步扩大应用范围，深化收发货环节信息集成，降低业务数据出错率，提高作业效率，进一步打造公司数字化智能化工厂；完成立体化智能仓库系统独立运行，满足公司仓储要求，提升了出入库效率；完成 Salesforce CRM 三期项目，打通与重点客户系统直连，实现端到端的自动接单与发货结算体系，提升了业务效率，助力销售额的稳定增长。与仓储管理系统联动，打通了 Salesforce 平台与 WMS 仓储作业平台的集成，能够更加精准、高效的对库存、运输以及仓库现场作业进行协同管理。

持续深化企业以 SAP 为核心的一体化平台：深化公司从销售，生产，采购，仓储，财务等各业务端流程应用，通过 SAP 系统固化和优化公司运营流程，提升公司管理效率；进一步完善 SAP 系统与周边系统集成，包括 OA 系统，WMS 系统，MES 系统，门店管理系统，从系统层面辅助公司提升整体运营效率。

公司网络硬件建设：进一步规范公司全球网络硬件标准化和统一化管理要求，提升全球网络硬件治理和管理能力；持续对公司现有网络硬件进行重新部署和升级，并建立全球化网络机制，保证了公司各套系统运行的稳定性和安全性，为公司各项业务平稳地在对应业务系统上运行保驾护航。

5、人才方面

2021 年上半年，基于全球疫情波动及国际物流价格高涨的业务实况，人力资源中心积极配合全球各生产基地及销售公司加强疫情防控及人才资源效率提升，努力采取多种途径，促进本土核心技术人才、管理人才的全球化配置水平，加快母公司管理输出、技术输出、文化输出步伐，协助业务和供应链部门尽快实现全球产能动态调整水平。

基于上述目标，上半年，人力资源中心着重推动了三个模块的重点工作：

GTC（全球人才共享中心）以中国防疫经验为蓝本，建立全球各基地疫情防控日报制度，确保各地用工安全。针对海外基地设备新、技术新、队伍新的实际情况，GTC 从“提升外派储备人员能力”和“强化海外基地人力资源垂直管理”两个抓手深入开展工作，在大力储备和输送本土人才基础上，持续优化海外骨干员工的评价及配置机制，促进各基地的均衡协调发展。

TDC（人才发展中心）上半年完成了公司8大类型的胜任力模型建设，并完成了母公司经理级以上人才盘点及测评、人才梯队摸排等工作，为即将启动的全球人才继任计划奠定基础。

COE部门上半年重点推动了公司与全球各分子公司人力资源管理权限及各种相关流程的梳理工作，有效提升了各业务单元的自主决策水平和信息化水平。与此同时，上半年，COE与全球知名人力资源公司合作，开发并建立了梦百合特色的全球化职级体系、薪酬体系，并已启动全球推广计划。

报告期内公司经营情况的重大变化，以及报告期内发生的对公司经营情况有重大影响和预计未来会有重大影响的事项

适用 不适用

四、报告期内主要经营情况

(一) 主营业务分析

1 财务报表相关科目变动分析表

单位：元 币种：人民币

科目	本期数	上年同期数	变动比例 (%)
营业收入	3,899,998,533.54	2,416,021,027.98	61.42
营业成本	2,792,966,994.72	1,462,187,862.46	91.01
销售费用	582,007,167.82	449,492,726.02	29.48
管理费用	310,260,303.12	176,375,879.01	75.91
财务费用	131,696,082.02	46,514,077.79	183.13
研发费用	60,259,934.85	41,462,064.31	45.34
经营活动产生的现金流量净额	-184,884,721.36	349,970,215.79	-152.83
投资活动产生的现金流量净额	-376,918,923.02	-690,728,044.55	-45.43
筹资活动产生的现金流量净额	183,751,534.73	466,746,873.27	-60.63

营业收入变动原因说明：本期销售订单增加，销量上涨导致

营业成本变动原因说明：主要系销售上涨，运杂费重分类至主营业务成本，同时海外运杂费大幅上涨导致

销售费用变动原因说明：主要系销售上涨带来的销售渠道费、职工薪酬及广告宣传费的增长

管理费用变动原因说明：主要系公司体量增加的影响

财务费用变动原因说明：主要系美国MOR手续费的影响和汇率变动的影响

研发费用变动原因说明：主要系研发材料投入增加的影响

经营活动产生的现金流量净额变动原因说明：主要系购买商品、接受劳务及职工薪酬支出的增长

投资活动产生的现金流量净额变动原因说明：主要系公司产能全球布局固定资产投资增减所致

筹资活动产生的现金流量净额变动原因说明：主要系银行借款的增减所致

2 本期公司业务类型、利润构成或利润来源发生重大变动的详细说明

适用 不适用

(二) 非主营业务导致利润重大变化的说明

适用 不适用

(三) 资产、负债情况分析

适用 不适用

1. 资产及负债状况

单位：元

项目名称	本期期末数	本期期末数占总资	上年期末数	上年期末数占总资产的	本期期末金额较上期	情况说明

		产的比例 (%)		比例 (%)	末变动比例 (%)	
货币资金	632,854,463.12	7.45	1,070,561,346.05	15.13	-40.89	附后
应收款项	1,220,545,908.49	14.37	997,203,325.96	14.09	22.40	附后
存货	1,799,042,662.61	21.18	1,367,748,411.47	19.33	31.53	附后
投资性房地产	18,905,566.65	0.22	21,951,889.35	0.31	-13.88	附后
长期股权投资	72,676,949.68	0.86	71,342,250.70	1.01	1.87	附后
固定资产	1,864,670,002.02	21.95	1,725,637,001.00	24.39	8.06	附后
在建工程	484,149,693.31	5.70	454,550,603.11	6.42	6.51	附后
使用权资产	942,872,050.27	11.10				附后
短期借款	1,363,335,126.11	16.05	1,111,554,616.67	15.71	22.65	附后
合同负债	222,819,459.14	2.62	211,054,443.95	2.98	5.57	附后
长期借款	604,717,847.57	7.12	593,204,946.86	8.38	1.94	附后
租赁负债	798,407,220.01	9.40				附后

其他说明

- (1) 货币资金：主要系本期筹资活动净流入较去年减少
- (2) 应收款项：主要系业务量增加所致
- (3) 存货：主要系去年收购美国零售业公司 MOR 以及各生产工厂备货所致
- (4) 投资性房地产：主要系部分房产转为自用导致减少
- (5) 长期股权投资：主要系对联营企业投资收益增加所致
- (6) 固定资产：主要系本期新增厂房建筑物所致
- (7) 在建工程：主要系本期新厂建设投入增加所致
- (8) 使用权资产：主要系新租赁准则使用所致
- (9) 短期借款：主要系本期新增借款所致
- (10) 合同负债：主要系采购增加所致
- (11) 长期借款：主要系业务量增加导致资金需求增加所致
- (12) 租赁负债：主要系新租赁准则使用所致

2. 境外资产情况

√适用 □不适用

(1) 资产规模

其中：境外资产 59.97（单位：亿元 币种：人民币），占总资产的比例为 70.60%。

(2) 境外资产相关说明

□适用 √不适用

3. 截至报告期末主要资产受限情况

√适用 □不适用

项目	期末账面价值	受限原因
货币资金	8,101,650.05	远期结售汇保证金
货币资金	3,865,413.39	银行承兑汇票保证金
在建工程	66,949,967.93	银行借款抵押
固定资产	496,865,197.66	银行借款抵押
无形资产	62,031,527.91	银行借款抵押
合计	637,813,756.94	

4. 其他说明

□适用 √不适用

(四) 投资状况分析**1. 对外股权投资总体分析**

√适用 □不适用

企业名称	主营业务	投资额/增资额(万元)	占被投资公司的权益比例(%)
HEALTHCARE EUROPE DOO RUMA	家居生产和销售	1,460.00	100.00
河南康德家居有限公司	家居生产和销售	1,200.00	100.00
Healthcare Group (Hong Kong) Co., Limited	股权投资	3,479.71	100.00
Healthcare US Holding, Inc	股权投资	7,432.79	100.00
南通梦百合股权投资有限公司	股权投资	1,200.00	100.00
徐州康科家居有限公司	家居生产	390.00	100.00
江苏多蓝新材料科技有限公司	家居生产和销售	750.00	75.00
HEALTHCARE FOAM S.L	家居生产和销售	6,067.69	95.00

(1) 重大的股权投资

□适用 √不适用

(2) 重大的非股权投资

□适用 √不适用

(3) 以公允价值计量的金融资产

√适用 □不适用

详见第十节财务报告 十一.公允价值的披露 1.以公允价值计量的资产和负债的期末公允价值之说明。

(五) 重大资产和股权出售

□适用 √不适用

(六) 主要控股参股公司分析

√适用 □不适用

公司将最近一期经审计单个子公司的利润总额占上市公司利润总额合计数比例超过 5%的子公司视为重要子公司。

企业名称	持股比例	主营业务	注册资本	总资产 (万元)	净资产 (万元)	营业收入 (万元)	营业利润 (万元)	净利润 (万元)
恒康塞尔维亚	100%	家居用品、床上用品的生产、销售	9,874.38 万 RSD	55,808.99	17,613.85	18,255.73	-3,328.10	-3,217.57
江苏里高	90%	木质家具、金属家具、软体家具、家用纺织品、枕头、床垫生产、加工、销售	1,000 万 CNY	87,745.18	35,921.26	41,352.48	2,602.37	6,590.13
上海梦百合	100%	家居产品销售	5,000 万 CNY	19,016.92	-15,731.54	23,902.47	-4,349.00	-4,344.85
西班牙 MATRESSES	70%	家居用品、床上用品的生产、销售	89.7 万 EUR	31,306.37	11,670.03	22,030.11	2,469.57	1,834.85
泰国里高	90.10%	家居生产和销售	46,911.23 万 THB	102,018.21	34,416.95	59,880.49	5,425.99	4,958.27
美国 MOR	85%	家居产品销售	5,465.41 万 USD	123,268.91	18,132.03	104,733.25	4,014.23	2,874.30

(七) 公司控制的结构化主体情况

□适用 √不适用

五、其他披露事项**(一) 可能面对的风险**

√适用 □不适用

1、宏观经济风险

公司记忆绵床垫、记忆绵枕等记忆绵家居制品属于消费品，宏观经济景气度、居民可支配收入、消费者市场认可度等因素都将对消费者的需求产生影响。公司将不断增强国内外市场开拓能力和市场快速响应能力，充分利用客户优势、产品研发设计优势、品牌优势、产品质量优势、规模化生产优势，进一步优化公司现有产品结构，提升公司产品的知名度和品牌影响力，提高产品市场占有率，为公司发展创造新的利润增长点。

2、汇率波动风险

公司以外销为主，考虑到人民币对美元的汇率波动相对较小，因此公司与海外客户签订合同时，主要以美元作为结算币种。人民币汇率波动对公司经营业绩的影响主要体现在：一方面，人民币处于升值或贬值趋势时，公司产品在海外市场竞争力下降或上升；另一方面，自确认销售收入形成应收账款至收汇期间，公司因人民币汇率波动而产生汇兑损益，直接影响公司业绩。公司通过海外生产基地当地消化的方式以及产品高端化战略，将风险控制在可控范围内；同时公司将加强对汇率波动的监控，适时采用远期结售汇，对冲和锁定汇兑风险。

3、原材料价格波动风险

公司生产所需的主要原材料包括聚醚、TDI 等化工原料和面料，石油价格的波动以及原料市场供需情况将导致该等原材料价格的波动。由于公司报价调整相对于原材料价格波动具有一定的滞后性，因此在原材料价格大幅上升时，公司产品的市场竞争力及利润水平将受到不利影响。公司将持续关注全球原材料价格的变化趋势，做好敏感性分析，逐步推进全球采购，以实现成本效率最优；通过与供应商建立战略合作伙伴关系，消化原料价格的上涨因素；通过技术改进和提升，降低原材料的耗用；适时增减原料库存，降低价格波动对公司经营业绩带来的影响。

4、海外子公司经营风险

公司通过设立海外子公司作为公司的销售平台、投资平台以及生产基地。由于海外子公司所在国在政治、经济、法律、文化、语言及意识形态方面与我国存在较大差异，可能导致海外子公司经营不善，且随着公司在自主品牌国际化发展策略下，将进一步拓展海外销售渠道，海外分支机构数量、规模及对公司业务重要性将持续上升。公司将密切关注当地的政治、文化等环境的变化，及时调整管理理念及思路，组建具有国际化视野的管理团队，同时与当地政府保持密切联系，在互助中实现共赢。

5、募集资金投资项目风险

公司公开发行可转换债券、非公开发行股票募投项目建成投产后，将对本公司的发展战略、品牌建设、经营规模和业绩水平产生积极作用。目前，公司公开发行可转换债券、非公开发行股票募投项目正在推进中，后期募投项目的建设推进及建成运行给公司技术积累、人员配备、项目和资金管理上带来较大压力，且募投项目的盈利能力受建设成本、工程进度、项目质量是否达到预期目标等多方面因素的影响，同时，竞争对手的发展、产品价格的变动、市场容量的变化、新产品的出现、宏观经济形势的变化以及市场开拓等因素也会对项目的投资回报产生影响。公司将做好募集资金项目建设计划和可行性分析，满足募投项目对技术积累、人员配备、项目和资金管理的需求，持续关注市场环境变化和公司经营发展情况，保证募集资金的合理利用。

6、管理风险

随着公司各个投资项目的落地，公司将陆续开展各个项目的产能建设和运营管理工作。公司经营管理的复杂程度大大提高，这对公司的研发设计、采购供应、生产制造、销售服务、物流配送、人员管理、资金管理等部门在管理模式、管理能力等方面提出了更高的要求。同时，随着公司 OBM 业务的不断拓展，对公司经营管理水平的要求进一步提高，若相关配套设施不能满足公司持续发展的需要，可能会对公司发展带来不利影响。公司将根据资本市场的要求和公司业务发展

的需要适时调整和优化管理体系，并建立有效的激励约束机制，为公司的持续发展提供有力的支撑。

7、国际贸易摩擦风险

2018 年以来，国际贸易摩擦不断升级。（1）美国反倾销调查。2019 年底，美国商务部和美国国际贸易委员会对 2018 年下半年启动的进口自中国的床垫反倾销调查发布终裁结果，公司及子公司里高家具适用的反倾销保证金比例分别为 57.03%和 162.76%。2020 年上半年，美国还对进口自中国、柬埔寨、印度尼西亚、马来西亚、塞尔维亚、泰国、土耳其和越南的床垫启动反倾销调查，2021 年 3 月，终裁结果公布，恒康塞尔维亚、泰国里高分别适用 112.11%、763.28%税率。（2）美国加征关税。自 2018 年 9 月开始，公司境内生产基地向美国地区出口的部分床垫以及沙发等其他家具产品陆续被加征关税。目前公司境内生产基地向美国地区出口的记忆绵厚垫、沙发及电动床等家具制品的额外关税税率为 25%。

针对国际贸易摩擦，公司已将受上述影响的产品的生产转移至海外生产基地进行，公司对美国客户的销售情况暂未受到因贸易摩擦产生的重大不利影响。公司将密切关注主要出口国家的政策变化、关税变化等事项，借助全球化产能布局提高公司的抗风险能力。

(二) 其他披露事项

适用 不适用

第四节 公司治理

一、股东大会情况简介

会议届次	召开日期	决议刊登的指定网站的查询索引	决议刊登的披露日期	会议决议
2020 年年度股东大会	2021 年 5 月 25 日	上交所网站，公告编号：2021-032	2021 年 5 月 26 日	本次会议全部议案表决通过，审议通过了《公司 2020 年度董事会工作报告》、《公司 2020 年度监事会工作报告》、《公司 2020 年度财务决算报告》、《公司 2020 年度利润分配预案》、《公司 2020 年年度报告及其摘要》等 12 项议案。

表决权恢复的优先股股东请求召开临时股东大会

适用 不适用

股东大会情况说明

适用 不适用

二、公司董事、监事、高级管理人员变动情况

适用 不适用

公司董事、监事、高级管理人员变动的情况说明

适用 不适用

三、利润分配或资本公积金转增预案

半年度拟定的利润分配预案、公积金转增股本预案

是否分配或转增	否
每 10 股送红股数（股）	0
每 10 股派息数（元）（含税）	0
每 10 股转增数（股）	0
利润分配或资本公积金转增预案的相关情况说明	

不适用

四、公司股权激励计划、员工持股计划或其他员工激励措施的情况及其影响**(一) 相关股权激励事项已在临时公告披露且后续实施无进展或变化的**

√适用 □不适用

事项概述	查询索引
2021年4月28日，公司第三届董事会第四十五次会议和第三届监事会第二十一次会议审议通过了《关于回购注销激励对象已获授但尚未解除限售的限制性股票的议案》，回购注销股份数量为847,750股。	具体内容详见公司于2021年4月30日在上交所网站披露的公告，公告编号：2021-022。
公司于2021年6月28日在中国证券登记结算有限责任公司上海分公司完成股权激励限制性股票847,750股的回购注销手续。	具体内容详见公司于2021年6月24日在上交所网站披露的公告，公告编号：2021-037。

(二) 临时公告未披露或有后续进展的激励情况

股权激励情况

□适用 √不适用

其他说明

□适用 √不适用

员工持股计划情况

□适用 √不适用

其他激励措施

□适用 √不适用

第五节 环境与社会责任**一、环境信息情况****(一) 属于环境保护部门公布的重点排污单位的公司及其主要子公司的环保情况说明**

□适用 √不适用

(二) 重点排污单位之外的公司环保情况说明

√适用 □不适用

公司及子公司不属于环保部门公布的重点排污单位。

1. 因环境问题受到行政处罚的情况

□适用 √不适用

2. 参照重点排污单位披露其他环境信息

√适用 □不适用

公司在整个生产经营过程中无生产性废水排放，海绵发泡时产生的废气经活性炭吸附装置处理后达标排放，公司于2020年11月12日取得南通市生态环境局颁发的排污许可证，有效期3年。公司严格遵守国家有关环境保护的法律法规，制定了完善的环保措施，生产经营活动符合国家环保有关要求。报告期内，公司未发生因环境问题受到行政处罚的情况。

3. 未披露其他环境信息的原因

适用 不适用

(三) 报告期内披露环境信息内容的后续进展或变化情况的说明

适用 不适用

(四) 有利于保护生态、防治污染、履行环境责任的相关信息

适用 不适用

为了维持生态环境可持续发展，公司加强对环境影响因素的管理工作，并及时将环保信息向环保局进行网上公开直报。2021 年 5 月，公司三废检测结果显示厂区实现废水、废气和噪声的综合达标排放。

(五) 在报告期内为减少其碳排放所采取的措施及效果

适用 不适用

全球绿色低碳转型是全球经济可持续发展的重要保障，公司积极响应国家“碳达峰、碳中和”政策号召，倡导低碳环保的绿色办公方式，不断优化生产经营过程中节能减排方案，通过采取天然气替换电能、引进光伏系统、优化照明系统等多项措施，提高资源使用效率，减少总体碳排放，积极践行“绿水青山就是金山银山”的生态文明思想。

二、巩固拓展脱贫攻坚成果、乡村振兴等工作具体情况

适用 不适用

第六节 重要事项

一、承诺事项履行情况

(一) 公司实际控制人、股东、关联方、收购人以及公司等承诺相关方在报告期内或持续到报告期内的承诺事项

√适用 □不适用

承诺背景	承诺类型	承诺方	承诺内容	承诺时间及期限	是否有履行期限	是否及时严格履行	如未能及时履行应说明未完成履行的具体原因	如未能及时履行应说明下一步计划
与重大资产重组相关的承诺	其他	倪张根	<p>(一) 保证上市公司人员独立 承诺与上市公司保持人员独立，上市公司的总经理、副总经理、财务负责人和董事会秘书等高级管理人员不会在本人下属全资、控股或其他具有实际控制权的企业（以下简称“下属企业”，上市公司及其下属企业除外，下同）担任除董事、监事以外的职务，不会在本人的下属企业领薪。上市公司的财务人员不会在本人的下属企业兼职。</p> <p>(二) 保证上市公司资产独立完整 1、保证上市公司具有独立完整的资产。 2、保证上市公司不存在资金、资产被本人及本人下属企业占用的情形。</p> <p>(三) 保证上市公司财务独立 1、保证上市公司建立独立的财务部门和财务核算体系。 2、保证上市公司具有规范、独立的财务会计制度。 3、保证上市公司独立在银行开户，不与本人及本人下属企业共用一个银行账户。 4、保证上市公司的财务人员不在本人的下属企业兼职。 5、保证上市公司能够独立作出财务决策，本人及本人下属企业不干预上市公司的资金使用。</p>	长期有效	否	是	不适用	不适用

		<p>(四) 保证上市公司机构独立</p> <p>1、保证上市公司拥有独立、完整的组织机构，并能独立自主地运作。</p> <p>2、保证上市公司办公机构和生产经营场所与本人的下属企业分开。</p> <p>3、保证上市公司董事会、监事会以及各职能部门独立运作，不存在与本人的下属企业职能部门之间的从属关系。</p> <p>(五) 保证上市公司业务独立</p> <p>1、承诺与本次重组完成后的上市公司保持业务独立，不存在且不发生实质性同业竞争或显失公平的关联交易。</p> <p>2、保证上市公司拥有独立开展经营活动的资产、人员、资质和能力，具有面向市场自主经营的能力。</p>					
解决同业竞争	倪张根	<p>一、本人及本人下属全资、控股或其他具有实际控制权的企业（以下简称“下属企业”，上市公司及其下属企业除外，下同）不得以任何方式（包括但不限于单独经营、通过合资经营或拥有另一公司或企业的股份及其他权益）直接或间接地从事与上市公司主营业务构成或可能构成竞争的业务，不制定与上市公司可能发生同业竞争的经营发展规划，不利用上市公司控股股东及实际控制人的身份，作出损害上市公司及全体股东利益的行为。</p> <p>二、本次重组完成后，本人下属企业所从事的主营业务与上市公司及其下属企业所从事的主营业务不存在同业竞争或潜在同业竞争。</p> <p>三、本次重组完成后，如本人及本人下属企业获得从事新业务的商业机会，而该等新业务可能与上市公司及其下属企业产生同业竞争的，本人及本人下属企业将优先将上述新业务的商业机会提 供给上市公司进行选择，并尽最大努力促使该等新业务的商业机会具备转移给上市公司的条件。</p> <p>四、如上市公司放弃上述新业务的商业机会，本人及本人下属企业可以自行经营有关新业务，但未来随着经营发展之需要，上市公司在适用的法律法规及相关监管规则允许的前提下，仍将享有下述权利：1、上市公司拥有一次性或多次向本人及本人下属企业收购上述业务中的资产、业务及其权益的权利；2、除收购外，上市公司在适用的法律法规及相关监管规则允许的前提下，亦可以选择以委托经营、租赁、承包经营、许可使用等方式具体经营本人及本人下属企业与上述业务相关的资产及/或业务。</p>	长期有效	否	是	不适用	不适用
解决关联交易	倪张根	<p>一、本次重组完成后，在不对上市公司及其全体股东的合法权益构成不利影响的前提下，本人及本人下属全资、控股或其他具有实际控制权的企业（以下简称“下属</p>	长期有效	否	是	不适用	不适用

		<p>企业”，上市公司及其下属企业除外，下同）将尽量避免和减少与上市公司及其下属企业的关联交易。</p> <p>二、本次重组完成后，对于上市公司与本人及本人下属企业之间无法避免的关联交易，本人及本人下属企业保证该等关联交易均将基于交易公允的原则制定交易条件，经必要程序审核后实施，不利用该等交易从事任何损害上市公司及其其他股东合法权益的行为。</p> <p>三、如违反上述承诺，本人将对前述行为给上市公司造成的损失向其进行赔偿。</p> <p>四、上述承诺在本人及本人下属企业构成上市公司关联方的期间持续有效。</p>					
其他	董事、高级管理人员	<p>1、本人不会无偿或以不公平条件向其他单位或者个人输送利益，也不采用其他方式损害公司利益。</p> <p>2、本人支持及配合公司对董事和高级管理人员职务消费行为的规范，本人的任何职务消费行为均将在为履行本人对公司的职责之必须的范围内发生，本人严格接受公司监督管理，避免浪费或超前消费。</p> <p>3、本人将严格遵守相关法律法规、中国证监会和证券交易所等监管机构规定和规则以及公司制度规章关于董事、高级管理人员行为规范的要求，不会动用公司资产从事与履行本人职责无关的投资、消费活动。</p> <p>4、本人将尽最大努力促使公司填补即期回报措施的实现。</p> <p>5、本人将尽责促使由董事会或薪酬委员会制定的薪酬制度与公司填补回报措施的执行情况相挂钩，并在公司董事会和股东大会审议该薪酬制度议案时投赞成票（如有投票/表决权）。</p> <p>6、若公司未来实施员工股权激励，本人将全力支持公司将该员工激励的行权条件等安排与公司填补回报措施的执行情况相挂钩，并在公司董事会或股东大会审议该员工股权激励议案时投赞成票（如有投票/表决权）。</p> <p>7、若本人违反上述承诺，将在股东大会及中国证监指定报刊公开作出解释并道歉；本人自愿接受证券交易所、上市公司协会对本人采取的自律监管措施；若违反承诺给公司或者股东造成损失的，依法担补偿责任。</p> <p>8、若中国证监会作出关于填补回报措施及其承诺的其他新的规定，且上述承诺不能满足中国证监会该等规定时，本人承诺届时将按照中国证监会的最新规定出具补充承诺。</p>	长期有效	否	是	不适用	不适用
其他	公司	若公司招股说明书有虚假记载、误导性陈述或者重大遗漏，对判断公司是否符合法律规定的发行条件构成重大、实质影响，公司将按不低于二级市场价格回购首次公	长期有效	否	是	不适用	不适用

与首次公开发行相关的承诺			开发行的全部新股，控股股东将督促发行人依法回购首次公开发行的全部新股，并按不低于二级市场价格向除公司主要股东、董事、监事、高级管理人员之外的股东按比例购回首次公开发行股票时控股股东公开发售的股票（若发行人上市后发生派发股利、送红股、转增股本、增发新股或配股等除息、除权行为的，则上述价格将进行相应调整）。					
	解决同业竞争	倪张根	为避免同业竞争，公司控股股东及实际控制人倪张根先生向公司出具了《避免同业竞争承诺函》，承诺将来不以任何方式（包括但不限于单独经营、通过合资经营或拥有另一公司或企业的股份及其他权益）直接或间接地从事与江苏恒康家居科技股份有限公司主营业务构成或可能构成竞争的业务，不制定与发行人可能发生同业竞争的经营发展规划，不利用发行人控股股东及实际控制人的身份，作出损害发行人及全体股东利益的行为，保障发行人资产、业务、人员、财务、机构 方面的独立性，充分尊重发行人独立经营、自主决策的权利，严格遵守《公司法》和发行人《公司章程》的规定，履行应尽的诚信、勤勉责任。	长期有效	否	是	不适用	不适用
	其他	倪张根	若公司招股说明书有虚假记载、误导性陈述或者重大遗漏，对判断公司是否符合法律规定的发行条件构成重大、实质影响，公司将按不低于二级市场价格回购首次公开发行的全部新股，控股股东将督促发行人依法回购首次公开发行的全部新股，并按不低于二级市场价格向除公司主要股东、董事、监事、高级管理人员之外的股东按比例购回首次公开发行股票时控股股东公开发售的股票（若发行人上市后发生派发股利、送红股、转增股本、增发新股或配股等除息、除权行为的，则上述价格将进行相应调整）。	长期有效	否	是	不适用	不适用
	其他	倪张根	倪张根先生承诺在符合《上市公司收购管理办法》及《上市公司股东及其一致行动人增持股份行为指引》等法律法规的条件和要求的前提下，对公司股票进行增持 （1）公司回购股份方案实施 期限届满之日后的连续 10 个交易日除权后的公司股份加权平均价格（按当日交易数量加权平均，不包括大宗交易）低于公司上一财务年度经审计的除权后每股净资产值；（2）公司回购股份方案实施完毕之日起的 3 个月内启动条件再次被触发。	长期有效	否	是	不适用	不适用
	其他	吴晓风	如其所持公司股票在承诺锁定期满后两年内减持，减持价格参照市场价格，每年减持的公司股份数量将不超过本公司所持公司股份的 20%，同时应低于发行人总股本的 5%；减持公司股份时，将提前 3 个交易日通过公司发出相关公告。	自公司首次公开发行股票并上市之日起 36 个	是	是	不适用	不适用

				月至 60 个月内有效				
与再融资相关的承诺	其他	倪张根	不越权干预公司经营管理活动，不侵占公司利益，切实履行对公司填补回报的相关措施。自本承诺出具日至公司本次非公开发行股票实施完毕前，若中国证监会做出关于填补回报措施及其承诺的其他新规定且上述承诺不能满足中国证监会该等规定时，本公司/本人承诺届时将按照中国证监会的最新规定出具补充承诺。如违反上述承诺或拒不履行上述承诺给公司或股东造成损失的，本公司/本人同意根据法律法规及证券监管机构的有关规定承担相应法律责任。	长期有效	否	是	不适用	不适用
	其他	董事、高级管理人员	1、承诺不无偿或以不公平条件向其他单位或者个人输送利益，也不采用其他方式损害公司利益； 2、承诺对本人的职务消费行为进行约束； 3、承诺不动用公司资产从事与本人所履行职责无关的投资、消费活动； 4、承诺在自身职责和权限范围内，全力促使公司董事会或薪酬与考核委员会制定的薪酬制度与公司填补回报措施的执行情况相挂钩； 5、如果公司拟实施股权激励，本人承诺在自身职责和权限范围内，全力促使公司拟公布的公司股权激励的行权条件与公司填补回报措施的执行情况相挂钩。 6、自本承诺出具日至公司本次发行股份实施完毕，若中国证监会作出关于填补被摊薄即期回报措施及其承诺的其他新的监管规定，且上述承诺不能满足中国证监会规定的，本人承诺将按照中国证监会的最新规定作出承诺。作为填补被摊薄即期回报措施相关责任主体之一，若违反上述承诺或拒不履行上述承诺，本人同意按照中国证监会和证券交易所等证券监管机构按照其指定或发布的有关规定、规则，对本人作出相关处罚或采取相关措施。本人同意根据法律法规及证券监管机构的有关规定承担相应法律责任。	长期有效	否	是	不适用	不适用
	股份限售	安信证券资产管理有限公司（代表本次参与认购的产品）	本公司于 2020 年 10 月 28 日参与了梦百合家居科技股份有限公司非公开发行股票的认购，获配股数为 960,118 股。本公司将按照《上市公司证券发行管理办法》、《上市公司非公开发行股票实施细则》等相关要求，承诺上述获配股份自本次非公开发行新增股份上市之日起锁定 6 个月，在此期间内不予转让。本次获配的股份因上市公司分配股票股利、资本公积金转增等形式所衍生取得的股份亦遵守上述股份锁定安排，在限售期届满后按中国证监会及上海证券交易所的有关规定执行，相	自本次非公开发行获配股份上市之日起 6 个月内有效	是	是	不适用	不适用

			关法律、法规对本次非公开发行股票认购对象持有股份的锁定期另有规定的，则服从相关规定。						
股份限售	张家港博华企业管理有限公司		本公司于 2020 年 10 月 28 日参与了梦百合家居科技股份有限公司非公开发行股票的认购，获配股数为 1,846,381 股。本公司将按照《上市公司证券发行管理办法》、《上市公司非公开发行股票实施细则》等相关要求，承诺上述获配股份自本次非公开发行新增股份上市之日起锁定 6 个月，在此期间内不予转让。本次获配的股份因上市公司分配股票股利、资本公积金转增等形式所衍生取得的股份亦遵守上述股份锁定安排，在限售期届满后按中国证监会及上海证券交易所的有关规定执行，相关法律、法规对本次非公开发行股票认购对象持有股份的锁定期另有规定的，则服从相关规定。	自本次非公开发行股票获配股份上市之日起 6 个月内有效	是	是	不适用	不适用	
股份限售	财通基金管理有限公司（代表本次参与认购的产品）		本公司于 2020 年 10 月 28 日参与了梦百合家居科技股份有限公司非公开发行股票的认购，获配股数为 1,292,466 股。本公司将按照《上市公司证券发行管理办法》、《上市公司非公开发行股票实施细则》等相关要求，承诺上述获配股份自本次非公开发行新增股份上市之日起锁定 6 个月，在此期间内不予转让。本次获配的股份因上市公司分配股票股利、资本公积金转增等形式所衍生取得的股份亦遵守上述股份锁定安排，在限售期届满后按中国证监会及上海证券交易所的有关规定执行，相关法律、法规对本次非公开发行股票认购对象持有股份的锁定期另有规定的，则服从相关规定。	自本次非公开发行股票获配股份上市之日起 6 个月内有效	是	是	不适用	不适用	
股份限售	国泰基金管理有限公司（代表本次参与认购的产品）		本公司于 2020 年 10 月 28 日参与了梦百合家居科技股份有限公司非公开发行股票的认购，获配股数为 1,292,466 股。本公司将按照《上市公司证券发行管理办法》、《上市公司非公开发行股票实施细则》等相关要求，承诺上述获配股份自本次非公开发行新增股份上市之日起锁定 6 个月，在此期间内不予转让。本次获配的股份因上市公司分配股票股利、资本公积金转增等形式所衍生取得的股份亦遵守上述股份锁定安排，在限售期届满后按中国证监会及上海证券交易所的有关规定执行，相关法律、法规对本次非公开发行股票认购对象持有股份的锁定期另有规定的，则服从相关规定。	自本次非公开发行股票获配股份上市之日起 6 个月内有效	是	是	不适用	不适用	
股份限售	上海国泰君安证券资产管理有限公司（代表本次参与认购的产品）		本公司于 2020 年 10 月 28 日参与了梦百合家居科技股份有限公司非公开发行股票的认购，获配股数为 1,449,417 股。本公司将按照《上市公司证券发行管理办法》、《上市公司非公开发行股票实施细则》等相关要求，承诺上述获配股份自本次非公开发行新增股份上市之日起锁定 6 个月，在此期间内不予转让。本次获配的股份因上市公司分配股票股利、资本公积金转增等形式所衍生取得的股份亦遵守上	自本次非公开发行股票获配股份上市之日	是	是	不适用	不适用	

			述股份锁定安排，在限售期届满后按中国证监会及上海证券交易所的有关规定执行，相关法律、法规对本次非公开发行股票认购对象持有股份的锁定期另有规定的，则服从相关规定。	起6个月内有效				
股份限售	华菱津杉（天津）产业投资基金合伙企业（有限合伙）		本公司于2020年10月28日参与了梦百合家居科技股份有限公司非公开发行股票的认购，获配股数为1,477,104股。本公司将按照《上市公司证券发行管理办法》、《上市公司非公开发行股票实施细则》等相关要求，承诺上述获配股份自本次非公开发行新增股份上市之日起锁定6个月，在此期间内不予转让。本次获配的股份因上市公司分配股票股利、资本公积金转增等形式所衍生取得的股份亦遵守上述股份锁定安排，在限售期届满后按中国证监会及上海证券交易所的有关规定执行，相关法律、法规对本次非公开发行股票认购对象持有股份的锁定期另有规定的，则服从相关规定。	自本次非公开发行获配股份上市之日起6个月内有效	是	是	不适用	不适用
股份限售	江苏走泉毅达融京股权并购投资基金（有限合伙）		本公司于2020年10月28日参与了梦百合家居科技股份有限公司非公开发行股票的认购，获配股数为4,431,314股。本公司将按照《上市公司证券发行管理办法》、《上市公司非公开发行股票实施细则》等相关要求，承诺上述获配股份自本次非公开发行新增股份上市之日起锁定6个月，在此期间内不予转让。本次获配的股份因上市公司分配股票股利、资本公积金转增等形式所衍生取得的股份亦遵守上述股份锁定安排，在限售期届满后按中国证监会及上海证券交易所的有关规定执行，相关法律、法规对本次非公开发行股票认购对象持有股份的锁定期另有规定的，则服从相关规定。	自本次非公开发行获配股份上市之日起6个月内有效	是	是	不适用	不适用
股份限售	江苏省现代服务业发展创业投资基金（有限合伙）		本公司于2020年10月28日参与了梦百合家居科技股份有限公司非公开发行股票的认购，获配股数为1,107,828股。本公司将按照《上市公司证券发行管理办法》、《上市公司非公开发行股票实施细则》等相关要求，承诺上述获配股份自本次非公开发行新增股份上市之日起锁定6个月，在此期间内不予转让。本次获配的股份因上市公司分配股票股利、资本公积金转增等形式所衍生取得的股份亦遵守上述股份锁定安排，在限售期届满后按中国证监会及上海证券交易所的有关规定执行，相关法律、法规对本次非公开发行股票认购对象持有股份的锁定期另有规定的，则服从相关规定。	自本次非公开发行获配股份上市之日起6个月内有效	是	是	不适用	不适用
股份限售	九泰基金管理有限公司（代表本次参与认购的产品）		本公司于2020年10月28日参与了梦百合家居科技股份有限公司非公开发行股票的认购，获配股数为1,477,104股。本公司将按照《上市公司证券发行管理办法》、《上市公司非公开发行股票实施细则》等相关要求，承诺上述获配股份自本次非公开发行新增股份上市之日起锁定6个月，在此期间内不予转让。本次获配的股份因上市公司分配股票股利、资本公积金转增等形式所衍生取得的股份亦遵守上述股份锁定安排，在限售期届满后按中国证监会及上海证券交易所的有关规定执行，相关法律、法规对本次非公开发行股票认购对象持有股份的锁定期另有规定的，则服从相关规定。	自本次非公开发行获配股份上市之日起6个月内有效	是	是	不适用	不适用

			股份因上市公司分配股票股利、资本公积金转增等形式所衍生取得的股份亦遵守上述股份锁定安排，在限售期届满后按中国证监会及上海证券交易所的有关规定执行，相关法律、法规对本次非公开发行股票认购对象持有股份的锁定期另有规定的，则服从相关规定。	起6个月内有效				
股份限售	上海睿郡资产管理有限公司（代“睿郡11号私募证券投资基金”、“睿郡可交债10号私募基金”）		本公司于2020年10月28日参与了梦百合家居科技股份有限公司非公开发行股票的认购，获配股数为1,477,104股。本公司将按照《上市公司证券发行管理办法》、《上市公司非公开发行股票实施细则》等相关要求，承诺上述获配股份自本次非公开发行新增股份上市之日起锁定6个月，在此期间内不予转让。本次获配的股份因上市公司分配股票股利、资本公积金转增等形式所衍生取得的股份亦遵守上述股份锁定安排，在限售期届满后按中国证监会及上海证券交易所的有关规定执行，相关法律、法规对本次非公开发行股票认购对象持有股份的锁定期另有规定的，则服从相关规定。	自本次非公开发行获配股份上市之日起6个月内有效	是	是	不适用	不适用
股份限售	宋锦程		本人于2020年10月28日参与了梦百合家居科技股份有限公司非公开发行股票的认购，获配股数为1,846,381股。本人将按照《上市公司证券发行管理办法》、《上市公司非公开发行股票实施细则》等相关要求，承诺上述获配股份自本次非公开发行新增股份上市之日起锁定6个月，在此期间内不予转让。本次获配的股份因上市公司分配股票股利、资本公积金转增等形式所衍生取得的股份亦遵守上述股份锁定安排，在限售期届满后按中国证监会及上海证券交易所的有关规定执行，相关法律、法规对本次非公开发行股票认购对象持有股份的锁定期另有规定的，则服从相关规定。	自本次非公开发行获配股份上市之日起6个月内有效	是	是	不适用	不适用
股份限售	太平基金管理有限公司（代表本次参与认购的产品）		本公司于2020年10月28日参与了梦百合家居科技股份有限公司非公开发行股票的认购，获配股数为2,215,657股。本公司将按照《上市公司证券发行管理办法》、《上市公司非公开发行股票实施细则》等相关要求，承诺上述获配股份自本次非公开发行新增股份上市之日起锁定6个月，在此期间内不予转让。本次获配的股份因上市公司分配股票股利、资本公积金转增等形式所衍生取得的股份亦遵守上述股份锁定安排，在限售期届满后按中国证监会及上海证券交易所的有关规定执行，相关法律、法规对本次非公开发行股票认购对象持有股份的锁定期另有规定的，则服从相关规定。	自本次非公开发行获配股份上市之日起6个月内有效	是	是	不适用	不适用
股份限售	浙江永禧投资管理有限公司-永禧永		本公司于2020年10月28日参与了梦百合家居科技股份有限公司非公开发行股票的认购，获配股数为1,218,611股。本公司将按照《上市公司证券发行管理办法》、《上市公司非公开发行股票实施细则》等相关要求，承诺上述获配股份自本	自本次非公开发行获配股份	是	是	不适用	不适用

	嘉私募证券投资基金	次非公开发行新增股份上市之日起锁定 6 个月，在此期间内不予转让。本次获配的股份因上市公司分配股票股利、资本公积金转增等形式所衍生取得的股份亦遵守上述股份锁定安排，在限售期届满后按中国证监会及上海证券交易所的有关规定执行，相关法律、法规对本次非公开发行股票认购对象持有股份的锁定期另有规定的，则服从相关规定。	上市之日起 6 个月内有效				
股份限售	圆信永丰基金管理有限公司（代表本次参与认购的产品）	本公司于 2020 年 10 月 28 日参与了梦百合家居科技股份有限公司非公开发行股票的认购，获配股数为 738,552 股。本公司将按照《上市公司证券发行管理办法》、《上市公司非公开发行股票实施细则》等相关要求，承诺上述获配股份自本次非公开发行新增股份上市之日起锁定 6 个月，在此期间内不予转让。本次获配的股份因上市公司分配股票股利、资本公积金转增等形式所衍生取得的股份亦遵守上述股份锁定安排，在限售期届满后按中国证监会及上海证券交易所的有关规定执行，相关法律、法规对本次非公开发行股票认购对象持有股份的锁定期另有规定的，则服从相关规定。	自本次非公开发行获配股份上市之日起 6 个月内有效	是	是	不适用	不适用
股份限售	长江养老保险股份有限公司（代“中国太平洋人寿股票定增型产品（个分红）委托投资管理专户”、“长江金色晚晴（集合型）企业年金计划-上海浦东发展银行股份有限公司”）	本公司于 2020 年 10 月 28 日参与了梦百合家居科技股份有限公司非公开发行股票的认购，获配股数为 2,031,018 股。本公司将按照《上市公司证券发行管理办法》、《上市公司非公开发行股票实施细则》等相关要求，承诺上述获配股份自本次非公开发行新增股份上市之日起锁定 6 个月 在此期间内不予转让。本次获配的股份因上市公司分配股票股利、资本公积金转增等形式所衍生取得的股份亦遵守上述股份锁定安排，在限售期届满后按中国证监会及上海证券交易所的有关规定执行，相关法律、法规对本次非公开发行股票认购对象持有股份的锁定期另有规定的，则服从相关规定。	自本次非公开发行获配股份上市之日起 6 个月内有效	是	是	不适用	不适用
股份限售	深圳市智信创富资产管理有限公司-智信创富泓富 10 期私募证券投资基金	本公司于 2020 年 10 月 28 日参与了梦百合家居科技股份有限公司非公开发行股票的认购，获配股数为 738,552 股。本公司将按照《上市公司证券发行管理办法》、《上市公司非公开发行股票实施细则》等相关要求，承诺上述获配股份自本次非公开发行新增股份上市之日起锁定 6 个月，在此期间内不予转让。本次获配的股份因上市公司分配股票股利、资本公积金转增等形式所衍生取得的股份亦遵守上述股份锁定安排，在限售期届满后按中国证监会及上海证券交易所的有关规定执行，相关法律、法规对本次非公开发行股票认购对象持有股份的锁定期另有规定的，则服从相关规定。	自本次非公开发行获配股份上市之日起 6 个月内有效	是	是	不适用	不适用

二、报告期内控股股东及其他关联方非经营性占用资金情况

适用 不适用

三、违规担保情况

适用 不适用

四、半年报审计情况

适用 不适用

五、上年年度报告非标准审计意见涉及事项的变化及处理情况

适用 不适用

六、破产重整相关事项

适用 不适用

七、重大诉讼、仲裁事项

本报告期公司有重大诉讼、仲裁事项 本报告期公司无重大诉讼、仲裁事项

八、上市公司及其董事、监事、高级管理人员、控股股东、实际控制人涉嫌违法违规、受到处罚及整改情况

适用 不适用

九、报告期内公司及其控股股东、实际控制人诚信状况的说明

适用 不适用

报告期内，公司及其控股股东、实际控制人诚信情况良好，不存在未按期偿还大额债务、未履行承诺及法院生效判决或被证监会、上交所公开谴责的情形。

十、重大关联交易

(一) 与日常经营相关的关联交易

1、已在临时公告披露且后续实施无进展或变化的事项

适用 不适用

2、已在临时公告披露，但有后续实施的进展或变化的事项

适用 不适用

公司分别于 2021 年 4 月 28 日、2021 年 5 月 25 日召开的第三届董事会第四十五次会议、2020 年年度股东大会审议通过了《关于确认 2020 年度日常关联交易及预计 2021 年度日常关联交易的议案》，具体内容详见公司于 2021 年 4 月 30 日在上交所网站披露的相关公告（公告编号：2021-019）。

2021 年半年度公司发生的关联交易均在审批范围内，具体交易发生情况详见本报告第十节财务报告之“十二 关联方及关联交易”。

3、临时公告未披露的事项

适用 不适用

(二) 资产收购或股权收购、出售发生的关联交易

1、已在临时公告披露且后续实施无进展或变化的事项

适用 不适用

2、已在临时公告披露，但有后续实施的进展或变化的事项

适用 不适用

3、临时公告未披露的事项

适用 不适用

4、涉及业绩约定的，应当披露报告期内的业绩实现情况

适用 不适用

(三) 共同对外投资的重大关联交易

1、已在临时公告披露且后续实施无进展或变化的事项

适用 不适用

2、已在临时公告披露，但有后续实施的进展或变化的事项

适用 不适用

3、临时公告未披露的事项

适用 不适用

(四) 关联债权债务往来

1、已在临时公告披露且后续实施无进展或变化的事项

适用 不适用

2、已在临时公告披露，但有后续实施的进展或变化的事项

适用 不适用

3、临时公告未披露的事项

适用 不适用

(五) 公司与存在关联关系的财务公司、公司控股财务公司与关联方之间的金融业务

适用 不适用

(六) 其他重大关联交易

适用 不适用

(七) 其他

适用 不适用

十一、重大合同及其履行情况

1 托管、承包、租赁事项

适用 不适用

2 报告期内履行的及尚未履行完毕的重大担保情况

适用 不适用

单位：万元币种：美元

公司对外担保情况（不包括对子公司的担保）																
担保方	担保方与上市公司的关系	被担保方	担保金额	担保发生日期（协议签署日）	担保起始日	担保到期日	担保类型	主债情况	担保物（如有）	担保是否已经履行完毕	担保是否逾期	担保逾期金额	反担保情况	是否为关联方担保	关联关系	
报告期内担保发生额合计（不包括对子公司的担保）																0
报告期末担保余额合计（A）（不包括对子公司的担保）																0
公司对子公司的担保情况																
报告期内对子公司担保发生额合计																0
报告期末对子公司担保余额合计（B）																4,450
公司担保总额情况（包括对子公司的担保）																
担保总额（A+B）																4,450
担保总额占公司净资产的比例（%）																8.52
其中：																
为股东、实际控制人及其关联方提供担保的金额（C）																0
直接或间接为资产负债率超过70%的被担保对象提供的债务担保金额（D）																4,450
担保总额超过净资产50%部分的金额（E）																0
上述三项担保金额合计（C+D+E）																4,450
未到期担保可能承担连带清偿责任说明							不适用									
担保情况说明							为泰国里高项目投资担保3,000万美元，为美国MOR担保1,450万美元。其中：泰国里高项目投资担保3,000万美元履行审议程序时，泰国里高资产负债率超过70%，截至2021年6月30日，泰国里高资产负债率已不超70%。									

3 其他重大合同

适用 不适用

十二、其他重大事项的说明

√适用 □不适用

经公司第三届董事会第四十五次会议、第三届监事会第二十一次会议、2020 年年度股东大会审议通过，公司 2018 年公开发行可转换公司债券“智能仓储中心建设项目”结项并将节余募集资金永久补充流动资金、“功能家具研发及产业化项目”终止并将剩余募集资金永久补充流动资金。具体内容详见公司于 2021 年 4 月 30 日在上交所网站披露的《关于部分募投项目结项并将节余募集资金永久补充流动资金的公告》（公告编号：2021-020）、《关于终止部分募投项目并将剩余募集资金永久补充流动资金的公告》（公告编号：2021-021）。

截至 2021 年 6 月 30 日，公司 2018 年公开发行可转换公司债券“综合楼项目”募集资金使用及剩余情况如下：

单位：万元

募集资金投资项目	募集资金拟投入金额	累计使用募集资金	利息收入	手续费	剩余募集资金
综合楼项目	10,000.00	10,205.12	208.08	0.27	2.69

截至 2021 年 8 月，“综合楼项目”已结项，至此，本次公开发行可转换债券募投项目已全部完成，节余募集资金（包括利息收入）2.69 万元，低于募集资金净额 5%，公司决定将节余募集资金永久补充流动资金，尚未支付的剩余合同尾款及质保金，公司承诺在该部分尾款或质保金满足付款条件时，将按照相关合同约定进行支付。根据《上海证券交易所上市公司募集资金管理办法》相关规定，该事项免于履行审议程序。

第七节 股份变动及股东情况

一、股本变动情况

(一) 股份变动情况表

1、股份变动情况表

单位：股

	本次变动前		本次变动增减（+，-）					本次变动后	
	数量	比例(%)	发行新股	送股	公积金转股	其他	小计	数量	比例(%)
一、有限售条件股份	27,408,823	7.32				-26,447,823	-26,447,823	961,000	0.26
1、国家持股									
2、国有法人持股									
3、其他内资持股	27,354,223	7.31				-26,424,423	-26,424,423	929,800	0.25
其中：境内非国有法人持股	23,753,692	6.34				-23,753,692	-23,753,692	0	0
境内自然人持股	3,600,531	0.96				-2,670,731	-2,670,731	929,800	0.25
4、外资持股	54,600	0.01				-23,400	-23,400	31,200	0.01
其中：境外法人持股									
境外自然人持股	54,600	0.01				-23,400	-23,400	31,200	0.01
二、无限售条件流通股份	346,991,918	92.68				26,315,035	26,315,035	373,306,953	99.74
1、人民币普通股	346,991,918	92.68				26,315,035	26,315,035	373,306,953	99.74
2、境内上市的外资股									
3、境外上市的外资股									
4、其他									
三、股份总数	374,400,741	100				-132,788	-132,788	374,267,953	100

2、股份变动情况说明

√适用 □不适用

自2021年1月4日至2021年1月6日（赎回登记日）期间，共有10,841,000元“百合转债”已转换成公司股票，转股数量为714,962股，导致公司股本相应增加。

2021年6月1日，公司非公开发行新增25,600,073股限制性股票解除限售并上市流通。

2021年6月28日，公司完成第一期限限制性股票激励计划首次授予、预留授予的激励对象已获授但尚未解除限售的847,750股限制性股票的回购注销手续，导致公司股本相应减少。

3、报告期后到半年报披露日期间发生股份变动对每股收益、每股净资产等财务指标的影响（如有）

√适用 □不适用

报告期内，公司完成第一期限限制性股票激励计划首次授予、预留授予的激励对象已获授但尚未解除限售的847,750股限制性股票的回购注销手续，导致公司股本相应减少，以及因可转换公司债券转股增加714,962股股份。上述股份变动对公司的每股收益和每股净资产影响有限。

4、公司认为必要或证券监管机构要求披露的其他内容

□适用 √不适用

(二) 限售股份变动情况

√适用 □不适用

单位：股

股东名称	期初限售股数	报告期解除限售股数	报告期增加限售股数	报告期末限售股数	限售原因	解除限售日期
吴晓红	54,600		-23,400	31,200	第一期限限制性股票激励计划首次授予及回购注销	
张红建	54,600		-23,400	31,200	第一期限限制性股票激励计划首次授予及回购注销	
纪建龙	54,600		-23,400	31,200	第一期限限制性股票激励计划首次授予及回购注销	
王震	91,000		-39,000	52,000	第一期限限制性股票激励计划首次授予及回购注销	
崔慧明	72,800		-31,200	41,600	第一期限限制性股票激励计划首次授予及回购注销	
付冬情	45,500		-19,500	26,000	第一期限限制性股票激励计划首次授予及回购注销	
中层管理人员、核心技术(业务)人员(含控股子公司)首次授予	1,105,650		-512,850	592,800	第一期限限制性股票激励计划首次授予及回购注销	
中层管理人员、核心技术(业务)人员	330,000		-175,000	155,000	第一期限限制性股票激励计划预留授予及回购注销	

(含控股子公司) 预留授予						
非公开发行对象 (共计 18 位)	25,600,073	-25,600,073	0	0	非公开发行股票新增限售 股解除限售	2021 年 6 月 1 日
合计	27,408,823	-25,600,073	-847,750	961,000	/	/

二、股东情况

(一) 股东总数:

截止报告期末普通股股东总数(户)	21,928
截止报告期末表决权恢复的优先股股东总数(户)	0

(二) 截止报告期末前十名股东、前十名流通股东(或无限售条件股东)持股情况表

单位:股

前十名股东持股情况							
股东名称 (全称)	报告期内增 减	期末持股数 量	比例 (%)	持有 有限 售条 件股 份数 量	质押、标记或冻结 情况		股东性质
					股份 状态	数量	
倪张根	0	184,401,319	49.27	0	质押	85,530,000	境内自然人
吴晓风	0	17,044,271	4.55	0	质押	6,000,000	境内自然人
红塔证券—红塔证券股份有限公司 —证券行业支持民企发展系列之红 塔证券 1 号单一资产管理计划	-8,631,000	7,369,000	1.97	0	无		未知
全国社保基金一一一组合	-2,479,840	6,399,270	1.71	0	无		未知
江苏甬泉毅达融京股权并购投资基 金(有限合伙)	0	4,431,314	1.18	0	无		未知
中国工商银行股份有限公司—中欧 价值智选回报混合型证券投资基金	3,463,270	3,902,930	1.04	0	无		未知
卞小红	0	3,770,000	1.01	0	无		境内自然人
上海鹤禧投资管理有限公司—鹤禧 阿尔法一号私募证券投资基金	3,183,746	3,183,746	0.85	0	无		未知
国泰君安证券资管—建设银行—国 泰君安君得鑫两年持有期混合型集 合资产管理计划	2,450,813	2,840,696	0.76	0	无		未知
太平基金—太平人寿保险有限公司 —保险资金—太平基金—太平人寿 —盛世锐进 2 号单一资产管理计划	0	2,215,657	0.59	0	无		未知
前十名无限售条件股东持股情况							
股东名称	持有无限售条件流通股的 数量			股份种类及数量			
	种类	数量					

倪张根	184,401,319	人民币普通股	184,401,319
吴晓风	17,044,271	人民币普通股	17,044,271
红塔证券—红塔证券股份有限公司—证券行业支持民企发展系列之红塔证券1号单一资产管理计划	7,369,000	人民币普通股	7,369,000
全国社保基金一一一组合	6,399,270	人民币普通股	6,399,270
江苏走泉毅达融京股权并购投资基金（有限合伙）	4,431,314	人民币普通股	4,431,314
中国工商银行股份有限公司—中欧价值智选回报混合型证券投资基金	3,902,930	人民币普通股	3,902,930
卞小红	3,770,000	人民币普通股	3,770,000
上海鹤禧投资管理有限公司—鹤禧阿尔法一号私募证券投资基金	3,183,746	人民币普通股	3,183,746
国泰君安证券资管—建设银行—国泰君安君得鑫两年持有期混合型集合资产管理计划	2,840,696	人民币普通股	2,840,696
太平基金—太平人寿保险有限公司—保险资金—太平基金—太平人寿—盛世锐进2号单一资产管理计划	2,215,657	人民币普通股	2,215,657
前十名股东中回购专户情况说明	不适用		
上述股东委托表决权、受托表决权、放弃表决权的说明	不适用		
上述股东关联关系或一致行动的说明	上述股东之间，倪张根先生与吴晓风先生系表兄弟关系，不存在一致行动。吴晓风先生与卞小红女士系夫妻关系，为一致行动人。未知其他股东之间是否存在关联关系或一致行动。		
表决权恢复的优先股股东及持股数量的说明	不适用		

前十名有限售条件股东持股数量及限售条件

√适用 □不适用

单位：股

序号	有限售条件股东名称	持有的有限售条件股份数量	有限售条件股份可上市交易情况		限售条件
			可上市交易时间	新增可上市交易股份数量	
1	王震	52,000		0	自授予的限制性股票登记完成之日起36个月
2	崔慧明	41,600		0	自授予的限制性股票登记完成之日起36个月
3	张红建	31,200		0	自授予的限制性股票登记完成之日起36个月

4	吴晓红	31,200		0	自授予的限制性股票登记完成之日起 36 个月
5	纪建龙	31,200		0	自授予的限制性股票登记完成之日起 36 个月
6	REN ZHONG	31,200		0	自授予的限制性股票登记完成之日起 36 个月
7	付冬情	26,000		0	自授予的限制性股票登记完成之日起 36 个月
8	张海龙	15,600		0	自授予的限制性股票登记完成之日起 36 个月
9	张爱兰	15,600		0	自授予的限制性股票登记完成之日起 36 个月
10	杨州	15,600		0	自授予的限制性股票登记完成之日起 36 个月
上述股东关联关系或一致行动的说明		不适用			

(三) 战略投资者或一般法人因配售新股成为前十名股东

□适用 √不适用

三、董事、监事和高级管理人员情况

(一) 现任及报告期内离任董事、监事和高级管理人员持股变动情况

√适用 □不适用

单位：股

姓名	职务	期初持股数	期末持股数	报告期内股份增减变动量	增减变动原因
倪张根	董事	184,401,319	184,401,319	0	
王震	董事	217,390	207,790	-9,600	股权激励限制性股票回购注销、个人增持
纪建龙	董事	78,000	54,600	-23,400	股权激励限制性股票回购注销
吴晓红	董事	78,000	54,600	-23,400	股权激励限制性股票回购注销
张红建	董事	78,000	54,600	-23,400	股权激励限制性股票回购注销
朱长岭	独立董事	0	0	0	
许柏鸣	独立董事	0	0	0	
符启林	独立董事	0	0	0	
蔡在法	独立董事	0	0	0	
孙建	监事	0	0	0	
卫华	监事	0	0	0	
林涛	监事	0	0	0	

崔慧明	高管	164,500	148,100	-16,400	股权激励限制性股票 回购注销、个人增持
付冬情	高管	65,000	45,500	-19,500	股权激励限制性股票 回购注销

其它情况说明

适用 不适用

(二) 董事、监事、高级管理人员报告期内被授予的股权激励情况

适用 不适用

(三) 其他说明

适用 不适用

2021年6月28日，因公司业绩考核未达标，公司完成第一期限限制性股票激励计划授予的激励对象部分已获授但尚未解除限售的限制性股票的回购注销手续。公司董事、高级管理人员获授的相应限制性股票回购注销完毕。

四、控股股东或实际控制人变更情况

适用 不适用

第八节 优先股相关情况

适用 不适用

第九节 债券相关情况

一、企业债券、公司债券和非金融企业债务融资工具

适用 不适用

二、可转换公司债券情况

适用 不适用

(一) 转债发行情况

经中国证券监督管理委员会《关于核准梦百合家居科技股份有限公司公开发行可转换公司债券的批复》（证监许可【2018】880号）文核准，公司于2018年11月8日公开发行了人民币5.1亿元可转换公司债券，债券每张面值为人民币100元，共计510万张（51万手）。

经上交所自律监管决定书【2018】149号《关于梦百合家居科技股份有限公司可转换公司债券上市交易的通知》同意，公司发行的5.1亿元可转换公司债券于2018年11月26日起在上交所上市交易。债券简称为“百合转债”，债券代码为“113520”。

根据有关规定和《梦百合家居科技股份有限公司公开发行可转换公司债券募集说明书》的约定，公司本次发行的百合转债期限为自发行之日起6年，即自2018年11月8日至2024年11月

7日。债券利率为第一年为0.5%，第二年为0.7%，第三年为1.0%，第四年为1.5%，第五年为2.0%，第六年为3.0%。转股期的起止日期：2019年5月14日至2024年11月7日。

(二) 报告期转债持有人及担保人情况

可转换公司债券名称	百合转债	
期末转债持有人数	0	
本公司转债的担保人	无	
担保人盈利能力、资产状况和信用状况重大变化情况	不适用	
前十名转债持有人情况如下：		
可转换公司债券持有人名称	期末持债数量（元）	持有比例（%）
不适用	不适用	不适用

(三) 报告期转债变动情况

单位：元 币种：人民币

可转换公司债券名称	本次变动前	本次变动增减			本次变动后
		转股	赎回	回售	
百合转债	17,275,000	10,841,000	6,434,000	0	0

(四) 报告期转债累计转股情况

可转换公司债券名称	百合转债
报告期转股额（元）	10,841,000
报告期转股数（股）	714,962
累计转股数（股）	33,926,414
累计转股数占转股前公司已发行股份总数（%）	14.04
尚未转股额（元）	6,434,000
未转股转债占转债发行总量比例（%）	1.26

注：2021年1月7日起，“百合转债”停止交易和转股，尚未转股的6,434,000.00元“百合转债”全部冻结，且“百合转债”（转债代码113520）、“百合转股”（转股代码191520）在上海证券交易所摘牌。

(五) 转股价格历次调整情况

单位：元 币种：人民币

可转换公司债券名称		百合转债		
转股价格调整日	调整后转股价格	披露时间	披露媒体	转股价格调整说明
不适用	-	-	-	-
截止本报告期末最新转股价格		不适用		

(六) 公司的负债情况、资信变化情况及在未来年度还债的现金安排

不适用

(七) 转债其他情况说明

2020 年 12 月 15 日，公司第三届董事会第四十次会议审议通过了《关于提前赎回“百合转债”的议案》，同意公司行使“百合转债”的提前赎回权，对赎回登记日登记在册的“百合转债”全部赎回。

公司于 2020 年 12 月 25 日披露了《关于“百合转债”赎回及摘牌的公告》（公告编号：2020-109），并分别于 2020 年 12 月 26 日、2020 年 12 月 29 日、2020 年 12 月 31 日、2021 年 1 月 6 日披露了 4 次关于“百合转债”赎回的提示性公告。赎回登记日为 2021 年 1 月 6 日，赎回价格为 100.16 元/张（含当期利息），2021 年 1 月 7 日起，“百合转债”停止交易和转股，并在上海证券交易所摘牌。

公司于 2021 年 1 月 8 日披露了《关于“百合转债”赎回结果暨股份变动的公告》（公告编号：2021-004），本次赎回“百合转债”数量为 64,340 张，赎回兑付总金额为 6,444,294.40 元，赎回款发放日为 2021 年 1 月 7 日。

第十节 财务报告

一、 审计报告

□适用 √不适用

二、 财务报表

合并资产负债表

2021年6月30日

编制单位： 梦百合家居科技股份有限公司

单位：元 币种：人民币

项目	附注	2021年6月30日	2020年12月31日
流动资产：			
货币资金		632,854,463.12	1,070,561,346.05
结算备付金			
拆出资金			
交易性金融资产		39,070,803.76	39,439,291.02
衍生金融资产			
应收票据			
应收账款		1,220,545,908.49	997,203,325.96
应收款项融资			
预付款项		148,415,646.87	109,546,359.35
应收保费			
应收分保账款			
应收分保合同准备金			
其他应收款		100,290,082.01	105,024,365.21
其中：应收利息			
应收股利			
买入返售金融资产			
存货		1,799,042,662.61	1,367,748,411.47
合同资产			
持有待售资产			
一年内到期的非流动资产		25,840,400.00	
其他流动资产		127,285,216.44	160,312,750.03
流动资产合计		4,093,345,183.30	3,849,835,849.09
非流动资产：			
发放贷款和垫款			
债权投资			
其他债权投资			
长期应收款			26,099,600.00
长期股权投资		72,676,949.68	71,342,250.70
其他权益工具投资		157,584,974.94	157,649,774.94
其他非流动金融资产			3,028,944.93
投资性房地产		18,905,566.65	21,951,889.35
固定资产		1,864,670,002.02	1,725,637,001.00
在建工程		484,149,693.31	454,550,603.11
生产性生物资产			
油气资产			

使用权资产		942,872,050.27	
无形资产		185,038,746.44	179,965,056.50
开发支出			
商誉		321,016,369.14	321,016,369.14
长期待摊费用		129,076,623.00	132,336,151.00
递延所得税资产		119,849,381.03	100,468,612.61
其他非流动资产		105,590,060.25	31,960,554.76
非流动资产合计		4,401,430,416.73	3,226,006,808.04
资产总计		8,494,775,600.03	7,075,842,657.13
流动负债：			
短期借款		1,363,335,126.11	1,111,554,616.67
向中央银行借款			
拆入资金			
交易性金融负债			
衍生金融负债			
应付票据		22,980,000.00	
应付账款		1,125,838,179.08	933,924,541.41
预收款项			
合同负债		222,819,459.14	211,054,443.95
卖出回购金融资产款			
吸收存款及同业存放			
代理买卖证券款			
代理承销证券款			
应付职工薪酬		102,634,084.31	85,928,329.36
应交税费		71,184,615.65	62,025,118.92
其他应付款		177,140,687.22	52,052,708.66
其中：应付利息			
应付股利		130,993,783.55	
应付手续费及佣金			
应付分保账款			
持有待售负债			
一年内到期的非流动负债		432,000,717.32	219,041,726.74
其他流动负债		7,313,982.95	7,424,843.30
流动负债合计		3,525,246,851.78	2,683,006,329.01
非流动负债：			
保险合同准备金			
长期借款		604,717,847.57	593,204,946.86
应付债券			14,078,579.16
其中：优先股			
永续债			
租赁负债		798,407,220.01	
长期应付款			1,147,226.92
长期应付职工薪酬			
预计负债			
递延收益		5,086,123.55	5,257,565.93
递延所得税负债		42,120,300.09	42,886,595.14
其他非流动负债		6,044,321.70	43,015,717.36
非流动负债合计		1,456,375,812.92	699,590,631.37

负债合计		4,981,622,664.70	3,382,596,960.38
所有者权益（或股东权益）：			
实收资本（或股本）		374,267,953.00	374,400,741.00
其他权益工具			4,742,810.52
其中：优先股			
永续债			
资本公积		1,986,727,681.52	1,981,347,684.07
减：库存股		11,675,469.12	18,221,870.00
其他综合收益		-83,271,999.16	-28,858,814.09
专项储备			
盈余公积		161,038,920.86	161,038,920.86
一般风险准备			
未分配利润		960,066,265.60	1,082,244,368.68
归属于母公司所有者权益（或股东权益）合计		3,387,153,352.70	3,556,693,841.04
少数股东权益		125,999,582.63	136,551,855.71
所有者权益（或股东权益）合计		3,513,152,935.33	3,693,245,696.75
负债和所有者权益（或股东权益）总计		8,494,775,600.03	7,075,842,657.13

公司负责人：倪张根 主管会计工作负责人：付冬情 会计机构负责人：张海龙

母公司资产负债表

2021年6月30日

编制单位：梦百合家居科技股份有限公司

单位：元 币种：人民币

项目	附注	2021年6月30日	2020年12月31日
流动资产：			
货币资金		255,806,815.62	527,019,085.95
交易性金融资产		12,779,405.58	9,647,311.72
衍生金融资产			
应收票据			
应收账款		1,214,545,600.54	1,051,722,463.18
应收款项融资			
预付款项		62,244,298.13	35,773,156.03
其他应收款		902,610,014.82	806,787,130.70
其中：应收利息			
应收股利			
存货		397,114,959.32	320,249,832.26
合同资产			
持有待售资产			
一年内到期的非流动资产			
其他流动资产		3,353,800.88	13,418,903.02
流动资产合计		2,848,454,894.89	2,764,617,882.86
非流动资产：			
债权投资			

其他债权投资			
长期应收款			
长期股权投资		1,644,116,288.62	1,500,895,991.67
其他权益工具投资		135,874,874.94	135,874,874.94
其他非流动金融资产			3,028,944.93
投资性房地产		18,905,566.65	21,951,889.35
固定资产		746,403,318.84	707,133,972.22
在建工程		304,071,346.71	233,265,590.19
生产性生物资产			
油气资产			
使用权资产		4,234,693.11	
无形资产		130,339,771.52	131,872,747.28
开发支出			
商誉			
长期待摊费用		3,981,907.56	1,920,116.95
递延所得税资产		8,265,744.76	6,866,168.89
其他非流动资产		24,610,880.00	19,760,000.00
非流动资产合计		3,020,804,392.71	2,762,570,296.42
资产总计		5,869,259,287.60	5,527,188,179.28
流动负债：			
短期借款		1,193,199,100.00	981,115,700.00
交易性金融负债			
衍生金融负债			
应付票据		22,980,000.00	
应付账款		429,271,079.65	326,394,510.53
预收款项			
合同负债		10,776,940.09	8,321,549.43
应付职工薪酬		14,542,903.76	22,271,497.38
应交税费		2,299,801.35	2,189,847.15
其他应付款		146,751,737.59	22,198,538.48
其中：应付利息			
应付股利			
持有待售负债			
一年内到期的非流动负债		201,461,413.37	200,224,800.00
其他流动负债		363,836.16	294,402.19
流动负债合计		2,021,646,811.97	1,563,010,845.16
非流动负债：			
长期借款		475,705,800.00	471,175,100.00
应付债券			14,078,579.16
其中：优先股			
永续债			
租赁负债		2,589,639.16	
长期应付款			
长期应付职工薪酬			
预计负债			
递延收益		5,086,123.55	5,257,565.93
递延所得税负债		12,101,753.00	12,613,681.48
其他非流动负债		4,106,291.70	

非流动负债合计		499,589,607.41	503,124,926.57
负债合计		2,521,236,419.38	2,066,135,771.73
所有者权益（或股东权益）：			
实收资本（或股本）		374,267,953.00	374,400,741.00
其他权益工具			4,742,810.52
其中：优先股			
永续债			
资本公积		1,995,359,835.75	1,989,979,838.30
减：库存股		11,675,469.12	18,221,870.00
其他综合收益		974,874.94	974,874.94
专项储备			
盈余公积		161,038,920.86	161,038,920.86
未分配利润		828,056,752.79	948,137,091.93
所有者权益（或股东权益）合计		3,348,022,868.22	3,461,052,407.55
负债和所有者权益（或股东权益）总计		5,869,259,287.60	5,527,188,179.28

公司负责人：倪张根 主管会计工作负责人：付冬情 会计机构负责人：张海龙

合并利润表

2021 年 1—6 月

单位：元 币种：人民币

项目	附注	2021 年半年度	2020 年半年度
一、营业总收入		3,899,998,533.54	2,416,021,027.98
其中：营业收入		3,899,998,533.54	2,416,021,027.98
利息收入			
已赚保费			
手续费及佣金收入			
二、营业总成本		3,888,717,057.97	2,183,014,272.88
其中：营业成本		2,792,966,994.72	1,462,187,862.46
利息支出			
手续费及佣金支出			
退保金			
赔付支出净额			
提取保险责任准备金净额			
保单红利支出			
分保费用			
税金及附加		11,526,575.44	6,981,663.29
销售费用		582,007,167.82	449,492,726.02
管理费用		310,260,303.12	176,375,879.01
研发费用		60,259,934.85	41,462,064.31
财务费用		131,696,082.02	46,514,077.79
其中：利息费用		50,426,056.44	36,537,394.14
利息收入		2,107,442.65	2,696,822.64
加：其他收益		8,965,577.94	24,413,749.11
投资收益（损失以“-”号填列）		9,277,186.39	-8,175,803.42

其中：对联营企业和合营企业的投资收益		1,334,698.99	-1,492,145.09
以摊余成本计量的金融资产终止确认收益（损失以“-”号填列）			
汇兑收益（损失以“-”号填列）			
净敞口套期收益（损失以“-”号填列）			
公允价值变动收益（损失以“-”号填列）		-7,503,723.89	-925,422.15
信用减值损失（损失以“-”号填列）		-20,995,397.64	-16,244,707.66
资产减值损失（损失以“-”号填列）		-14,377,386.00	
资产处置收益（损失以“-”号填列）		18,201.25	188,389.93
三、营业利润（亏损以“-”号填列）		-13,334,066.38	232,262,960.91
加：营业外收入		52,995,991.94	60,297.55
减：营业外支出		2,959,884.17	35,210,140.97
四、利润总额（亏损总额以“-”号填列）		36,702,041.39	197,113,117.49
减：所得税费用		12,059,610.93	31,006,121.59
五、净利润（净亏损以“-”号填列）		24,642,430.46	166,106,995.90
（一）按经营持续性分类			
1. 持续经营净利润（净亏损以“-”号填列）		24,642,430.46	166,106,995.90
2. 终止经营净利润（净亏损以“-”号填列）			
（二）按所有权归属分类			
1. 归属于母公司股东的净利润（净亏损以“-”号填列）		8,815,680.47	154,785,599.06
2. 少数股东损益（净亏损以“-”号填列）		15,826,749.99	11,321,396.84
六、其他综合收益的税后净额		-57,010,746.66	10,043,865.64
（一）归属母公司所有者的其他综合收益的税后净额		-54,413,185.07	9,750,102.23
1. 不能重分类进损益的其他综合收益			
（1）重新计量设定受益计划变动额			
（2）权益法下不能转损益的其他综合收益			
（3）其他权益工具投资公允价值变动			
（4）企业自身信用风险公允价值变动			
2. 将重分类进损益的其他综合收益		-54,413,185.07	9,750,102.23
（1）权益法下可转损益的其他综合收益			
（2）其他债权投资公允价值变动			
（3）金融资产重分类计入其他综合收益的金额			
（4）其他债权投资信用减值准备			
（5）现金流量套期储备			
（6）外币财务报表折算差额		-54,413,185.07	9,750,102.23

(7) 其他			
(二) 归属于少数股东的其他综合收益的税后净额		-2,597,561.59	293,763.41
七、综合收益总额		-32,368,316.20	176,150,861.54
(一) 归属于母公司所有者的综合收益总额		-45,597,504.60	164,535,701.29
(二) 归属于少数股东的综合收益总额		13,229,188.40	11,615,160.25
八、每股收益：			
(一) 基本每股收益(元/股)		0.02	0.46
(二) 稀释每股收益(元/股)		0.02	0.46

司负责人：倪张根 主管会计工作负责人：付冬情 会计机构负责人：张海龙

母公司利润表

2021 年 1—6 月

单位：元 币种：人民币

项目	附注	2021 年半年度	2020 年半年度
一、营业收入		1,283,168,630.63	856,632,115.80
减：营业成本		1,039,828,028.12	584,800,641.36
税金及附加		4,765,948.22	5,184,730.16
销售费用		62,964,050.78	69,258,229.23
管理费用		69,597,742.08	58,799,059.74
研发费用		45,638,934.00	30,687,864.23
财务费用		57,993,418.34	20,204,297.96
其中：利息费用		34,463,760.18	32,900,438.49
利息收入		1,440,777.30	1,738,960.98
加：其他收益		8,456,278.11	22,867,951.51
投资收益（损失以“-”号填列）		7,971,496.89	32,333,182.48
其中：对联营企业和合营企业的投资收益		-5,984.05	-1,169,239.44
以摊余成本计量的金融资产终止确认收益（损失以“-”号填列）			
净敞口套期收益（损失以“-”号填列）			
公允价值变动收益（损失以“-”号填列）		-4,003,142.77	-3,357,415.14
信用减值损失（损失以“-”号填列）		-6,058,946.71	-9,461,154.76
资产减值损失（损失以“-”号填列）			
资产处置收益（损失以“-”号填列）		344,247.14	2,785,362.90
二、营业利润（亏损以“-”号填列）		9,090,441.75	132,865,220.11
加：营业外收入		1,595,000.00	
减：营业外支出		1,683,501.69	5,576,188.65
三、利润总额（亏损总额以“-”号填列）		9,001,940.06	127,289,031.46
减：所得税费用		-1,911,504.35	9,547,124.31

四、净利润（净亏损以“-”号填列）		10,913,444.41	117,741,907.15
（一）持续经营净利润（净亏损以“-”号填列）		10,913,444.41	117,741,907.15
（二）终止经营净利润（净亏损以“-”号填列）			
五、其他综合收益的税后净额			
（一）不能重分类进损益的其他综合收益			
1. 重新计量设定受益计划变动额			
2. 权益法下不能转损益的其他综合收益			
3. 其他权益工具投资公允价值变动			
4. 企业自身信用风险公允价值变动			
（二）将重分类进损益的其他综合收益			
1. 权益法下可转损益的其他综合收益			
2. 其他债权投资公允价值变动			
3. 金融资产重分类计入其他综合收益的金额			
4. 其他债权投资信用减值准备			
5. 现金流量套期储备			
6. 外币财务报表折算差额			
7. 其他			
六、综合收益总额		10,913,444.41	117,741,907.15
七、每股收益：			
（一）基本每股收益(元/股)			
（二）稀释每股收益(元/股)			

公司负责人：倪张根 主管会计工作负责人：付冬情 会计机构负责人：张海龙

合并现金流量表

2021 年 1—6 月

单位：元 币种：人民币

项目	附注	2021年半年度	2020年半年度
一、经营活动产生的现金流量：			
销售商品、提供劳务收到的现金		3,788,373,886.77	2,607,455,696.66
客户存款和同业存放款项净增加额			
向中央银行借款净增加额			
向其他金融机构拆入资金净增加额			
收到原保险合同保费取得的现金			
收到再保业务现金净额			
保户储金及投资款净增加额			
收取利息、手续费及佣金的现金			
拆入资金净增加额			
回购业务资金净增加额			
代理买卖证券收到的现金净额			
收到的税费返还		141,959,843.55	116,230,654.30
收到其他与经营活动有关的现金		63,747,570.15	32,399,426.92

经营活动现金流入小计		3,994,081,300.47	2,756,085,777.88
购买商品、接受劳务支付的现金		3,013,783,743.96	1,470,245,779.00
客户贷款及垫款净增加额			
存放中央银行和同业款项净增加额			
支付原保险合同赔付款项的现金			
拆出资金净增加额			
支付利息、手续费及佣金的现金			
支付保单红利的现金			
支付给职工及为职工支付的现金		539,931,792.90	342,695,615.89
支付的各项税费		84,024,685.00	118,716,922.38
支付其他与经营活动有关的现金		541,225,799.97	474,457,244.82
经营活动现金流出小计		4,178,966,021.83	2,406,115,562.09
经营活动产生的现金流量净额		-184,884,721.36	349,970,215.79
二、投资活动产生的现金流量：			
收回投资收到的现金			
取得投资收益收到的现金			531,786.67
处置固定资产、无形资产和其他长期资产收回的现金净额		1,293,557.57	2,278,541.92
处置子公司及其他营业单位收到的现金净额			
收到其他与投资活动有关的现金		8,426,103.00	50,000,000.00
投资活动现金流入小计		9,719,660.57	52,810,328.59
购建固定资产、无形资产和其他长期资产支付的现金		376,530,185.06	381,528,950.49
投资支付的现金			36,851,238.08
质押贷款净增加额			
取得子公司及其他营业单位支付的现金净额			317,942,652.28
支付其他与投资活动有关的现金		10,108,398.53	7,215,532.29
投资活动现金流出小计		386,638,583.59	743,538,373.14
投资活动产生的现金流量净额		-376,918,923.02	-690,728,044.55
三、筹资活动产生的现金流量：			
吸收投资收到的现金		3,193,520.00	7,024,826.74
其中：子公司吸收少数股东投资收到的现金		3,193,520.00	4,249,830.24
取得借款收到的现金		747,569,587.02	1,313,168,698.23
收到其他与筹资活动有关的现金			
筹资活动现金流入小计		750,763,107.02	1,320,193,524.97
偿还债务支付的现金		482,329,818.71	807,488,277.32
分配股利、利润或偿付利息支付的现金		63,637,477.65	35,847,833.03
其中：子公司支付给少数股东的股利、利润		13,229,188.40	4,500,000.00
支付其他与筹资活动有关的现金		21,044,275.93	10,110,541.35
筹资活动现金流出小计		567,011,572.29	853,446,651.70
筹资活动产生的现金流量净额		183,751,534.73	466,746,873.27
四、汇率变动对现金及现金等价物的影响		-62,458,178.28	17,603,174.05
五、现金及现金等价物净增加额		-440,510,287.93	143,592,218.56

加：期初现金及现金等价物余额		1,061,397,687.61	805,248,773.49
六、期末现金及现金等价物余额		620,887,399.68	948,840,992.05

公司负责人：倪张根 主管会计工作负责人：付冬情 会计机构负责人：张海龙

母公司现金流量表

2021年1—6月

单位：元 币种：人民币

项目	附注	2021年半年度	2020年半年度
一、经营活动产生的现金流量：			
销售商品、提供劳务收到的现金		1,169,315,584.00	891,938,214.94
收到的税费返还		120,985,517.62	78,394,124.75
收到其他与经营活动有关的现金		11,170,613.03	29,835,470.11
经营活动现金流入小计		1,301,471,714.65	1,000,167,809.80
购买商品、接受劳务支付的现金		1,066,023,208.27	722,058,048.28
支付给职工及为职工支付的现金		103,490,965.67	75,841,491.51
支付的各项税费		14,387,584.26	47,339,656.14
支付其他与经营活动有关的现金		263,422,251.70	155,656,566.26
经营活动现金流出小计		1,447,324,009.90	1,000,895,762.19
经营活动产生的现金流量净额		-145,852,295.25	-727,952.39
二、投资活动产生的现金流量：			
收回投资收到的现金			
取得投资收益收到的现金			40,717,866.93
处置固定资产、无形资产和其他长期资产收回的现金净额			16,758.03
处置子公司及其他营业单位收到的现金净额			
收到其他与投资活动有关的现金		8,426,103.00	50,000,000.00
投资活动现金流入小计		8,426,103.00	90,734,624.96
购建固定资产、无形资产和其他长期资产支付的现金		162,171,661.63	167,259,398.29
投资支付的现金		143,226,281.00	401,392,638.87
取得子公司及其他营业单位支付的现金净额			
支付其他与投资活动有关的现金		7,270,000.00	7,215,532.29
投资活动现金流出小计		312,667,942.63	575,867,569.45
投资活动产生的现金流量净额		-304,241,839.63	-485,132,944.49
三、筹资活动产生的现金流量：			
吸收投资收到的现金			2,774,996.50
取得借款收到的现金		623,883,400.00	1,026,462,698.00
收到其他与筹资活动有关的现金			
筹资活动现金流入小计		623,883,400.00	1,029,237,694.50
偿还债务支付的现金		407,269,300.00	659,402,192.46
分配股利、利润或偿付利息支付的现金		34,463,760.18	27,708,842.53
支付其他与筹资活动有关的现金		6,442,900.93	
筹资活动现金流出小计		448,175,961.11	687,111,034.99
筹资活动产生的现金流量净额		175,707,438.89	342,126,659.51

四、汇率变动对现金及现金等价物的影响		-633,638.35	1,726,457.56
五、现金及现金等价物净增加额		-275,020,334.34	-142,007,779.81
加：期初现金及现金等价物余额		526,961,736.57	560,541,700.86
六、期末现金及现金等价物余额		251,941,402.23	418,533,921.05

公司负责人：倪张根 主管会计工作负责人：付冬情 会计机构负责人：张海龙

合并所有者权益变动表

2021 年 1—6 月

单位：元 币种：人民币

项目	归属于母公司所有者权益												少数股东权益	所有者权益合计	
	实收资本 (或股本)	其他权益工具			资本公积	减：库存股	其他综合收益	专项储备	盈余公积	一般风险准备	未分配利润	其他			小计
		优先股	永续债	其他											
一、上年期末余额	374,400,741.00			4,742,810.52	1,981,347,684.07	18,221,870.00	-	28,858,814.09	161,038,920.86		1,082,244,368.68		3,556,693,841.04	136,551,855.71	3,693,245,696.75
加：会计政策变更															
前期差错更正															
同一控制下企业合并其他															
二、本年期初余额	374,400,741.00			4,742,810.52	1,981,347,684.07	18,221,870.00	-	28,858,814.09	161,038,920.86		1,082,244,368.68		3,556,693,841.04	136,551,855.71	3,693,245,696.75
三、本期增减变动金额（减少以“-”号填列）	-132,788.00			-4,742,810.52	5,379,997.45	-6,546,400.88	-	54,413,185.07			122,178,103.08		169,540,488.34	10,552,273.08	180,092,761.42
（一）综合收益总额							-	54,413,185.07			8,815,680.47		45,597,504.60	13,229,188.40	32,368,316.20
（二）所有者投入和减少资本	-132,788.00			-4,742,810.52	5,379,997.45	-6,546,400.88							7,050,799.81	10,413,023.48	3,362,223.67

1. 所有者投入的普通股												-	-
												10,413,023.48	10,413,023.48
2. 其他权益工具持有者投入资本	714,962.00		-4,742,810.52	11,078,648.33								7,050,799.81	7,050,799.81
3. 股份支付计入所有者权益的金额													
4. 其他	-847,750.00			-	5,698,650.88	-6,546,400.88							
(三) 利润分配													
												-	-
1. 提取盈余公积												130,993,783.55	130,993,783.55
2. 提取一般风险准备													
3. 对所有者(或股东)的分配												-	-
												130,993,783.55	130,993,783.55
4. 其他													
(四) 所有者权益内部结转													
1. 资本公积转增资本(或股本)													
2. 盈余公积转增资本(或股本)													
3. 盈余公积弥补亏损													
4. 设定受益计划变动额结转留存收益													

5. 其他综合收益结转留存收益														
6. 其他														
(五) 专项储备														
1. 本期提取														
2. 本期使用														
(六) 其他														
四、本期期末余额	374,267,953.00				1,986,727,681.52	11,675,469.12	-83,271,999.16	161,038,920.86	960,066,265.60		3,387,153,352.70	125,999,582.63	3,513,152,935.33	

项目	2020 年半年度													少数股东权益	所有者权益合计
	归属于母公司所有者权益											小计			
	实收资本(或股本)	其他权益工具			资本公积	减：库存股	其他综合收益	专项储备	盈余公积	一般风险准备	未分配利润		其他		
	优先股	永续债	其他												
一、上年期末余额	333,585,453.00			63,494,583.24	1,110,506,326.43	15,509,250.00	-22,703,633.72	136,059,866.99		728,637,733.40		2,334,071,079.34	69,765,448.85	2,403,836,528.19	
加：会计政策变更															
前期差错更正															
同一控制下企业合并															
其他															
二、本年期初余额	333,585,453.00			63,494,583.24	1,110,506,326.43	15,509,250.00	-22,703,633.72	136,059,866.99		728,637,733.40		2,334,071,079.34	69,765,448.85	2,403,836,528.19	

三、本期增减变动金额（减少以“－”号填列）	10,583,777.00		-40,478,223.26	151,921,330.03	2,747,000.00	9,750,102.23			154,785,599.06		283,815,585.06	32,562,490.17	316,378,075.23
（一）综合收益总额						9,750,102.23			154,785,599.06		164,535,701.29	11,615,160.25	176,150,861.54
（二）所有者投入和减少资本	10,583,777.00		-40,478,223.26	151,921,330.03	2,747,000.00						119,279,883.77	25,447,329.92	144,727,213.69
1. 所有者投入的普通股	330,000.00			3,085,500.00	3,415,500.00							25,447,329.92	25,447,329.92
2. 其他权益工具持有者投入资本	10,344,777.00		-40,478,223.26	145,357,096.51							115,223,650.25		115,223,650.25
3. 股份支付计入所有者权益的金额				4,028,237.02							4,028,237.02		4,028,237.02
4. 其他	-91,000.00			-549,503.50	-668,500.00						27,996.50		27,996.50
（三）利润分配												4,500,000.00	4,500,000.00
1. 提取盈余公积													
2. 提取一般风险准备													
3. 对所有者（或股东）的分配												4,500,000.00	4,500,000.00
4. 其他													
（四）所有者权益内部结转													
1. 资本公积转增资本（或股本）													

2. 盈余公积转增资本（或股本）														
3. 盈余公积弥补亏损														
4. 设定受益计划变动额结转留存收益														
5. 其他综合收益结转留存收益														
6. 其他														
（五）专项储备														
1. 本期提取														
2. 本期使用														
（六）其他														
四、本期期末余额	344,169,230.00		23,016,359.98	1,262,427,656.46	18,256,250.00	-12,953,531.49	136,059,866.99	883,423,332.46	2,617,886,664.40	102,327,939.02	2,720,214,603.42			

公司负责人：倪张根 主管会计工作负责人：付冬情 会计机构负责人：张海龙

母公司所有者权益变动表

2021 年 1—6 月

单位：元 币种：人民币

项目	2021 年半年度										
	实收资本（或股本）	其他权益工具			资本公积	减：库存股	其他综合收益	专项储备	盈余公积	未分配利润	所有者权益合计
		优先股	永续债	其他							
一、上年期末余额	374,400,741.00			4,742,810.52	1,989,979,838.30	18,221,870.00	974,874.94		161,038,920.86	948,137,091.93	3,461,052,407.55
加：会计政策变更											
前期差错更正											
其他											
二、本年期初余额	374,400,741.00			4,742,810.52	1,989,979,838.30	18,221,870.00	974,874.94		161,038,920.86	948,137,091.93	3,461,052,407.55
三、本期增减变动金额（减少以“-”号填列）	-132,788.00			-4,742,810.52	5,379,997.45	-6,546,400.88				-	-113,029,539.33
（一）综合收益总额										10,913,444.41	10,913,444.41
（二）所有者投入和减少资本	-132,788.00			-4,742,810.52	5,379,997.45	-6,546,400.88					7,050,799.81
1. 所有者投入的普通股											
2. 其他权益工具持有者投入资本	714,962.00			-4,742,810.52	11,078,648.33						7,050,799.81
3. 股份支付计入所有者权益的金额											
4. 其他	-847,750.00				-5,698,650.88	-6,546,400.88					
（三）利润分配										-	-130,993,783.55
1. 提取盈余公积										130,993,783.55	
2. 对所有者（或股东）的分配										-	-130,993,783.55
3. 其他										130,993,783.55	
（四）所有者权益内部结转											
1. 资本公积转增资本（或股本）											
2. 盈余公积转增资本（或股本）											
3. 盈余公积弥补亏损											

4. 设定受益计划变动额结转留存收益											
5. 其他综合收益结转留存收益											
6. 其他											
(五) 专项储备											
1. 本期提取											
2. 本期使用											
(六) 其他											
四、本期期末余额	374,267,953.00				1,995,359,835.75	11,675,469.12	974,874.94		161,038,920.86	828,056,752.79	3,348,022,868.22

项目	2020 年半年度										
	实收资本 (或股本)	其他权益工具			资本公积	减：库存股	其他综合收益	专项储备	盈余公积	未分配利润	所有者权益合计
		优先股	永续债	其他							
一、上年期末余额	333,585,453.00			63,494,583.24	1,117,085,997.99	15,509,250.00	-32,465,853.66		136,059,866.99	723,325,607.09	2,325,576,404.65
加：会计政策变更											
前期差错更正											
其他											
二、本年期初余额	333,585,453.00			63,494,583.24	1,117,085,997.99	15,509,250.00	-32,465,853.66		136,059,866.99	723,325,607.09	2,325,576,404.65
三、本期增减变动金额 (减少以“-”号填列)	10,583,777.00			-	151,921,330.03	2,747,000.00				117,741,907.15	237,021,790.92
(一) 综合收益总额										117,741,907.15	117,741,907.15
(二) 所有者投入和减少资本	10,583,777.00			-	151,921,330.03	2,747,000.00					119,279,883.77
1. 所有者投入的普通股	330,000.00				3,085,500.00	3,415,500.00					
2. 其他权益工具持有者投入资本	10,344,777.00			-	145,357,096.51						115,223,650.25
3. 股份支付计入所有者权益的金额					4,028,237.02						4,028,237.02
4. 其他	-91,000.00				-549,503.50	-668,500.00					27,996.50
(三) 利润分配											

1. 提取盈余公积										
2. 对所有者（或股东）的分配										
3. 其他										
（四）所有者权益内部结转										
1. 资本公积转增资本（或股本）										
2. 盈余公积转增资本（或股本）										
3. 盈余公积弥补亏损										
4. 设定受益计划变动额结转留存收益										
5. 其他综合收益结转留存收益										
6. 其他										
（五）专项储备										
1. 本期提取										
2. 本期使用										
（六）其他										
四、本期期末余额	344,169,230.00		23,016,359.98	1,269,007,328.02	18,256,250.00	-32,465,853.66		136,059,866.99	841,067,514.24	2,562,598,195.57

公司负责人：倪张根 主管会计工作负责人：付冬情 会计机构负责人：张海龙

三、 公司基本情况

1. 公司概况

适用 不适用

梦百合家居科技股份有限公司（以下简称公司或本公司）前身系江苏恒康家居科技有限公司（原名南通恒康海绵制品有限公司，以下简称恒康公司），系由自然人倪张根、于友明和吴德友共同出资组建，于 2003 年 5 月 30 日在江苏省南通市如皋工商行政管理局登记注册，总部位于江苏省如皋市。公司现持有统一社会信用代码为 91320600750031850R 的营业执照，注册资本 374,267,953 元，股份总数 374,267,953 股（每股面值 1 元）。其中，有限售条件的流通股份 A 股 961,000 股，无限售条件的流通股份 A 股 373,306,953 股。公司股票已于 2016 年 10 月 13 日在上海证券交易所挂牌交易。

本公司属家具制造业。主要经营活动为研究、开发家居材料；功能性家居用品设计；家居用品（家用纺织品、软体家具、母婴用品、海绵制品）、低回弹阻燃海绵生产、加工、销售；化学原料销售（危险品除外）；批发（不带仓储）经营甲苯-2,4-二异氰酸酯、二苯甲烷二异氰酸酯、辛酸亚锡；经营本企业自产产品及技术和本企业所需的机械设备、零配件、原辅材料的进出口业务（国家限定企业经营或禁止进出口的商品及技术除外）。主要产品：记忆绵床垫、记忆绵枕等。

本财务报表业经公司 2021 年 8 月 27 日第三届董事会第四十九次会议批准对外报出。

2. 合并财务报表范围

适用 不适用

本公司将江苏里高、上海梦百合、恒康塞尔维亚等 34 家子公司纳入报告期合并财务报表范围。

四、 财务报表的编制基础

1. 编制基础

本公司财务报表以持续经营为编制基础。

2. 持续经营

适用 不适用

本公司不存在导致对报告期末起 12 个月内的持续经营能力产生重大疑虑的事项或情况。

五、 重要会计政策及会计估计

具体会计政策和会计估计提示：

适用 不适用

1. 遵循企业会计准则的声明

本公司所编制的财务报表符合企业会计准则的要求，真实、完整地反映了公司的财务状况、经营成果、股东权益变动和现金流量等有关信息。

2. 会计期间

本公司会计年度自公历 1 月 1 日起至 12 月 31 日止。

3. 营业周期

适用 不适用

公司经营业务的营业周期较短，以 12 个月作为资产和负债的流动性划分标准。

4. 记账本位币

本公司的记账本位币为人民币。

5. 同一控制下和非同一控制下企业合并的会计处理方法

√适用 □不适用

1. 同一控制下企业合并的会计处理方法

公司在企业合并中取得的资产和负债，按照合并日被合并方在最终控制方合并财务报表中的账面价值计量。公司按照被合并方所有者权益在最终控制方合并财务报表中的账面价值份额与支付的合并对价账面价值或发行股份面值总额的差额，调整资本公积；资本公积不足冲减的，调整留存收益。

2. 非同一控制下企业合并的会计处理方法

公司在购买日对合并成本大于合并中取得的被购买方可辨认净资产公允价值份额的差额，确认为商誉；如果合并成本小于合并中取得的被购买方可辨认净资产公允价值份额，首先对取得的被购买方各项可辨认资产、负债及或有负债的公允价值以及合并成本的计量进行复核，经复核后合并成本仍小于合并中取得的被购买方可辨认净资产公允价值份额的，其差额计入当期损益。

6. 合并财务报表的编制方法

√适用 □不适用

母公司将其控制的所有子公司纳入合并财务报表的合并范围。合并财务报表以母公司及其子公司的财务报表为基础，根据其他有关资料，由母公司按照《企业会计准则第33号——合并财务报表》编制。

7. 合营安排分类及共同经营会计处理方法

√适用 □不适用

1. 合营安排分为共同经营和合营企业。

2. 当公司为共同经营的合营方时，确认与共同经营中利益份额相关的下列项目：

- (1) 确认单独所持有的资产，以及按持有份额确认共同持有的资产；
- (2) 确认单独所承担的负债，以及按持有份额确认共同承担的负债；
- (3) 确认出售公司享有的共同经营产出份额所产生的收入；
- (4) 按公司持有份额确认共同经营因出售资产所产生的收入；
- (5) 确认单独所发生的费用，以及按公司持有份额确认共同经营发生的费用。

8. 现金及现金等价物的确定标准

现金等价物是指企业持有的期限短（一般指从购买日起三个月内到期）、流动性强、易于转换为已知金额现金、价值变动风险很小的投资。

9. 外币业务和外币报表折算

√适用 □不适用

1. 外币业务折算

外币交易在初始确认时，采用交易发生日即期汇率的近似汇率折算为人民币金额。资产负债表日，外币货币性项目采用资产负债表日即期汇率折算，因汇率不同而产生的汇兑差额，除与购建符合资本化条件资产有关的外币专门借款本金及利息的汇兑差额外，计入当期损益；以历史成本计量的外币非货币性项目仍采用交易发生日的即期汇率折算，不改变其人民币金额；以公允价值计量的外币非货币性项目，采用公允价值确定日的即期汇率折算，差额计入当期损益或其他综合收益。

2. 外币财务报表折算

资产负债表中的资产和负债项目，采用资产负债表日的即期汇率折算；所有者权益项目除“未分配利润”项目外，其他项目采用交易发生日的即期汇率折算；利润表中的收入和费用项

目，采用交易发生日即期汇率的近似汇率折算。按照上述折算产生的外币财务报表折算差额，计入其他综合收益。

10. 金融工具

√适用 □不适用

1. 金融资产和金融负债的分类

金融资产在初始确认时划分为以下三类：

- (1) 以摊余成本计量的金融资产；
- (2) 以公允价值计量且其变动计入其他综合收益的金融资产；
- (3) 以公允价值计量且其变动计入当期损益的金融资产。

金融负债在初始确认时划分为以下四类：

- (1) 以公允价值计量且其变动计入当期损益的金融负债；
- (2) 金融资产转移不符合终止确认条件或继续涉入被转移金融资产所形成的金融负债；
- (3) 不属于上述(1)或(2)的财务担保合同，以及不属于上述(1)并以低于市场利率贷款的贷款承诺；

- (4) 以摊余成本计量的金融负债。

2. 金融资产和金融负债的确认依据、计量方法和终止确认条件

(1) 金融资产和金融负债的确认依据和初始计量方法

公司成为金融工具合同的一方时，确认一项金融资产或金融负债。初始确认金融资产或金融负债时，按照公允价值计量；对于以公允价值计量且其变动计入当期损益的金融资产和金融负债，相关交易费用直接计入当期损益；对于其他类别的金融资产或金融负债，相关交易费用计入初始确认金额。但是，公司初始确认的应收账款未包含重大融资成分或公司不考虑未超过一年的合同中的融资成分的，按照《企业会计准则第 14 号——收入》所定义的交易价格进行初始计量。

(2) 金融资产的后续计量方法

1) 以摊余成本计量的金融资产

采用实际利率法，按照摊余成本进行后续计量。以摊余成本计量且不属于任何套期关系的一部分的金融资产所产生的利得或损失，在终止确认、重分类、按照实际利率法摊销或确认减值时，计入当期损益。

2) 以公允价值计量且其变动计入其他综合收益的债务工具投资

采用公允价值进行后续计量。采用实际利率法计算的利息、减值损失或利得及汇兑损益计入当期损益，其他利得或损失计入其他综合收益。终止确认时，将之前计入其他综合收益的累计利得或损失从其他综合收益中转出，计入当期损益。

3) 以公允价值计量且其变动计入其他综合收益的权益工具投资

采用公允价值进行后续计量。获得的股利（属于投资成本收回部分的除外）计入当期损益，其他利得或损失计入其他综合收益。终止确认时，将之前计入其他综合收益的累计利得或损失从其他综合收益中转出，计入留存收益。

4) 以公允价值计量且其变动计入当期损益的金融资产

采用公允价值进行后续计量，产生的利得或损失（包括利息和股利收入）计入当期损益，除非该金融资产属于套期关系的一部分。

(3) 金融负债的后续计量方法

1) 以公允价值计量且其变动计入当期损益的金融负债 此类金融负债包括交易性金融负债（含属于金融负债的衍生工具）和指定为以公允价值计量且其变动计入当期损益的金融负债。对于此类金融负债以公允价值进行后续计量。因公司自身信用风险变动引起的指定为以公允价值计量且其变动计入当期损益的金融负债的公允价值变动金额计入其他综合收益，除非该处理会造成或扩大损益中的会计错配。此类金融负债产生的其他利得或损失（包括利息费用、除因公司自身信用风险变动引起的公允价值变动）计入当期损益，除非该金融负债属于套期关系的一部分。终止确认时，将之前计入其他综合收益的累计利得或损失从其他综合收益中转出，计入留存收益。

2) 金融资产转移不符合终止确认条件或继续涉入被转移金融资产所形成的金融负债 按照《企业会计准则第 23 号——金融资产转移》相关规定进行计量。

3) 不属于上述 1) 或 2) 的财务担保合同, 以及不属于上述 1) 并以低于市场利率贷款的贷款承诺 在初始确认后按照下列两项金额之中的较高者进行后续计量:

① 按照金融工具的减值规定确定的损失准备金额;

② 初始确认金额扣除按照《企业会计准则第 14 号——收入》相关规定所确定的累计摊销额后的余额。

4) 以摊余成本计量的金融负债

采用实际利率法以摊余成本计量。以摊余成本计量且不属于任何套期关系的一部分的金融负债所产生的利得或损失, 在终止确认、按照实际利率法摊销时计入当期损益。

(4) 金融资产和金融负债的终止确认

1) 当满足下列条件之一时, 终止确认金融资产:

① 收取金融资产现金流量的合同权利已终止;

② 金融资产已转移, 且该转移满足《企业会计准则第 23 号——金融资产转移》关于金融资产终止确认的规定。

2) 当金融负债(或其一部分)的现时义务已经解除时, 相应终止确认该金融负债(或该部分金融负债)。

3. 金融资产转移的确认依据和计量方法 公司转移了金融资产所有权上几乎所有的风险和报酬的, 终止确认该金融资产, 并将转移中产生或保留的权利和义务单独确认为资产或负债; 保留了金融资产所有权上几乎所有的风险和报酬的, 继续确认所转移的金融资产。

公司既没有转移也没有保留金融资产所有权上几乎所有的风险和报酬的, 分别下列情况处理: (1) 未保留对该金融资产控制的, 终止确认该金融资产, 并将转移中产生或保留的权利和义务单独确认为资产或负债;

(2) 保留了对该金融资产控制的, 按照继续涉入所转移金融资产的程度确认有关金融资产, 并相应确认有关负债。

金融资产整体转移满足终止确认条件的, 将下列两项金额的差额计入当期损益:

(1) 所转移金融资产在终止确认日的账面价值;

(2) 因转移金融资产而收到的对价, 与原直接计入其他综合收益的公允价值变动累计额中对应终止确认部分的金额(涉及转移的金融资产为以公允价值计量且其变动计入其他综合收益的债务工具投资)之和。

转移了金融资产的一部分, 且该被转移部分整体满足终止确认条件的, 将转移前金融资产整体的账面价值, 在终止确认部分和继续确认部分之间, 按照转移日各自的相对公允价值进行分摊, 并将下列两项金额的差额计入当期损益:

(1) 终止确认部分的账面价值;

(2) 终止确认部分的对价, 与原直接计入其他综合收益的公允价值变动累计额中对应终止确认部分的金额(涉及转移的金融资产为以公允价值计量且其变动计入其他综合收益的债务工具投资)之和。

4. 金融资产和金融负债的公允价值确定方法

公司采用在当前情况下适用并且有足够可利用数据和其他信息支持的估值技术确定相关金融资产和金融负债的公允价值。公司将估值技术使用的输入值分以下层级, 并依次使用:

(1) 第一层次输入值是在计量日能够取得的相同资产或负债在活跃市场上未经调整的报价;

(2) 第二层次输入值是除第一层次输入值外相关资产或负债直接或间接可观察的输入值, 包括: 活跃市场中类似资产或负债的报价; 非活跃市场中相同或类似资产或负债的报价; 除报价以外的其他可观察输入值, 如在正常报价间隔期间可观察的利率和收益率曲线等; 市场验证的输入值等;

(3) 第三层次输入值是相关资产或负债的不可观察输入值, 包括不能直接观察或无法由可观察市场数据验证的利率、股票波动率、企业合并中承担的弃置义务的未来现金流量、使用自身数据作出的财务预测等。

5. 金融工具减值

(1) 金融工具减值计量和会计处理

公司以预期信用损失为基础，对以摊余成本计量的金融资产、以公允价值计量且其变动计入其他综合收益的债务工具投资、合同资产、租赁应收款、分类为以公允价值计量且其变动计入当期损益的金融负债以外的贷款承诺、不属于以公允价值计量且其变动计入当期损益的金融负债或不属于金融资产转移不符合终止确认条件或继续涉入被转移金融资产所形成的金融负债的财务担保合同进行减值处理并确认损失准备。

预期信用损失，是指以发生违约的风险为权重的金融工具信用损失的加权平均值。信用损失，是指公司按照原实际利率折现的、根据合同应收的所有合同现金流量与预期收取的所有现金流量之间的差额，即全部现金短缺的现值。其中，对于公司购买或源生的已发生信用减值的金融资产，按照该金融资产经信用调整的实际利率折现。

对于购买或源生的已发生信用减值的金融资产，公司在资产负债表日仅将自初始确认后整个存续期内预期信用损失的累计变动确认为损失准备。

对于由《企业会计准则第 14 号——收入》规范的交易形成，且不含重大融资成分或者公司不考虑不超过一年的合同中的融资成分的应收款项及合同资产，公司运用简化计量方法，按照相当于整个存续期内的预期信用损失金额计量损失准备。

除上述计量方法以外的金融资产，公司在每个资产负债表日评估其信用风险自初始确认后是否已经显著增加。如果信用风险自初始确认后已显著增加，公司按照整个存续期内预期信用损失的金额计量损失准备；如果信用风险自初始确认后未显著增加，公司按照该金融工具未来 12 个月内预期信用损失的金额计量损失准备。

公司利用可获得的合理且有依据的信息，包括前瞻性信息，通过比较金融工具在资产负债表日发生违约的风险与在初始确认日发生违约的风险，以确定金融工具的信用风险自初始确认后是否已显著增加。

于资产负债表日，若公司判断金融工具只具有较低的信用风险，则假定该金融工具的信用风险自初始确认后并未显著增加。

公司以单项金融工具或金融工具组合为基础评估预期信用风险和计量预期信用损失。当以金融工具组合为基础时，公司以共同风险特征为依据，将金融工具划分为不同组合。

公司在每个资产负债表日重新计量预期信用损失，由此形成的损失准备的增加或转回金额，作为减值损失或利得计入当期损益。对于以摊余成本计量的金融资产，损失准备抵减该金融资产在资产负债表中列示的账面价值；对于以公允价值计量且其变动计入其他综合收益的债权投资，公司在其他综合收益中确认其损失准备，不抵减该金融资产的账面价值。

(3) 按组合评估预期信用风险和计量预期信用损失的金融工具

项 目	确定组合的依据	计量预期信用损失的方法
其他应收款——合并范围内关联方	合并范围内关联方	参考历史信用损失经验，结合当前状况以及对未来经济状况的预测，通过违约风险敞口和未来 12 个月内或整个存续期预期信用损失率，计算预期信用损失
其他应收款——账龄组合	账龄	

(4) 按组合计量预期信用损失的应收款项及合同资产

1) 具体组合及计量预期信用损失的方法

项 目	确定组合的依据	计量预期信用损失的方法
应收银行承兑汇票	票据类型	参考历史信用损失经验，结合当前状况以及对未来经济状况的预测，通过违约风险敞口和整个存续期预期信用损失率，计算预期信用损失
应收商业承兑汇票		
应收账款——账龄组合	账龄	参考历史信用损失经验，结合当前状况以及对未来经济状况的预测，编制应收账款账龄与整个存续期预期信用损失率对照表，计算预期信用损

应收账款——合并范围内关联方	合并范围内关联方	失 参考历史信用损失经验，结合当前状况以及对未来经济状况的预测，通过违约风险敞口和整个存续期预期信用损失率，计算预期信用损失
----------------	----------	---

2) 应收账款——账龄组合的账龄与整个存续期预期信用损失率对照表

账 龄	应收账款 预期信用损失率(%)
1 年以内（含，下同）	5
1-2 年	20
2-3 年	50
3 年以上	100

6. 金融资产和金融负债的抵销

金融资产和金融负债在资产负债表内分别列示，不相互抵销。但同时满足下列条件的，公司以相互抵销后的净额在资产负债表内列示：

- (1) 公司具有抵销已确认金额的法定权利，且该种法定权利是当前可执行的；
- (2) 公司计划以净额结算，或同时变现该金融资产和清偿该金融负债。

不满足终止确认条件的金融资产转移，公司不对已转移的金融资产和相关负债进行抵销。

11. 应收票据

应收票据的预期信用损失的确定方法及会计处理方法

适用 不适用

12. 应收账款

应收账款的预期信用损失的确定方法及会计处理方法

适用 不适用

13. 应收款项融资

适用 不适用

14. 其他应收款

其他应收款预期信用损失的确定方法及会计处理方法

适用 不适用

15. 存货

适用 不适用

1. 存货的分类

存货包括在日常活动中持有以备出售的产成品或商品、处在生产过程中的在产品、在生产过程或提供劳务过程中耗用的材料和物料等。

2. 发出存货的计价方法

发出存货采用月末一次加权平均法。

3. 存货可变现净值的确定依据

资产负债表日，存货采用成本与可变现净值孰低计量，按照单个存货成本高于可变现净值的差额计提存货跌价准备。直接用于出售的存货，在正常生产经营过程中以该存货的估计售价减去估计的销售费用和相关税费后的金额确定其可变现净值；需要经过加工的存货，在正常生产经营过程中以所生产的产成品的估计售价减去至完工时估计将要发生的成本、估计的销售费用和相关税费后的金额确定其可变现净值；资产负债表日，同一项存货中一部分有合同价格约定、其他部

分不存在合同价格的，分别确定其可变现净值，并与其对应的成本进行比较，分别确定存货跌价准备的计提或转回的金额。

4. 存货的盘存制度

存货的盘存制度为永续盘存制。

5. 低值易耗品和包装物的摊销方法

(1) 低值易耗品

按照一次转销法进行摊销。

(2) 包装物

按照一次转销法进行摊销。

16. 合同资产

(1). 合同资产的确认方法及标准

适用 不适用

公司根据履行履约义务与客户付款之间的关系在资产负债表中列示合同资产。公司将同一合同下的合同资产和合同负债相互抵销后以净额列示。

公司将拥有的、无条件(即，仅取决于时间流逝)向客户收取对价的权利作为应收款项列示，将已向客户转让商品而有权收取对价的权利(该权利取决于时间流逝之外的其他因素)作为合同资产列示。

(2). 合同资产预期信用损失的确定方法及会计处理方法

适用 不适用

17. 持有待售资产

适用 不适用

1. 持有待售的非流动资产或处置组的分类

公司将同时满足下列条件的非流动资产或处置组划分为持有待售类别：

(1) 根据类似交易中 出售此类资产或处置组的惯例，在当前状况下即可立即出售；

(2) 出售极可能发生，即公司已经就出售计划作出决议且获得确定的购买承诺，预计出售将在一年内完成。 公司专为转售而取得的非流动资产或处置组，在取得日满足“预计出售将在一年内完成”的条件，且短期(通常为 3 个月)内很可能满足持有待售类别的其他划分条件的，在取得日将其划 分为持有待售类别。

因公司无法控制的下列原因之一，导致非关联方之间的交易未能在一年内完成，且公司仍然承诺出售非流动资产或处置组的，继续将非流动资产或处置组划分为持有待售类别：

(1) 买方或其他方意外设定导致出售延期的条件，公司针对这些条件已经及时采取行动，且预计能够自设定导致出售延期的条件起一年内顺利化解延期因素；

(2) 因发生罕见情况，导致持有待售的非流动资产或处置组未能在一年内完成出售，公司在最初一年内已经针对这些新情况采取必要措施且重新满足了持有待售类别的划分条件。

2. 持有待售的非流动资产或处置组的计量

(1) 初始计量和后续计量 初始计量和在资产负债表日重新计量持有待售的非流动资产或处置组时，其账面价值高于公允价值减去出售费用后的净额的，将账面价值减记至公允价值减去出售费用后的净额，减记的金额确认为资产减值损失，计入当期损益，同时计提持有待售资产减值准备。

对于取得日划分为持有待售类别的非流动资产或处置组，在初始计量时比较假定其不划分为持有待售类别情况下的初始计量金额和公允价值减去出售费用后的净额，以两者孰低计量。

除企业合并中取得的非流动资产或处置组外，由非流动资产或处置组以公允价值减去出售费用后的净额作为初始计量金额而产生的差额，计入当期损益。

对于持有待售的处置组确认的资产减值损失金额，先抵减处置组中商誉的账面价值，再根据处置组中的各项非流动资产账面价值所占比重，按比例抵减其账面价值。

持有待售的非流动资产或处置组中的非流动资产不计提折旧或摊销，持有待售的处置组中负债的利息和其他费用继续予以确认。

(2) 资产减值损失转回的会计处理

后续资产负债表日持有待售的非流动资产公允价值减去出售费用后的净额增加的，以前减记的金额予以恢复，并在划分为持有待售类别后确认的资产减值损失金额内转回，转回金额计入当期损益。划分为持有待售类别前确认的资产减值损失不转回。

后续资产负债表日持有待售的处置组公允价值减去出售费用后的净额增加的，以前减记的金额予以恢复，并在划分为持有待售类别后非流动资产确认的资产减值损失金额内转回，转回金额计入当期损益。已抵减的商誉账面价值，以及非流动资产在划分为持有待售类别前确认的资产减值损失不转回。持有待售的处置组确认的资产减值损失后续转回金额，根据处置组中除商誉外各项非流动资产账面价值所占比重，按比例增加其账面价值。

(3) 不再继续划分为持有待售类别以及终止确认的会计处理

非流动资产或处置组因不再满足持有待售类别的划分条件而不再继续划分为持有待售类别或非流动资产从持有待售的处置组中移除时，按照以下两者孰低计量：

1) 划分为持有待售类别前的账面价值，按照假定不划分为持有待售类别情况下本应确认的折旧、摊销或减值等进行调整后的金额；

2) 可收回金额。

终止确认持有待售的非流动资产或处置组时，将尚未确认的利得或损失计入当期损益。

18. 债权投资

债权投资预期信用损失的确定方法及会计处理方法

适用 不适用

19. 其他债权投资

其他债权投资预期信用损失的确定方法及会计处理方法

适用 不适用

20. 长期应收款

长期应收款预期信用损失的确定方法及会计处理方法

适用 不适用

21. 长期股权投资

适用 不适用

1. 共同控制、重大影响的判断

按照相关约定对某项安排存在共有的控制，并且该安排的相关活动必须经过分享控制权的参与方一致同意后才能决策，认定为共同控制。对被投资单位的财务和经营政策有参与决策的权利，但并不能够控制或者与其他方一起共同控制这些政策的制定，认定为重大影响。

2. 投资成本的确定

(1) 同一控制下的企业合并形成的，合并方以支付现金、转让非现金资产、承担债务或发行权益性证券作为合并对价的，在合并日按照取得被合并方所有者权益在最终控制方合并财务报表中的账面价值的份额作为其初始投资成本。长期股权投资初始投资成本与支付的合并对价的账面价值或发行股份的面值总额之间的差额调整资本公积；资本公积不足冲减的，调整留存收益。公司通过多次交易分步实现同一控制下企业合并形成的长期股权投资，判断是否属于“一揽子交易”。属于“一揽子交易”的，把各项交易作为一项取得控制权的交易进行会计处理。不属于“一揽子交易”的，在合并日，根据合并后应享有被合并方净资产在最终控制方合并财务报表中的账面价值的份额确定初始投资成本。合并日长期股权投资的初始投资成本，与达到合并前的长期股权投资账面价值加上合并日进一步取得股份新支付对价的账面价值之和的差额，调整资本公积；资本公积不足冲减的，调整留存收益。

(2) 非同一控制下的企业合并形成的，在购买日按照支付的合并对价的公允价值作为其初始投资成本。

公司通过多次交易分步实现非同一控制下企业合并形成的长期股权投资，区分个别财务报表和合并财务报表进行相关会计处理：

1) 在个别财务报表中，按照原持有的股权投资的账面价值加上新增投资成本之和，作为改按成本法核算的初始投资成本。

2) 在合并财务报表中，判断是否属于“一揽子交易”。属于“一揽子交易”的，把各项交易作为一项取得控制权的交易进行会计处理。不属于“一揽子交易”的，对于购买日之前持有的被购买方的股权，按照该股权在购买日的公允价值进行重新计量，公允价值与其账面价值的差额计入当期投资收益；购买日之前持有的被购买方的股权涉及权益法核算下的其他综合收益等的，与其相关的其他综合收益等转为购买日所属当期收益。但由于被投资方重新计量设定受益计划净负债或净资产变动而产生的其他综合收益除外。

(3) 除企业合并形成以外的：以支付现金取得的，按照实际支付的购买价款作为其初始投资成本；以发行权益性证券取得的，按照发行权益性证券的公允价值作为其初始投资成本；以债务重组方式取得的，按《企业会计准则第 12 号——债务重组》确定其初始投资成本；以非货币性资产交换取得的，按《企业会计准则第 7 号——非货币性资产交换》确定其初始投资成本。

3. 后续计量及损益确认方法 对被投资单位实施控制的长期股权投资采用成本法核算；对联营企业和合营企业的长期股权投资，采用权益法核算。

4. 通过多次交易分步处置对子公司投资至丧失控制权的处理方法

(1) 个别财务报表 对处置的股权，其账面价值与实际取得价款之间的差额，计入当期损益。对于剩余股权，对被投资单位仍具有重大影响或者与其他方一起实施共同控制的，转为权益法核算；不能再对被投资单位实施控制、共同控制或重大影响的，按照《企业会计准则第 22 号——金融工具确认和计量》的相关规定进行核算。

(2) 合并财务报表

1) 通过多次交易分步处置对子公司投资至丧失控制权，且不属于“一揽子交易”的 在丧失控制权之前，处置价款与处置长期股权投资相对应享有子公司自购买日或合并日开始持续计算的净资产份额之间的差额，调整资本公积（资本溢价），资本溢价不足冲减的，冲减留存收益。丧失对原子公司控制权时，对于剩余股权，按照其在丧失控制权日的公允价值进行重新计量。处置股权取得的对价与剩余股权公允价值之和，减去按原持股比例计算应享有原有子公司自购买日或合并日开始持续计算的净资产的份额之间的差额，计入丧失控制权当期的投资收益，同时冲减商誉。与原有子公司股权投资相关的其他综合收益等，应当在丧失控制权时转为当期投资收益。

2) 通过多次交易分步处置对子公司投资至丧失控制权，且属于“一揽子交易”的 将各项交易作为一项处置子公司并丧失控制权的交易进行会计处理。但是，在丧失控制权之前每一次处置价款与处置投资对应的享有该子公司净资产份额的差额，在合并财务报表中确认为其他综合收益，在丧失控制权时一并转入丧失控制权当期的损益。

22. 投资性房地产

(1). 如果采用成本计量模式的

折旧或摊销方法

1. 投资性房地产包括已出租的土地使用权、持有并准备增值后转让的土地使用权和已出租的建筑物。

2. 投资性房地产按照成本进行初始计量，采用成本模式进行后续计量，并采用与固定资产和无形资产相同的方法计提折旧或进行摊销。

23. 固定资产

(1). 确认条件

√适用 □不适用

固定资产是指为生产商品、提供劳务、出租或经营管理而持有的，使用年限超过一个会计年度的有形资产。固定资产在同时满足经济利益很可能流入、成本能够可靠计量时予以确认。

(2). 折旧方法

√适用 □不适用

类别	折旧方法	折旧年限（年）	残值率	年折旧率
房屋及建筑物	年限平均法	20	5	4.75
机器设备	年限平均法	10	5	9.50
运输工具	年限平均法	5	5	19.00
电子及其他设备	年限平均法	3	5	31.67
土地	-	-	-	-

注：土地系塞尔维亚子公司、西班牙子公司、美国子公司及泰国子公司取得的土地所有权，无需计提折旧。

(3). 融资租入固定资产的认定依据、计价和折旧方法

□适用 √不适用

24. 在建工程

√适用 □不适用

1. 在建工程同时满足经济利益很可能流入、成本能够可靠计量则予以确认。在建工程按建造该项资产达到预定可使用状态前所发生的实际成本计量。

2. 在建工程达到预定可使用状态时，按工程实际成本转入固定资产。已达到预定可使用状态但尚未办理竣工决算的，先按估计价值转入固定资产，待办理竣工决算后再按实际成本调整原暂估价值，但不再调整原已计提的折旧。

25. 借款费用

√适用 □不适用

1. 借款费用资本化的确认原则

公司发生的借款费用，可直接归属于符合资本化条件的资产的购建或者生产的，予以资本化，计入相关资产成本；其他借款费用，在发生时确认为费用，计入当期损益。

2. 借款费用资本化期间

(1) 当借款费用同时满足下列条件时，开始资本化：

- 1) 资产支出已经发生；
- 2) 借款费用已经发生；
- 3) 为使资产达到预定可使用或可销售状态所必要的购建或者生产活动已经开始。

(2) 若符合资本化条件的资产在购建或者生产过程中发生非正常中断，并且中断时间连续超过 3 个月，暂停借款费用的资本化；中断期间发生的借款费用确认为当期费用，直至资产的购建或者生产活动重新开始。

(3) 当所购建或者生产符合资本化条件的资产达到预定可使用或可销售状态时，借款费用停止资本化。

3. 借款费用资本化率以及资本化金额

为购建或者生产符合资本化条件的资产而借入专门借款的，以专门借款当期实际发生的利息费用（包括按照实际利率法确定的折价或溢价的摊销），减去将尚未动用的借款资金存入银行取得的利息收入或进行暂时性投资取得的投资收益后的金额，确定应予资本化的利息金额；为购建或者生产符合资本化条件的资产占用了一般借款的，根据累计资产支出超过专门借款的资产支出加权平均数乘以占用一般借款的资本化率，计算确定一般借款应予资本化的利息金额。

26. 生物资产

□适用 √不适用

27. 油气资产

□适用 √不适用

28. 使用权资产

√适用 □不适用

(1) 公司作为承租人

在租赁期开始日，公司将租赁期不超过 12 个月，且不包含购买选择权的租赁认定为短期租赁；将单项租赁资产为全新资产时价值较低的租赁认定为低价值资产租赁。公司转租或预期转租租赁资产的，原租赁不认定为低价值资产租赁。

对于所有短期租赁和低价值资产租赁，公司在租赁期内各个期间按照直线法将租赁付款额计入相关资产成本或当期损益。

除上述采用简化处理的短期租赁和低价值资产租赁外，在租赁期开始日，公司对租赁确认使用权资产和租赁负债。

1) 使用权资产

使用权资产按照成本进行初始计量，该成本包括：① 租赁负债的初始计量金额；② 在租赁期开始日或之前支付的租赁付款额，存在租赁激励的，扣除已享受的租赁激励相关金额；③ 承租人发生的初始直接费用；④ 承租人为拆卸及移除租赁资产、复原租赁资产所在场地或将租赁资产恢复至租赁条款约定状态预计将发生的成本。

公司按照直线法对使用权资产计提折旧。能够合理确定租赁期届满时取得租赁资产所有权的，公司在租赁资产剩余使用寿命内计提折旧。无法合理确定租赁期届满时能够取得租赁资产所有权的，公司在租赁期与租赁资产剩余使用寿命两者孰短的期间内计提折旧。

2) 租赁负债

在租赁开始日，公司将尚未支付的租赁付款额的现值确认为租赁负债。计算租赁付款额现值时采用租赁内含利率作为折现率，无法确定租赁内含利率的，采用公司增量借款利率作为折现率。租赁付款额与其现值之间的差额作为未确认融资费用，在租赁期各个期间内按照确认租赁付款额现值的折现率确认利息费用，并计入当期损益。未纳入租赁负债计量的可变租赁付款额于实际发生时计入当期损益。

租赁期开始日后，当实质固定付款额发生变动、担保余值预计的应付金额发生变化、用于确定租赁付款额的指数或比率发生变动、购买选择权、续租选择权或终止选择权的评估结果或实际行权情况发生变化时，公司按照变动后的租赁付款额的现值重新计量租赁负债，并相应调整使用权资产的账面价值，如使用权资产账面价值已调减至零，但租赁负债仍需进一步调减的，将剩余金额计入当期损益。

(2) 公司作为出租人

在租赁开始日，公司将实质上转移了与租赁资产所有权有关的几乎全部风险和报酬的租赁划分为融资租赁，除此之外的均为经营租赁。

1) 经营租赁

公司在租赁期内各个期间按照直线法将租赁收款额确认为租金收入，发生的初始直接费用予以资本化并按照与租金收入确认相同的基础进行分摊，分期计入当期损益。公司取得的与经营租赁有关的未计入租赁收款额的可变租赁付款额在实际发生时计入当期损益。

2) 融资租赁

在租赁期开始日，公司按照租赁投资净额(未担保余值和租赁期开始日尚未收到的租赁收款额按照租赁内含利率折现的现值之和)确认应收融资租赁款，并终止确认融资租赁资产。在租赁期的各个期间，公司按照租赁内含利率计算并确认利息收入。

公司取得的未纳入租赁投资净额计量的可变租赁付款额在实际发生时计入当期损益。

29. 无形资产**(1). 计价方法、使用寿命、减值测试**

√适用 □不适用

1. 无形资产包括土地使用权、专利权及非专利技术等，按成本进行初始计量。

2. 使用寿命有限的无形资产，在使用寿命内按照与该项无形资产有关的经济利益的预期实现方式系统地摊销，无法可靠确定预期实现方式的，采用直线法摊销。具体年限如下：

项 目	摊销年限(年)
土地使用权	50
软件	2-5
商标使用权	10

(2). 内部研究开发支出会计政策

适用 不适用

内部研究开发项目研究阶段的支出，于发生时计入当期损益。内部研究开发项目开发阶段的支出，同时满足下列条件的，确认为无形资产：

- (1) 完成该无形资产以使其能够使用或出售在技术上具有可行性；
- (2) 具有完成该无形资产并使用或出售的意图；
- (3) 无形资产产生经济利益的方式，包括能够证明运用该无形资产生产的产品存在市场或无形资产自身存在市场，无形资产将在内部使用的，能证明其有用性；
- (4) 有足够的技术、财务资源和其他资源支持，以完成该无形资产的开发，并有能力使用或出售该无形资产；
- (5) 归属于该无形资产开发阶段的支出能够可靠地计量。

30. 长期资产减值

适用 不适用

对长期股权投资、采用成本模式计量的投资性房地产、固定资产、在建工程、使用寿命有限的无形资产等长期资产，在资产负债表日有迹象表明发生减值的，估计其可收回金额。对因企业合并所形成的商誉和使用寿命不确定的无形资产，无论是否存在减值迹象，每年都进行减值测试。商誉结合与其相关的资产组或者资产组组合进行减值测试。

若上述长期资产的可收回金额低于其账面价值的，按其差额确认资产减值准备并计入当期损益。

31. 长期待摊费用

适用 不适用

长期待摊费用核算已经支出，摊销期限在 1 年以上（不含 1 年）的各项费用。长期待摊费用按实际发生额入账，在受益期或规定的期限内分期平均摊销。如果长期待摊的费用项目不能使以后会计期间受益则将尚未摊销的该项目的摊余价值全部转入当期损益。

32. 合同负债

合同负债的确认方法

适用 不适用

公司根据履行履约义务与客户付款之间的关系在资产负债表中列示合同负债。公司将同一合同下的合同资产和合同负债相互抵销后以净额列示。

公司将已收或应收客户对价而应向客户转让商品的义务作为合同负债列示。

33. 职工薪酬

(1)、短期薪酬的会计处理方法

适用 不适用

在职工为公司提供服务的会计期间，将实际发生的短期薪酬确认为负债，并计入当期损益或相关资产成本。

(2)、离职后福利的会计处理方法

√适用 □不适用

离职后福利分为设定提存计划和设定受益计划。

(1) 在职工为公司提供服务的会计期间，根据设定提存计划计算的应缴存金额确认为负债，并计入当期损益或相关资产成本。

(2) 对设定受益计划的会计处理通常包括下列步骤：

1) 根据预期累计福利单位法，采用无偏且相互一致的精算假设对有关人口统计变量和财务变量等作出估计，计量设定受益计划所产生的义务，并确定相关义务的所属期间。同时，对设定受益计划所产生的义务予以折现，以确定设定受益计划义务的现值和当期服务成本；

2) 设定受益计划存在资产的，将设定受益计划义务现值减去设定受益计划资产公允价值所形成的赤字或盈余确认为一项设定受益计划净负债或净资产。设定受益计划存在盈余的，以设定受益计划的盈余和资产上限两项的孰低者计量设定受益计划净资产；

3) 期末，将设定受益计划产生的职工薪酬成本确认为服务成本、设定受益计划净负债或净资产的利息净额以及重新计量设定受益计划净负债或净资产所产生的变动等三部分，其中服务成本和设定受益计划净负债或净资产的利息净额计入当期损益或相关资产成本，重新计量设定受益计划净负债或净资产所产生的变动计入其他综合收益，并且在后续会计期间不允许转回至损益，但可以在权益范围内转移这些在其他综合收益确认的金额。

(3)、辞退福利的会计处理方法

√适用 □不适用

向职工提供的辞退福利，在下列两者孰早日确认辞退福利产生的职工薪酬负债，并计入当期损益：

(1) 公司不能单方面撤回因解除劳动关系计划或裁减建议所提供的辞退福利时；

(2) 公司确认与涉及支付辞退福利的重组相关的成本或费用时。

(4)、其他长期职工福利的会计处理方法

√适用 □不适用

向职工提供的其他长期福利，符合设定提存计划条件的，按照设定提存计划的有关规定进行会计处理；除此之外的其他长期福利，按照设定受益计划的有关规定进行会计处理，为简化相关会计处理，将其产生的职工薪酬成本确认为服务成本、其他长期职工福利净负债或净资产的利息净额以及重新计量其他长期职工福利净负债或净资产所产生的变动等组成项目的总净额计入当期损益或相关资产成本。

34. 租赁负债

√适用 □不适用

(1) 公司作为承租人

在租赁期开始日，公司将租赁期不超过 12 个月，且不包含购买选择权的租赁认定为短期租赁；将单项租赁资产为全新资产时价值较低的租赁认定为低价值资产租赁。公司转租或预期转租租赁资产的，原租赁不认定为低价值资产租赁。

对于所有短期租赁和低价值资产租赁，公司在租赁期内各个期间按照直线法将租赁付款额计入相关资产成本或当期损益。

除上述采用简化处理的短期租赁和低价值资产租赁外，在租赁期开始日，公司对租赁确认使用权资产和租赁负债。

1) 使用权资产

使用权资产按照成本进行初始计量，该成本包括：① 租赁负债的初始计量金额；② 在租赁期开始日或之前支付的租赁付款额，存在租赁激励的，扣除已享受的租赁激励相关金额；③ 承租人发生的初始直接费用；④ 承租人为拆卸及移除租赁资产、复原租赁资产所在场地或将租赁资产恢复至租赁条款约定状态预计将发生的成本。

公司按照直线法对使用权资产计提折旧。能够合理确定租赁期届满时取得租赁资产所有权的，公司在租赁资产剩余使用寿命内计提折旧。无法合理确定租赁期届满时能够取得租赁资产所有权的，公司在租赁期与租赁资产剩余使用寿命两者孰短的期间内计提折旧。

2) 租赁负债

在租赁开始日，公司将尚未支付的租赁付款额的现值确认为租赁负债。计算租赁付款额现值时采用租赁内含利率作为折现率，无法确定租赁内含利率的，采用公司增量借款利率作为折现率。租赁付款额与其现值之间的差额作为未确认融资费用，在租赁期各个期间内按照确认租赁付款额现值的折现率确认利息费用，并计入当期损益。未纳入租赁负债计量的可变租赁付款额于实际发生时计入当期损益。

租赁期开始日后，当实质固定付款额发生变动、担保余值预计的应付金额发生变化、用于确定租赁付款额的指数或比率发生变动、购买选择权、续租选择权或终止选择权的评估结果或实际行权情况发生变化时，公司按照变动后的租赁付款额的现值重新计量租赁负债，并相应调整使用权资产的账面价值，如使用权资产账面价值已调减至零，但租赁负债仍需进一步调减的，将剩余金额计入当期损益。

(2) 公司作为出租人

在租赁开始日，公司将实质上转移了与租赁资产所有权有关的几乎全部风险和报酬的租赁划分为融资租赁，除此之外的均为经营租赁。

1) 经营租赁

公司在租赁期内各个期间按照直线法将租赁收款额确认为租金收入，发生的初始直接费用予以资本化并按照与租金收入确认相同的基础进行分摊，分期计入当期损益。公司取得的与经营租赁有关的未计入租赁收款额的可变租赁付款额在实际发生时计入当期损益。

2) 融资租赁

在租赁期开始日，公司按照租赁投资净额(未担保余值和租赁期开始日尚未收到的租赁收款额按照租赁内含利率折现的现值之和)确认应收融资租赁款，并终止确认融资租赁资产。在租赁期的各个期间，公司按照租赁内含利率计算并确认利息收入。

公司取得的未纳入租赁投资净额计量的可变租赁付款额在实际发生时计入当期损益。

35. 预计负债

√适用 □不适用

1. 因对外提供担保、诉讼事项、产品质量保证、亏损合同等或有事项形成的义务成为公司承担的现时义务，履行该义务很可能导致经济利益流出公司，且该义务的金额能够可靠的计量时，公司将该项义务确认为预计负债。

2. 公司按照履行相关现时义务所需支出的最佳估计数对预计负债进行初始计量，并在资产负债表日对预计负债的账面价值进行复核。

36. 股份支付

√适用 □不适用

1. 股份支付的种类 包括以权益结算的股份支付和以现金结算的股份支付。

2. 实施、修改、终止股份支付计划的相关会计处理

(1) 以权益结算的股份支付 授予后立即可行权的换取职工服务的以权益结算的股份支付，在授予日按照权益工具的公允价值计入相关成本或费用，相应调整资本公积。完成等待期内的服务或达到规定业绩条件才可行权的换取职工服务的以权益结算的股份支付，在等待期内的每个资产负债表日，以对可行权权益工具数量的最佳估计为基础，按权益工具授予日的公允价值，将当期取得的服务计入相关成本或费用，相应调整资本公积。换取其他方服务的权益结算的股份支付，如果其他方服务的公允价值能够可靠计量的，按照其他方服务在取得日的公允价值计量；如果其他方服务的公允价值不能可靠计量，但权益工具的公允价值能够可靠计量的，按照权益工具在服务取得日的公允价值计量，计入相关成本或费用，相应增加所有者权益。

(2) 以现金结算的股份支付授予后立即可行权的换取职工服务的以现金结算的股份支付，在授予日按公司承担负债的公允价值计入相关成本或费用，相应增加负债。完成等待期内的服务或达到规定业绩条件才可行权的换取职工服务的以现金结算的股份支付，在等待期内的每个资产负债表日，以对可行权情况的最佳估计为基础，按公司承担负债的公允价值，将当期取得的服务计入相关成本或费用和相应的负债。

(3) 修改、终止股份支付计划 如果修改增加了所授予的权益工具的公允价值，公司按照权益工具公允价值的增加相应地确认取得服务的增加；如果修改增加了所授予的权益工具的数量，公司将增加的权益工具的公允价值相应地确认为取得服务的增加；如果公司按照有利于职工的方式修改可行权条件，公司在处理可行权条件时，考虑修改后的可行权条件。

如果修改减少了授予的权益工具的公允价值，公司继续以权益工具在授予日的公允价值为基础，确认取得服务的金额，而不考虑权益工具公允价值的减少；如果修改减少了授予的权益工具的数量，公司将减少部分作为已授予的权益工具的取消来进行处理；如果以不利于职工的方式修改了可行权条件，在处理可行权条件时，不考虑修改后的可行权条件。

如果公司在等待期内取消了所授予的权益工具或结算了所授予的权益工具（因未满足可行权条件而被取消的除外），则将取消或结算作为加速可行权处理，立即确认原本在剩余等待期内确认的金额。

37. 优先股、永续债等其他金融工具

√适用 □不适用

根据金融工具相关准则、《金融负债与权益工具的区分及相关会计处理规定》（财会〔2014〕13号），对发行的可转换公司债券等金融工具，公司依据所发行金融工具的合同条款及其所反映的经济实质而非仅以法律形式，结合金融资产、金融负债和权益工具的定义，在初始确认时将该等金融工具或其组成部分分类为金融资产、金融负债或权益工具。

在资产负债表日，对于归类为权益工具的金融工具，其利息支出或股利分配作为公司的利润分配，其回购、注销等作为权益的变动处理；对于归类为金融负债的金融工具，其利息支出或股利分配按照借款费用进行处理，其回购或赎回产生的利得或损失等计入当期损益。

38. 收入

(1). 收入确认和计量所采用的会计政策

√适用 □不适用

1. 收入确认原则

于合同开始日，公司对合同进行评估，识别合同所包含的各单项履约义务，并确定各单项履约义务是在某一时段内履行，还是在某一时点履行。

满足下列条件之一时，属于在某一时段内履行履约义务，否则，属于在某一时点履行履约义务：

- (1) 客户在公司履约的同时即取得并消耗公司履约所带来的经济利益；
- (2) 客户能够控制公司履约过程中在建商品；

(3) 公司履约过程中所产出的商品具有不可替代用途，且公司在整个合同期间内有权就累计至今已完成的履约部分收取款项。对于在某一时段内履行的履约义务，公司在该段时间内按照履约进度确认收入。履约进度不能合理确定时，已经发生的成本预计能够得到补偿的，按照已经发生的成本金额确认收入，直到履约进度能够合理确定为止。

对于在某一时点履行的履约义务，在客户取得相关商品或服务控制权时点确认收入。在判断客户是否已取得商品控制权时，公司考虑下列迹象：

- (1) 公司就该商品享有现时收款权利，即客户就该商品负有现时付款义务；
- (2) 公司已将该商品的法定所有权转移给客户，即客户已拥有该商品的法定所有权；
- (3) 公司已将该商品实物转移给客户，即客户已实物占有该商品；
- (4) 公司已将该商品所有权上的主要风险和报酬转移给客户，即客户已取得该商品所有权上的主要风险和报酬；
- (5) 客户已接受该商品；
- (6) 其他表明客户已取得商品控制权的迹象。

2. 收入计量原则

(1) 公司按照分摊至各单项履约义务的交易价格计量收入。交易价格是公司因向客户转让商品或服务而预期有权收取的对价金额，不包括代第三方收取的款项以及预期将退还给客户的款项。

(2) 合同中存在可变对价的，公司按照期望值或最可能发生金额确定可变对价的最佳估计数，但包含可变对价的交易价格，不超过在相关不确定性消除时累计已确认收入极可能不会发生重大转回的金額。

(3) 合同中存在重大融资成分的，公司按照假定客户在取得商品或服务控制权时即以现金支付的应付金额确定交易价格。该交易价格与合同对价之间的差额，在合同期间内采用实际利率法摊销。合同开始日，公司预计客户取得商品或服务控制权与客户支付价款间隔不超过一年的，不考虑合同中存在的重大融资成分。

(4) 合同中包含两项或多项履约义务的，公司于合同开始日，按照各单项履约义务所承诺商品的单独售价的相对比例，将交易价格分摊至各单项履约义务。

3. 收入确认的具体方法 公司主要销售记忆绵床垫、记忆绵枕等产品，均属于在某一时点履行的履约义务。内销收入在公司将产品交付给客户并由客户确认接受、已收取价款或取得收款权利且相关的经济利益很可能流入时确认。外销收入在公司已根据合同约定将产品报关，取得提单，已收取货款或取得了收款权力且相关的经济利益很可能流入时确认。委托代销收入在收到代销单位的代销清单时确认收入。

(2). 同类业务采用不同经营模式导致收入确认会计政策存在差异的情况

适用 不适用

39. 合同成本

适用 不适用

40. 政府补助

适用 不适用

1. 政府补助在同时满足下列条件时予以确认：

(1) 公司能够满足政府补助所附的条件；

(2) 公司能够收到政府补助。政府补助为货币性资产的，按照收到或应收的金额计量。政府补助为非货币性资产的，按照公允价值计量；公允价值不能可靠取得的，按照名义金额计量。

2. 与资产相关的政府补助判断依据及会计处理方法 政府文件规定用于购建或以其他方式形成长期资产的政府补助划分为与资产相关的政府补助。政府文件不明确的，以取得该补助必须具备的基本条件为基础进行判断，以购建或以其他方式形成长期资产为基本条件的作为与资产相关的政府补助。与资产相关的政府补助，冲减相关资产的账面价值或确认为递延收益。与资产相关的政府补助确认为递延收益的，在相关资产使用寿命内按照合理、系统的方法分期计入损益。按照名义金额计量的政府补助，直接计入当期损益。相关资产在使用寿命结束前被出售、转让、报废或发生毁损的，将尚未分配的相关递延收益余额转入资产处置当期的损益。

3. 与收益相关的政府补助判断依据及会计处理方法除与资产相关的政府补助之外的政府补助划分为与收益相关的政府补助。对于同时包含与资产相关部分和与收益相关部分的政府补助，难以区分与资产相关或与收益相关的，整体归类为与收益相关的政府补助。与收益相关的政府补助，用于补偿以后期间的相关成本费用或损失的，确认为递延收益，在确认相关成本费用或损失的期间，计入当期损益或冲减相关成本；用于补偿已发生的相关成本费用或损失的，直接计入当期损益或冲减相关成本。

4. 与公司日常经营活动相关的政府补助，按照经济业务实质，计入其他收益或冲减相关成本费用。与公司日常活动无关的政府补助，计入营业外收支。

41. 递延所得税资产/递延所得税负债

适用 不适用

1. 根据资产、负债的账面价值与其计税基础之间的差额（未作为资产和负债确认的项目按照税法规定可以确定其计税基础的，该计税基础与其账面数之间的差额），按照预期收回该资产或清偿该负债期间的适用税率计算确认递延所得税资产或递延所得税负债。

2. 确认递延所得税资产以很可能取得用来抵扣可抵扣暂时性差异的应纳税所得额为限。资产负债表日，有确凿证据表明未来期间很可能获得足够的应纳税所得额用来抵扣可抵扣暂时性差异的，确认以前会计期间未确认的递延所得税资产。

3. 资产负债表日，对递延所得税资产的账面价值进行复核，如果未来期间很可能无法获得足够的应纳税所得额用以抵扣递延所得税资产的利益，则减记递延所得税资产的账面价值。在很可能获得足够的应纳税所得额时，转回减记的金额。

4. 公司当期所得税和递延所得税作为所得税费用或收益计入当期损益，但不包括下列情况产生的所得税：(1) 企业合并；(2) 直接在所有者权益中确认的交易或者事项。

42. 租赁

(1). 经营租赁的会计处理方法

√适用 □不适用

公司为承租人时，在租赁期内各个期间按照直线法将租金计入相关资产成本或确认为当期损益，发生的初始直接费用，直接计入当期损益。或有租金在实际发生时计入当期损益。

公司为出租人时，在租赁期内各个期间按照直线法将租金确认为当期损益，发生的初始直接费用，除金额较大的予以资本化并分期计入损益外，均直接计入当期损益。或有租金在实际发生时计入当期损益。

(2). 融资租赁的会计处理方法

√适用 □不适用

公司为承租人时，在租赁期开始日，公司以租赁开始日租赁资产公允价值与最低租赁付款额现值中两者较低者作为租入资产的入账价值，将最低租赁付款额作为长期应付款的入账价值，其差额为未确认融资费用，发生的初始直接费用，计入租赁资产价值。在租赁期各个期间，采用实际利率法计算确认当期的融资费用。

公司为出租人时，在租赁期开始日，公司以租赁开始日最低租赁收款额与初始直接费用之和作为应收融资租赁款的入账价值，同时记录未担保余值；将最低租赁收款额、初始直接费用及未担保余值之和与其现值之和的差额确认为未实现融资收益。在租赁期各个期间，采用实际利率法计算确认当期的融资收入。

(3). 新租赁准则下租赁的确定方法及会计处理方法

√适用 □不适用

(1) 公司作为承租人

在租赁期开始日，公司将租赁期不超过 12 个月，且不包含购买选择权的租赁认定为短期租赁；将单项租赁资产为全新资产时价值较低的租赁认定为低价值资产租赁。公司转租或预期转租租赁资产的，原租赁不认定为低价值资产租赁。

对于所有短期租赁和低价值资产租赁，公司在租赁期内各个期间按照直线法将租赁付款额计入相关资产成本或当期损益。

除上述采用简化处理的短期租赁和低价值资产租赁外，在租赁期开始日，公司对租赁确认使用权资产和租赁负债。

1) 使用权资产

使用权资产按照成本进行初始计量，该成本包括：① 租赁负债的初始计量金额；② 在租赁期开始日或之前支付的租赁付款额，存在租赁激励的，扣除已享受的租赁激励相关金额；③ 承租人发生的初始直接费用；④ 承租人为拆卸及移除租赁资产、复原租赁资产所在场地或将租赁资产恢复至租赁条款约定状态预计将发生的成本。

公司按照直线法对使用权资产计提折旧。能够合理确定租赁期届满时取得租赁资产所有权的，公司在租赁资产剩余使用寿命内计提折旧。无法合理确定租赁期届满时能够取得租赁资产所有权的，公司在租赁期与租赁资产剩余使用寿命两者孰短的期间内计提折旧。

2) 租赁负债

在租赁开始日，公司将尚未支付的租赁付款额的现值确认为租赁负债。计算租赁付款额现值时采用租赁内含利率作为折现率，无法确定租赁内含利率的，采用公司增量借款利率作为折现率。租赁付款额与其现值之间的差额作为未确认融资费用，在租赁期各个期间内按照确认租赁付款额

现值的折现率确认利息费用，并计入当期损益。未纳入租赁负债计量的可变租赁付款额于实际发生时计入当期损益。

租赁期开始日后，当实质固定付款额发生变动、担保余值预计的应付金额发生变化、用于确定租赁付款额的指数或比率发生变动、购买选择权、续租选择权或终止选择权的评估结果或实际行权情况发生变化时，公司按照变动后的租赁付款额的现值重新计量租赁负债，并相应调整使用权资产的账面价值，如使用权资产账面价值已调减至零，但租赁负债仍需进一步调减的，将剩余金额计入当期损益。

(2) 公司作为出租人

在租赁开始日，公司将实质上转移了与租赁资产所有权有关的几乎全部风险和报酬的租赁划分为融资租赁，除此之外的均为经营租赁。

1) 经营租赁

公司在租赁期内各个期间按照直线法将租赁收款额确认为租金收入，发生的初始直接费用予以资本化并按照与租金收入确认相同的基础进行分摊，分期计入当期损益。公司取得的与经营租赁有关的未计入租赁收款额的可变租赁付款额在实际发生时计入当期损益。

2) 融资租赁

在租赁期开始日，公司按照租赁投资净额(未担保余值和租赁期开始日尚未收到的租赁收款额按照租赁内含利率折现的现值之和)确认应收融资租赁款，并终止确认融资租赁资产。在租赁期的各个期间，公司按照租赁内含利率计算并确认利息收入。

公司取得的未纳入租赁投资净额计量的可变租赁付款额在实际发生时计入当期损益。

43. 其他重要的会计政策和会计估计

适用 不适用

公司以内部组织结构、管理要求、内部报告制度等为依据确定经营分部。公司的经营分部是指同时满足下列条件的组成部分：

1. 该组成部分能够在日常活动中产生收入、发生费用；
2. 管理层能够定期评价该组成部分的经营成果，以决定向其配置资源、评价其业绩；
3. 能够通过分析取得该组成部分的财务状况、经营成果和现金流量等有关会计信息。

44. 重要会计政策和会计估计的变更

(1). 重要会计政策变更

适用 不适用

会计政策变更的内容和原因	审批程序	备注(受重要影响的报表项目名称和金额)
财政部于 2018 年颁布了《企业会计准则第 21 号—租赁》(以下简称“新租赁准则”)。本公司于 2021 年 1 月 1 日起执行新租赁准则，对会计政策相关内容进行调整。新租赁准则完善了租赁的定义，增加了租赁识别、分拆、合并等内容；取消了承租人关于融资租赁与经营租赁的分类，要求对所有租赁(短期租赁和低价值资产租赁除外)确认使用权资产和租赁负债，并分别计提折旧和利息费用	经公司第三届董事会第四十五次会议和第三届监事会第二十一次会议审议通过	详见 44.重要会计政策和会计估计的变更(3) 2021 年起首次执行新租赁准则调整首次执行当年年初财务报表相关情况

其他说明：

无

(2). 重要会计估计变更

适用 不适用

(3). 2021 年起首次执行新租赁准则调整首次执行当年年初财务报表相关情况

适用 不适用

合并资产负债表

单位：元 币种：人民币

项目	2020年12月31日	2021年1月1日	调整数
流动资产：			
货币资金	1,070,561,346.05	1,070,561,346.05	
结算备付金			
拆出资金			
交易性金融资产	39,439,291.02	39,439,291.02	
衍生金融资产			
应收票据			
应收账款	997,203,325.96	997,203,325.96	
应收款项融资			
预付款项	109,546,359.35	107,744,067.12	-1,802,292.23
应收保费			
应收分保账款			
应收分保合同准备金			
其他应收款	105,024,365.21	105,024,365.21	
其中：应收利息			
应收股利			
买入返售金融资产			
存货	1,367,748,411.47	1,367,748,411.47	
合同资产			
持有待售资产			
一年内到期的非流动资产			
其他流动资产	160,312,750.03	160,312,750.03	
流动资产合计	3,849,835,849.09	3,848,033,556.86	-1,802,292.23
非流动资产：			
发放贷款和垫款			
债权投资			
其他债权投资			
长期应收款	26,099,600.00	26,099,600.00	
长期股权投资	71,342,250.70	71,342,250.70	
其他权益工具投资	157,649,774.94	157,649,774.94	
其他非流动金融资产	3,028,944.93	3,028,944.93	
投资性房地产	21,951,889.35	21,951,889.35	
固定资产	1,725,637,001.00	1,725,637,001.00	
在建工程	454,550,603.11	454,550,603.11	
生产性生物资产			
油气资产			
使用权资产		1,037,485,870.48	1,037,485,870.48
无形资产	179,965,056.50	179,965,056.50	
开发支出			
商誉	321,016,369.14	321,016,369.14	
长期待摊费用	132,336,151.00	132,336,151.00	
递延所得税资产	100,468,612.61	100,468,612.61	
其他非流动资产	31,960,554.76	31,960,554.76	
非流动资产合计	3,226,006,808.04	4,263,492,678.52	1,037,485,870.48
资产总计	7,075,842,657.13	8,111,526,235.38	1,035,683,578.25
流动负债：			
短期借款	1,111,554,616.67	1,111,554,616.67	

向中央银行借款			
拆入资金			
交易性金融负债			
衍生金融负债			
应付票据			
应付账款	933,924,541.41	933,924,541.41	
预收款项			
合同负债	211,054,443.95	211,054,443.95	
卖出回购金融资产款			
吸收存款及同业存放			
代理买卖证券款			
代理承销证券款			
应付职工薪酬	85,928,329.36	85,928,329.36	
应交税费	62,025,118.92	62,025,118.92	
其他应付款	52,052,708.66	52,052,708.66	
其中：应付利息			
应付股利			
应付手续费及佣金			
应付分保账款			
持有待售负债			
一年内到期的非流动负债	219,041,726.74	384,756,305.59	165,714,578.85
其他流动负债	7,424,843.30	7,424,843.30	
流动负债合计	2,683,006,329.01	2,848,720,907.86	165,714,578.85
非流动负债：			
保险合同准备金			
长期借款	593,204,946.86	593,204,946.86	
应付债券	14,078,579.16	14,078,579.16	
其中：优先股			
永续债			
租赁负债		911,027,246.76	911,027,246.76
长期应付款	1,147,226.92	1,147,226.92	
长期应付职工薪酬			
预计负债			
递延收益	5,257,565.93	5,257,565.93	
递延所得税负债	42,886,595.14	42,886,595.14	
其他非流动负债	43,015,717.36	1,957,470.00	-41,058,247.36
非流动负债合计	699,590,631.37	1,569,559,630.77	869,968,999.40
负债合计	3,382,596,960.38	4,418,280,538.63	1,035,683,578.25
所有者权益（或股东权益）：			
实收资本（或股本）	374,400,741.00	374,400,741.00	
其他权益工具	4,742,810.52	4,742,810.52	
其中：优先股			
永续债			
资本公积	1,981,347,684.07	1,981,347,684.07	
减：库存股	18,221,870.00	18,221,870.00	
其他综合收益	-28,858,814.09	-28,858,814.09	
专项储备			
盈余公积	161,038,920.86	161,038,920.86	
一般风险准备			

未分配利润	1,082,244,368.68	1,082,244,368.68	
归属于母公司所有者权益 (或股东权益)合计	3,556,693,841.04	3,556,693,841.04	
少数股东权益	136,551,855.71	136,551,855.71	
所有者权益(或股东权益) 合计	3,693,245,696.75	3,693,245,696.75	
负债和所有者权益 (或股东权益)总计	7,075,842,657.13	8,111,526,235.38	1,035,683,578.25

各项目调整情况的说明：

适用 不适用

母公司资产负债表

单位：元 币种：人民币

项目	2020年12月31日	2021年1月1日	调整数
流动资产：			
货币资金	527,019,085.95	527,019,085.95	
交易性金融资产	9,647,311.72	9,647,311.72	
衍生金融资产			
应收票据			
应收账款	1,051,722,463.18	1,051,722,463.18	
应收款项融资			
预付款项	35,773,156.03	35,773,156.03	
其他应收款	806,787,130.70	806,787,130.70	
其中：应收利息			
应收股利			
存货	320,249,832.26	320,249,832.26	
合同资产			
持有待售资产			
一年内到期的非流动资产			
其他流动资产	13,418,903.02	13,418,903.02	
流动资产合计	2,764,617,882.86	2,764,617,882.86	
非流动资产：			
债权投资			
其他债权投资			
长期应收款			
长期股权投资	1,500,895,991.67	1,500,895,991.67	
其他权益工具投资	135,874,874.94	135,874,874.94	
其他非流动金融资产	3,028,944.93	3,028,944.93	
投资性房地产	21,951,889.35	21,951,889.35	
固定资产	707,133,972.22	707,133,972.22	
在建工程	233,265,590.19	233,265,590.19	
生产性生物资产			
油气资产			
使用权资产		835,458.81	835,458.81
无形资产	131,872,747.28	131,872,747.28	
开发支出			
商誉			

长期待摊费用	1,920,116.95	1,920,116.95	
递延所得税资产	6,866,168.89	6,866,168.89	
其他非流动资产	19,760,000.00	19,760,000.00	
非流动资产合计	2,762,570,296.42	2,763,405,755.23	835,458.81
资产总计	5,527,188,179.28	5,528,023,638.09	835,458.81
流动负债：			
短期借款	981,115,700.00	981,115,700.00	
交易性金融负债			
衍生金融负债			
应付票据			
应付账款	326,394,510.53	326,394,510.53	
预收款项			
合同负债	8,321,549.43	8,321,549.43	
应付职工薪酬	22,271,497.38	22,271,497.38	
应交税费	2,189,847.15	2,189,847.15	
其他应付款	22,198,538.48	22,198,538.48	
其中：应付利息			
应付股利			
持有待售负债			
一年内到期的非流动负债	200,224,800.00	200,664,252.38	439,452.38
其他流动负债	294,402.19	294,402.19	
流动负债合计	1,563,010,845.16	1,563,450,297.54	439,452.38
非流动负债：			
长期借款	471,175,100.00	471,175,100.00	
应付债券	14,078,579.16	14,078,579.16	
其中：优先股			
永续债			
租赁负债		396,006.43	396,006.43
长期应付款			
长期应付职工薪酬			
预计负债			
递延收益	5,257,565.93	5,257,565.93	
递延所得税负债	12,613,681.48	12,613,681.48	
其他非流动负债			
非流动负债合计	503,124,926.57	503,520,933.00	396,006.43
负债合计	2,066,135,771.73	2,066,971,230.54	835,458.81
所有者权益（或股东权益）：			
实收资本（或股本）	374,400,741.00	374,400,741.00	
其他权益工具	4,742,810.52	4,742,810.52	
其中：优先股			
永续债			
资本公积	1,989,979,838.30	1,989,979,838.30	
减：库存股	18,221,870.00	18,221,870.00	
其他综合收益	974,874.94	974,874.94	
专项储备			
盈余公积	161,038,920.86	161,038,920.86	
未分配利润	948,137,091.93	948,137,091.93	
所有者权益（或股东权益）合计	3,461,052,407.55	3,461,052,407.55	

负债和所有者权益（或股东权益）总计	5,527,188,179.28	5,528,023,638.09	835,458.81
-------------------	------------------	------------------	------------

各项目调整情况的说明：

适用 不适用

(4). 2021 年起首次执行新租赁准则追溯调整前期比较数据的说明

适用 不适用

45. 其他

适用 不适用

六、税项

1. 主要税种及税率

主要税种及税率情况

适用 不适用

税种	计税依据	税率
增值税	以按税法规定计算的销售货物和应税劳务收入为基础计算销项税额，扣除当期允许抵扣的进项税额后，差额部分为应交增值税	13%, 9% (出口货物实行“免、抵、退”税政策)；香港和美国子公司无增值税；西班牙子公司 21% 税率；塞尔维亚子公司适用 20% 税率；泰国子公司适用 7% 税率。
消费税	应纳税销售额（量）	9.25% [注 1]
城市维护建设税	实际缴纳的流转税税额	5%、7% [注 2]
企业所得税	应纳税所得额	15%、25%、16.5%、20%
房产税	从价计征的，按房产原值一次减除 30% 后余值的 1.2% 计缴；从租计征的，按租金收入的 12% 计缴	1.2%、12%
教育费附加	实际缴纳的流转税税额	3% [注 2]
地方教育附加	实际缴纳的流转税税额	2% [注 2]

[注 1] 美国子公司 MOR 在零售端产生消费税。

[注 2] 境外子公司不适用城市维护建设税、教育费附加和地方教育费附加。

存在不同企业所得税税率纳税主体的，披露情况说明

适用 不适用

纳税主体名称	所得税税率（%）
梦百合家居科技股份有限公司	15%
江苏里高智能家居有限公司	15%
Healthcare Group (Hong Kong) Co., Limited (香港)	16.5%
China Beds Direct, LLC (美国)	0
HEALTHCARE US CO LTD (联邦税)	21%
HEALTHCARE US CO LTD (州税)	5%
HEALTHCARE SC LLC (联邦税)	21%
HEALTHCARE SC LLC (州税)	5%
Mlily USA, INC (联邦税)	21%
Mlily USA, INC (州税)	6.5%
Mor Furniture For Less, Inc (联邦税)	21%

Mor Furniture For Less, Inc (州税)	6.15%
HEALTHCARE EUROPE DOO RUMA (塞尔维亚)	0
SafeMed d.o.o (塞尔维亚)	15%
NISCO (THAILAND) CO., LTD (泰国)	20%
Metal Power Co., Ltd. (泰国)	20%
Healthcare US Holding, Inc. (联邦税)	21%
Healthcare US Holding, Inc. (州税)	4.9%
Healthcare Arizona, LLC (联邦税)	21%
Healthcare Arizona, LLC (州税)	4.9%
除上述以外的其他纳税主体	25%

[注] 美国子公司 China Beds Direct, LLC 根据公司性质及当地法规选择缴纳个人所得税，不适用企业所得税。

2. 税收优惠

适用 不适用

根据全国高新技术企业认定管理工作领导小组办公室文件《关于公示江苏省 2019 年第四批拟认定高新技术企业名单的通知》、《关于江苏省 2019 年第四批高新技术企业备案的复函》，本公司 2019 年通过高新技术企业批复认定（有效期三年），证书编号：GR201932008022，2019 年至 2021 年期间减按 15% 的税率缴纳企业所得税。

根据全国高新技术企业认定管理工作领导小组办公室文件《关于江苏省 2020 年第一批高新技术企业备案的复函》，子公司江苏里高智能家居有限公司 2020 年通过高新技术企业批复认定（有效期三年），证书编号：GR202032000500，2020 年至 2022 年期间减按 15% 的税率缴纳企业所得税。

塞尔维亚子公司 HEALTHCARE EUROPE DOO RUMA 接受投资超过 10 亿第纳尔，并在投资期间长期雇用至少 100 人，可从实现应税利润的第一年起免除企业所得税十年。

泰国子公司 NISCO (THAILAND) CO., LTD 已向泰国投资促进委员会申请并于 2019 年 10 月获取了投资促进许可证，自获取证书以后取得营业收入之日起的三年内产生的与电动床、沙发相关的净利润合计不超过投资额的 100% 免征企业所得税，豁免的企业所得税金额累计不超过 93,700,000 泰铢。

3. 其他

适用 不适用

七、合并财务报表项目注释

1、货币资金

适用 不适用

单位：元 币种：人民币

项目	期末余额	期初余额
库存现金	458,958.65	363,919.28
银行存款	610,546,021.50	1,044,781,895.02
其他货币资金	21,849,482.97	25,415,531.75
合计	632,854,463.12	1,070,561,346.05
其中：存放在境外的款项总额	274,081,534.31	412,493,800.51

其他说明：

期末其他货币资金中远期结售汇保证金 8,101,650.05 元，银行承兑汇票保证金 3,865,413.39 元，共计 11,967,063.44 元使用有限制。

2、交易性金融资产

√适用 □不适用

单位：元 币种：人民币

项目	期末余额	期初余额
以公允价值计量且其变动计入当期损益的金融资产		
其中：		
权益工具投资	26,291,398.18	29,791,979.30
衍生金融资产	12,779,405.58	9,647,311.72
指定以公允价值计量且其变动计入当期损益的金融资产		
其中：		
合计	39,070,803.76	39,439,291.02

其他说明：

□适用 √不适用

3、衍生金融资产

□适用 √不适用

4、应收票据**(1). 应收票据分类列示**

□适用 √不适用

(2). 期末公司已质押的应收票据

□适用 √不适用

(3). 期末公司已背书或贴现且在资产负债表日尚未到期的应收票据

□适用 √不适用

(4). 期末公司因出票人未履约而将其转应收账款的票据

□适用 √不适用

(5). 按坏账计提方法分类披露

□适用 √不适用

(6). 坏账准备的情况

□适用 √不适用

(7). 本期实际核销的应收票据情况

□适用 √不适用

其他说明：

□适用 √不适用

5、应收账款**(1). 按账龄披露**

√适用 □不适用

单位：元 币种：人民币

账龄	期末账面余额
1 年以内	
其中：1 年以内分项	
1 年以内小计	1,273,993,938.25

1至2年	14,416,955.51
2至3年	10,147,720.09
3年以上	20,780,186.99
合计	1,319,338,800.84

(2). 按坏账计提方法分类披露

√适用 □不适用

单位：元 币种：人民币

类别	期末余额					期初余额				
	账面余额		坏账准备		账面价值	账面余额		坏账准备		账面价值
	金额	比例(%)	金额	计提比例(%)		金额	比例(%)	金额	计提比例(%)	
按单项计提坏账准备	17,301,072.87	1.31	17,301,072.87	100.00		18,536,004.38	1.71	17,065,999.39	92.07	1,470,004.99
其中：										
单项金额重大并单独计提坏账准备的应收账款										
单项金额不重大但单独计提坏账准备应收账款	17,301,072.87	1.31	17,301,072.87	100.00		18,536,004.38	1.71	17,065,999.39	92.07	1,470,004.99
按组合计提坏账准备	1,302,037,727.97	98.69	81,491,819.48	6.26	1,220,545,908.49	1,066,370,473.23	98.29	70,637,152.26	6.62	995,733,320.97
其中：										
按信用风险特征组合计提坏账准备的应收账款	1,302,037,727.97	98.69	81,491,819.48	6.26	1,220,545,908.49	1,066,370,473.23	98.29	70,637,152.26	6.62	995,733,320.97
合计	1,319,338,800.84	/	98,792,892.35	/	1,220,545,908.49	1,084,906,477.61	/	87,703,151.65	/	997,203,325.96

按单项计提坏账准备：

□适用 □不适用

单位：元 币种：人民币

名称	期末余额			
	账面余额	坏账准备	计提比例(%)	计提理由
单位一	7,153,120.86	7,153,120.86	100	回收可能性较低
单位二	3,037,243.47	3,037,243.47	100	回收可能性较低
单位三	2,667,837.18	2,667,837.18	100	回收可能性较低
单位四	2,481,778.74	2,481,778.74	100	回收可能性较低
单位五	960,000.00	960,000.00	100	回收可能性较低
其他	1,001,092.62	1,001,092.62	100	回收可能性较低
合计	17,301,072.87	17,301,072.87	100	/

按单项计提坏账准备的说明：

□适用 √不适用

按组合计提坏账准备：

√适用 □不适用

组合计提项目：按信用风险特征组合计提坏账准备的应收账款

单位：元 币种：人民币

名称	期末余额		
	应收账款	坏账准备	计提比例(%)
账龄组合	1,302,037,727.97	81,491,819.48	6.26
合计	1,302,037,727.97	81,491,819.48	6.26

按组合计提坏账的确认标准及说明：

适用 不适用

如按预期信用损失一般模型计提坏账准备，请参照其他应收款披露：

适用 不适用**(3). 坏账准备的情况**适用 不适用

单位：元 币种：人民币

类别	期初余额	本期变动金额				期末余额
		计提	收回或转回	转销或核销	其他变动	
单项计提坏账准备	17,065,999.39	1,904,042.91	1,668,969.43			17,301,072.87
按组合计提坏账准备	70,637,152.26	16,068,590.53		3,534,634.62	-1,679,288.69	81,491,819.48
合计	87,703,151.65	17,972,633.44	1,668,969.43	3,534,634.62	-1,679,288.69	98,792,892.35

其中本期坏账准备收回或转回金额重要的：

适用 不适用**(4). 本期实际核销的应收账款情况**适用 不适用

单位：元 币种：人民币

项目	核销金额
实际核销的应收账款	3,534,634.62

其中重要的应收账款核销情况

适用 不适用

应收账款核销说明：

适用 不适用

单位名称	应收账款性质	核销金额	核销原因	履行的核销程序	款项是否由关联交易产生
单位一	货款	582,848.00	因产品质量纠纷无法收回，无法收回款项作核销处理	应收账款坏账核销审批流程	否
合计		582,848.00			

(5). 按欠款方归集的期末余额前五名的应收账款情况适用 不适用

单位名称	账面余额	占应收账款余额的比例(%)	坏账准备
------	------	---------------	------

单位一	309,408,058.65	23.45	18,883,121.72
单位二	179,600,000.75	13.61	8,980,000.04
单位三	105,404,498.73	7.99	5,270,976.02
单位四	31,232,716.21	2.37	1,561,635.81
单位五	30,055,791.74	2.28	1,502,789.59
小计	655,701,066.08	49.70	36,198,523.18

(6). 因金融资产转移而终止确认的应收账款

□适用 √不适用

(7). 转移应收账款且继续涉入形成的资产、负债金额

□适用 √不适用

其他说明：

□适用 √不适用

6、 应收款项融资

√适用 □不适用

单位：元 币种：人民币

项目	期末余额	期初余额
应收票据		
合计		

应收款项融资本期增减变动及公允价值变动情况：

□适用 √不适用

如按预期信用损失一般模型计提坏账准备，请参照其他应收款披露：

□适用 √不适用

其他说明：

√适用 □不适用

项目	期末终止确认金额
银行承兑汇票	100,000.00
小计	100,000.00

银行承兑汇票的承兑人是商业银行，由于商业银行具有较高的信用，银行承兑汇票到期不获支付的可能性较低，故本公司将已背书或贴现的银行承兑汇票予以终止确认。但如果该等票据到期不获支付，依据《票据法》之规定，公司仍将对持票人承担连带责任。

7、 预付款项

(1). 预付款项按账龄列示

√适用 □不适用

单位：元 币种：人民币

账龄	期末余额		期初余额	
	金额	比例(%)	金额	比例(%)
1年以内	137,214,605.60	92.45	96,884,208.98	88.44
1至2年	2,473,443.50	1.67	3,286,865.99	3.00
2至3年	81,774.69	0.06	9,224,909.39	8.42

3 年以上	8,645,823.08	5.83	150,374.99	0.14
合计	148,415,646.87	100.00	109,546,359.35	100.00

账龄超过 1 年且金额重要的预付款项未及时结算原因的说明：

单位名称	期末数	未结算原因
单位一	10,877,392.21	体检卡尚未领用
小 计	10,877,392.21	

(2). 按预付对象归集的期末余额前五名的预付款情况

√适用 □不适用

单位名称	账面余额	占预付款项余额 的比例(%)
单位一	16,390,217.40	11.04
单位二	14,184,892.12	9.56
单位三	8,500,000.00	5.73
单位四	6,900,000.00	4.65
单位五	5,194,873.48	3.50
小计	51,169,983.00	34.48

其他说明

□适用 √不适用

8、其他应收款

项目列示

√适用 □不适用

单位：元 币种：人民币

项目	期末余额	期初余额
应收利息		
应收股利		
其他应收款	100,290,082.01	105,024,365.21
合计	100,290,082.01	105,024,365.21

其他说明：

□适用 √不适用

应收利息

(1). 应收利息分类

□适用 √不适用

(2). 重要逾期利息

□适用 √不适用

(3). 坏账准备计提情况

□适用 √不适用

其他说明：

□适用 √不适用

应收股利**(1). 应收股利**

□适用 √不适用

(2). 重要的账龄超过1年的应收股利

□适用 √不适用

(3). 坏账准备计提情况

□适用 √不适用

其他说明：

□适用 √不适用

其他应收款**(4). 按账龄披露**

√适用□不适用

单位：元 币种：人民币

账龄	期末账面余额
1年以内	
其中：1年以内分项	
1年以内小计	96,768,257.39
1至2年	6,233,212.76
2至3年	7,403,214.16
3年以上	16,876,140.05
合计	127,280,824.36

(1). 按款项性质分类情况

√适用 □不适用

单位：元 币种：人民币

款项性质	期末账面余额	期初账面余额
押金保证金	43,695,959.33	38,599,488.58
应收暂付款	22,056,952.70	17,030,260.39
出口退税款	20,682,159.95	32,044,842.94
应收员工认股款及住房贷款[注1]	7,571,427.00	9,154,647.41
供应商返利[注2]	1,503,199.38	5,135,508.61
拆借款	31,771,126.00	25,366,626.00
合计	127,280,824.36	127,331,373.93

[注1]MOR公司向其员工提供借款以购买公司股份以及购买自有住房。

[注2]MOR公司需向供应商收取的采购返利。

(5). 坏账准备计提情况

√适用 □不适用

单位：元 币种：人民币

坏账准备	第一阶段	第二阶段	第三阶段	合计
	未来12个月预期信用损失	整个存续期预期信用损失(未发生信用减值)	整个存续期预期信用损失(已发生信用减值)	
2021年1月1日余额	4,874,295.10	1,905,877.00	15,526,836.62	22,307,008.72
2021年1月1日余额				

在本期				
--转入第二阶段	-62,332.13	62,332.13		
--转入第三阶段		-787,035.03	787,035.03	
--转回第二阶段				
--转回第一阶段				
本期计提	1,706,743.00	2,754,001.03	2,309,335.67	6,770,079.70
本期转回			2,078,346.07	2,078,346.07
本期转销				
本期核销			8,000.00	8,000.00
其他变动				
2021年6月30日余额	6,518,705.97	3,935,175.13	16,536,861.25	26,990,742.35

对本期发生损失准备变动的其他应收款账面余额显著变动的情况说明：

适用 不适用

本期坏账准备计提金额以及评估金融工具的信用风险是否显著增加的采用依据：

适用 不适用

(6). 坏账准备的情况

适用 不适用

单位：元 币种：人民币

类别	期初余额	本期变动金额				期末余额
		计提	收回或转回	转销或核销	其他变动	
其他应收款 坏账准备	22,307,008.72	6,770,079.70	2,078,346.07	8,000.00		26,990,742.35
合计	22,307,008.72	6,770,079.70	2,078,346.07	8,000.00		26,990,742.35

其中本期坏账准备转回或收回金额重要的：

适用 不适用

(7). 本期实际核销的其他应收款情况

适用 不适用

(2). 按欠款方归集的期末余额前五名的其他应收款情况

适用 不适用

单位：元 币种：人民币

单位名称	款项的性质	期末余额	账龄	占其他应收款期末余额合计数的比例(%)	坏账准备期末余额
单位一	拆借款	29,417,514.00	1年以内	23.11	1,470,875.70
单位二	出口退税	20,682,159.95	1年以内	16.25	1,034,108.00
单位三	应收暂付款	7,337,605.00	3年以上	5.76	7,337,605.00
单位四	保证金	4,450,000.00	2-3年	3.50	2,225,000.00
单位五	拆借款	1,770,000.00	1年以内	1.39	88,500.00
合计	/	63,657,278.95	/	50.01	12,156,088.70

(8). 涉及政府补助的应收款项

适用 不适用

(9). 因金融资产转移而终止确认的其他应收款

□适用 √不适用

(10). 转移其他应收款且继续涉入形成的资产、负债的金额

□适用 √不适用

其他说明：

□适用 √不适用

9、存货

(1). 存货分类

√适用 □不适用

单位：元 币种：人民币

项目	期末余额			期初余额		
	账面余额	存货跌价准备/ 合同履约成本减 值准备	账面价值	账面余额	存货跌价准备/ 合同履约成 本减值准备	账面价值
原材料	552,675,562.20		552,675,562.20	274,654,579.04		274,654,579.04
在产品	95,932,871.54		95,932,871.54	97,614,466.48		97,614,466.48
库存商品	996,909,363.11	16,639,433.06	980,269,930.05	769,597,884.22	2,280,790.72	767,317,093.50
周转材料						
消耗性生物资产						
合同履约成本						
自制半成品	159,199,467.21		159,199,467.21	221,736,801.89		221,736,801.89
低值易耗品	10,964,831.61		10,964,831.61	6,425,470.56		6,425,470.56
合计	1,815,682,095.67	16,639,433.06	1,799,042,662.61	1,370,029,202.19	2,280,790.72	1,367,748,411.47

(2). 存货跌价准备及合同履约成本减值准备

√适用 □不适用

单位：元 币种：人民币

项目	期初余额	本期增加金额		本期减少金额		期末余额
		计提	其他	转回或 转销	其他	
原材料						
在产品						
库存商品	2,280,790.72	14,377,386.00			18,743.66	16,639,433.06
周转材料						
消耗性生物资产						
合同履约成本						
合计	2,280,790.72	14,377,386.00			18,743.66	16,639,433.06

(3). 存货期末余额含有借款费用资本化金额的说明

□适用 √不适用

(4). 合同履行成本本期摊销金额的说明

适用 不适用

其他说明：

适用 不适用

10、合同资产

(1). 合同资产情况

适用 不适用

(2). 报告期内账面价值发生重大变动的金额和原因

适用 不适用

(3). 本期合同资产计提减值准备情况

适用 不适用

其他说明：

适用 不适用

11、持有待售资产

适用 不适用

12、一年内到期的非流动资产

适用 不适用

单位：元 币种：人民币

项目	期末余额	期初余额
一年内到期的债权投资	25,840,400.00	
一年内到期的其他债权投资		
合计	25,840,400.00	

期末重要的债权投资和其他债权投资：

适用 不适用

单位：元 币种：人民币

项目	期末余额				期初余额			
	面值	票面利率	实际利率	到期日	面值	票面利率	实际利率	到期日
Idle Group, LLC 可转债	25,840,400.00	3%		2022/5/9				
合计	25,840,400.00	/	/	/		/	/	/

其他说明：

子公司梦百合美国于 2020 年 11 月 17 日支付 400 万美金购买 IDLE Group, LLC 的可转换债券，该可转债的成熟期为 18 个月，在成熟期之前梦百合美国可选择是否行权转股。若转股则可以获得对应投资价值的股权比例，约 6.4%。若不转股，则可以连本带利将债权赎回（年利率约定为 3%）。截止 2021 年 6 月 30 日，该可转债将在一年内到期。

13、其他流动资产

适用 不适用

单位：元 币种：人民币

项目	期末余额	期初余额
合同取得成本		
应收退货成本		
待抵扣进项税	97,610,496.90	130,606,736.68
预缴企业所得税	29,674,719.54	29,706,013.35
合计	127,285,216.44	160,312,750.03

其他说明：

无

14、 债权投资**(1). 债权投资情况**

□适用 √不适用

(2). 期末重要的债权投资

□适用 √不适用

(3). 减值准备计提情况

□适用 √不适用

15、 其他债权投资**(1). 其他债权投资情况**

□适用 √不适用

(2). 期末重要的其他债权投资

□适用 √不适用

(3). 减值准备计提情况

□适用 √不适用

其他说明：

□适用 √不适用

16、 长期应收款**(1) 长期应收款情况**

√适用 □不适用

单位：元 币种：人民币

项目	期末余额			期初余额			折现率区间
	账面余额	坏账准备	账面价值	账面余额	坏账准备	账面价值	
融资租赁款							
其中：未实现融资收益							
分期收款销售商品							
分期收款提供劳务							
IDLE 可转债[注]				26,099,600.00		26,099,600.00	
合计				26,099,600.00		26,099,600.00	/

[注]子公司梦百合美国于2020年11月17日支付400万美金购买IDLE Group, LLC的可转换债券，该可转债的成熟期为18个月，在成熟期之前梦百合美国可选择是否行权转股。若转股则可以获得对应投资价值的股权比例，约6.4%。若不转股，则可以连本带利将债权赎回（年利率

约定为3%)。截止2021年6月30日,由于该可转换债券即将于一年内到期,因此转入一年内到期的非流动资产。

(2) 坏账准备计提情况

适用 不适用

(3) 因金融资产转移而终止确认的长期应收款

适用 不适用

(4) 转移长期应收款且继续涉入形成的资产、负债金额

适用 不适用

其他说明:

适用 不适用

17、长期股权投资

适用 不适用

单位:元 币种:人民币

被投资单位	期初余额	本期增减变动								期末余额	减值准备期末余额
		追加投资	减少投资	权益法下确认的投资损益	其他综合收益调整	其他权益变动	宣告发放现金股利或利润	计提减值准备	其他		
一、合营企业											
小计											
二、联营企业											
好事达	30,797,342.33			-5,984.05						30,791,358.28	
英国欧缇	24,201,587.49			923,634.34						25,125,221.83	
沧州临港骏驰化工有限公司	7,360,903.25			1,093,176.12						8,454,079.37	
安徽米仓信息科技有限公司	1,026,499.57			-34,696.86						991,802.71	
成都市舒是智能家居有限公司	7,955,918.06			-641,430.57						7,314,487.49	
小计	71,342,250.70			1,334,698.98						72,676,949.68	
合计	71,342,250.70			1,334,698.98						72,676,949.68	

其他说明

无

18、其他权益工具投资

(1). 其他权益工具投资情况

适用 不适用

单位:元 币种:人民币

项目	期末余额	期初余额
绵眠(上海)智能科技有限公司	12,500,000.00	12,500,000.00

北京春雨天下软件有限公司	118,374,874.94	118,374,874.94
苏州思客信息技术有限公司	5,000,000.00	5,000,000.00
深圳市万博居品有限公司	250,000.00	250,000.00
江苏唐小僧网络科技有限公司	1,500,000.00	1,500,000.00
深圳悦筑家居科技有限公司	1,500,000.00	1,500,000.00
嘉兴明胜股权投资合伙企业（有限合伙）	10,000,000.00	10,000,000.00
深睡密码科技（浙江）有限公司	2,000,000.00	2,000,000.00
IDLE GROUP, LLC	6,460,100.00	6,524,900.00
合计	157,584,974.94	157,649,774.94

(2). 非交易性权益工具投资的情况

□适用 √不适用

其他说明：

□适用 √不适用

19、其他非流动金融资产

√适用 □不适用

单位：元 币种：人民币

项目	期末余额	期初余额
分类为以公允价值计量且其变动计入当期损益的金融资产		
其中：衍生金融资产		3,028,944.93
合计		3,028,944.93

其他说明：

无

20、投资性房地产

投资性房地产计量模式

(1). 采用成本计量模式的投资性房地产

单位：元 币种：人民币

项目	房屋、建筑物	土地使用权	在建工程	合计
一、账面原值				
1. 期初余额	26,320,038.76			26,320,038.76
2. 本期增加金额				
(1) 外购				
(2) 存货\固定资产\在建工程转入				
(3) 企业合并增加				
3. 本期减少金额	2,741,066.82			2,741,066.82
(1) 处置				
(2) 其他转出				
(3) 转入固定资产	2,741,066.82			2,741,066.82
4. 期末余额	23,578,971.94			23,578,971.94
二、累计折旧和累计摊销				
1. 期初余额	4,368,149.41			4,368,149.41
2. 本期增加金额	524,981.11			524,981.11
(1) 计提或摊销	524,981.11			524,981.11
(2) 转入				

3. 本期减少金额	219,725.23			219,725.23
(1) 处置				
(2) 其他转出				
(3) 转入固定资产	219,725.23			219,725.23
4. 期末余额	4,673,405.29			4,673,405.29
三、减值准备				
1. 期初余额				
2. 本期增加金额				
(1) 计提				
3、本期减少金额				
(1) 处置				
(2) 其他转出				
4. 期末余额				
四、账面价值				
1. 期末账面价值	18,905,566.65			18,905,566.65
2. 期初账面价值	21,951,889.35			21,951,889.35

(2). 未办妥产权证书的投资性房地产情况:

□适用 √不适用

其他说明

□适用 √不适用

21、固定资产

项目列示

□适用 √不适用

其他说明:

无

固定资产

(1). 固定资产情况

√适用 □不适用

单位: 元 币种: 人民币

项目	房屋及建筑物	机器设备	运输工具	电子及其他设备	土地	合计
一、账面原值:						
1. 期初余额	1,199,711,355.87	698,050,440.42	41,748,197.60	245,574,796.78	74,349,433.39	2,259,434,224.06
2. 本期增加金额	147,962,544.30	52,598,758.84	2,988,777.79	12,409,907.77		215,959,988.70
(1) 购置	67,585,460.64	47,398,262.92	2,988,777.79	10,385,887.89		128,358,389.24
(2) 在建工程转入	77,636,016.84	5,200,495.92		2,024,019.88		84,860,532.64
(3) 企业合并增加						
(4) 投资性房地产转入	2,741,066.82					2,741,066.82

3. 本期减少金额		3,767,171.38	93,320.37	3,372,526.69		7,233,018.44
(1) 处置或报废		3,767,171.38	93,320.37	3,372,526.69		7,233,018.44
4. 期末余额	1,347,673,900.17	746,882,027.88	44,643,655.02	254,612,177.86	74,349,433.39	2,468,161,194.32
二、累计折旧						
1. 期初余额	149,900,133.85	202,885,105.43	25,232,951.58	155,779,032.20		533,797,223.06
2. 本期增加金额	59,535,426.98	7,654,199.66	463,723.98	6,710,957.71		74,364,308.33
(1) 计提	59,315,701.75	7,654,199.66	463,723.98	6,710,957.71		74,144,583.10
(2) 投资性房地产转入	219,725.23					219,725.23
3. 本期减少金额		3,048,434.89	54,811.68	1,567,092.53		4,670,339.10
(1) 处置或报废		3,048,434.89	54,811.68	1,567,092.53		4,670,339.10
4. 期末余额	209,435,560.83	207,490,870.20	25,641,863.88	160,922,897.38		603,491,192.29
三、减值准备						
1. 期初余额						
2. 本期增加金额						
(1) 计提						
3. 本期减少金额						
(1) 处置或报废						
4. 期末余额						
四、账面价值						
1. 期末账面价值	1,138,238,339.34	539,391,157.68	19,001,791.14	93,689,280.48	74,349,433.39	1,864,670,002.03
2. 期初账面价值	1,049,811,222.02	495,165,334.99	16,515,246.02	89,795,764.58	74,349,433.39	1,725,637,001.00

(2). 暂时闲置的固定资产情况

□适用 √不适用

(3). 通过融资租赁租入的固定资产情况

□适用 √不适用

(4). 通过经营租赁租出的固定资产

□适用 √不适用

(5). 未办妥产权证书的固定资产情况

□适用 √不适用

其他说明：

□适用 √不适用

固定资产清理

□适用 √不适用

22、在建工程

项目列示

□适用 √不适用

其他说明：

无

在建工程

(1). 在建工程情况

(2). 在建工程情况

√适用 □不适用

单位：元 币种：人民币

项目	期末余额			期初余额		
	账面余额	减值准备	账面价值	账面余额	减值准备	账面价值
综合楼项目	96,791,844.36		96,791,844.36	74,215,503.79		74,215,503.79
智能仓储中心	161,531,816.67		161,531,816.67	139,369,196.61		139,369,196.61
中南世纪城装修				1,515,717.44		1,515,717.44
泰国里高新厂	93,830,935.58		93,830,935.58	115,988,971.73		115,988,971.73
塞尔维亚项目	22,893,324.27		22,893,324.27	29,368,481.54		29,368,481.54
美国生产基地建设项目	10,974,840.11		10,974,840.11	3,380,067.85		3,380,067.85
西班牙恒康项目				29,189,024.34		29,189,024.34
美国 Arizona 项目	19,342,882.91		19,342,882.91	17,539,659.77		17,539,659.77
其他小工程及待安装设备	78,784,049.41		78,784,049.41	43,983,980.04		43,983,980.04
合计	484,149,693.31		484,149,693.31	454,550,603.11		454,550,603.11

(3). 重要在建工程项目本期变动情况

√适用 □不适用

单位：元 币种：人民币

项目名称	预算数	期初余额	本期增加金额	本期转入固定资产金额	本期其他减少金额	期末余额	工程累计投入占预算比例 (%)	工程进度	利息资本化累计金额	其中：本期利息资本化金额	本期利息资本化率 (%)	资金来源
综合楼项目	10,000 万	74,215,503.79	22,576,340.57			96,791,844.36	96.79	99%	2,400,196.22		7.6971	募集资金及其他来源
智能仓储中心	15,962 万	139,369,196.61	22,162,620.06			161,531,816.67	101.20	99%	8,120,951.17		7.6971	募集资金及其他来源
泰国里高新厂	20,580 万	115,988,971.73	18,764,798.93	40,922,835.08		93,830,935.58	125.96	99%				其他来源
塞尔维亚项目	14,000 万	29,368,481.54	622,918.24	2,121,803.59	4,976,271.92	22,893,324.27	92.92	96%				其他来源
美国生产基地建设项目	35,000 万	3,380,067.85	7,594,772.26			10,974,840.11	65.99	66%				其他来源
美国 Arizona 项目		17,539,659.77	1,803,223.14			19,342,882.91						其他来源
合计	95,542 万	379,861,881.29	73,524,673.20	43,044,638.67	4,976,271.92	405,365,643.90	/	/	10,521,147.39		/	/

(4). 本期计提在建工程减值准备情况

□适用 √不适用

其他说明

□适用 √不适用

工程物资

□适用 √不适用

23、生产性生物资产**(1). 采用成本计量模式的生产性生物资产**

□适用 √不适用

(2). 采用公允价值计量模式的生产性生物资产

□适用 √不适用

其他说明

□适用 √不适用

24、油气资产

□适用 √不适用

25、使用权资产

√适用 □不适用

单位：元 币种：人民币

项目	房屋建筑物	机器设备	合计
一、账面原值			
1. 期初余额			
2. 本期增加金额	1,026,929,510.34	3,021,909.80	1,029,951,420.14
3. 本期减少金额	21,607.17		21,607.17
4. 期末余额	1,026,907,903.17	3,021,909.80	1,029,929,812.97
二、累计折旧			
1. 期初余额			
2. 本期增加金额	85,856,774.80	1,208,190.30	87,064,965.10
(1) 计提	85,856,774.80	1,208,190.30	87,064,965.10
3. 本期减少金额	7,202.40		7,202.40
(1) 处置	7,202.40		7,202.40
4. 期末余额	85,849,572.40	1,208,190.30	87,057,762.70
三、减值准备			
1. 期初余额			
2. 本期增加金额			
(1) 计提			
3. 本期减少金额			
(1) 处置			
4. 期末余额			
四、账面价值			
1. 期末账面价值	941,058,330.77	1,813,719.50	942,872,050.27
2. 期初账面价值			

其他说明：

无

26、无形资产**(1). 无形资产情况**

√适用 □不适用

单位：元 币种：人民币

项目	土地使用权	专利权	非专利技术	软件	商标使用权	合计
一、账面原值						
1. 期初余额	150,235,692.23			59,995,750.67	28,000,000.00	238,231,442.90
2. 本期增加金额				12,410,527.85		12,410,527.85
(1) 购置				10,450,131.81		10,450,131.81
(2) 内部研发						
(3) 企业合并增加						
(4) 在建工程转入				1,960,396.04		1,960,396.04
3. 本期减少金额						
(1) 处置						
4. 期末余额	150,235,692.23			72,406,278.52	28,000,000.00	250,641,970.75
二、累计摊销						
1. 期初余额	16,236,672.88			37,829,713.52	4,200,000.00	58,266,386.40
2. 本期增加金额	1,503,837.17			4,433,000.74	1,400,000.00	7,336,837.91
(1) 计提	1,503,837.17			4,433,000.74	1,400,000.00	7,336,837.91
(2) 企业合并增加						
3. 本期减少金额						
(1) 处置						
4. 期末余额	17,740,510.05			42,262,714.26	5,600,000.00	65,603,224.31
三、减值准备						
1. 期初余额						
2. 本期增加金额						
(1) 计提						
3. 本期减少金额						
(1) 处置						
4. 期末余额						
四、账面价值						
1. 期末账面价值	132,495,182.18			30,143,564.26	22,400,000.00	185,038,746.44
2. 期初账面价值	133,999,019.35			22,166,037.15	23,800,000.00	179,965,056.50

本期末通过公司内部研发形成的无形资产占无形资产余额的比例 0%

(2). 未办妥产权证书的土地使用权情况

适用 不适用

其他说明：

适用 不适用

27、开发支出

适用 不适用

28、商誉

(1). 商誉账面原值

适用 不适用

单位：元 币种：人民币

被投资单位名称或形成商誉的事项	期初余额	本期增加		本期减少		期末余额
		企业合并形成的		处置		

西班牙Matresses	60,408,178.87				60,408,178.87
深圳朗乐福	30,658,706.62				30,658,706.62
美国MOR	230,354,745.48				230,354,745.48
合计	321,421,630.97				321,421,630.97

(2). 商誉减值准备

√适用 □不适用

单位：元 币种：人民币

被投资单位名称或形成商誉的事项	期初余额	本期增加		本期减少		期末余额
		计提	其他	处置	其他	
美国MOR	405,261.83					405,261.83
合计	405,261.83					405,261.83

(3). 商誉所在资产组或资产组组合的相关信息

□适用 √不适用

(4). 说明商誉减值测试过程、关键参数（例如预计未来现金流量现值时的预测期增长率、稳定期增长率、利润率、折现率、预测期等，如适用）及商誉减值损失的确认方法

□适用 √不适用

(5). 商誉减值测试的影响

□适用 √不适用

其他说明：

□适用 √不适用

29、长期待摊费用

√适用 □不适用

单位：元 币种：人民币

项目	期初余额	本期增加金额	本期摊销金额	其他减少金额	期末余额
租入房屋装修费	115,814,241.00	16,188,464.63	24,080,628.37		107,922,077.26
酒店推广产品费用	14,601,793.05	20,779,421.54	15,975,831.44		19,405,383.15
长期房屋租赁费	1,920,116.95	1,277,139.84	1,448,094.20		1,749,162.59
合计	132,336,151.00	38,245,026.01	41,504,554.01		129,076,623.00

其他说明：

无

30、递延所得税资产/递延所得税负债

(1). 未经抵销的递延所得税资产

√适用 □不适用

单位：元 币种：人民币

项目	期末余额		期初余额	
	可抵扣暂时性差异	递延所得税资产	可抵扣暂时性差异	递延所得税资产
资产减值准备	54,322,248.96	10,099,435.28	49,275,959.63	8,359,205.11
内部交易未实现利润	78,774,148.53	13,868,479.30	89,301,281.46	15,114,841.93
可抵扣亏损	202,931,781.53	52,762,959.80	139,184,230.95	33,996,189.03
交易性金融负债公允价值变动	4,106,291.70	615,943.76		
递延收益	5,086,123.55	762,918.53	5,257,565.93	788,634.89
固定资产折旧	74,970,593.32	20,354,516.09	74,970,593.32	20,354,516.09
递延租金费用	53,537,744.09	14,535,497.52	53,537,744.09	14,535,497.52

其他[注]	25,180,508.01	6,849,630.75	26,909,243.73	7,319,728.04
合计	498,909,439.69	119,849,381.03	438,436,619.11	100,468,612.61

[注]系美国 MOR 公司存货、职工薪酬及或有负债（预提赔偿款）的暂时性差异。

(2). 未经抵销的递延所得税负债

√适用 □不适用

单位：元 币种：人民币

项目	期末余额		期初余额	
	应纳税暂时性差异	递延所得税负债	应纳税暂时性差异	递延所得税负债
非同一控制企业合并资产评估增值				
其他债权投资公允价值变动				
其他权益工具投资公允价值变动				
固定资产折旧	171,513,511.81	36,135,143.33	183,906,141.76	36,916,910.71
交易性金融资产公允价值变动	12,779,405.58	1,916,910.84	12,676,256.67	1,901,438.50
MOR 长期资产评估增值	14,984,331.21	4,068,245.93	14,984,331.21	4,068,245.93
合计	199,277,248.62	42,120,300.09	211,566,729.64	42,886,595.14

(3). 以抵销后净额列示的递延所得税资产或负债

□适用 √不适用

(4). 未确认递延所得税资产明细

√适用 □不适用

单位：元 币种：人民币

项目	期末余额	期初余额
可抵扣暂时性差异		
可抵扣亏损	313,619,658.37	232,607,430.40
资产减值准备	88,506,080.63	63,420,253.29
合计	402,125,739.00	296,027,683.69

(5). 未确认递延所得税资产的可抵扣亏损将于以下年度到期

√适用 □不适用

单位：元 币种：人民币

年份	期末金额	期初金额	备注
2021 年		1,150,531.21	
2022 年	3,155,629.28	3,155,629.28	
2023 年	45,722,264.10	45,722,733.72	
2024 年	95,008,889.40	95,010,581.86	
2025 年	77,449,596.51	87,567,954.33	
2026 年	92,283,279.08		
合计	313,619,658.37	232,607,430.40	/

其他说明：

□适用 √不适用

31、其他非流动资产

√适用 □不适用

单位：元 币种：人民币

项目	期末余额			期初余额		
	账面余额	减值准备	账面价值	账面余额	减值准备	账面价值
合同取得成本						
合同履约成本						
应收退货成本						
合同资产						
预付土地款	7,570,880.00		7,570,880.00	2,720,000.00		2,720,000.00
预付购房款	12,000,000.00		12,000,000.00			
预付土地配套设施款	44,159,665.00		44,159,665.00	1,200,000.00		1,200,000.00
预付丁西小镇土地竞拍款	15,840,000.00		15,840,000.00	15,840,000.00		15,840,000.00
长期押金保证金	26,019,515.25		26,019,515.25	12,200,554.76		12,200,554.76
合计	105,590,060.25		105,590,060.25	31,960,554.76		31,960,554.76

其他说明：

无

32、短期借款**(1)、短期借款分类**

√适用 □不适用

单位：元 币种：人民币

项目	期末余额	期初余额
质押借款		
抵押借款		
保证借款		
信用借款	1,363,335,126.11	1,111,554,616.67
合计	1,363,335,126.11	1,111,554,616.67

短期借款分类的说明：

无

(2)、已逾期未偿还的短期借款情况

□适用 √不适用

其他说明：

□适用 √不适用

33、交易性金融负债

□适用 √不适用

34、衍生金融负债

□适用 √不适用

35、应付票据

√适用 □不适用

单位：元 币种：人民币

种类	期末余额	期初余额
商业承兑汇票		

银行承兑汇票	22,980,000.00	
合计	22,980,000.00	

本期末已到期未支付的应付票据总额为 0.00 元。

36、应付账款

(1). 应付账款列示

适用 不适用

单位：元 币种：人民币

项目	期末余额	期初余额
1年以内	1,118,565,978.05	926,613,960.43
1-2年	3,793,677.67	4,020,954.39
2-3年	1,428,689.03	2,895,588.15
3年以上	2,049,834.33	394,038.44
合计	1,125,838,179.08	933,924,541.41

(2). 账龄超过1年的重要应付账款

适用 不适用

其他说明：

适用 不适用

37、预收款项

(1). 预收账款列示

适用 不适用

(2). 账龄超过1年的重要预收款项

适用 不适用

其他说明：

适用 不适用

38、合同负债

(1). 合同负债情况

适用 不适用

单位：元 币种：人民币

项目	期末余额	期初余额
待执行销售合同	222,819,459.14	211,054,443.95
合计	222,819,459.14	211,054,443.95

(2). 报告期内账面价值发生重大变动的金额和原因

适用 不适用

其他说明：

适用 不适用

39、应付职工薪酬

(1). 应付职工薪酬列示

适用 不适用

单位：元 币种：人民币

项目	期初余额	本期增加	本期减少	期末余额
一、短期薪酬	76,411,517.99	513,739,622.62	495,841,620.58	94,309,520.03

二、离职后福利-设定提存计划	9,516,811.37	41,714,650.47	42,906,897.56	8,324,564.28
三、辞退福利				
四、一年内到期的其他福利				
合计	85,928,329.36	555,454,273.09	538,748,518.14	102,634,084.31

(2). 短期薪酬列示

√适用 □不适用

单位：元 币种：人民币

项目	期初余额	本期增加	本期减少	期末余额
一、工资、奖金、津贴和补贴	72,970,708.48	480,235,087.17	463,771,704.05	89,434,091.60
二、职工福利费		65,649.77	58,784.23	6,865.54
三、社会保险费	3,238,162.03	25,767,843.23	25,807,734.75	3,198,270.51
其中：医疗保险费	3,211,795.39	24,812,968.60	24,897,262.12	3,127,501.87
工伤保险费		563,128.55	558,526.75	4,601.80
生育保险费	26,366.64	391,746.08	351,945.88	66,166.84
四、住房公积金	202,647.48	7,388,908.40	5,970,297.69	1,621,258.19
五、工会经费和职工教育经费		282,134.05	233,099.86	49,034.19
六、短期带薪缺勤				
七、短期利润分享计划				
合计	76,411,517.99	513,739,622.62	495,841,620.58	94,309,520.03

(3). 设定提存计划列示

√适用 □不适用

单位：元 币种：人民币

项目	期初余额	本期增加	本期减少	期末余额
1、基本养老保险	9,516,811.37	38,229,368.41	39,960,329.20	7,785,850.58
2、失业保险费		3,485,282.06	2,946,568.36	538,713.70
3、企业年金缴费				
合计	9,516,811.37	41,714,650.47	42,906,897.56	8,324,564.28

其他说明：

□适用 √不适用

40、应交税费

√适用 □不适用

单位：元 币种：人民币

项目	期末余额	期初余额
增值税	5,549,593.25	5,998,449.47
消费税	15,553,694.65	13,315,915.96
营业税		
企业所得税	39,830,858.69	29,928,911.06
个人所得税		
城市维护建设税	399,593.18	1,284,128.71
房产税	5,370,314.58	4,857,694.84
教育费附加	314,124.72	723,698.24
地方教育附加	43,203.49	482,465.49
关税		2,328,552.18

其他	4,123,233.09	3,105,302.97
合计	71,184,615.65	62,025,118.92

其他说明：

无

41、其他应付款

项目列示

适用 不适用

单位：元 币种：人民币

项目	期末余额	期初余额
应付利息		
应付股利	130,993,783.55	
其他应付款	46,146,903.67	52,052,708.66
合计	177,140,687.22	52,052,708.66

其他说明：

无

应付利息

适用 不适用

应付股利

适用 不适用

单位：元 币种：人民币

项目	期末余额	期初余额
普通股股利	130,993,783.55	
合计	130,993,783.55	

其他说明，包括重要的超过 1 年未支付的应付股利，应披露未支付原因：

无

其他应付款

(1). 按款项性质列示其他应付款

(2). 按款项性质列示其他应付款

适用 不适用

单位：元 币种：人民币

项目	期末余额	期初余额
押金保证金	22,566,935.97	18,837,266.02
应付暂收款	5,634,499.03	8,723,573.09
拆借款		
股权激励回购义务	11,675,469.12	18,221,870.00
股权转让款	6,269,999.55	6,269,999.55
合计	46,146,903.67	52,052,708.66

(3). 账龄超过 1 年的重要其他应付款

适用 不适用

其他说明：

适用 不适用

42、持有待售负债

适用 不适用

43、1年内到期的非流动负债

适用 不适用

单位：元 币种：人民币

项目	期末余额	期初余额
1年内到期的长期借款	242,689,753.74	219,041,726.74
1年内到期的应付债券		
1年内到期的长期应付款		
1年内到期的租赁负债	189,310,963.58	165,714,578.85
合计	432,000,717.32	384,756,305.59

其他说明：

无

44、其他流动负债

适用 不适用

单位：元 币种：人民币

项目	期末余额	期初余额
短期应付债券		
应付退货款		
待转销项税额	7,313,982.95	7,424,843.30
合计	7,313,982.95	7,424,843.30

短期应付债券的增减变动：

适用 不适用

其他说明：

适用 不适用

45、长期借款

(1). 长期借款分类

适用 不适用

单位：元 币种：人民币

项目	期末余额	期初余额
质押借款	300,275,000.00	300,302,500.00
抵押借款	148,211,983.87	172,921,066.15
保证借款	29,180,800.00	
信用借款	5,447,113.51	5,048,674.00
抵押及保证借款	121,602,950.19	114,932,706.71
合计	604,717,847.57	593,204,946.86

长期借款分类的说明：

无

其他说明，包括利率区间：

适用 不适用

46、应付债券

(1). 应付债券

适用 不适用

单位：元 币种：人民币

项目	期末余额	期初余额
可转换公司债券-面值		17,275,000.00
可转换公司债券-利息调整		-3,256,275.05
可转换公司债券-应计利息		59,854.21
合计		14,078,579.16

(2). 应付债券的增减变动（不包括划分为金融负债的优先股、永续债等其他金融工具）

适用 不适用

单位：元 币种：人民币

债券名称	面值	发行日期	债券期限	发行金额	期初余额	本期发行	按面值计提利息	溢折价摊销	本期偿还	期末余额
百合转债	100	2018/11/8	6年	510,000,000.00	14,078,579.16		2,879.17	14,935.45	14,096,393.78	
合计	/	/	/	510,000,000.00	14,078,579.16		2,879.17	14,935.45	14,096,393.78	

(3). 可转换公司债券的转股条件、转股时间说明

适用 不适用

“百合转债”转股期起止日期为2018年11月8日至2024年11月7日，初始转股价格为19.03元/股。根据公司2019年5月7日、2019年5月28日、2020年12月17日《关于“百合转债”转股价格的调整公告》，自2019年5月14日起转股价格修正为18.96元/股，自2019年6月3日起转股价格修正为14.28元/股，自2020年12月21日起转股价格修正为15.16元/股。截至2020年12月31日，累计共有492,725,000元“百合转债”已转换成33,211,452股。自2021年1月4日至2021年1月6日期间，“百合转债”有人民币10,841,000.00元转换为公司股票，转股数量为714,962股。

自2021年1月7日起，“百合转债”（转债代码113520）、“百合转股”（转股代码191520）在上海证券交易所摘牌。

(4). 划分为金融负债的其他金融工具说明

期末发行在外的优先股、永续债等其他金融工具基本情况

适用 不适用

期末发行在外的优先股、永续债等金融工具变动情况表

适用 不适用

其他金融工具划分为金融负债的依据说明

适用 不适用

其他说明：

适用 不适用

47、租赁负债

适用 不适用

单位：元 币种：人民币

项目	期末余额	期初余额
租赁负债	798,407,220.01	911,027,246.76
合计	798,407,220.01	911,027,246.76

其他说明：

无

48、长期应付款

项目列示

适用 不适用

单位：元 币种：人民币

项目	期末余额	期初余额
长期应付款		
专项应付款		
融资租赁款		1,147,226.92
合计		1,147,226.92

其他说明：

无

长期应付款

适用 不适用

专项应付款

适用 不适用

49、长期应付职工薪酬

适用 不适用

50、预计负债

适用 不适用

51、递延收益

递延收益情况

适用 不适用

单位：元 币种人民币

项目	期初余额	本期增加	本期减少	期末余额	形成原因
政府补助	5,257,565.93		171,442.38	5,086,123.55	收到与资产相关的政府补助
合计	5,257,565.93		171,442.38	5,086,123.55	/

涉及政府补助的项目：

适用 不适用

单位：元 币种：人民币

负债项目	期初余额	本期新增补助金额	本期计入营业外收入金额	本期计入其他收益金额	其他变动	期末余额	与资产相关/与收益相关
记忆棉家居制品生产基地基础设施补助	5,257,565.93			171,442.38		5,086,123.55	与资产相关
合计	5,257,565.93			171,442.38		5,086,123.55	

其他说明：

适用 不适用

52、其他非流动负债

适用 不适用

单位：元 币种：人民币

项目	期末余额	期初余额
合同负债		
一年以上到期的远期结售汇估值损益	4,106,291.70	
美国厂房建筑翻新补助奖励[注 1]	1,938,030.00	1,957,470.00
合计	6,044,321.70	1,957,470.00

其他说明：

[注 1]根据子公司 HEALTHCARE US CO.,LTD 于 2018 年 10 月 3 日取得的美国南卡罗来纳州经济发展协调委员会对 MLILY PROJECT 的激励政策文件，当地政府提供 30 万美元用于补偿子公司 HEALTHCARE US CO.,LTD 的建筑翻新工程：

1) 公司投资 4,500 万美元，其中 2,200 万美元将用于房地产（土地和建筑物），2,300 万美元将用于有形财产（机械和设备）；

2) 在 2,200 万美元的房地产（土地和建筑物）中，1,650 万美元将用于购买和翻新现有建筑物，550 万美元将用于新建筑；

3) 在 2,300 万美元的有形财产（机械和设备）中，2,000 万美元将用于新的生产设备，300 万美元将用于污染控制设备；4) 在 5 年内创造 250 个新工作岗位。如果在指定时间段内未满足要求或未达到要求，可以申请延长期限或按一定比例返还拨款部分。

子公司 HEALTHCARE US CO.,LTD 已按获得当地政府的建筑翻新补助款，共计 30 万美元，计入其他非流动负债，待满足递延收益确认条件后，再进行递延收益的相关会计处理。

53、股本

适用 不适用

单位：元 币种：人民币

	期初余额	本次变动增减（+、-）					期末余额
		发行新股	送股	公积金转股	其他	小计	
股份总数	374,400,741.00				-132,788.00	-132,788.00	374,267,953.00

其他说明：

1) 根据公司《公开发行可转换公司债券募集说明书》以及公司第三届董事会第四十次会议审议通过的《关于提前赎回“百合转债”的议案》，自 2021 年 1 月 4 日至 2021 年 1 月 6 日期间，“百合转债”有人民币 10,841,000.00 元转换为公司股票，转股数量为 714,962 股，从而增加股本 714,962 元。

2) 根据《梦百合家居科技股份有限公司第一期限限制性股票激励计划》规定以及公司第三届董事会第四十五次会议和第三届监事会第二十一次会议审议通过的《关于回购注销激励对象已获授但尚未解除限售的限制性股票的议案》，公司对第一期限限制性股票激励计划首次授予、预留授予的合计 847,750 股限制性股票进行回购注销。

54、其他权益工具

(1) 期末发行在外的优先股、永续债等其他金融工具基本情况

适用 不适用

其他说明：无

(2) 期末发行在外的优先股、永续债等金融工具变动情况表

适用 不适用

单位：元 币种：人民币

发行在外的金融工具	期初		本期增加		本期减少		期末	
	数量	账面价值	数量	账面价值	数量	账面价值	数量	账面价值
可转换公司债券权益成分	172,750	4,742,810.52			172,750	4,742,810.52		
合计	172,750	4,742,810.52			172,750	4,742,810.52		

[注]：其他权益工具本期减少 4,742,810.52 元，详见第十节财务报告七合并财务报表项目注释 46 应付债券之说明。

公司参照同类债券的市场利率作为实际利率计算应付债券负债的现值计入应付债券，应付债券面值与其现值差额作为债券权益成分公允价值计入其他权益工具，发行费用在债券的负债现值和权益成分公允价值之间分摊。

其他权益工具本期增减变动情况、变动原因说明，以及相关会计处理的依据：

√适用 □不适用

无

其他说明：

√适用 □不适用

无

55、资本公积

√适用 □不适用

单位：元 币种：人民币

项目	期初余额	本期增加	本期减少	期末余额
资本溢价（股本溢价）	1,968,739,866.67	11,078,648.38	5,698,650.93	1,974,119,864.12
其他资本公积	12,607,817.40			12,607,817.40
合计	1,981,347,684.07	11,078,648.38	5,698,650.93	1,986,727,681.52

其他说明，包括本期增减变动情况、变动原因说明：

本期资本公积增加 11,078,648.38 元系公司发行的可转换债券本期转股形成股本溢价 11,078,648.38 元。

本期资本公积减少 5,698,650.93 元系限制性股票回购减少前期确认的资本公积 5,698,650.93 元。

56、库存股

√适用 □不适用

单位：元 币种：人民币

项目	期初余额	本期增加	本期减少	期末余额
股权激励	18,221,870.00		6,546,400.88	11,675,469.12
合计	18,221,870.00		6,546,400.88	11,675,469.12

其他说明，包括本期增减变动情况、变动原因说明：

本期库存股减少 6,546,400.88 元系限制性股票回购导致未来回购义务减少，同时冲减库存股与其他应付款。

57、其他综合收益

√适用 □不适用

单位：元 币种：人民币

项目	期初余额	本期发生金额						期末余额
		本期所得税前发生额	减：前期计入	减：前期计入	减：所得	税后归属于母公司	税后归属	

			其他综合收益 当期转入损益	其他综合收益 当期转入留存收益	税费用		于少数股东	
一、不能重分类进损益的其他综合收益	974,874.94							974,874.94
其中：重新计量设定受益计划变动额								
权益法下不能转损益的其他综合收益								
其他权益工具投资公允价值变动	974,874.94							974,874.94
企业自身信用风险公允价值变动								
二、将重分类进损益的其他综合收益	-	-				-		-
	29,833,689.03	54,413,185.07				54,413,185.07		84,246,874.10
其中：权益法下可转损益的其他综合收益								
其他债权投资公允价值变动								
金融资产重分类计入其他综合收益的金额								
其他债权投资信用减值准备								
现金流量套期储备								
外币财务报表折算差额	-	-				-		-
	29,833,689.03	54,413,185.07				54,413,185.07		84,246,874.10
其他综合收益合计	-	-				-		-
	28,858,814.09	54,413,185.07				54,413,185.07		83,271,999.16

其他说明，包括对现金流量套期损益的有效部分转为被套期项目初始确认金额调整：

无

58、专项储备

适用 不适用

59、盈余公积

适用 不适用

单位：元 币种：人民币

项目	期初余额	本期增加	本期减少	期末余额
法定盈余公积	161,038,920.86			161,038,920.86
任意盈余公积				
储备基金				
企业发展基金				
其他				
合计	161,038,920.86			161,038,920.86

盈余公积说明，包括本期增减变动情况、变动原因说明：

无

60、未分配利润

√适用 □不适用

单位：元 币种：人民币

项目	本期	上年度
调整前上期末未分配利润	1,082,244,368.68	728,637,733.40
调整期初未分配利润合计数（调增+，调减-）		
调整后期初未分配利润	1,082,244,368.68	728,637,733.40
加：本期归属于母公司所有者的净利润	8,815,680.47	378,585,689.15
减：提取法定盈余公积		24,979,053.87
提取任意盈余公积		
提取一般风险准备		
应付普通股股利	130,993,783.55	
转作股本的普通股股利		
期末未分配利润	960,066,265.60	1,082,244,368.68

调整期初未分配利润明细：

- 1、由于《企业会计准则》及其相关新规定进行追溯调整，影响期初未分配利润 0 元。
- 2、由于会计政策变更，影响期初未分配利润 0 元。
- 3、由于重大会计差错更正，影响期初未分配利润 0 元。
- 4、由于同一控制导致的合并范围变更，影响期初未分配利润 0 元。
- 5、其他调整合计影响期初未分配利润 0 元。

61、营业收入和营业成本

(1). 营业收入和营业成本情况

√适用 □不适用

单位：元 币种：人民币

项目	本期发生额		上期发生额	
	收入	成本	收入	成本
主营业务	3,767,131,109.55	2,668,610,383.22	2,374,114,872.25	1,438,796,831.33
其他业务	132,867,423.99	124,356,611.50	41,906,155.73	23,391,031.13
合计	3,899,998,533.54	2,792,966,994.72	2,416,021,027.98	1,462,187,862.46

(2). 合同产生的收入的情况

□适用 √不适用

(3). 履约义务的说明

□适用 √不适用

(4). 分摊至剩余履约义务的说明

□适用 √不适用

其他说明：

无

62、税金及附加

√适用 □不适用

单位：元 币种：人民币

项目	本期发生额	上期发生额
消费税		
营业税		
城市维护建设税	1,591,966.76	1,621,511.51
教育费附加	710,960.83	898,081.53
资源税		
房产税	6,558,631.57	2,499,669.68
土地使用税	254,552.99	249,681.86
车船使用税	8,787.47	5,465.60
印花税	814,458.22	552,347.60
地方教育附加	473,973.92	629,898.26
其他	1,113,243.68	525,007.25
合计	11,526,575.44	6,981,663.29

其他说明：

无

63、销售费用

√适用 □不适用

单位：元 币种：人民币

项目	本期发生额	上期发生额
运杂费		114,177,248.87
销售渠道费用	227,696,739.02	163,589,436.75
职工薪酬	241,658,478.76	109,293,365.20
广告宣传费	91,952,141.18	49,079,025.68
其他	20,699,808.86	13,353,649.52
合计	582,007,167.82	449,492,726.02

其他说明：

无

64、管理费用

√适用 □不适用

单位：元 币种：人民币

项目	本期发生额	上期发生额
职工薪酬	153,167,839.30	82,199,880.13
折旧摊销费	22,397,120.71	7,938,978.21
税金	172,249.47	820,282.05
办公费	53,590,982.02	28,894,066.88
差旅费	3,975,983.60	3,100,776.50
咨询费	33,645,822.94	27,452,106.59
业务招待费	615,119.31	855,794.25
固定资产日常修理支出	12,933,921.84	11,430,113.69
其他	29,761,263.93	13,683,880.71
合计	310,260,303.12	176,375,879.01

其他说明：

无

65、研发费用

√适用 □不适用

单位：元 币种：人民币

项目	本期发生额	上期发生额
职工薪酬	19,748,992.80	14,062,979.46
直接材料投入	37,407,795.43	24,423,772.60
折旧与摊销	370,824.02	368,689.93
间接研发支出	2,469,827.60	2,245,704.54
新产品设计费	249,780.00	299,999.99
其他	12,715.00	60,917.79
合计	60,259,934.85	41,462,064.31

其他说明：

无

66、财务费用

√适用 □不适用

单位：元 币种：人民币

项目	本期发生额	上期发生额
利息支出	50,426,056.44	36,537,394.14
减：利息收入	-2,107,442.65	-2,696,822.64
汇兑损益	39,095,385.98	-15,527,713.14
银行及财务公司手续费	44,282,082.25	28,201,219.43
合计	131,696,082.02	46,514,077.79

其他说明：

无

67、其他收益

√适用 □不适用

单位：元 币种：人民币

项目	本期发生额	上期发生额
与资产相关的政府补助	171,442.38	171,442.38
与收益相关的政府补助	8,683,243.00	23,938,785.21
代扣个人所得税手续费返还	110,892.56	303,521.52
合计	8,965,577.94	24,413,749.11

其他说明：

无

68、投资收益

√适用 □不适用

单位：元 币种：人民币

项目	本期发生额	上期发生额
权益法核算的长期股权投资收益	1,334,705.44	-1,492,145.09
处置长期股权投资产生的投资收益	-34,999.99	
交易性金融资产在持有期间的投资收益		
其他权益工具投资在持有期间取得的股利收入		
债权投资在持有期间取得的利息收入		
其他债权投资在持有期间取得的利息收入		
处置交易性金融资产取得的投资收益	7,410,603.00	-7,215,445.00

处置其他权益工具投资取得的投资收益	566,877.94	
处置债权投资取得的投资收益		
处置其他债权投资取得的投资收益		
银行理财产品投资收益		531,786.67
合计	9,277,186.39	-8,175,803.42

其他说明：

无

69、净敞口套期收益

适用 不适用

70、公允价值变动收益

适用 不适用

单位：元 币种：人民币

产生公允价值变动收益的来源	本期发生额	上期发生额
交易性金融资产	-3,397,432.19	2,431,992.99
其中：衍生金融工具产生的公允价值变动收益		
交易性金融负债	-4,106,291.70	-3,357,415.14
按公允价值计量的投资性房地产		
合计	-7,503,723.89	-925,422.15

其他说明：

无

71、信用减值损失

适用 不适用

单位：元 币种：人民币

项目	本期发生额	上期发生额
应收票据坏账损失		
应收账款坏账损失	-16,303,664.01	-19,126,128.23
其他应收款坏账损失	-4,691,733.63	2,881,420.57
债权投资减值损失		
其他债权投资减值损失		
长期应收款坏账损失		
合同资产减值损失		
应收账款坏账损失		
其他权益工具投资减值损失		
合计	-20,995,397.64	-16,244,707.66

其他说明：

无

72、资产减值损失

适用 不适用

单位：元 币种：人民币

项目	本期发生额	上期发生额
一、坏账损失		
二、存货跌价损失及合同履约成本减值损失	-14,377,386.00	

三、长期股权投资减值损失		
四、投资性房地产减值损失		
五、固定资产减值损失		
六、工程物资减值损失		
七、在建工程减值损失		
八、生产性生物资产减值损失		
九、油气资产减值损失		
十、无形资产减值损失		
十一、商誉减值损失		
十二、其他		
合计	-14,377,386.00	

其他说明：

无

73、资产处置收益

适用 不适用

单位：元 币种：人民币

项目	本期发生额	上期发生额
非流动资产处置利得	18,201.25	490,000.00
减：非流动资产处置损失		-301,610.07
合计	18,201.25	188,389.93

其他说明：

适用 不适用

74、营业外收入

适用 不适用

单位：元 币种：人民币

项目	本期发生额	上期发生额	计入当期非经常性损益的金额
非流动资产处置利得合计			
其中：固定资产处置利得			
无形资产处置利得			
债务重组利得			
非货币性资产交换利得			
接受捐赠			
政府补助			
盘盈利得			
其他	52,995,991.94	60,297.55	
合计	52,995,991.94	60,297.55	

计入当期损益的政府补助

适用 不适用

其他说明：

适用 不适用

75、营业外支出

适用 不适用

单位：元 币种：人民币

项目	本期发生额	上期发生额	计入当期非经常性损益的金额
非流动资产处置损失合计	1,287,323.03	1,017,934.49	
其中：固定资产处置损失	1,287,323.03	1,017,934.49	
无形资产处置损失			
债务重组损失			
非货币性资产交换损失			
对外捐赠	699,634.55	4,288,837.91	
停工损失		29,522,849.07	
其他	972,926.59	380,519.50	
合计	2,959,884.17	35,210,140.97	

其他说明：

无

76、所得税费用**(1) 所得税费用表**

√适用 □不适用

单位：元 币种：人民币

项目	本期发生额	上期发生额
当期所得税费用	33,018,010.79	42,617,543.14
递延所得税费用	-20,958,399.86	-11,611,421.55
合计	12,059,610.93	31,006,121.59

(2) 会计利润与所得税费用调整过程

√适用 □不适用

单位：元 币种：人民币

项目	本期发生额
利润总额	36,702,041.39
按法定/适用税率计算的所得税费用	5,505,306.19
子公司适用不同税率的影响	6,220,342.64
调整以前期间所得税的影响	36,297.41
非应税收入的影响	-6,256,592.81
不可抵扣的成本、费用和损失的影响	530,301.31
使用前期未确认递延所得税资产的可抵扣亏损的影响	-2,514,746.49
本期未确认递延所得税资产的可抵扣暂时性差异或可抵扣亏损的影响	13,513,237.94
研发费用加计扣除影响	-4,974,535.26
所得税费用	12,059,610.93

其他说明：

□适用 √不适用

77、其他综合收益

√适用 □不适用

详见附注第十节七、55 其他综合收益

78、现金流量表项目

(1). 收到的其他与经营活动有关的现金

√适用 □不适用

单位：元 币种：人民币

项目	本期发生额	上期发生额
政府补助	8,794,135.56	24,242,306.73
利息收入	1,957,442.65	2,696,822.64
收回保证金		5,400,000.00
租金收入		
其他	52,995,991.94	60,297.55
合计	63,747,570.15	32,399,426.92

收到的其他与经营活动有关的现金说明：

无

(2). 支付的其他与经营活动有关的现金

√适用 □不适用

单位：元 币种：人民币

项目	本期发生额	上期发生额
期间费用	541,225,799.97	474,457,244.82
合计	541,225,799.97	474,457,244.82

支付的其他与经营活动有关的现金说明：

无

(3). 收到的其他与投资活动有关的现金

√适用 □不适用

单位：元 币种：人民币

项目	本期发生额	上期发生额
收回韩森（中国）投资有限公司借款		50,000,000.00
远期外汇合约结算	7,410,603.00	
拆借款	1,015,500.00	
合计	8,426,103.00	50,000,000.00

收到的其他与投资活动有关的现金说明：

无

(4). 支付的其他与投资活动有关的现金

√适用 □不适用

单位：元 币种：人民币

项目	本期发生额	上期发生额
远期外汇合约结算		7,215,445.00
支付远期外汇及银行承兑汇票保证金	2,803,405.00	87.29
支付拆借款	7,270,000.00	
处置子公司	34,993.53	
合计	10,108,398.53	7,215,532.29

支付的其他与投资活动有关的现金说明：

无

(5). 收到的其他与筹资活动有关的现金

□适用 √不适用

(6). 支付的其他与筹资活动有关的现金

√适用 □不适用

单位：元 币种：人民币

项目	本期发生额	上期发生额
偿还往来借款		10,110,541.35
购买少数股东股权	14,601,375.00	
支付股权激励回购款	6,442,900.93	
合计	21,044,275.93	10,110,541.35

支付的其他与筹资活动有关的现金说明：

无

79、现金流量表补充资料

(1) 现金流量表补充资料

√适用 □不适用

单位：元 币种：人民币

补充资料	本期金额	上期金额
1. 将净利润调节为经营活动现金流量：		
净利润	24,642,430.46	166,106,995.90
加：资产减值准备	35,372,783.64	16,244,707.66
信用减值损失		
固定资产折旧、油气资产折耗、生产性生物资产折旧	74,669,564.21	55,326,281.30
使用权资产摊销	87,064,965.10	
无形资产摊销	7,336,837.91	5,645,063.65
长期待摊费用摊销	44,764,082.01	29,129,583.33
处置固定资产、无形资产和其他长期资产的损失（收益以“-”号填列）	-18,201.25	-188,389.93
固定资产报废损失（收益以“-”号填列）	1,287,323.03	1,017,934.49
公允价值变动损失（收益以“-”号填列）	7,503,723.89	925,422.15
财务费用（收益以“-”号填列）	58,240,566.67	28,978,085.74
投资损失（收益以“-”号填列）	-9,277,186.39	8,175,803.42
递延所得税资产减少（增加以“-”号填列）	-19,380,768.42	-11,253,164.32
递延所得税负债增加（减少以“-”号填列）	-766,295.05	-358,257.23
存货的减少（增加以“-”号填列）	-445,652,893.48	-27,241,224.78
经营性应收项目的减少（增加以“-”号填列）	-240,843,243.13	51,188,205.80
经营性应付项目的增加（减少以“-”号填列）	190,171,589.44	22,244,931.59
其他		4,028,237.02
经营活动产生的现金流量净额	-184,884,721.36	349,970,215.79
2. 不涉及现金收支的重大投资和筹资活动：		
债务转为资本		
一年内到期的可转换公司债券		
融资租入固定资产		
3. 现金及现金等价物净变动情况：		
现金的期末余额	620,887,399.68	948,840,992.05
减：现金的期初余额	1,061,397,687.61	805,248,773.49
加：现金等价物的期末余额		
减：现金等价物的期初余额		
现金及现金等价物净增加额	-440,510,287.93	143,592,218.56

(2) 本期支付的取得子公司的现金净额

□适用 √不适用

(3) 本期收到的处置子公司的现金净额

□适用 √不适用

(4) 现金和现金等价物的构成

√适用 □不适用

单位：元 币种：人民币

项目	期末余额	期初余额
一、现金	620,887,399.68	1,061,397,687.61
其中：库存现金	458,958.65	363,919.28
可随时用于支付的银行存款	610,546,021.50	1,044,781,895.02
可随时用于支付的其他货币资金	9,882,419.53	16,251,873.31
可用于支付的存放中央银行款项		
存放同业款项		
拆放同业款项		
二、现金等价物		
其中：三个月内到期的债券投资		
三、期末现金及现金等价物余额	620,887,399.68	1,061,397,687.61
其中：母公司或集团内子公司使用受限制的现金和现金等价物		

其他说明：

√适用 □不适用

期末其他货币资金中远期结售汇保证金 11,967,063.44 元，使用有限制，不属于现金及现金等价物。

80、所有者权益变动表项目注释

说明对上年期末余额进行调整的“其他”项目名称及调整金额等事项：

√适用 □不适用

详见第十节财务报告 七合并财务报表项目注释 53. 股本至 60. 未分配利润之说明。

81、所有权或使用权受到限制的资产

√适用 □不适用

单位：元 币种：人民币

项目	期末账面价值	受限原因
货币资金	8,101,650.05	远期结售汇保证金
货币资金	3,865,413.39	银行承兑汇票保证金
固定资产	496,865,197.66	银行借款抵押
无形资产	62,031,527.91	银行借款抵押
在建工程	66,949,967.93	银行借款抵押
合计	637,813,756.94	/

其他说明：

无

82、外币货币性项目

(1). 外币货币性项目

√适用 □不适用

单位：元

项目	期末外币余额	折算汇率	期末折算人民币余额
货币资金			
其中：美元	38,127,148.80	6.4601	246,305,193.94
欧元	12,792,591.41	7.6862	98,326,416.08
英镑	68,739.47	8.9410	614,599.60
塞尔维亚第纳尔	26,481,720.45	0.0651	1,723,695.18
泰铢	56,820,726.01	0.2015	11,449,376.29
日元	800.00	0.0584	46.72
应收账款			
其中：美元	29,534,789.14	6.4601	190,797,691.34
欧元	48,700,696.08	7.6862	374,323,290.20
塞尔维亚第纳尔	2,650,937,191.42	0.0651	172,549,501.79
泰铢	1,664,010,344.09	0.2015	335,298,084.33
英镑	1,492.47	8.9410	13,344.17
一年内到期的非流动负债			
其中：美元	24,483,700.63	6.4601	158,167,154.44
欧元	3,884,181.49	7.6862	29,854,595.77
塞尔维亚第纳尔	270,000,000.00	0.0651	17,577,000.00
泰铢	122,583,619.11	0.2015	24,700,599.25
应付账款			
其中：美元	41,050,829.52	6.4601	265,192,463.80
欧元	19,076,297.35	7.6862	146,624,236.69
塞尔维亚第纳尔	1,810,177,453.99	0.0651	117,824,450.48
泰铢	172,749,871.89	0.2015	34,809,099.19
长期借款	-	-	
其中：美元	836,787.93	6.4601	5,405,733.71
欧元	260,644.23	7.6862	2,003,363.68
泰铢	603,488,586.57	0.2015	121,602,950.19
短期借款			
其中：美元	1,350,000.00	6.4601	8,721,135.00
欧元	25,479.58	7.6862	195,841.15

其他说明：

无

(2). 境外经营实体说明，包括对于重要的境外经营实体，应披露其境外主要经营地、记账本位币及选择依据，记账本位币发生变化的还应披露原因

□适用 √不适用

83、套期

□适用 √不适用

84、政府补助**1. 政府补助基本情况**

√适用 □不适用

单位：元 币种：人民币

种类	金额	列报项目	计入当期损益的金额
如皋财政国库集中支付中心以工代训培训补贴	121,000.00	其他收益	121,000.00
如皋财政国库金融监督管理局股权融资奖励（非公开）	418,500.00	其他收益	418,500.00
如皋财政国库集中支付中心科技创新奖励	90,000.00	其他收益	90,000.00
培训补贴	199,200.00	其他收益	199,200.00
如皋财政国库集中支付中心商务局费用补贴款	845,000.00	其他收益	845,000.00
如皋财政国库市场监督管理局及发改委补贴	6,369,100.00	其他收益	6,369,100.00
如皋财政国库市监局及市商务局奖励补贴	10,300.00	其他收益	10,300.00
如皋财政国库中心人力资源和社保局补贴	156,543.00	其他收益	156,543.00
如皋财政国库中心发展和改革委员会补贴	223,100.00	其他收益	223,100.00
工会奖励	500.00	其他收益	500.00
如皋市财政国库集中支付中心商务局-开拓国际市场	10,000.00	其他收益	10,000.00
如皋市工业企业科技创新奖励	200,000.00	其他收益	200,000.00
如皋市财政国库集中支付中心发展和改革委员会	30,500.00	其他收益	30,500.00
如皋市财政国库支付中心人力资源和社会保障局	8,000.00	其他收益	8,000.00
南通市商务局外贸重点企业直报奖励	1,500.00	其他收益	1,500.00
合计	8,683,243.00		8,683,243.00

2. 政府补助退回情况

适用 不适用

其他说明

无

85、其他

适用 不适用

八、合并范围的变更

1、非同一控制下企业合并

适用 不适用

2、同一控制下企业合并

适用 不适用

3、反向购买

适用 不适用

4、 处置子公司

是否存在单次处置对子公司投资即丧失控制权的情形

适用 不适用

其他说明：

适用 不适用

5、 其他原因的合并范围变动

说明其他原因导致的合并范围变动（如，新设子公司、清算子公司等）及其相关情况：

适用 不适用

上海挚皋家居用品有限公司已于2021年6月30日完成注销；南通汉梦家居有限公司已于2021年3月1日完成注销。

河南康德家居有限公司新设于2021年1月5日中国河南，截止2021年6月30日出资人民币1200万元；MLILY EUROPE S.L新设于2021年2月9日西班牙。

6、 其他

适用 不适用

九、 在其他主体中的权益**1、 在子公司中的权益****(1). 企业集团的构成**

适用 不适用

子公司名称	主要经营地	注册地	业务性质	持股比例(%)		取得方式
				直接	间接	
江苏多蓝新材料科技有限公司	江苏省	江苏省	制造业	75	/	设立
南通零压家居科技有限公司	江苏省	江苏省	贸易行业	70	/	设立
江苏里高智能家居有限公司	江苏省	江苏省	制造业	90	/	设立
HEALTHCARE EUROPE DOO RUMA	塞尔维亚	塞尔维亚	制造业	100	/	非同一控制
南通挚皋家居用品有限公司	江苏省	江苏省	贸易行业	100	/	设立
南通梦百合股权投资有限公司	江苏省	江苏省	投资	100	/	设立
HEALTHCARE US CO.,LTD	美国	美国	投资	100	/	设立
上海梦百合家居科技有限公司	上海市	上海市	贸易行业	100	/	设立
上海知睡眠实业有限公司	上海市	上海市	贸易行业	/	100	设立
上海天霖贸易有限公司	上海市	上海市	贸易行业	/	100	非同一控制
上海恒旅网络科技有限公司	上海市	上海市	贸易行业	/	63.5	设立
北京金睡莲科技有限公司	北京市	北京市	贸易行业	/	100	设立
成都零压之家信息技术有限公司	四川省	四川省	贸易行业	/	81	设立
深圳金睡莲家居科技有限公司	深圳市	深圳市	贸易行业	/	100	设立
深圳市朗乐福睡眠科技有限公司	深圳市	深圳市	贸易行业	/	55.01	非同一控制
河南康德家居有限公司	河南省	信阳市	制造业	/	100	设立
Nisco(Thailand) co.,Ltd	泰国	泰国	制造业	/	90.1	非同一控制
Healthcare SC,LLC	美国	美国	制造业	/	100	设立
Healthcare Group (HongKong) Co., Limited	中国香港	中国香港	投资	100	/	设立
Mlily USA, Inc	美国	美国	贸易行业	/	100	设立
China Beds Direct,LLC	美国	美国	贸易行业	/	65	非同一控制
MATRESSES DREAMS, S.L	西班牙	西班牙	制造业	/	70	非同一控制
Mlily Spain, S.L	西班牙	西班牙	贸易行业	/	60	设立

Metal Power Co., Ltd	泰国	泰国	制造业	/	52	设立
Globed Inc.	美国	美国	投资	100	/	设立
MOR Furniture For Less, Inc.	美国	美国	贸易行业	/	85	非同一控制
Mlily Europe, S. L	西班牙	西班牙	投资	/	100	设立
Healthcare Foam S. L	西班牙	西班牙	制造业	/	95	设立
徐州康科家居有限公司	江苏省	江苏省	制造业	/	100	设立
南通旅盟股权投资合伙企业（有限合伙）	江苏省	江苏省	投资	/	88.2	设立
香港零压家居科技有限公司	中国香港	中国香港	贸易行业	/	70	设立
SafeMed d. o. o. Novi Sad	塞尔维亚	塞尔维亚	制造业	/	80	设立
Healthcare US Holding, Inc.	美国	美国	投资	100	/	设立
Healthcare Arizona, LLC	美国	美国	制造业	/	100	设立

在子公司的持股比例不同于表决权比例的说明：

无

持有半数或以下表决权但仍控制被投资单位、以及持有半数以上表决权但不控制被投资单位的依据：

无

对于纳入合并范围的重要的结构化主体，控制的依据：

无

确定公司是代理人还是委托人的依据：

无

其他说明：

无

(2). 重要的非全资子公司

适用 不适用

单位：元 币种：人民币

子公司名称	少数股东持股比例 (%)	本期归属于少数股东的损益	本期向少数股东宣告分派的股利	期末少数股东权益余额
江苏里高	10	6,590,133.88		35,921,262.26
泰国里高	9.9	4,908,691.22		19,572,125.97

子公司少数股东的持股比例不同于表决权比例的说明：

适用 不适用

其他说明：

适用 不适用

(3). 重要非全资子公司的主要财务信息

√适用 □不适用

单位：元 币种：人民币

子公司名称	期末余额						期初余额					
	流动资产	非流动资产	资产合计	流动负债	非流动负债	负债合计	流动资产	非流动资产	资产合计	流动负债	非流动负债	负债合计
江苏里高	680,247,769.00	197,204,014.98	877,451,783.98	516,901,843.63	1,337,317.71	518,239,161.34	586,267,549.66	196,792,932.98	783,060,482.64	488,411,881.13	1,337,317.71	489,749,198.84
泰国里高	662,026,531.34	358,155,570.82	1,020,182,102.16	550,440,682.68	125,571,951.87	676,012,634.55	589,355,087.30	355,515,731.93	944,870,819.23	509,228,513.41	114,932,706.71	624,161,220.12

子公司名称	本期发生额				上期发生额			
	营业收入	净利润	综合收益总额	经营活动现金流量	营业收入	净利润	综合收益总额	经营活动现金流量
江苏里高	413,524,834.30	65,901,338.84	65,901,338.84	8,494,323.16	348,543,198.19	40,047,104.40	40,047,104.40	44,694,128.78
泰国里高	598,804,906.03	49,582,739.64	49,582,739.64	54,451,913.47	487,070,772.39	44,765,569.66	44,765,569.66	91,069,272.43

其他说明：

无

(4). 使用企业集团资产和清偿企业集团债务的重大限制:

□适用 √不适用

(5). 向纳入合并财务报表范围的结构化主体提供的财务支持或其他支持:

□适用 √不适用

其他说明:

□适用 √不适用

2、在子公司的所有者权益份额发生变化且仍控制子公司的交易

√适用 □不适用

(1). 在子公司所有者权益份额的变化情况的说明

√适用 □不适用

2021年5月母公司购买了恒康塞尔维亚少数股东持有的10%股权,截止2021年6月30日,母公司直接持股恒康塞尔维亚100%股权。

(2). 交易对于少数股东权益及归属于母公司所有者权益的影响

□适用 √不适用

其他说明

□适用 √不适用

3、在合营企业或联营企业中的权益

√适用 □不适用

(1). 重要的合营企业或联营企业

√适用 □不适用

单位:元 币种:人民币

合营企业或联营企业名称	主要经营地	注册地	业务性质	持股比例(%)		对合营企业或联营企业投资的会计处理方法
				直接	间接	
好事达	福建省	福建省	制造业	10.00		权益法核算

在合营企业或联营企业的持股比例不同于表决权比例的说明:

无

持有20%以下表决权但具有重大影响,或者持有20%或以上表决权但不具有重大影响的依据:

公司持有被投资公司好事达10%股权,为公司第三大股东;在被投资单位的董事会或类似权力机构中派有代表,对其具有重大影响,故按权益法核算该项投资。

(2). 重要合营企业的主要财务信息

□适用 √不适用

(3). 重要联营企业的主要财务信息

√适用 □不适用

单位:元 币种:人民币

	期末余额/ 本期发生额	期初余额/ 上期发生额
	好事达	好事达

流动资产	243,293,106.78	226,161,004.83
非流动资产	156,645,618.53	157,724,778.19
资产合计	399,938,725.31	383,885,783.02
流动负债	154,817,052.32	135,151,280.88
非流动负债	12,706,524.58	15,624,600.47
负债合计	167,523,576.90	150,775,881.35
少数股东权益		
归属于母公司股东权益	232,415,148.41	233,109,901.67
按持股比例计算的净资产份额	23,241,514.84	23,310,990.17
调整事项	7,549,843.44	7,486,352.16
—商誉	7,376,602.79	7,376,602.79
—内部交易未实现利润		
—其他	173,240.65	109,749.37
对联营企业权益投资的账面价值	30,791,358.28	30,797,342.33
存在公开报价的联营企业权益投资的公允价值		
营业收入	95,804,261.30	160,443,466.06
净利润	-59,840.49	15,289.66
终止经营的净利润		
其他综合收益		
综合收益总额	-59,840.49	15,289.66
本年度收到的来自联营企业的股利		

其他说明

无

(4). 不重要的合营企业和联营企业的汇总财务信息

适用 不适用

(5). 合营企业或联营企业向本公司转移资金的能力存在重大限制的说明

适用 不适用

(6). 合营企业或联营企业发生的超额亏损

适用 不适用

2021年4月恒康香港将持有的联营企业 Solace Sleep, LLC 50.1%的股权以1美元处置给 AAG (USA) LLC。

(7). 与合营企业投资相关的未确认承诺

适用 不适用

(8). 与合营企业或联营企业投资相关的或有负债

适用 不适用

4. 重要的共同经营

适用 不适用

5、在未纳入合并财务报表范围的结构化主体中的权益

未纳入合并财务报表范围的结构化主体的相关说明：

适用 不适用

6、其他

适用 不适用

十、与金融工具相关的风险

适用 不适用

本公司从事风险管理的目标是在风险和收益之间取得平衡，将风险对本公司经营业绩的负面影响降至最低水平，使股东和其他权益投资者的利益最大化。基于该风险管理目标，本公司风险管理的基本策略是确认和分析本公司面临的各种风险，建立适当的风险承受底线和进行风险管理，并及时可靠地对各种风险进行监督，将风险控制在限定的范围内。

本公司在日常活动中面临各种与金融工具相关的风险，主要包括信用风险、流动性风险及市场风险。管理层已审议并批准管理这些风险的政策，概括如下。

(一) 信用风险

信用风险，是指金融工具的一方不能履行义务，造成另一方发生财务损失的风险。

1. 信用风险管理实务**(1) 信用风险的评价方法**

公司在每个资产负债表日评估相关金融工具的信用风险自初始确认后是否已显著增加。在确定信用风险自初始确认后是否显著增加时，公司考虑在无须付出不必要的额外成本或努力即可获得合理且有依据的信息，包括基于历史数据的定性和定量分析、外部信用风险评级以及前瞻性信息。公司以单项金融工具或者具有相似信用风险特征的金融工具组合为基础，通过比较金融工具在资产负债表日发生违约的风险与在初始确认日发生违约的风险，以确定金融工具预计存续期内发生违约风险的变化情况。

当触发以下一个或多个定量、定性标准时，公司认为金融工具的信用风险已发生显著增加：

- 1) 定量标准主要为资产负债表日剩余存续期违约概率较初始确认时上升超过一定比例；
- 2) 定性标准主要为债务人经营或财务情况出现重大不利变化、现存的或预期的技术、市场、经济或法律环境变化并将对债务人对公司的还款能力产生重大不利影响等。

(2) 违约和已发生信用减值资产的定义 当金融工具符合以下一项或多项条件时，公司将该金融资产界定为已发生违约，其标准与已发生信用减值的定义一致：

- 1) 债务人发生重大财务困难；
- 2) 债务人违反合同中对债务人的约束条款；
- 3) 债务人很可能破产或进行其他财务重组；
- 4) 债权人出于与债务人财务困难有关的经济或合同考虑，给予债务人在任何其他情况下都不会做出的让步。

2. 预期信用损失的计量

预期信用损失计量的关键参数包括违约概率、违约损失率和违约风险敞口。公司考虑历史统计数据(如交易对手评级、担保方式及抵质押物类别、还款方式等)的定量分析及前瞻性信息，建立违约概率、违约损失率及违约风险敞口模型。

3. 信用风险敞口及信用风险集中度 本公司的信用风险主要来自货币资金和应收款项。为控制上述相关风险，本公司分别采取了以下措施。

(1) 货币资金

本公司将银行存款和其他货币资金存放于信用评级较高的金融机构，故其信用风险较低。

(2) 应收款项

本公司持续对采用信用方式交易的客户进行信用评估。根据信用评估结果，本公司选择与经认可的且信用良好的客户进行交易，并对其应收款项余额进行监控，以确保本公司不会面临重大坏账风险。

由于本公司仅与经认可的且信用良好的第三方进行交易，所以无需担保物。信用风险集中按照客户进行管理。截至2021年6月30日，本公司存在一定的信用集中风险，本公司应收账款的49.70%(2020年6月30日：46.77%)源于余额前五名客户。本公司对应收账款余额未持有任何担保物或其他信用增级。

本公司所承受的最大信用风险敞口为资产负债表中每项金融资产的账面价值。

(二) 流动性风险 流动性风险，是指本公司在履行以交付现金或其他金融资产的方式结算的义务时发生资金短缺的风险。流动性风险可能源于无法尽快以公允价值售出金融资产；或者源于对方无法偿还其合同债务；或者源于提前到期的债务；或者源于无法产生预期的现金流量。

为控制该项风险，本公司综合运用票据结算、银行借款等多种融资手段，并采取长、短期融资方式适当结合，优化融资结构的方法，保持融资持续性与灵活性之间的平衡。本公司已从多家商业银行取得银行授信额度以满足营运资金需求和资本开支。

金融负债按剩余到期日分类

项 目	期末数				
	账面价值	未折现合同金额	1 年以内	1-3 年	3 年以上
银行借款	2,210,742,727.42	2,749,445,858.22	2,029,112,008.95	657,309,845.97	63,024,003.29
应付票据	22,980,000.00	22,980,000.00	22,980,000.00		
应付账款	1,125,838,179.08	1,125,838,179.08	1,125,838,179.08		
其他应付款	46,146,903.67	46,146,903.67	46,146,903.67		
小 计	3,405,707,810.17	3,944,410,940.97	3,224,077,091.70	657,309,845.97	63,024,003.29

项 目	期初数				
	账面价值	未折现合同金额	1 年以内	1-3 年	3 年以上
银行借款	1,923,801,290.27	2,000,400,765.70	1,432,114,941.94	482,605,267.58	85,680,556.18
应付账款	933,924,541.41	933,924,541.41	933,924,541.41		
其他应付款	52,052,708.66	52,052,708.66	52,052,708.66		
应付债券	14,078,579.16	18,570,625.00	172,750.00	604,625.00	17,793,250.00
小 计	2,923,857,119.50	3,004,948,640.77	2,418,264,942.01	483,209,892.58	103,473,806.18

(三) 市场风险

市场风险，是指金融工具的公允价值或未来现金流量因市场价格变动而发生波动的风险。市场风险主要包括利率风险和外汇风险。

1. 利率风险

利率风险，是指金融工具的公允价值或未来现金流量因市场利率变动而发生波动的风险。固定利率的带息金融工具使本公司面临公允价值利率风险，浮动利率的带息金融工具使本公司面临现金流量利率风险。本公司根据市场环境来决定固定利率与浮动利率金融工具的比例，并通过定期审阅与监控维持适当的金融工具组合。

2. 外汇风险

外汇风险，是指金融工具的公允价值或未来现金流量因外汇汇率变动而发生波动的风险。本公司面临的汇率变动的风险主要与本公司外币货币性资产和负债有关。对于外币资产和负债，如果出现短期的失衡情况，本公司会在必要时按市场汇率买卖外币，以确保将净风险敞口维持在可接受的水平。

本公司期末外币货币性资产和负债情况详见第十节 财务报告 七、合并财务报表项目注释 82. 外币货币性项目 之说明。

十一、公允价值的披露

1、以公允价值计量的资产和负债的期末公允价值

√适用 □不适用

单位：元 币种：人民币

项目	期末公允价值
----	--------

	第一层次公允价值计量	第二层次公允价值计量	第三层次公允价值计量	合计
一、持续的公允价值计量				
(一) 交易性金融资产	39,070,803.76			39,070,803.76
1. 以公允价值计量且变动计入当期损益的金融资产	39,070,803.76			39,070,803.76
(1) 债务工具投资				
(2) 权益工具投资	26,291,398.18			26,291,398.18
(3) 衍生金融资产	12,779,405.58			12,779,405.58
2. 指定以公允价值计量且其变动计入当期损益的金融资产				
(1) 债务工具投资				
(2) 权益工具投资				
(二) 其他债权投资				
(三) 其他权益工具投资		118,374,874.94	39,210,100.00	157,584,974.94
(四) 投资性房地产				
1. 出租用的土地使用权				
2. 出租的建筑物				
3. 持有并准备增值后转让的土地使用权				
(五) 生物资产				
1. 消耗性生物资产				
2. 生产性生物资产				
持续以公允价值计量的资产总额	39,070,803.76	118,374,874.94	39,210,100.00	196,655,778.70
(六) 交易性金融负债				
1. 以公允价值计量且变动计入当期损益的金融负债	4,106,291.70			4,106,291.70
其中：发行的交易性债券				
衍生金融负债	4,106,291.70			4,106,291.70
其他				
2. 指定为以公允价值计量且变动计入当期损益的金融负债				
持续以公允价值计量的负债总额	4,106,291.70			4,106,291.70
二、非持续的公允价值计量				
(一) 持有待售资产				
非持续以公允价值计量的资产总额				
非持续以公允价值计量的负债总额				

2、持续和非持续第一层次公允价值计量项目市价的确定依据

√适用 □不适用

远期结售汇的公允价值根据银行的估值通知书确定。信托产品的公允价值根据所投资的港股市场活跃市场价值进行估值。

3、持续和非持续第二层次公允价值计量项目，采用的估值技术和重要参数的定性及定量信息

√适用 □不适用

北京春雨天下软件有限公司的权益性工具投资公允价值根据近期交易价格作为计量依据。

4、持续和非持续第三层次公允价值计量项目，采用的估值技术和重要参数的定性及定量信息

√适用 □不适用

绵眠（上海）智能科技有限公司、苏州思客信息技术有限公司、深圳悦筑家居科技有限公司、江苏唐小僧网络科技有限公司、深圳市万博居品有限公司、嘉兴明胜股权投资合伙企业（有限合伙）、深睡密码科技（浙江）有限公司、IDLE COM 的权益性公允价值，考虑到上述公司的经营状况、财务状况未发生重大变化，按照投资成本作为公允价值的合理估计进行计量。

5、持续的第三层次公允价值计量项目，期初与期末账面价值间的调节信息及不可观察参数敏感性分析

□适用 √不适用

6、持续的公允价值计量项目，本期内发生各层级之间转换的，转换的原因及确定转换时点的政策

□适用 √不适用

7、本期内发生的估值技术变更及变更原因

□适用 √不适用

8、不以公允价值计量的金融资产和金融负债的公允价值情况

□适用 √不适用

9、其他

□适用 √不适用

十二、关联方及关联交易

1、本企业的母公司情况

√适用 □不适用

单位：万元 币种：人民币

母公司名称	注册地	业务性质	注册资本	母公司对本企业的持股比例(%)	母公司对本企业的表决权比例(%)
倪张根	实际控制人	自然人		49.27	49.27

本企业的母公司情况的说明

无

本企业最终控制方是倪张根

其他说明：

无

2、本企业的子公司情况

本企业子公司的情况详见附注

√适用 □不适用

本公司的子公司情况详见第十节 财务报告 九、在其他主体中的权益之说明

3、本企业合营和联营企业情况

本企业重要的合营或联营企业详见附注

适用 不适用

其他说明：无

本期与本公司发生关联方交易，或前期与本公司发生关联方交易形成余额的其他合营或联营企业情况如下

适用 不适用

4、其他关联方情况

适用 不适用

其他关联方名称	其他关联方与本企业关系
南通恒康数控机械股份有限公司	同一最终控制方
南通利恒置业有限公司	参股股东吴晓风施加重大影响的公司
南通利恒物业管理有限公司	参股股东吴晓风施加重大影响的公司
南通德亿新材料有限公司	同一最终控制方

其他说明

无

5、关联交易情况

(1). 购销商品、提供和接受劳务的关联交易

采购商品/接受劳务情况表

适用 不适用

单位：元 币种：人民币

关联方	关联交易内容	本期发生额	上期发生额
南通恒康数控机械股份有限公司	购买商品	50,826,779.57	431,788.49
南通利恒物业管理有限公司	接受劳务	1,792,032.88	170,997.80
南通德亿新材料有限公司	购买商品	1,603,366.37	

出售商品/提供劳务情况表

适用 不适用

单位：元 币种：人民币

关联方	关联交易内容	本期发生额	上期发生额
南通恒康数控机械股份有限公司	销售商品	0	1,500.00
SOLACE SLEEP LLC	销售商品	1,249,196.65	

购销商品、提供和接受劳务的关联交易说明

适用 不适用

(2). 关联受托管理/承包及委托管理/出包情况

本公司受托管理/承包情况表：

适用 不适用

关联托管/承包情况说明

适用 不适用

本公司委托管理/出包情况表：

适用 不适用

关联管理/出包情况说明

适用 不适用

(3). 关联租赁情况

本公司作为出租方：

适用 不适用

本公司作为承租方：

适用 不适用

关联租赁情况说明

适用 不适用

(4). 关联担保情况

本公司作为担保方

适用 不适用

本公司作为被担保方

适用 不适用

关联担保情况说明

适用 不适用

(5). 关联方资金拆借

适用 不适用

(6). 关联方资产转让、债务重组情况

适用 不适用

(7). 关键管理人员报酬

适用 不适用

单位：万元 币种：人民币

项目	本期发生额	上期发生额
关键管理人员报酬	233.01	199.96

(8). 其他关联交易

适用 不适用

6、关联方应收应付款项

(1). 应收项目

适用 不适用

单位：元 币种：人民币

项目名称	关联方	期末余额		期初余额	
		账面余额	坏账准备	账面余额	坏账准备
应收账款	SOLACE SLEEP LLC	6,765,446.48	3,378,012.71	7,185,219.26	5,715,214.27

(2). 应付项目

适用 不适用

单位：元 币种：人民币

项目名称	关联方	期末账面余额	期初账面余额
应付账款	南通恒康数控机械股份有限公司	59,574,254.09	12,446,470.78
应付账款	南通德亿新材料有限公司	210,305.77	

7、关联方承诺

□适用 √不适用

8、其他

□适用 √不适用

十三、股份支付**1、股份支付总体情况**

√适用 □不适用

单位：股 币种：人民币

公司本期授予的各项权益工具总额	
公司本期行权的各项权益工具总额	
公司本期失效的各项权益工具总额	847,750
公司期末发行在外的股票期权行权价格的范围和合同剩余期限	
公司期末发行在外的其他权益工具行权价格的范围和合同剩余期限	本期授予的限制性股票授予价格 10.35 元/股，自授予的限制性股票登记完成之日起分两年 解锁

其他说明

无

2、以权益结算的股份支付情况

√适用 □不适用

单位：元 币种：人民币

授予日权益工具公允价值的确定方法	公司采用授予日市价确定限制性股票的公允价值，限制性股票成本由限制性股票公允价值减去限制性股票授予价格确定
可行权权益工具数量的确定依据	按各解锁期的业绩条件估计确定
本期估计与上期估计有重大差异的原因	
以权益结算的股份支付计入资本公积的累计金额	12,607,817.40
本期以权益结算的股份支付确认的费用总额	0

其他说明

首次授予限制性股票第三次解除限售/预留限制性股票第二次解除限售条件：2021 年公司营业收入不低于 55 亿元，且净利润不低于 8 亿元；因预计公司 2021 年无法达到行权条件，故不按比例解除限售股，因此本期确认的股份支付费用为 0 元。

3、以现金结算的股份支付情况

□适用 √不适用

4、股份支付的修改、终止情况

□适用 √不适用

5、其他

□适用 √不适用

十四、 承诺及或有事项

1、 重要承诺事项

适用 不适用

资产负债表日存在的对外重要承诺、性质、金额

2016年8月30日，公司与曼彻斯特联合足球俱乐部有限公司签署《全球营销许可协议》，协议内容为公司与曼联进行国际市场的品牌合作，在曼联主场进行产品广告推广，上述协议有效期自2016年8月30日至2021年6月30日。

2018年3月12日，公司与曼彻斯特联合足球俱乐部有限公司签署《全球营销许可协议》变更协议，合同总金额变更为1955万英镑，分10年支付，2016年9月6日支付145万英镑，2017年5月31日付款150万英镑，2018年5月31日付款200万英镑，2019年5月31日付款230万英镑，2020年5月31日付款230万英镑，2021年5月31日付款200万英镑，2022年5月31日付款200万英镑，2023年5月31日付款200万英镑，2024年5月31日付款200万英镑，2025年5月31日付款200万英镑，合计1955万英镑。

截至2021年6月30日已经支付1,155万英镑，折合人民币101,918,587.33元，上期累计摊销76,536,626.76元计入销售费用，本期摊销8,991,743.17元计入销售费用，累计摊销85,528,369.93元计入销售费用，剩余款项16,390,217.40元计入预付账款。

2、 或有事项

(1). 资产负债表日存在的重要或有事项

适用 不适用

2017年，BENJAMIN L. FOLKINS（美国子公司少数股东）和UPWARD MOBILITY, INC.

（BENJAMIN L. FOLKINS 控制的公司）起诉公司、HEALTHCARE GROUP (HONGKONG) CO., LIMITED（香港子公司）及公司实际控制人倪张根，因公司、香港子公司及公司实际控制人倪张根违反合作协议约定等原因，BENJAMIN L. FOLKINS 要求相关子公司以其认为的美国子公司企业价值所对应的35%股权价格312.25万美元回购其所持有的美国子公司CHINABEDSDIRECT, LLC 35%股权，香港子公司及公司实际控制人倪张根已应诉、反诉及第三方起诉BENJAMIN L. FOLKINS、UPWARD MOBILITY, INC. 及ANDREA FOLKINS（BENJAMIN L. FOLKINS 妻子）违反诚信义务、损害CHINABEDSDIRECT, LLC 权益等事项并要求其赔偿因此造成的损失（具体损失金额未确定）。目前案件在审理过程中。截至2021年6月30日，美国子公司对UPWARD MOBILITY, INC. 应收账款余额为1,232,079.56美元，已计提坏账准备1,232,079.56美元。

(2). 公司没有需要披露的重要或有事项，也应予以说明：

适用 不适用

3、 其他

适用 不适用

十五、 资产负债表日后事项

1、 重要的非调整事项

适用 不适用

2、 利润分配情况

适用 不适用

3、 销售退回

适用 不适用

4、 其他资产负债表日后事项说明

适用 不适用

十六、其他重要事项

1、前期会计差错更正

(1). 追溯重述法

□适用 √不适用

(2). 未来适用法

□适用 √不适用

2、债务重组

□适用 √不适用

3、资产置换

(1). 非货币性资产交换

□适用 √不适用

(2). 其他资产置换

□适用 √不适用

4、年金计划

□适用 √不适用

5、终止经营

□适用 √不适用

6、分部信息

(1). 报告分部的确定依据与会计政策

□适用 √不适用

(2). 报告分部的财务信息

√适用 □不适用

单位：元 币种：人民币

项目	境内	境外	分部间抵销	合计
主营业务收入	546,612,315.89	3,220,518,793.66		3,767,131,109.55
主营业务成本	405,002,500.61	2,263,607,882.61		2,668,610,383.22

产品分类	主营业务收入	主营业务成本
床垫	1,775,708,978.68	1,300,350,575.30
枕头	323,094,065.73	248,618,807.27
沙发	619,894,538.01	401,715,362.82
电动床	339,597,389.28	243,907,340.27
卧具	378,616,554.47	203,286,911.82
其他	330,219,583.38	270,731,385.73
合计	3,767,131,109.55	2,668,610,383.22

(3). 公司无报告分部的，或者不能披露各报告分部的资产总额和负债总额的，应说明原因

□适用 √不适用

(4). 其他说明

□适用 √不适用

7、其他对投资者决策有影响的重要交易和事项

√适用 □不适用

与公司实际控制人其他亲属控制的企业之间的交易

公司实际控制人其他亲属控制的企业

单位名称	与本公司关系
如皋市恒达织造有限公司	实际控制人姐夫的弟弟持有其 50%股权

公司与实际控制人其他亲属控制企业的交易情况

单位名称	交易内容	2021 年 1 至 6 月
如皋市恒达织造有限公司	采购布料	13,779,839.49
小计		13,779,839.49

公司与实际控制人其他亲属控制企业的应收应付款项余额情况

单位名称	2021 年 6 月 30 日
如皋市恒达织造有限公司	5,784,815.87
小计	5,784,815.87

8、其他

√适用 □不适用

与子公司少数股东及子公司少数股东控制的企业之间的交易

1. 子公司少数股东及子公司少数股东控制的企业

单位名称	与本公司关系	备注
UPWARD MOBILITY, INC	子公司 China Beds Direct, LLC 少数股东控制的公司	子公司 China Beds Direct, LLC 少数股东 Benjamin L. Folkins 持有 100%股权
红星美凯龙家居商场管理有限公司	子公司深圳朗乐福的少数股东	持有子公司深圳朗乐福的 10%股份
佛山市美梦思睡眠科技有限公司	子公司深圳朗乐福少数股东控制的公司	子公司深圳朗乐福少数股东黄毅智、黄毅进持有 51%股份

公司与子公司少数股东及子公司少数股东控制企业的交易情况

单位名称	交易内容	2021 年 1-6 月
红星美凯龙家居商场管理有限公司	销售商品	3,463,389.05
红星美凯龙家居商场管理有限公司	采购服务	3,773,584.92
佛山市美梦思睡眠科技有限公司	采购商品	62,522,335.79
小计		69,759,309.76

公司与子公司少数股东及少数股东控制企业的应收应付款项余额情况

单位名称	期末余额		期初余额	
应收账款				
红星美凯龙家居商场管理有限公司	585,785.75	29,289.29	1,253,659.00	62,682.95
小计	585,785.75	29,289.29	1,253,659.00	62,682.95
应付账款				
佛山市美梦思睡眠科	1,433,203.21		16,377,679.70	

技有限公司				
小计	1,433,203.21		16,377,679.70	
预付账款				
佛山市美梦思睡眠科 技有限公司	3,160,005.88			
小计	3,160,005.88			
其他应收款				
红星美凯龙家居商场 管理有限公司	102,000	510.00	1,994,403.85	387,679.89
小计	102,000	510.00	1,994,403.85	387,679.89

十七、 母公司财务报表主要项目注释

1、 应收账款

(1). 按账龄披露

√适用 □不适用

单位：元 币种：人民币

账龄	期末账面余额
1年以内	
其中：1年以内分项	
1年以内小计	1,250,073,820.25
1至2年	3,873,224.57
2至3年	
3年以上	
合计	1,253,947,044.82

(2). 按坏账计提方法分类披露

√适用 □不适用

单位：元 币种：人民币

类别	期末余额					期初余额				
	账面余额		坏账准备		账面价值	账面余额		坏账准备		账面价值
	金额	比例(%)	金额	计提比例(%)		金额	比例(%)	金额	计提比例(%)	
按单项计提 坏账准备	10,147,952.01	0.81	10,147,952.01	100.00	0	8,769,925.78	0.81	7,833,654.96	89.32	936,270.82
其中：										
按组合计提 坏账准备	1,243,799,092.81	99.19	29,253,492.27	2.35	1,214,545,600.54	1,076,969,430.71	99.19	26,183,238.35	2.43	1,050,786,192.36
其中：										
合计	1,253,947,044.82	/	39,401,444.28	/	1,214,545,600.54	1,085,739,356.49	/	34,016,893.31	/	1,051,722,463.18

按单项计提坏账准备：

√适用 □不适用

单位：元 币种：人民币

名称	期末余额			
	账面余额	坏账准备	计提比例(%)	计提理由
单位一	465,108.15	465,108.15	100.00	停止经营无法支付
单位二	2,667,837.18	2,667,837.18	100.00	回收可能性低

单位三	3,937,243.47	3,937,243.47	100.00	回收可能性低
单位四	2,481,778.74	2,481,778.74	100.00	回收可能性低
单位五	595,984.47	595,984.47	100.00	回收可能性低
合计	10,147,952.01	10,147,952.01	100.00	/

按单项计提坏账准备的说明：

适用 不适用

按组合计提坏账准备：

适用 不适用

组合计提项目：账龄组合

单位：元 币种：人民币

名称	期末余额		
	应收账款	坏账准备	计提比例(%)
合并关联方组合	670,348,921.11		
账龄组合	573,450,171.70	29,253,492.27	5.10
合计	1,243,799,092.81	29,253,492.27	2.35

按组合计提坏账的确认标准及说明：

适用 不适用

如按预期信用损失一般模型计提坏账准备，请参照其他应收款披露：

适用 不适用

(3). 坏账准备的情况

适用 不适用

单位：元 币种：人民币

类别	期初余额	本期变动金额				期末余额
		计提	收回或转回	转销或核销	其他变动	
应收账款 坏账准备	34,016,893.31	7,158,349.48	1,668,969.43	104,829.08		39,401,444.28
合计	34,016,893.31	7,158,349.48	1,668,969.43	104,829.08		39,401,444.28

其中本期坏账准备收回或转回金额重要的：

适用 不适用

单位：元 币种：人民币

单位名称	收回或转回金额	收回方式
单位一	1,668,969.43	银行转账
合计	1,668,969.43	/

其他说明：

无

(4). 本期实际核销的应收账款情况

适用 不适用

单位：元 币种：人民币

项目	核销金额
实际核销的应收账款	104,829.08

其中重要的应收账款核销情况

适用 不适用

单位：元 币种：人民币

单位名称	应收账款性质	核销金额	核销原因	履行的核销程序	款项是否由关联交易产生
单位一	货款	104,829.08	因产品质量纠纷无法收回,无法收回款项作核销处理	应收账款坏账核销审批流程	否
合计	/	104,829.08	/	/	/

应收账款核销说明:

适用 不适用

(5). 按欠款方归集的期末余额前五名的应收账款情况

适用 不适用

单位名称	账面余额	占应收账款余额的比例(%)	坏账准备
单位一	275,492,501.90	21.97	13,774,625.10
单位二	254,680,865.26	20.31	
单位三	126,487,238.13	10.09	
单位四	71,554,240.07	5.71	
单位五	60,385,013.28	4.82	
小计	788,599,858.64	62.90	13,774,625.10

(6). 因金融资产转移而终止确认的应收账款

适用 不适用

(7). 转移应收账款且继续涉入形成的资产、负债金额

适用 不适用

其他说明:

适用 不适用

2、其他应收款

项目列示

适用 不适用

应收利息

(1). 应收利息分类

适用 不适用

(2). 重要逾期利息

适用 不适用

(3). 坏账准备计提情况

适用 不适用

其他说明:

适用 不适用

应收股利

(4). 应收股利

□适用 √不适用

(5). 重要的账龄超过 1 年的应收股利

□适用 √不适用

(6). 坏账准备计提情况

□适用 √不适用

其他说明：

□适用 √不适用

其他应收款

(7). 按账龄披露

√适用 □不适用

单位：元 币种：人民币

账龄	期末账面余额
1 年以内	
其中：1 年以内分项	
1 年以内小计	203,918,720.75
1 至 2 年	948,297.84
2 至 3 年	4,809,099.00
3 年以上	7,897,490.00
合并内关联方	698,208,352.30
合计	915,781,959.89

(8). 按款项性质分类

√适用 □不适用

单位：元 币种：人民币

款项性质	期末账面余额	期初账面余额
押金保证金	6,373,675.57	6,451,379.57
应收暂付款	894,148,654.24	789,033,214.91
出口退税款	15,259,630.08	23,904,914.63
合计	915,781,959.89	819,389,509.11

(9). 坏账准备计提情况

√适用 □不适用

单位：元 币种：人民币

坏账准备	第一阶段	第二阶段	第三阶段	合计
	未来12个月预期信用损失	整个存续期预期信用损失(未发生信用减值)	整个存续期预期信用损失(已发生信用减值)	
2021年1月1日余额	2,586,802.31	1,001,559.83	9,014,016.27	12,602,378.41
2021年1月1日余额	2,586,802.31	1,001,559.83	9,014,016.27	12,602,378.41

额在本期				
--转入第二阶段	-47,414.89	47,414.89		
--转入第三阶段		-961,819.80	961,819.80	
--转回第二阶段				
--转回第一阶段				
本期计提	157,142.65	2,490,770.08		2,647,912.73
本期转回			2,078,346.07	2,078,346.07
本期转销				
本期核销				
其他变动				
2021年6月30日 余额	2,696,530.07	2,577,925.00	7,897,490.00	13,171,945.07

对本期发生损失准备变动的其他应收款账面余额显著变动的情况说明：

适用 不适用

本期坏账准备计提金额以及评估金融工具的信用风险是否显著增加的采用依据：

适用 不适用

(10). 坏账准备的情况

适用 不适用

单位：元 币种：人民币

类别	期初余额	本期变动金额				期末余额
		计提	收回或转回	转销或核销	其他变动	
其他应收款坏账准备	12,602,378.41	2,647,912.73	2,078,346.07			13,171,945.07
合计	12,602,378.41	2,647,912.73	2,078,346.07			13,171,945.07

其中本期坏账准备转回或收回金额重要的：

适用 不适用

单位：元 币种：人民币

单位名称	转回或收回金额	收回方式
单位一	515,500.00	银行转账
单位二	500,000.00	银行转账
合计	1,015,500.00	/

(11). 本期实际核销的其他应收款情况

适用 不适用

其他应收款核销说明：

适用 不适用

(12). 按欠款方归集的期末余额前五名的其他应收款情况

适用 不适用

单位：元 币种：人民币

单位名称	款项的性质	期末余额	账龄	占其他应收款期末余额合计数的比例(%)	坏账准备期末余额
单位一	应收暂付款	164,732,550.00	1年以内	13.14	

	应收暂付款	32,300,500.00	1-2年	2.58	
单位二	应收暂付款	12,920,200.00	1年以内	1.03	
	应收暂付款	10,982,170.00	2-3年	0.88	
	应收暂付款	128,491,936.82	3年以上	10.25	
	应收暂付款	38,760,600.00	1年以内	3.09	
单位三	应收暂付款	65,820,770.95	3年以上	5.25	
	应收暂付款	41,990,650.00	1年以内	3.35	
单位四	应收暂付款	32,300,500.00	1-2年	2.58	
	应收暂付款	38,760,535.40	2-3年	3.09	
	应收暂付款	20,800,000.00	1年以内	1.66	
单位五	应收暂付款	51,389,680.19	1-2年	4.10	
	合计	/	639,250,093.36	/	51.00

(13). 涉及政府补助的应收款项

□适用 √不适用

(14). 因金融资产转移而终止确认的其他应收款

□适用 √不适用

(15). 转移其他应收款且继续涉入形成的资产、负债金额

□适用 √不适用

其他说明:

□适用 √不适用

3、长期股权投资

√适用 □不适用

单位：元 币种：人民币

项目	期末余额			期初余额		
	账面余额	减值准备	账面价值	账面余额	减值准备	账面价值
对子公司投资	1,619,824,930.34	6,500,000.00	1,613,324,930.34	1,476,598,649.34	6,500,000.00	1,470,098,649.34
对联营、合营企业投资	30,791,358.28		30,791,358.28	30,797,342.33		30,797,342.33
合计	1,650,616,288.62	6,500,000.00	1,644,116,288.62	1,507,395,991.67	6,500,000.00	1,500,895,991.67

(1) 对子公司投资

√适用 □不适用

单位：元 币种：人民币

被投资单位	期初余额	本期增加	本期减少	期末余额	本期计提减值准备	减值准备期末余额
江苏里高	9,000,000.00			9,000,000.00		4,500,000.00
上海梦百合	50,000,000.00			50,000,000.00		2,000,000.00
恒康香港	401,181,903.05	34,797,056.00		435,978,959.05		
恒康塞尔维亚	141,026,206.26	14,601,375.00		155,627,581.26		

南通零压	1,400,000.00			1,400,000.00		
恒康美国	347,072,322.43			347,072,322.43		
多蓝新材料	30,000,000.00	7,500,000.00		37,500,000.00		
梦百合股权投资	50,000,000.00	12,000,000.00		62,000,000.00		
Globed Inc	360,093,917.60			360,093,917.60		
Healthcare US Holding Inc	86,824,300.00	74,327,850.00		161,152,150.00		
合计	1,476,598,649.34	143,226,281.00		1,619,824,930.34		6,500,000.00

(2) 对联营、合营企业投资

√适用 □不适用

单位：元 币种：人民币

投资单位	期初余额	本期增减变动								期末余额	减值准备期末余额
		追加投资	减少投资	权益法下确认的投资损益	其他综合收益调整	其他权益变动	宣告发放现金股利或利润	计提减值准备	其他		
一、合营企业											
小计											
二、联营企业											
好事达	30,797,342.33			-5,984.05						30,791,358.28	
小计	30,797,342.33			-5,984.05						30,791,358.28	
合计	30,797,342.33			-5,984.05						30,791,358.28	

其他说明：

□适用 √不适用

4、营业收入和营业成本

(1) 营业收入和营业成本情况

√适用 □不适用

单位：元 币种：人民币

项目	本期发生额		上期发生额	
	收入	成本	收入	成本
主营业务	1,073,130,330.23	868,708,017.78	718,728,515.05	473,230,976.11
其他业务	210,038,300.40	171,120,010.34	137,903,600.75	111,569,665.25
合计	1,283,168,630.63	1,039,828,028.12	856,632,115.80	584,800,641.36

(2) 合同产生的收入情况

√适用 □不适用

单位：元 币种：人民币

合同分类	家具制造业	合计
商品类型		
记忆绵床垫	748,593,656.46	748,593,656.46
记忆绵枕	265,401,696.32	265,401,696.32
其他	59,134,977.45	59,134,977.45

小计	1,073,130,330.23	1,073,130,330.23
按经营地区分类		
境内	368,038,385.41	368,038,385.41
境外	704,091,944.82	704,091,944.82
小计	1,073,130,330.23	1,073,130,330.23
市场或客户类型		
合同类型		
按商品转让的时间分类		
按合同期限分类		
按销售渠道分类		
合计	1,073,130,330.23	1,073,130,330.23

合同产生的收入说明：

适用 不适用

(3). 履约义务的说明

适用 不适用

(4). 分摊至剩余履约义务的说明

适用 不适用

其他说明：

无

5、投资收益

适用 不适用

单位：元 币种：人民币

项目	本期发生额	上期发生额
成本法核算的长期股权投资收益		40,500,000.00
权益法核算的长期股权投资收益	-5,984.05	-1,169,239.44
处置长期股权投资产生的投资收益		
交易性金融资产在持有期间的投资收益		
其他权益工具投资在持有期间取得的股利收入		
债权投资在持有期间取得的利息收入		
其他债权投资在持有期间取得的利息收入		
处置交易性金融资产取得的投资收益	7,410,603.00	-7,215,445.00
处置其他权益工具投资取得的投资收益	566,877.94	
处置债权投资取得的投资收益		
处置其他债权投资取得的投资收益		
银行理财产品投资收益		217,866.92
合计	7,971,496.89	32,333,182.48

其他说明：

无

6、其他

□适用 √不适用

十八、补充资料

1、当期非经常性损益明细表

√适用 □不适用

单位：元 币种：人民币

项目	金额	说明
非流动资产处置损益	-1,269,121.78	
越权审批或无正式批准文件的税收返还、减免		
计入当期损益的政府补助（与企业业务密切相关，按照国家统一标准定额或定量享受的政府补助除外）	8,965,577.94	
计入当期损益的对非金融企业收取的资金占用费		
企业取得子公司、联营企业及合营企业的投资成本小于取得投资时应享有被投资单位可辨认净资产公允价值产生的收益		
非货币性资产交换损益		
委托他人投资或管理资产的损益	-34,999.99	
因不可抗力因素，如遭受自然灾害而计提的各项资产减值准备		
债务重组损益		
企业重组费用，如安置职工的支出、整合费用等		
交易价格显失公允的交易产生的超过公允价值部分的损益		
同一控制下企业合并产生的子公司期初至合并日的当期净损益		
与公司正常经营业务无关的或有事项产生的损益		
除同公司正常经营业务相关的有效套期保值业务外，持有交易性金融资产、衍生金融资产、交易性金融负债、衍生金融负债产生的公允价值变动损益，以及处置交易性金融资产、衍生金融资产、交易性金融负债、衍生金融负债和其他债权投资取得的投资收益	473,757.05	
单独进行减值测试的应收款项、合同资产减值准备转回		
对外委托贷款取得的损益		
采用公允价值模式进行后续计量的投资性房地产公允价值变动产生的损益		
根据税收、会计等法律、法规的要求对当期损益进行一次性调整对当期损益的影响		
受托经营取得的托管费收入		
除上述各项之外的其他营业外收入和支出	51,323,430.80	
其他符合非经常性损益定义的损益项目		
所得税影响额	-8,296,612.92	
少数股东权益影响额	-4,186,908.10	
合计	46,975,123.00	

对公司根据《公开发行证券的公司信息披露解释性公告第 1 号——非经常性损益》定义界定的非经常性损益项目，以及把《公开发行证券的公司信息披露解释性公告第 1 号——非经常性损益》中列举的非经常性损益项目界定为经常性损益的项目，应说明原因。

适用 不适用

2、净资产收益率及每股收益

适用 不适用

报告期利润	加权平均净资产收益率 (%)	每股收益	
		基本每股收益	稀释每股收益
归属于公司普通股股东的净利润	0.25	0.02	0.02
扣除非经常性损益后归属于公司普通股股东的净利润	-1.10	-0.10	-0.10

3、境内外会计准则下会计数据差异

适用 不适用

4、其他

适用 不适用

董事长：倪张根

董事会批准报送日期：2021 年 8 月 27 日

修订信息

适用 不适用