

2021年度报告

公告时间:2022.03



智慧互联+

创维数字股份有限公司

000810.SZ

Skyworth Digital CO.,LTD

第一节 重要提示、目录和释义

公司董事会、监事会及董事、监事、高级管理人员保证年度报告内容的真实、准确、完整，不存在虚假记载、误导性陈述或重大遗漏，并承担个别和连带的法律责任。

公司负责人赖伟德、主管会计工作负责人王茵及会计机构负责人(会计主管人员)云春雨声明：保证本年度报告中财务报告的真实、准确、完整。

所有董事均已出席了审议本报告的董事会会议。

本报告中所涉及的未来计划、发展战略等前瞻性描述不构成公司对投资者的实质承诺，投资者及相关人士均应当对此保持足够的风险认识，并且应当理解计划、预测与承诺之间的差异。

公司已在本报告中披露可能对公司未来发展战略和经营目标的实现产生不利影响的风险因素，敬请查阅第三节“经营情况讨论与分析”中关于公司可能存在的风险因素的描述。

公司经本次董事会审议通过的利润分配预案为：以公司 2021 年度权益分派实施公告中确定的股权登记日的总股本为基数，向全体股东每 10 股派发现金红利 1.00 元（含税），送红股 0 股（含税），不以公积金转增股本。

目录

第一节 重要提示、目录和释义	2
第二节 公司简介和主要财务指标.....	8
第三节 管理层讨论与分析	13
第四节 公司治理.....	56
第五节 环境和社会责任	76
第六节 重要事项.....	78
第七节 股份变动及股东情况	105
第八节 优先股相关情况	113
第九节 债券相关情况	114
第十节 财务报告.....	118

备查文件目录

- 一、载有公司法定代表人签名的2021年年度报告文件原件。
- 二、载有法定代表人、财务负责人、会计机构负责人签名并盖章的财务报表。
- 三、报告期内公开披露过的所有公司文件的正本及公告的原稿。
- 四、以上备查文件的备置地点：公司董事会办公室。

释义

释义项	指	释义内容
公司、创维数字、上市公司	指	创维数字股份有限公司
创维 RGB	指	深圳创维-RGB 电子有限公司，系本公司现控股股东
创维集团	指	创维集团有限公司，系本公司最终间接控股股东，系一家香港上市公司（HK.00751）
创维电视控股	指	创维电视控股有限公司，公司间接控股股东，创维集团的全资子公司
深圳创维数字	指	深圳创维数字技术有限公司，系本公司全资子公司
才智商店	指	才智商店有限公司，深圳创维数字于香港的全资子公司
创维液晶科技	指	创维液晶科技有限公司，原创维液晶器件（深圳）有限公司的控股股东，现为公司股东
创维液晶器件	指	创维液晶器件（深圳）有限公司，公司全资子公司，2016 年公司发行股份及支付现金购买的标的公司
创维汽车智能	指	深圳创维汽车智能有限公司，深圳创维数字的子公司，主要提供智能车载显示终端系统、数字仪表盘、智能交通辅助系统等
Strong 集团	指	公司于 2015 年 7 月收购的欧洲著名的机顶盒品牌企业
创维财务公司	指	创维集团财务有限公司
Caldero Limited	指	公司并购及投资的英国国际化、精英团队，针对北美、欧洲等一流及主流运营商市场进行产品架构、售前支持、流程设计、项目商务及交付等，聚焦于全球主流运营商客户市场。
智能网关	指	实现系统信息的采集、输入及输出、集中与远程及联动等功能，在多个网络间提供数据转换服务的计算机系统或设备。智能家居、三网融合的核心设备，是家庭局域网和外界沟通的桥梁，除传统宽带接入，路由器等功能外，还具备专用物联网无线发送和接收功能等，将家庭各种智能家居设备互联起来，进而实现智能家居的控制。
DVB	指	Digital Video Broadcasting 数字视频广播，是由 DVB 项目维护的一系列国际承认的数字电视公开标准
OTT	指	Over The Top，是互联网公司越过运营商，发展基于开放互联网的各种视频及数据服务业务
IPTV	指	基于运营商宽带互联网，向电视机用户提供包括数字电视在内的多种交互式服务的网络电视机顶盒
HDR	指	High Dynamic Range Imaging，高动态范围成像，简称 HDRI 或 HDR，是用来实现比普通数字图像技术更大曝光动态范围的一组技术

4K、8K	指	4K 分辨率(3840×2160 像素)、8K 分辨率 (7680×4320 像素) 属于超高清 UHD (Ultra High-Definition) 分辨率的一种简称, 是普通 FullHD (1920X1080) 宽高的各两倍, 面积的四倍, 显示设备的总像素数量达到了 800 万以上
5G	指	第五代移动通信技术, 是最新一代蜂窝移动通信技术, 是 4G (LTE-A、WiMAX-A) 系统后的延伸。5G 的性能目标是高数据速率、减少延迟、节省能源、降低成本、提高系统容量和大规模设备连接
EPON	指	Ethernet Passive Optical Network 以太网无源光网络, 基于以太网的 PON 技术
GPON、10GPON	指	Gigabit-Capable Passive Optical Network, 基于 ITU-TG.984.x 标准的最新一代宽带无源光综合接入标准, 具有高带宽, 高效率, 大覆盖范围, 用户接口丰富等众多优点。相比于 GPON, 10GPON 在物理规格、传输汇聚以及安全和节能方面均有明显提升, 并通过 WDM 堆叠与 GPON 轻松共存
WiFi、WiFi 6	指	Wi-Fi 是一种允许电子设备连接到一个无线局域网 (WLAN) 的技术, WiFi 6 是其最新一代的无线局域网传输技术, 实现了更高阶的调制方式 (1024QAM)、更高的频宽 (160Mbps), 其理论带宽达到 9,607.8Mbps (约 9.6Gbps), 可同时工作在 2.4G 和 5G 频段下
CPE	指	Customer Premise Equipment, 一种接收路由器, 无线 AP、无线基站等无线信号来做上网和视频业务, 同时, 也是一种将高速 4G/5G 信号转换成 WiFi 信号的设备, 同时为多个商用终端提供数据业务 WiFi 接入点
VR	指	Virtual Reality, 虚拟现实技术, 一种可以创建和体验虚拟世界的计算机仿真系统, 利用计算机生成一种模拟环境, 一种多源信息融合的、交互式的三维动态视景和实体行为的系统仿真, 使用户沉浸到该环境中
Android TV	指	一款智能电视操作系统, 是 Google 推出的专为数字媒体播放器所设计之 Android 分支版本, 为数字媒体播放器 (数字电视机和机顶盒) 提供软件框架和基本的应用软件。该平台的作用是为数字媒体播放器提供顶级应用程序的访问途径, 支持使用 Google Assistant 语音助理进行远场语音控制, 以及 Chromecast 无线传输实现家庭媒体共享、智慧互联等, 结合运营商自定义的 Launcher, 让大屏体验和使用 Android 手机一样方便。Android TV 系统是目前视频内容最为丰富的生态系统, 拥有超过 5000 个视频服务和大屏游戏应用, 带给用户丰富的娱乐与多媒体体验
大带宽	指	超高清大视频、云计算、云游戏、智慧家庭等对网络提出更高带宽要求, 例如标准 4K 业务需要 50M 带宽, 相对于传统视频业务, 运营商则需要提供更大带宽能力给视频、语音、信息、云服务、智慧家庭的用户
智能组网	指	电信运营商为家庭宽带用户提供的家庭有线/无线组网产品, 包括 ONU+Wi-Fi 融合路由器、Wi-Fi 中继 AP, Wi-Fi Mesh 网络, G.hn 接入等提升网络质量的终端产品, 帮助实现家庭无线网络信号覆盖提升, 使家庭上网更稳定更快速
《公司章程》	指	创维数字股份有限公司的公司章程
《公司法》	指	《中华人民共和国公司法》

《证券法》	指	《中华人民共和国证券法》
中国证监会	指	中国证券监督管理委员会
深交所	指	深圳证券交易所
股东大会	指	创维数字股份有限公司股东大会
董事会	指	创维数字股份有限公司董事会
监事会	指	创维数字股份有限公司监事会
报告期	指	2021 年 1 月 1 日—2021 年 12 月 31 日
元	指	人民币元

第二节 公司简介和主要财务指标

一、公司信息

股票简称	创维数字	股票代码	000810
股票上市证券交易所	深圳证券交易所		
公司的中文名称	创维数字股份有限公司		
公司的中文简称	创维数字		
公司的外文名称（如有）	SKYWORTH DIGITAL CO.,LTD.		
公司的外文名称缩写（如有）	SKYWORTHDT		
公司的法定代表人	赖伟德		
注册地址	四川省遂宁市经济技术开发区西宁片区台商工业园内		
注册地址的邮政编码	629000		
公司注册地址历史变更情况	公司注册地址由”四川省遂宁市城区遂州中路 309 号“变更为”四川省遂宁市经济技术开发区西宁片区台商工业园内“		
办公地址	深圳市南山区科技园高新南一道创维大厦 A 座		
办公地址的邮政编码	518057		
公司网址	http://www.skyworthdigital.com		
电子信箱	skydigital@skyworth.com		

二、联系人和联系方式

	董事会秘书	证券事务代表
姓名	张知	梁晶
联系地址	深圳市南山区科技园高新南 1 道创维大厦 A 座 16 楼	深圳市南山区科技园高新南 1 道创维大厦 A 座 16 楼
电话	0755-26010018	0755-26010680
传真	0755-26010028	0755-26010028
电子信箱	skydtbo@skyworth.com	skydtbo@skyworth.com

三、信息披露及备置地点

公司披露年度报告的证券交易所网站	www.cninfo.com.cn （巨潮资讯网）
公司披露年度报告的媒体名称及网址	《中国证券报》《证券时报》及 www.cninfo.com.cn （巨潮资讯网）

公司年度报告备置地点	深圳市南山区科技园高新南一道创维大厦 A 座 16 楼 公司证券部
------------	--------------------------------------

四、注册变更情况

组织机构代码	91510900708989141U
公司上市以来 主营业务的变 化情况（如有）	2014 年 7 月 29 日，公司重大资产出售、置换及发行股份购买资产事项获得中国证监会核准，并于 2014 年 11 月 7 日完成工商登记变更手续。重组后，公司主营业务发生变更，由原"纺织业"变更为"计算机、通信及其他电子设备制造业"。公司变更后的主营业务为数字智能终端及前端系统的研究、开发、生产、销售与运营及服务。
历次控股股 东的变更情 况（如有）	①2001 年 9 月 17 日，本公司原第一大股东--遂宁兴业资产经营公司与中国华润总公司（以下简称"中国华润"）签订《股权转让协议》，将其持有的本公司股份总数 51% 的股权转让给中国华润，该股权转让事宜经四川省人民政府、财政部和中国证监会批准，并于 2002 年 1 月在交易所办理了过户手续，本公司控股股东变更为中国华润。②2003 年 2 月 13 日，中国华润与华润轻纺（集团）有限公司（现更名为华润纺织（集团）有限公司，以下简称"华润纺织"）签署《股份转让协议》，将其所持本公司股份总数 51% 的股权转让给华润纺织，该股权转让事宜经原国家经贸委、财政部、商务部和中国证监会批准，并于 2003 年 7 月 14 日完成过户登记手续，本公司控股股东变更为华润纺织。③2014 年 9 月 1 日，公司股东华润纺织将其所持本公司 4,800 万股股份协议转让给深圳创维-RGB 电子有限公司（以下简称"创维 RGB"）。2014 年 9 月 26 日，公司向深圳创维数字技术有限公司（以下简称"深圳创维数字"）全体股东非公开发行人民币普通股（A 股）369,585,915 股上市。创维 RGB 合计持有公司 292,274,254 股股份（占股份总数的 58.54%），本公司控股股东变更为创维 RGB。④2016 年 11 月 3 日，公司向创维 RGB 的一致行动人创维液晶科技有限公司（以下简称"液晶科技"）发行 36,055,014 股以收购其持有创维液晶器件（深圳）有限公司股权，发行完成后创维 RGB 和液晶科技合计持有公司 620,603,522 股，占股份总数的 59.99%。

五、其他有关资料

公司聘请的会计师事务所

会计师事务所名称	大华会计师事务所（特殊普通合伙）
会计师事务所办公地址	北京海淀区西四环中路 16 号院 7 号楼 12 层
签字会计师姓名	吴萃柿、陈泽丰

公司聘请的报告期内履行持续督导职责的保荐机构

适用 不适用

公司聘请的报告期内履行持续督导职责的财务顾问

适用 不适用

六、主要会计数据和财务指标

公司是否需追溯调整或重述以前年度会计数据

是 否

	2021 年	2020 年	本年比上年增减	2019 年
营业收入（元）	10,846,559,580.07	8,507,806,781.17	27.49%	8,901,854,678.66
归属于上市公司股东的净利润（元）	421,783,006.33	383,695,074.99	9.93%	626,238,234.25
归属于上市公司股东的扣除非经常性损益的净利润（元）	249,440,236.91	346,902,768.39	-28.10%	587,650,710.95
经营活动产生的现金流量净额（元）	189,963,544.91	2,446,407,146.99	-92.23%	58,971,576.72
基本每股收益（元/股）	0.40	0.37	8.11%	0.60
稀释每股收益（元/股）	0.40	0.36	11.11%	0.59
加权平均净资产收益率	9.68%	9.65%	0.03%	18.22%
	2021 年末	2020 年末	本年末比上年末增减	2019 年末
总资产（元）	11,197,233,579.56	10,250,139,368.19	9.24%	10,547,268,510.27
归属于上市公司股东的净资产（元）	4,526,477,416.13	4,202,130,475.86	7.72%	3,763,972,043.87

公司最近三个会计年度扣除非经常性损益前后净利润孰低者均为负值，且最近一年审计报告显示公司持续经营能力存在不确定性

是 否

扣除非经常损益前后的净利润孰低者为负值

是 否

七、境内外会计准则下会计数据差异

1、同时按照国际会计准则与按照中国会计准则披露的财务报告中净利润和净资产差异情况

适用 不适用

公司报告期不存在按照国际会计准则与按照中国会计准则披露的财务报告中净利润和净资产差异情况。

2、同时按照境外会计准则与按照中国会计准则披露的财务报告中净利润和净资产差异情况

适用 不适用

公司报告期不存在按照境外会计准则与按照中国会计准则披露的财务报告中净利润和净资产差异情况。

八、分季度主要财务指标

单位：元

	第一季度	第二季度	第三季度	第四季度
营业收入	2,219,713,806.49	2,355,653,801.79	3,046,875,326.59	3,224,316,645.20
归属于上市公司股东的净利润	155,628,930.67	128,598,427.53	-15,267,548.77	152,823,196.90
归属于上市公司股东的扣除非经常性损益的净利润	59,556,731.06	91,621,399.89	-30,677,242.27	128,939,348.23
经营活动产生的现金流量净额	23,027,205.11	-157,847,254.66	-29,910,075.04	354,693,669.50

上述财务指标或其加总数是否与公司已披露季度报告、半年度报告相关财务指标存在重大差异

是 否

九、非经常性损益项目及金额

适用 不适用

单位：元

项目	2021 年金额	2020 年金额	2019 年金额	说明
非流动资产处置损益(包括已计提资产减值准备的冲销部分)	92,465,678.13	753,519.72	-2,341,151.24	主要是长期股权投资处置损益
计入当期损益的政府补助(与公司正常经营业务密切相关,符合国家政策规定、按照一定标准定额或定量持续享受的政府补助除外)	82,383,498.77	70,164,357.34	55,899,057.36	政府补助
委托他人投资或管理资产的损益	700,000.00	653,916.67		委托理财收益
债务重组损益	-3,445,810.79	-10,776,834.47	-3,143,107.80	债务重组损失
同一控制下企业合并产生的子公司期初至合并日的当期净损益		-4,677,231.72	-5,659,028.46	2021 年未发生同一控制下企业合并事项
除同公司正常经营业务相关的有效套期保值业务外,持有交易性金融资产、交易性金融负债产生的公允价值变动损益,以及处置交易性金融资产交易性金融负债和可供出售金融资产取得的投资收益	8,651,783.11	-8,389,135.52	1,260,342.13	远期外汇公允价值变动损益和投资损益
除上述各项之外的其他营业外收入和支出	4,582,757.51	-2,676,813.35	1,585,351.11	其他非经常性损益项目
减: 所得税影响额	13,445,988.09	6,591,770.69	6,458,253.24	所得税影响
少数股东权益影响额(税后)	-450,850.78	1,667,701.38	2,555,686.56	少数股东权益影响额
合计	172,342,769.42	36,792,306.60	38,587,523.30	--

其他符合非经常性损益定义的损益项目的具体情况:

适用 不适用

公司不存在其他符合非经常性损益定义的损益项目的具体情况。

将《公开发行证券的公司信息披露解释性公告第 1 号——非经常性损益》中列举的非经常性损益项目界定

为经常性损益项目的情况说明

适用 不适用

公司不存在将《公开发行证券的公司信息披露解释性公告第 1 号——非经常性损益》中列举的非经常性损益项目界定为经常性损益的项目的情形。

第三节 管理层讨论与分析

一、报告期内公司所处的行业情况

(一) 数字机顶盒行业，报告期全球数字机顶盒行业于亚、非、中东、拉美、欧美等地处于数字化、高清化、超高清化、融合化的不同阶段，且在智能化、多功能中不断迭代演进。中国、美国的发展相对较快，目前大力发展4K，并将向8K超高清演进。国内三大通信运营商、广电运营商及全球电信及综合运营商产品的需求处于不同的迭代阶段，运营商市场的商业模式大致类似。但是产品功能特点、技术迭代与方案运用、内容运营等存在侧重点、发展阶段不一致的现状，公司所处机顶盒行业不存在明显的周期性特点。

公司于2002年开始从事数字电视机顶盒终端的研究、开发、设计，基于格兰研究等数据，公司在国内三大通信运营商、国内广电运营商、国内2C消费OTT市场的占有率及中国企业出口海外的销量，整体居于行业领先地位，公司是国内数字机顶盒行业的龙头企业，整体规模居于全球机顶盒行业的前列，于国内外行业市场中具有较强的竞争力、影响力及品牌口碑。2021年公司获国家工业和信息化部、中国工业经济联合会颁布的“制造业单项冠军示范企业”认定。

(二) 宽带网络通信连接设备行业，基于我国大力发展数字经济、加快建设“信息高速”，对家庭智能网关、组网等配置有更高的要求及新需求，我国千兆宽带网络2021年开始大量普及，推动网络通信连接设备全面升级换代，未来十四五期间也将持续释放大量的行业升级需求。全球海外的光纤化、IP化进程相比中国、美国慢，海外各国宽带连接设备市场的发展也分别处于不同的阶段、极不平衡，其各自区域市场的要求也各不相同，但基于未来超高清、VR、云游戏及物联网等应用，海外总体宽带网络需求的拉升，未来有强大的后发驱动力，未来海外宽带的需求量及增速的潜力是巨大的。千兆宽带网络通信连接设备目前处于高速发展的初期，未来5年将持续地高速增长，行业于中国市场，有一定阶段性的迭代周期性。从全球范围整体的需求看，产品功能特点、技术迭代与方案运用等存在侧重点、发展阶段不一致的现状。

公司从2015年开始布局国内三大通信运营商市场的宽带通信连接设备业务，报告期内公司以32.26%的份额首次中标《中国移动2020年至2021年智能家庭网关产品集中采购（公开部分）》采购包三10G PON-双频wifi6智能家庭网关项目，以4%的份额首次中标中国电信集团《2021年天翼网关4.0集中采购项目》，公司在中国联通多个省份智能网关项目中大份额中标，

在中国移动的多个省份也大份额中标智能家庭网关项目。于国内广电网络运营商市场，公司EPON、GPON、Cable Modem、家庭智能网关等中标福建广电、歌华有线、广东省网、广东弘智科技等项目，于国内广电市场市占率处于领先地位。公司GPON、Cable Modem、Wifi路由、4G CPE也深耕了海外印度、东南亚、墨西哥等运营商市场及欧洲Strong的2C零售市场。基于机顶盒覆盖的海外运营商客户，公司宽带连接设备也在积极拓展海外其他电信、通信运营商的市场。

2021年3月、7月，国家工业与信息化部分别印发了《“双千兆”网络协同发展行动计划（2021-2023年）》、《5G应用“扬帆”行动计划（2021-2023年）》两项重要指导性政策。工信部提出，到2023年底千兆光纤网络具备覆盖2亿户家庭的能力，10G-PON及以上端口规模超过1000万个，千兆宽带用户突破3000万户，两项政策的出台将有效释放千兆网络宽带和通讯设备的需求，促进光通信产业及应用向前发展。

（三）虚拟现实VR终端行业，基于算力供应快速增长、云计算价格持续下降、人工智能软硬件持续更新，经过多年发展，电子产业链可以供应稳定成熟的解决方案，VR设备所需的芯片、显示、光学、存储、定位、交互等关键技术逐步完善。同时，在软硬件结合上，出现了Video See-through解决方案，结合摄像头和实时渲染，打破VR使用者对于周围区域未知的体验限制，带来VR显示内容与环境渲染的结合，VR技术已逐渐日趋成熟。同时，宅经济驱动、巨头引导、内容固客，整体推动VR终端设备开始走向下一发展阶段，VR终端及行业应用已具备逐步落地的前提条件。

2019年我国国标《信息技术虚拟现实头戴式显示设备通用规范》规定了VR头显设备的分类，为VR头显设备的设计、制造、检验、检测和应用提供技术参考。国标《信息技术虚拟现实应用软件基本要求和测试方法》规定了VR应用软件的基本要求和测试方法，为VR应用软件的性能设计、开发和性能测试提供了技术参考。而云VR，通过计算和渲染上云，降低用户体验VR的硬件要求和消费，加速VR商业场景落地，得到运营商和互联网厂商的支持。国内首批云VR系列行业标准也已在制定中，为VR产业奠定了扎实的技术底座，为指导、规范行业并加速推进VR产业化进度具有重要意义。

2020年Facebook推出VR一体机Oculus Quest2，且游戏《Half-life: Alyx》引燃市场，2021年国内Pico、爱奇艺分别推出VR一体机NEO3、奇遇3，公司继2018年推出全球首款4K显示8K硬解码VR一体机之后，报告期推出了全球首款千元级4K一体机SKYWORTH S802 4K，也领先于国内外行业发布首款Pancake超短焦VR眼镜，并于美国批量出口销售。除产品竞争力外，

公司于国内外的行业定制市场、运营商市场有差异性的竞争优势。2021年8月字节跳动收购Pico，触动行业萌发，目前行业处于复苏增长的初期。

据陀螺研究院《全球VR/AR行业年度发展报告》2021年全球VR头显出货量为1,110万台，较2020年增长了66%，其中Oculus Quest2年度销量为880万台，VR已经完成了从B端向C端的突破，正式开启了消费级市场之路。以Quest2技术路径和形态为主的VR头显层出不穷，高通XR2芯片成为消费级VR的主力芯片、CV头手6DOF交互成立VR一体机交互的核心方式和技术路径，同时产品沿着轻薄、低价、多元交互的方式不断迭代和进步，短焦VR、千元机、眼动追踪功能等产品逐步发布。腾讯研究院及业内认为，在一个平台上需要有约1,000万人使用及购买VR内容才能使内容开发者持续研发以及获利，而一旦超过这个门槛，内容与生态系统将会实现跨越式发展。

2021年《中华人民共和国国民经济和社会发展第十四个五年规划和2035年远景目标纲要》，虚拟现实和增强现实产业被列为数字经济重点产业，具体为：推动三维图形生成，动态环境建模，实时动作捕捉快速渲染处理等技术创新，发展虚拟现实整机，感知交互、内容采集制作等设备和开发工具软件、行业解决方案。

（四）汽车车载显示行业，汽车显示屏的发展成为汽车智能化的重要标志，大屏化、多屏化、集成化成为汽车座舱的主旋律，屏幕也成为了智能座舱的核心。从具体应用层面，车载屏分为中控屏、仪表屏、流媒体后视镜和后排娱乐显示屏等。目前，汽车中控屏是汽车座舱内最大的车载屏，也是实现车辆信息设置与娱乐的主要交互媒介；而数字仪表盘取代传统机械仪表，可显示更多更灵活的车辆信息。公司作为汽车前装的Tier1企业基于显示模组，结合自身的软件系统开发能力，集成为中控、仪表等显示系统，最终提供给品牌整车厂。相比于博世、大陆、伟世通等厂商的高价产品，国产Tier1企业的产品已拥有更高的性价比，配套服务也比国外的公司全面，兼顾整车厂降本+响应速度的需求，国产替代已经成为大势所趋。而具备核心显示等技术优势的电子企业将在汽车电子的供应体系中实现快速渗透，进而带动车载显示屏行业进一步发展。

公司2016年布局汽车电子前装市场业务，基于创维在消费电子显示领域的积淀及优势，公司在车载显示的高色域、高对比度、高一体黑、窄边框、超薄等研发及技术优势，作为Tier1企业目前公司已经定点奇瑞、吉利等10多家国产及合资品牌汽车厂家相关车辆的中控显示屏、数字液晶仪表等，并具有很好的口碑及品牌效应，报告期已初步形成供应规模，将迈入快速发展的通道。2021年由于“缺芯”，一线等汽车厂商及汽车整机行业受到缺芯影响，整车减产，

整车厂芯片供应的不齐套，导致公司产品的交付部分延缓。

随着国家智能网联汽车产业发展，“双碳”目标下新能源汽车将进一步全面发展，科技公司及新势力造车迅速崛起，车载显示未来具有广阔发展的空间。据Omdia数据预计车用显示屏市场将保持平均每年6.5%的增长率，2030年出货量将达到2.38亿片。根据IHS数据，随着汽车行业的快速发展，车载显示屏的配备数量将不断增加，到2030年，配备3块屏幕及以上的汽车数量将达到20%左右，触控屏在汽车领域应用需求将大幅上升。

二、报告期内公司从事的主要业务

基于数字化，高清、超高清，宽带、光通信，下一代空间计算及智能车载显示、物联网等的发展，公司主要业务为：（1）数字智能终端及相关软件系统与平台的研发、生产、销售及服务，主要向国内通信运营商和广电运营商、海外电信与综合运营商提供系统集成以及2C消费渠道市场零售，其中智能终端产品包括：4K/8K等各类智能机顶盒、VR终端等；（2）用于宽带网络通信连接的PON/10G-PON、Wi-Fi路由器、Cable Modem、CPE等产品；（3）用于专业显示的汽车智能车载显示（车载显示触控屏、车载数字液晶仪表）、显示模组（中小尺寸手机模组、Mini-LED背光灯条模组）；（4）运营服务业务，主要包括智慧城市业务、B2B售后增值服务等。

公司基于电信网、广电网、互联网、物联网，联合国内外电信或综合运营商、内容商、应用商、渠道商、政企数字化行业客户等战略伙伴，围绕“系统+终端+应用”打造数字、宽带、超高清、智能及物联的生态链。



公司主营业务是致力于为全球用户提供全面系统的超高清终端呈现、宽带网络连接和超高清行业应用综合解决方案，长期以来专注于数字智能终端、宽带网络连接设备、融合终端、VR终端等产品研发、生产、销售及软件、系统、平台的研发设计，国内服务于通信运营商及数字电视运营商、2C消费渠道零售客户。海外市场，公司于欧洲、非洲、中东、印度、东南

亚、拉丁美洲等地服务全球电信及综合运营商。主要基于国内外运营商客户的定制化需求，提供对应解决方案、系统集成及终端产品。

公司主营业务归属于计算机、通信及其他电子设备研发制造行业。通信技术的不断变迁，一方面光通信技术向前积极发展，推动了通信行业产品不断迭代升级；另一方面行业内的企业也不断地布局并投入研发、技术及产品的创新，提升了企业综合供应实力，能提供全面的解决方案及终端产品，能很好地满足运营商客户全方位的需求，巩固竞争中的领先地位。公司持续夯实成熟的系统架构规划和研发能力、产业链整合能力、供应链及工业化的竞争力。2021年在全球供应产业链紧张恶化、原材料价格持续暴涨、全球一体化倒退、国际物流环境紊乱，在疫情反复的背景下，公司提前布局，克服了多种极大阻力和多重的挑战，从各个维度全面部署、积极主动有为。报告期内，公司实现营业收入1,084,655.96万元，同比增长27.49%；实现归母净利润42,178.30万元，同比增长9.93%，毛利率为16.24%，经营活动现金流量净额为18,996.35万元。

（一）智能终端业务

2021年，智能终端业务实现营业收入59.61亿，同比增长26.12%，占公司营业收入比重为54.95%，主营产品及其功能与应用如下：

主营产品类别	具体产品	功能及应用
数字智能机顶盒	包括数字4K、AndroidTV、IPTV、OTT等各种类别的机顶盒	基于运营商有线电视、光纤网络、互联网、卫星天线及地面广播等，通过机顶盒提供数字电视交互式视频等服务
融合终端	含宽带融合（PON+Wi-Fi+Video）、智能家庭网关（包含PON上行网关、IoT网关等智能化）、智能组网（支持Wi-Fi Mesh, G.hn）等，是集宽带接入/组网/网关/智能家居/视频业务等多种功能于一体的综合型宽带网络通信智能设备	内置智能OS系统，手机APP交互，千兆网关支持10GEPON/XGPON，基于IP-based、通信、网络和多媒体音视频等技术，具大宽带接入服务能力，为用户提供数据上网、Wi-Fi接入、多媒体音视频、语音等多种业务的设备；同时，也基于融合性网络平台，提供多元化的智能应用和增值服务
虚拟现实VR解决方案及终端	8K视频硬解码VR一体机、超短焦Pancake轻薄VR分体机、高性价比4K VR一体机、XR高清视频及分体机互通软件系统、VR行业应用解决方案	VR设备支持Open XR、GSXR等标准，并增强标准化支持提高内容兼容性和移植性，支持多标准的接入及运营。开发了8K VR内容分发平台、5G+8K的VR直播解决方案、VR行业应用解决方案等。Pancake轻薄VR分体机可连接部分手机和创维定制盒子观看视频和体验VR小游戏，可用于C端娱乐和B端的教育、医疗和展览展示等行业应用；VR一体机内置创维VR定制launcher，可提供免费和付费视频内容观看以及应用商店下载VR游戏和一些VR行业应用app

（1）数字机顶盒及融合型终端业务。报告期海外市场结合本地化团队及境外生产、交付，

尤其拉美、中东、印度、欧洲等市场的大幅增长，克服诸多不利因素，使海外业务保持了增长态势；国内三大通信运营商机顶盒由高清向智能及P60的升级，由之前单纯的视频业务到目前丰富多彩的内容、云游戏、VR等多功能业务于一体，公司于国内三大通信运营商机顶盒的集采及销售实现了新的突破；国内2C消费渠道市场，基于与腾讯企鹅极光合作，推出首款搭载wifi6和杜比视界的8K旗舰电视盒子(腾讯极光盒子4 Pro)等，零售2C盒子同比有小幅增长。国内广电运营商机顶盒市场的市占率虽仍在提升，但基于风险规避及良性商业模式，营收额同比有小幅下降。

在机顶盒领域，公司拥有深厚的研发及多维度技术的积累和沉淀，具有丰富的国内及全球海外电信、通信运营商的系统集成、交付能力，规模化的大供应链支撑体系、工业化能力及全球海外本地制造、交付能力，具有稳固的、全球范围内的产业链战略合作伙伴以及财务上良好的持续盈利能力。

(2) 虚拟现实VR终端业务。报告期公司VR终端产品及定制方案实现了营收同比增长，2021年度新上市了高性价比的VR一体机及Pancake短焦VR分体机。Pancake短焦VR产品较轻薄，在光学解决方案及产品设计上都积累了相关技术经验及专利技术，VR分体机也向美国、印度等客户实现了定制出货。报告期，公司在高通XR2平台上实施了开发，除在光学积累Pancake相关技术外，其他软件、算法等也已投入slam算法和六自由度产品的原型等研究。公司VR产品于海外的美国、日本、韩国、欧盟等国家和地区也实现了销售。在国内市场，公司在医疗探视领域基于解决方案推出的时间较早，有一定的先发及比较优势；在教育领域与国内教育内容伙伴合作，推出了教育领域的解决方案，也实现了持续的出货销售。内容生态方面，公司VR团队拍摄了近200多部全国4A级以上景区8KVR视频内容，并于快手和创维VR内容分发平台上线，内容平台上已有100余小时8K全景视频以及几十个游戏应用，也已整合了优质视频内容，同时，公司联合北京大学开发的“VR交互式智能终端及系统”支持了北京2022科技冬奥会。

(二) 宽带连接业务

2021年，宽带连接业务实现营业收入17.06亿，同比增长89.97%，占公司营业收入比重为15.73%。产品涵盖家庭智能网关的光纤接入设备 GPON/EPON、10GPON；智能组网的Wi-Fi5/Wi-Fi6路由器、Cable Modem等；无线移动路由的4G/5G CPE等，公司宽带网络连接产品全部是对国内三大通信运营商、国内广电运营商及海外电信、通信综合运营商的销售。

报告期，受益于国内千兆宽带网络升级的大力发展，主要是国内三大通信运营商的集采

招标，公司产品能完全满足运营商的需求，2021年国内全面突破，公司于中国移动集团、中国联通集团、中国电信集团集采中标并获得了不同比例的市场份额，PON网关市场份额进入运营商的第一阵营。路由器产品与领先于市场的中兴、华为、TP-link等比较，处于跟随阶段，未来具备成长的空间。海外利用公司机顶盒业务的现有客户，优先开展了接入网产品的市场介入和突破，报告期在东南亚、印度以及墨西哥等区域有落地项目并形成了持续增长的订单出货。

虽然报告期公司宽带连接设备销售数量及营业收入同比均取得了较大幅度的增长，也与核心芯片供应商签订了战略合作协议，但全球大环境严重的缺乏芯片，公司在WiFi芯片上紧缺，也导致了公司XGPON等供货的销售未达成规划中市场规模。WiFi芯片也是公司2022年及未来在供应链合作上需要解决的重点瓶颈问题。

（三）专业显示业务

报告期内，公司专业显示业务实现营业收入284,140.69万元，同比增长11.09%。（1）汽车智能电子车载显示：公司显示触控系统和数字液晶仪表产品，在报告期汽车行业“缺芯”背景下，作为Tier1实现了30万台定点产品对品牌汽车厂的出货销售。公司显示触控系统产品，在市场上已经具备一定的竞争力及品牌效应，2021年也深耕了现有已定点品牌车厂的新项目，扩大了市场占有率，在未来2022年的下半年及2023年将进入量产及交付，也积极开拓了5家新品牌车厂项目的新定点。数字液晶仪表产品，一方面，在2021年扩展了客户过往量产相关车型的延伸项目；另一方面，2021年也再次中标客户相关重量级车型的新项目，也通过新定点客户的新合作，启动了全新高清液晶仪表平台的迭代开发工作。（2）LED器件显示业务，通过韩系客户供应给三星、LGE等终端品牌厂，依托自主开发的基于COB的Mini-LED技术，将电视、车载类及未来VR类客户作为Mini-LED背光新产品的重点发展方向。（3）中小尺寸手机显示模组业务：与全球领先的手机ODM方案公司（闻泰、华勤、龙旗等）合作，进入三星、OPPO、小米等终端客户，并在中兴、传音等品牌客户争取了更多合作项目。在行业整体“缺芯少屏”的情况下，通过提效降本，一定程度上提升了企业内部竞争力，在客户端获得一致好评，并在提高了营销接单能力，营收增长的同时，实现了净利润增长。

（四）运营服务业务

报告期，公司运营服务业务实现营收25,372.32万元，同比下降2.21%。（1）售后增值等服务。基于海外相继出现人员新冠疫情感染，政府要求停工，同时物流效率也受到较大影响，海外服务营收下滑；但国内服务业务，通过拓宽服务区域、服务品类以及服务市场的挖掘，

保持了国内服务规模和利润的双增长。(2) 智慧城市服务业务。基于聚焦政企数字化转型中城运、教育、医疗、园区/社区等细分行业，结合场景化用户需求，报告期基于数据中台应用，重点在开发“系统+终端+场景”的解决方案，为未来实施智慧城市服务做技术、系统储备。

三、核心竞争力分析

报告期内，公司的核心竞争能力在持续的增强，未发生核心经营管理团队或核心关键技术人员的离职；技术升级换代带来产业及行业新的机遇，也没有因设备或技术升级换代、特许经营权丧失等可能导致公司核心竞争力受到影响的情形发生。基于产业链延伸及不断的研发投入、技术创新与产品迭代，公司的综合实力、市场覆盖率、市场占有率、市场规模等在进一步提升，公司核心竞争力也在进一步持续增强与扩展，公司的核心竞争能力除体现在无形资产，包括商标、专利、计算机软件著作权、软件、系统、技术诀窍等科研成果外，还主要包括以下几个主要的核心竞争优势：

1、研发与转型创新优势

公司持续不断地在新技术、新应用、新产品、新市场上投入研究与开发，在深圳、北京、武汉、成都、荷兰、伦敦设有六大研发机构，拥有行业深厚的技术积累和人才储备。公司在国内数字智能机顶盒行业中是专利积累（尤其是发明专利）最多的企业，是“国家知识产权优势企业”、“国家级工业设计中心”、“国家高新技术企业”、“国家规划布局内重点软件企业”、“深圳市工业百强企业”，多项技术先后荣获湖北省科技进步一等奖、广东省科技进步二等奖、多次荣获深圳市科技进步一等奖，数款产品凭借创新出色的设计、可靠突出的性能获得国际四大工业设计奖项的红点奖、iF 奖、G-MARK 奖和 IDEA 奖。公司先后承担了“国家核高基重大科技专项”、国家重点研发计划“科技冬奥”VR 重点专项、广东省重点领域研发计划、“深圳市战略性新兴产业区域集聚发展项目”等国家及广东省、深圳市的多项科技研发项目。同时，公司作为国家广电总局智能电视操作系统 TVOS 项目合作开发组的核心成员，是该项目标准和接口定义的主要贡献者，成为国家首批取得 TVOS 认证的企业，多次获得国家新闻出版广电总局的特别表彰，公司制定并提交的多模机顶盒行业标准(ITU-T J.298)于 2019 年 3 月获得国际电信联盟（ITU-T）正式批准并发布。

公司拥有 1 家国家级工业设计中心、4 家省级科技创新载体：广东省智能物联系统工程技术研究中心、广东省数字电视应用（创维）工程技术研究中心、广东省工业设计中心、广东省固态光源应用技术工程研究开发中心及深圳市获批的 11 家副省级科技创新载体，是国家

“制造业单项冠军示范企业”。公司拥有在数字智能机顶盒、智能网关、智能组网路由、虚拟现实（VR）、汽车车载显示系统、数字液晶仪表、全面与柔性 OLED 屏、Mini-LED 背光模组、LED 小间距拼接、投影、摄像、智能系统 ABD 技术等方面的各项核心技术，在智能信息系统技术的系统、软件、驱动、WiFi、蓝牙、CA、NLP、SLAM、MCU、算法、云 VR 快速编解码、AI 人工智能、BigData 大数据等拥有核心技术及平台。

2、国际化与客户资源优势

公司基于全球海外亚、非、中东、拉、欧等市场，聚焦电信或综合业务运营商，布局数字机顶盒、宽带网络通信连接设备等业务，实施全球产业链及国际化合作，配置国际化人才及团队，实施专业售前系统解决方案与产品交付，具有全球海外本地化人才、生产、交付、供应链及制造能力，是全球海外行业解决方案的主流系统集成供应商，具备国际化优势。

根据格兰研究调查数据显示，公司机顶盒系列产品在行业出口海外销量、国内通信运营商市场、国内广电运营商市场、国内 2C 消费 OTT 终端市场均居前列，整体公司是全球及国内行业中的龙头企业，有较好的口碑及品牌知名度，具有客户资源优势。

3、工业化能力与规模优势

基于对产业链、行业生态等的深刻理解，以及基于全球、全局的视野，动态的专业研究与系统性研判，对市场行情实施动态把控和预判机制，使公司不断增强研发、供应链、品质管控及规模化等综合能力。基于夯实、拓展及建立紧密、生态的产业联盟与战略合作，公司与利益相关企业互利共生，协同发展，提升了合作质量及效率。基于公司大供应链组织及大计划体系，公司推行研发设计优选、物料标准化与归一化机制、自动化测试、国产替代、海外本地化供应，智能化制造及高标准品质控制，实施深入、周密的成本规划，系统性提升成本控制的目标及组织效率。凭借强劲的研发实力、技术创新能力，不断优化改进，实施技术方案升级与资源扩充，落实降成本的新技术、新方案替代应用。结合新需求、新应用，应用创新及预研新技术，实施提升新元素、高毛利产品的供应比重。遵循业务运行规律与运营大数据，精准计划供应链的周期、库存规模，实现 JIT 客户订单精准交付。系统性的策略及措施带来订单上游供应的保障及规模化效益，公司产品成本优势不断加强。

4、机制与人力资源优势

公司治理结构严谨，组织机构的运作和决策科学、高效。战略规划缜密并保持持续性，公司整体规范运作，经营质量及风险管控具制度性、系统性。公司是技术研发与营销驱动型的民营科技企业，持续坚持科技研发创新。言行一致的价值观及战略聚焦，注重交易费用与

成本的降低、组织效率的持续提升与经营成果的实效，使得公司实现组织扁平、快速与务实的运作，具有机制优势；同时，公司秉持共赢、分享的企业理念，非常注重人力资本价值，践行成长共享、价值分享机制，利于凝聚具远见卓识、谦逊务实、开放进取的创新型人才，具有人力资源及团队组织优势。

四、主营业务分析

1、概述

单位：元

项目	2021年	2020年	同比增减
营业收入	10,846,559,580.07	8,507,806,781.17	27.49%
营业成本	9,085,305,918.27	6,960,456,096.40	30.53%
销售费用	541,601,456.29	504,839,759.40	7.28%
管理费用	185,261,708.08	231,275,278.00	-19.90%
研发费用	556,220,532.69	509,138,959.06	9.25%
财务费用	-15,136,019.29	26,030,986.70	-158.15%
经营活动产生现金流量净额	189,963,544.91	2,446,407,146.99	-92.23%

报告期内，公司全年实现营业总收入108.47亿元，较上年增长27.49%；营业成本90.85亿元，较上年增长30.53%；毛利率16.24%，较上年下降1.95个百分点；销售费用5.42亿元，较上年增长7.28%；管理费用1.85亿元，较上年下降19.90%，主要原因为业务及组织架构调整导致费用变动；研发费用5.56亿元，较上年增长9.25%；财务费用-0.15亿元，较上年下降158.15%，主要为人民币存款利息收入增加、美元贷款利息支出减少所致；经营活动产生的现金流量净额1.90亿元，较上年下降92.23%，主要原因为报告期内原材料价格上涨供给紧缺储备原材料所致。

2、收入与成本

(1) 营业收入构成

单位：元

	2021年		2020年		同比增减
	金额	占营业收入比重	金额	占营业收入比重	
营业收入合计	10,846,559,580.07	100%	8,507,806,781.17	100%	27.49%
分行业					
计算机、通信及	10,846,559,580.07	100.00%	8,507,806,781.17	100.00%	27.49%

其他电子智能设备制造业					
分产品					
智能终端	5,961,488,465.97	54.95%	4,726,756,675.58	55.56%	26.12%
宽带连接	1,705,745,153.46	15.73%	897,884,736.09	10.55%	89.97%
专业显示	2,841,406,925.46	26.20%	2,557,644,904.03	30.06%	11.09%
运营服务	253,723,159.25	2.34%	259,451,701.19	3.05%	-2.21%
其他业务收入	84,195,875.93	0.78%	66,068,764.28	0.78%	27.44%
分地区					
国内销售	6,796,629,717.77	62.66%	5,081,877,911.70	59.73%	33.74%
国外销售	4,049,929,862.30	37.34%	3,425,928,869.47	40.27%	18.21%
分销售模式					
线下直销	10,563,214,056.19	97.39%	8,240,202,708.69	96.85%	28.19%
网络销售	29,622,364.63	0.27%	8,152,371.29	0.10%	263.36%
服务	253,723,159.25	2.34%	259,451,701.19	3.05%	-2.21%

(2) 占公司营业收入或营业利润 10%以上的行业、产品、地区、销售模式的情况

√ 适用 □ 不适用

单位：元

	营业收入	营业成本	毛利率	营业收入比上年同期增减	营业成本比上年同期增减	毛利率比上年同期增减
分行业						
计算机、通信及其他电子智能设备制造业	10,762,363,704.14	9,022,635,711.12	16.16%	27.49%	30.44%	-1.90%
分产品						
智能终端	5,961,488,465.97	4,799,713,312.01	19.49%	26.12%	35.08%	-5.33%
宽带连接	1,705,745,153.46	1,440,536,954.55	15.55%	89.97%	82.23%	3.59%
专业显示	2,841,406,925.46	2,616,259,017.20	7.92%	11.09%	9.70%	1.16%
运营服务	253,723,159.25	166,126,427.36	34.52%	-2.21%	-11.78%	7.10%
分地区						
国内销售	6,713,829,428.18	5,748,357,384.98	14.38%	33.85%	33.92%	-0.04%
国外销售	4,048,534,275.96	3,274,278,326.14	19.12%	18.17%	24.75%	-4.27%
分销售模式						

线下直销	10,479,018,180.26	8,835,241,619.63	15.69%	28.20%	31.41%	-2.06%
网络销售	29,622,364.63	21,267,664.13	28.20%	263.36%	305.65%	-7.49%
服务	253,723,159.25	166,126,427.36	34.52%	-2.21%	-11.78%	7.10%

公司主营业务数据统计口径在报告期发生调整的情况下，公司最近 1 年按报告期末口径调整后的主营业务数据

适用 不适用

(3) 公司实物销售收入是否大于劳务收入

是 否

行业分类	项目	单位	2021 年	2020 年	同比增减
智能终端	销售量	万台	3,498.34	2,959.73	18.20%
	生产量	万台	3,650.55	2,889.82	26.32%
	库存量	万台	730.49	506.21	44.31%
宽带连接	销售量	万台	1,354.88	692.47	95.66%
	生产量	万台	1,556.79	732.88	112.42%
	库存量	万台	296.09	88.98	232.76%
专业显示	销售量	万台	6,287.30	6,501.08	-3.29%
	生产量	万台	6,304.67	6,494.46	-2.92%
	库存量	万台	107.74	89.31	20.64%

相关数据同比发生变动 30% 以上的原因说明

适用 不适用

宽带连接销售量、生产量及库存量分别增长 95.66%、112.42%、232.76%，主要系公司近几年重点开拓宽带业务市场，业务量增加所致。

(4) 公司已签订的重大销售合同、重大采购合同截至本报告期的履行情况

适用 不适用

(5) 营业成本构成

行业和产品分类

单位：元

行业分类	项目	2021 年		2020 年		同比增减
		金额	占营业成本比重	金额	占营业成本比重	
计算机、通信及	直接材料	7,839,147,545.03	86.88%	5,890,829,928.06	85.16%	33.07%
	直接人工	563,497,457.62	6.25%	543,343,089.19	7.86%	3.71%

其他电子智能设备制造业	制造费用	619,990,708.47	6.87%	482,854,729.14	6.98%	28.40%
	合计	9,022,635,711.12	100.00%	6,917,027,746.39	100.00%	30.44%

单位：元

产品分类	项目	2021 年		2020 年		同比增减
		金额	占营业成本比重	金额	占营业成本比重	
智能终端	直接材料	4,503,677,327.38	93.84%	3,283,800,078.70	92.41%	37.15%
	直接人工	71,733,775.19	1.49%	65,597,317.63	1.85%	9.35%
	制造费用	224,302,209.44	4.67%	203,946,871.03	5.74%	9.98%
	合计	4,799,713,312.01	100.00%	3,553,344,267.36	100.00%	35.08%
宽带连接	直接材料	1,311,616,827.99	91.05%	714,611,323.82	90.40%	83.54%
	直接人工	41,714,052.79	2.90%	26,786,913.52	3.39%	55.73%
	制造费用	87,206,073.77	6.05%	49,121,978.15	6.21%	77.53%
	合计	1,440,536,954.55	100.00%	790,520,215.49	100.00%	82.23%
专业显示	直接材料	2,023,853,389.66	77.36%	1,892,418,525.54	79.35%	6.95%
	直接人工	283,923,202.28	10.85%	262,650,459.49	11.01%	8.10%
	制造费用	308,482,425.26	11.79%	229,785,879.96	9.64%	34.25%
	合计	2,616,259,017.20	100.00%	2,384,854,864.99	100.00%	9.70%
运营服务	直接材料		0.00%		0.00%	
	直接人工	166,126,427.36	100.00%	188,308,398.55	100.00%	-11.78%
	制造费用		0.00%		0.00%	
	合计	166,126,427.36	100.00%	188,308,398.55	100.00%	-11.78%

说明：无。

(6) 报告期内合并范围是否发生变动

√ 是 □ 否

2021年1月，本公司全资子公司深圳创维数字技术有限公司出售其持有的深圳市创维群欣安防科技股份有限公司55%股份，自此深圳市创维群欣安防科技股份有限公司及其子公司创维群欣智控科技（中山）有限公司期末不再纳入本公司财务报表合并范围。

2021年1月，本公司控股子公司江西有线盘云科技有限公司因经营策略调整予以注销清算。

2021年4月，本公司全资子公司深圳创维数字技术有限公司新设成立惠州创维数字技术有限公司，注册资本10亿元。

2021年6月，本公司控股子公司山西盘云网络科技有限公司因经营策略调整予以注销清算。

2021年9月，本公司全资子公司创维液晶器件（深圳）有限公司新设成立惠州创维智显科技有限公司，注册资本5,000万元。

2021年10月，本公司控股子公司深圳创维智慧科技有限公司1元收购广东创智维观科技有限公司100%股权。

2021年11月，本公司全资子公司深圳创维数字技术有限公司新设成立深圳创智维兴科技有限公司，注册资本2,000万元。

(7) 公司报告期内业务、产品或服务发生重大变化或调整有关情况

适用 不适用

(8) 主要销售客户和主要供应商情况

公司主要销售客户情况

前五名客户合计销售金额（元）	2,061,606,852.02
前五名客户合计销售金额占年度销售总额比例	19.01%
前五名客户销售额中关联方销售额占年度销售总额比例	0.00%

公司前 5 大客户资料

序号	客户名称	销售额（元）	占年度销售总额比例
1	客户一	557,013,138.90	5.14%
2	客户二	463,169,290.62	4.27%
3	客户三	412,506,759.96	3.80%
4	客户四	330,580,466.69	3.05%
5	客户五	298,337,195.85	2.75%
合计	--	2,061,606,852.02	19.01%

主要客户其他情况说明

适用 不适用

公司主要供应商情况

前五名供应商合计采购金额（元）	1,628,167,936.27
前五名供应商合计采购金额占年度采购总额比例	17.95%
前五名供应商采购额中关联方采购额占年度采购总额比例	0.00%

公司前 5 名供应商资料

序号	供应商名称	采购额（元）	占年度采购总额比例
1	供应商一	473,144,481.20	5.22%
2	供应商二	377,734,029.70	4.17%
3	供应商三	274,082,062.87	3.02%

4	供应商四	270,671,967.12	2.98%
5	供应商五	232,535,395.38	2.56%
合计	--	1,628,167,936.27	17.95%

主要供应商其他情况说明

适用 不适用

3、费用

单位：元

	2021 年	2020 年	同比增减	重大变动说明
销售费用	541,601,456.29	504,839,759.40	7.28%	主要因为本期销售增加对应的售后维护费和薪酬增加
管理费用	185,261,708.08	231,275,278.00	-19.90%	主要因为业务及组织架构调整导致费用变动
财务费用	-15,136,019.29	26,030,986.70	-158.15%	主要为人民币存款利息收入增加、美元贷款利息支出减少所致
研发费用	556,220,532.69	509,138,959.06	9.25%	本期拓展新业务，加大新产品研发投入所致

4、研发投入

适用 不适用

主要研发项目名称	项目目的	项目进展	拟达到的目标	预计对公司未来发展的影响
8K 机顶盒研发	实现掌握 8K 机顶盒的技术方案，保持行业领先水平	研发项目完结，进入市场推广阶段	掌握 8K 主流机顶盒技术，实现 8K 机顶盒产品标准化、引领行业发展	通过研发 8K 新产品，形成了大量的专利、技术等，为公司后续的可持续发展奠定坚实的技术支持，提升公司产品及服务核心价值。
万兆光纤智能网关研发	通过研发万兆光纤智能网关系列化产品，进一步提升公司在网关产品上的优势	研发项目完结，进入市场推广阶段	实现 XG/E PON 家庭网关产品量产，批量出货	项目完成后，有利于提升在网关产品技术的深度积累，为客户提供更好的技术支持和产品服务，进一步提升公司在网关产品的市场竞争力。
WIFI6 MESH 路由器研发	满足不同客户的市场需求，进一步提升路由器产品上的优势	研发项目完结，进入市场推广阶段	实现提供 WIFI6 MESH 路由器产品量产，大批量出货	项目完成后，有利于提升在路由器产品技术的深度积累，为客户提供更好的技术支持和产品服务，进一步提升公司在网关产品的市场竞争力。
车载显示模组研发	提前布局汽车智能显示领域，继续培育新业务，满足品牌车厂需求	研发项目正在开发中	掌握车载显示模组的核心技术	公司继续深耕车载显示产品研发，为品牌车厂提供更好的车载显示解决方案，提升公司车载显示方向的竞争力

Mini-LED 背光灯板	实现 Mini-LED 背光灯板的量产, 满足行业客户需求	完成产品开发, 并已实现量产	实现产品量产, 扩大对外销售	提升产品竞争力, 增强公司在行业的影响力, 同时与创维数字内部业务板块车载显示、VR 终端等产业协同
智慧城市项目	形成智慧城市、教育、医疗、园区方案规划, 推动业务落地	园区方案规划完成, 继续规划其余项目	2022 年完成智慧城市整体解决方案	持续的投入智慧城市业务, 提升公司在政企数字化业务方面的综合实力
VR 短焦六自由度一体机预研项目	实现 pancake 短焦六自由度 VR 一体机项目未来的量产, 便于未来 VR 产品在 C 端市场的推广销售	产品正在开发中	为开启国内 C 端市场的推广销售做技术、研发储备	未来通过本产品的研发和销售, 可以实现公司 VR 产品在行业的第一梯队地位, 建设公司的 VR 内容生态系统, 便于公司开展 VR 内容的运营, 为公司在 XR 行业奠定基础。

公司研发人员情况

	2021 年	2020 年	变动比例
研发人员数量 (人)	1,457	1,328	9.71%
研发人员数量占比	19.09%	17.52%	1.57%
研发人员学历结构	——	——	——
本科	743	711	4.50%
硕士	104	95	9.47%
博士	6	6	0.00%
研发人员年龄构成	——	——	——
30 岁以下	413	263	57.03%
30~40 岁	764	917	-16.68%

公司研发投入情况

	2021 年	2020 年	变动比例
研发投入金额 (元)	563,298,910.04	517,101,353.27	8.93%
研发投入占营业收入比例	5.19%	6.08%	-0.89%
研发投入资本化的金额 (元)	7,078,377.35	7,962,394.21	-11.10%
资本化研发投入占研发投入的比例	1.26%	1.54%	-0.28%

公司研发人员构成发生重大变化的原因及影响

适用 不适用

报告期内, 公司加大研发投入力度, 促进企业自主创新, 增加研发人员数量。

研发投入总额占营业收入的比重较上年发生显著变化的原因

适用 不适用

研发投入资本化率大幅变动的原因及其合理性说明

适用 不适用

5、现金流

单位：元

项目	2021 年	2020 年	同比增减
经营活动现金流入小计	12,462,747,949.79	11,472,920,360.08	8.63%
经营活动现金流出小计	12,272,784,404.88	9,026,513,213.09	35.96%
经营活动产生的现金流量净额	189,963,544.91	2,446,407,146.99	-92.23%
投资活动现金流入小计	270,826,322.44	256,346,805.43	5.65%
投资活动现金流出小计	447,869,103.51	448,929,417.96	-0.24%
投资活动产生的现金流量净额	-177,042,781.07	-192,582,612.53	8.07%
筹资活动现金流入小计	2,531,289,020.74	3,322,850,084.89	-23.82%
筹资活动现金流出小计	2,390,678,044.96	4,136,952,379.06	-42.21%
筹资活动产生的现金流量净额	140,610,975.78	-814,102,294.17	117.27%
现金及现金等价物净增加额	129,484,553.78	1,427,381,523.45	-90.93%

相关数据同比发生重大变动的主要影响因素说明

√ 适用 □ 不适用

(1) 经营活动产生的现金流量净额较上年下降92.23%，主要原因为报告期内原材料价格上涨供给紧缺储备原材料所致。

(2) 投资活动产生的现金流量净额较上年增长8.07%，主要原因为本期处置子公司股权收到现金净额1.42亿元，购建固定资产、无形资产支付的现金增加6,000万元，以及投资珠海横琴创维强科一号股权投资合伙企业（有限合伙）5,000万元。

(3) 筹资活动产生的现金流量净额较上年增长117.27%，主要原因为本期美元贷款净增加以及偿还票据到期款支付的现金减少。

报告期内公司经营活动产生的现金净流量与本年度净利润存在重大差异的原因说明

□ 适用 √ 不适用

五、非主营业务分析

√ 适用 □ 不适用

单位：元

	金额	占利润总额比例	形成原因说明	是否具有可持续性
投资收益	90,372,147.25	22.29%	主要为处置子公司股权取得投资收益	否
公允价值变动损益	9,514,716.80	2.35%	远期外汇公允价值变动损益	否

资产减值	-311,189,334.52	-76.75%	本期预期信用减值损失及存货跌价损失	否
营业外收入	8,284,287.62	2.04%	非经常性收入	否
营业外支出	4,635,282.82	-1.14%	非经常性支出	否

六、资产及负债状况分析

1、资产构成重大变动情况

单位：元

	2021 年末		2021 年初		比重增减	重大变动说明
	金额	占总资产比例	金额	占总资产比例		
货币资金	3,444,739,086.20	30.76%	3,338,688,547.18	32.57%	-1.81%	未发生重大变动
应收账款	3,165,007,189.43	28.27%	3,163,673,856.59	30.86%	-2.59%	未发生重大变动
合同资产		0.00%		0.00%	0.00%	
存货	2,156,709,532.44	19.26%	1,238,060,541.67	12.08%	7.18%	主要为本期原材料价格上涨公司备料及客户囤货，导致存货余额增加
投资性房地产		0.00%		0.00%	0.00%	
长期股权投资	120,357,138.06	1.07%	121,725,882.68	1.19%	-0.12%	未发生重大变动
固定资产	745,386,909.31	6.66%	763,482,542.00	7.45%	-0.79%	未发生重大变动
在建工程		0.00%		0.00%	0.00%	
使用权资产	43,133,216.08	0.39%	51,096,115.84	0.50%	-0.11%	未发生重大变动
短期借款	1,304,214,905.17	11.65%	1,150,395,445.79	11.22%	0.43%	未发生重大变动
合同负债	208,094,476.35	1.86%	134,519,649.55	1.31%	0.55%	预收商品销售款增加
长期借款	839,565.85	0.01%	1,183,110.42	0.01%	0.00%	未发生重大变动
租赁负债	28,241,833.45	0.25%	34,206,387.64	0.33%	-0.08%	未发生重大变动

境外资产占比较高

√ 适用 □ 不适用

资产的具体内容	形成原因	资产规模	所在地	运营模式	保障资产安全性的控制措施	收益状况	境外资产占公司净资产的比重	是否存在重大减值风险
STRONG 集团 80% 股权	收购	总资产 46,739.97 万元	英属维京群岛（本身并不进行实体经营，而是通过	通过委托制造商代工方式生产自有 STRONG 品牌、以及 STRONG 集团于欧洲区域、中东及非洲获得独家许可的	公司通过建立子公司内部管控制度进行管理，	2021 年 1-12 月 STRONG 集团实现	1.17%	否

		旗下各子公司进行经营活动)	THOMSON 品牌, 与欧洲、中亚及北非等区域市场销售、分销数字电视系列接收设备, 基于 STRONG 集团持有产品专利和商标的许可, 由旗下各子公司销售给予运营商、批发客户商或零售渠道商。	重大事项均需母公司同意, 并委派财务人员进行监督, 审计部不定期进行审计。	营业收入 59,461.14 万元, 归母净利润 338.15 万元。		
--	--	---------------	--	---------------------------------------	-------------------------------------	--	--

2、以公允价值计量的资产和负债

√ 适用 □ 不适用

单位：元

项目	期初数	本期公允价值变动损益	计入权益的累计公允价值变动	本期计提的减值	本期购买金额	本期出售金额	其他变动	期末数
金融资产								
2.衍生金融资产	5,612,125.21	11,375,039.12			808,981.35	-6,316,546.93		11,479,598.75
上述合计	5,612,125.21	11,375,039.12			808,981.35	-6,316,546.93		11,479,598.75
金融负债	23,392,138.43	1,860,322.32				-25,252,460.75		0.00

其他变动的内容：无。

报告期内公司主要资产计量属性是否发生重大变化

□ 是 √ 否

3、截至报告期末的资产权利受限情况

项目	余额（元）	受限原因
货币资金	111,299,076.43	银行承兑汇票保证金、保函保证金、保理保证金以及受限的财政专户资金等
应收票据	65,845,876.62	已背书未终止确认应收商业承兑汇票以及质押的银行承兑汇票
应收账款	10,473,564.53	境外子公司用于短期借款抵押
固定资产	5,314,664.53	境外子公司用于长期借款抵押
合计	192,933,182.11	

七、投资状况分析

1、总体情况

√ 适用 □ 不适用

报告期投资额（元）	上年同期投资额（元）	变动幅度
-----------	------------	------

144,760,263.50	22,994,524.57	529.54%
----------------	---------------	---------

2、报告期内获取的重大的股权投资情况

适用 不适用

3、报告期内正在进行的重大的非股权投资情况

适用 不适用

4、金融资产投资

(1) 证券投资情况

适用 不适用

单位：元

证券品种	证券代码	证券简称	最初投资成本	会计计量模式	期初账面价值	本期公允价值变动损益	计入权益的累计公允价值变动	本期购买金额	本期出售金额	报告期损益	期末账面价值	会计核算科目	资金来源
银行理财产品	不适用	对公结构性存款	100,000,000.00	公允价值计量				100,000,000.00	100,000,000.00	700,000.00	0.00	交易性金融资产	闲置募集资金
期末持有的其他证券投资			0.00	--	0.00	0.00	0.00	0.00	0.00	0.00	0.00	--	--
合计			100,000,000.00	--	0.00	0.00	0.00	100,000,000.00	100,000,000.00	700,000.00	0.00	--	--
证券投资审批董事会公告披露日期			2020年09月28日										
证券投资审批股东会公告披露日期（如有）			不适用										

(2) 衍生品投资情况

适用 不适用

单位：万元

衍生品投资操作方名称	关联关系	是否关联交易	衍生品投资类型	衍生品投资初始投资金额	起始日期	终止日期	期初投资金额	报告期内购入金额	报告期内售出金额	计提减值准备金额(如有)	期末投资金额	期末投资金额占公司报告期末净资产比例	报告期实际损益金额
渣打银行(中国)有限公司	无	否	远期外汇	1,298.28	2020年01月17日	2021年01月10日	1,298.28		1,298.28			0.00%	58.72
渣打银行(中国)有限公司	无	否	远期外汇	909.82	2020年06月18日	2021年01月11日	909.82		909.82			0.00%	50.87
渣打银行(中国)有限公司	无	否	远期外汇	337.34	2020年09月11日	2021年01月11日	337.34		337.34			0.00%	18.84
渣打银行(中国)有限公司	无	否	远期外汇	2,547.66	2020年06月18日	2021年02月10日	2,547.66		2,547.66			0.00%	-4.3
渣打银行(中国)有限公司	无	否	远期外汇	1,612.57	2020年07月27日	2021年03月10日	1,612.57		1,612.57			0.00%	52.92
渣打银行(中国)有限公司	无	否	远期外汇	1,639.67	2020年07月27日	2021年04月12日	1,639.67		1,639.67			0.00%	-27.24
渣打银行(中国)有限公司	无	否	远期外汇	1,649.69	2020年07月27日	2021年05月10日	1,649.69		1,649.69			0.00%	-108.91
渣打银行(中国)有限公司	无	否	远期外汇	1,832.83	2020年07月27日	2021年06月10日	1,832.83		1,832.83			0.00%	-183.73
渣打银行(中国)有限公司	无	否	远期外汇	1,833.11	2020年07月27日	2021年07月12日	1,833.11		1,833.11			0.00%	-92.98
渣打银行(中国)有限公司	无	否	远期外汇	1,761.56	2020年09月03日	2021年08月10日	1,761.56		1,761.56			0.00%	-27.53
渣打银行(中国)有限公司	无	否	远期外汇	202.45	2020年09月11日	2021年02月10日	202.45		202.45			0.00%	-0.41
渣打银行(中国)有限公司	无	否	远期外汇	342.59	2020年12月07日	2021年10月14日	342.59		342.59			0.00%	-10.39
渣打银行(中国)有限公司	无	否	远期外汇	1,677.47	2020年12月07日	2021年11月10日	1,677.47		1,677.47			0.00%	-7.93
渣打银行(中国)有限公司	无	否	远期外汇	569.99	2021年01月11日	2021年09月10日		569.99	569.99			0.00%	-78.53
渣打银行(中国)有限公司	无	否	远期外汇	650.52	2021年01月11日	2021年11月10日		650.52	650.52			0.00%	-44.72
渣打银行(中国)有限公司	无	否	远期外汇	1,626.69	2021年01月11日	2021年12月10日		1,626.69	1,626.69			0.00%	-21.08
渣打银行(中国)有限公司	无	否	远期外汇	1,756.31	2021年03月16日	2022年01月10日		1,756.31			1,756.31	0.39%	47.49
渣打银行(中国)有限公司	无	否	远期外汇	1,464.24	2021年03月16日	2022年02月10日		1,464.24			1,464.24	0.32%	40.98
渣打银行(中国)有限公司	无	否	远期外汇	1,516.97	2021年03月16日	2022年03月10日		1,516.97			1,516.97	0.33%	43.45

渣打银行（中国）有限公司	无	否	远期外汇	692.63	2021年05月19日	2021年12月10日		692.63	692.63			0.00%	65.86
渣打银行（中国）有限公司	无	否	远期外汇	461.94	2021年05月19日	2022年01月10日		461.94			461.94	0.10%	40.95
渣打银行（中国）有限公司	无	否	远期外汇	824.79	2021年05月19日	2022年04月11日		824.79			824.79	0.18%	73.28
渣打银行（中国）有限公司	无	否	远期外汇	825.05	2021年05月19日	2022年05月10日		825.05			825.05	0.18%	73.61
渣打银行（中国）有限公司	无	否	远期外汇	300.34	2021年08月31日	2022年04月11日		300.34			300.34	0.07%	20.08
渣打银行（中国）有限公司	无	否	远期外汇	1,646.26	2021年08月31日	2022年06月10日		1,646.26			1,646.26	0.36%	108.97
渣打银行（中国）有限公司	无	否	远期外汇	1,774.74	2021年08月31日	2022年07月11日		1,774.74			1,774.74	0.39%	118.66
渣打银行（中国）有限公司	无	否	远期外汇	1,220.68	2021年09月15日	2022年04月11日		1,220.68			1,220.68	0.27%	99.77
渣打银行（中国）有限公司	无	否	远期外汇	1,829.16	2021年09月15日	2022年08月10日		1,829.16			1,829.16	0.40%	146.92
渣打银行（中国）有限公司	无	否	远期外汇	1,831.38	2021年09月15日	2022年09月12日		1,831.38			1,831.38	0.40%	148.6
渣打银行（中国）有限公司	无	否	远期外汇	20,166	2020年10月20日	2021年01月07日	20,166		20,166			0.00%	1.29
渣打银行（中国）有限公司	无	否	远期外汇	6,477.11	2021年01月29日	2021年12月31日		6,477.11	6,477.11			0.00%	85.51
渣打银行（中国）有限公司	无	否	远期外汇	6,459.87	2021年09月10日	2021年12月31日		6,459.87	6,459.87			0.00%	14.99
渣打银行（中国）有限公司	无	否	远期外汇	191.86	2020年10月30日	2021年01月20日	191.86		191.86			0.00%	2.97
渣打银行（中国）有限公司	无	否	远期外汇	188.31	2020年11月17日	2021年02月10日	188.31		188.31			0.00%	3.04
渣打银行（中国）有限公司	无	否	远期外汇	188.31	2020年11月05日	2021年03月10日	188.31		188.31			0.00%	6.47
渣打银行（中国）有限公司	无	否	远期外汇	593.26	2021年01月29日	2021年04月08日		593.26	593.26			0.00%	14.55
渣打银行（中国）有限公司	无	否	远期外汇	318.33	2021年02月08日	2021年06月09日		318.33	318.33			0.00%	-4.34
渣打银行（中国）有限公司	无	否	远期外汇	12,838.42	2021年10月15日	2021年10月29日		12,838.42	12,838.42			0.00%	-93.6
渣打银行（中国）有限公司	无	否	远期外汇	616.08	2021年10月28日	2022年01月05日		616.08			616.08	0.14%	15.45
渣打银行（中国）有限公司	无	否	远期外汇	25,581.32	2021年11月04日	2021年11月30日		25,581.32	25,581.32			0.00%	-139.2
Erste Bank der oesterreichischen Sparkassen AG	无	否	远期外汇	787.19	2020年11月06日	2021年01月28日	787.19		787.19			0.00%	5.5
Erste Bank der oesterreichischen	无	否	远期外汇	787.19	2020年11月30日	2021年02月26日	787.19		787.19			0.00%	6.05

Sparkassen AG													
Erste Bank der oesterreichischen Sparkassen AG	无	否	远期外汇	1,605	2020年12月31日	2021年03月29日	1,605		1,605			0.00%	52
Erste Bank der oesterreichischen Sparkassen AG	无	否	远期外汇	802.5	2020年12月31日	2021年03月29日	802.5		802.5			0.00%	26.05
Erste Bank der oesterreichischen Sparkassen AG	无	否	远期外汇	647.13	2021年02月01日	2021年04月29日	647.13	647.13				0.00%	3.3
Erste Bank der oesterreichischen Sparkassen AG	无	否	远期外汇	2,299.96	2021年03月30日	2021年04月29日	2,299.96	2,299.96				0.00%	-70.15
Erste Bank der oesterreichischen Sparkassen AG	无	否	远期外汇	985.7	2021年03月30日	2021年05月27日	985.7	985.7				0.00%	-35.31
Erste Bank der oesterreichischen Sparkassen AG	无	否	远期外汇	1,314.26	2021年03月31日	2021年05月27日	1,314.26	1,314.26				0.00%	-47.09
Erste Bank der oesterreichischen Sparkassen AG	无	否	远期外汇	657.13	2021年03月31日	2021年06月29日	657.13	657.13				0.00%	-9.47
Erste Bank der oesterreichischen Sparkassen AG	无	否	远期外汇	1,314.26	2021年03月31日	2021年06月29日	1,314.26	1,314.26				0.00%	-18.82
Erste Bank der oesterreichischen Sparkassen AG	无	否	远期外汇	1,560.49	2021年04月28日	2021年07月28日	1,560.49	1,560.49				0.00%	25.76
Erste Bank der oesterreichischen Sparkassen AG	无	否	远期外汇	1,592.05	2021年05月28日	2021年06月29日	1,592.05	1,592.05				0.00%	32.99
Erste Bank der oesterreichischen Sparkassen AG	无	否	远期外汇	1,273.64	2021年05月28日	2021年07月28日	1,273.64	1,273.64				0.00%	35.96
Erste Bank der oesterreichischen Sparkassen AG	无	否	远期外汇	2,547.28	2021年05月28日	2021年08月30日	2,547.28	2,547.28				0.00%	77.74
Erste Bank der oesterreichischen Sparkassen AG	无	否	远期外汇	1,615.03	2021年06月30日	2021年09月29日	1,615.03	1,615.03				0.00%	24.21

Sparkassen AG													
Erste Bank der oesterreichischen Sparkassen AG	无	否	远期外汇	648.54	2021年09月03日	2021年09月28日		648.54	648.54			0.00%	8.62
Erste Bank der oesterreichischen Sparkassen AG	无	否	远期外汇	972.81	2021年09月03日	2021年10月28日		972.81	972.81			0.00%	20.43
Erste Bank der oesterreichischen Sparkassen AG	无	否	远期外汇	1,283.84	2021年10月15日	2021年11月29日		1,283.84	1,283.84			0.00%	33.58
Erste Bank der oesterreichischen Sparkassen AG	无	否	远期外汇	1,283.84	2021年10月19日	2021年11月29日		1,283.84	1,283.84			0.00%	37.9
Erste Bank der oesterreichischen Sparkassen AG	无	否	远期外汇	641.92	2021年10月21日	2021年12月30日		641.92	641.92			0.00%	15.57
Erste Bank der oesterreichischen Sparkassen AG	无	否	远期外汇	1,283.84	2021年10月25日	2021年12月30日		1,283.84	1,283.84			0.00%	32.52
Erste Bank der oesterreichischen Sparkassen AG	无	否	远期外汇	641.92	2021年10月28日	2022年01月28日		641.92		641.92		0.14%	18.52
Erste Bank der oesterreichischen Sparkassen AG	无	否	远期外汇	637.94	2021年10月29日	2022年01月28日		637.94		637.94		0.14%	22.38
Erste Bank der oesterreichischen Sparkassen AG	无	否	远期外汇	637.94	2021年10月29日	2022年01月28日		637.94		637.94		0.14%	22.44
Erste Bank der oesterreichischen Sparkassen AG	无	否	远期外汇	637.94	2021年11月30日	2021年12月28日		637.94	637.94			0.00%	0.29
Erste Bank der oesterreichischen Sparkassen AG	无	否	远期外汇	637.94	2021年11月30日	2022年01月28日		637.94		637.94		0.14%	5.33
Erste Bank der oesterreichischen Sparkassen AG	无	否	远期外汇	2,551.76	2021年11月30日	2022年02月25日		2,551.76		2,551.76		0.56%	20.71
Erste Bank der oesterreichischen Sparkassen AG	无	否	远期外汇	637.57	2021年12月31日	2022年01月28日		637.57		637.57		0.14%	-0.02

Sparkassen AG													
Erste Bank der oesterreichischen Sparkassen AG	无	否	远期外汇	637.57	2021年12月31日	2022年02月25日		637.57			637.57	0.14%	-0.03
Erste Bank der oesterreichischen Sparkassen AG	无	否	远期外汇	1,912.71	2021年12月31日	2022年03月30日		1,912.71			1,912.71	0.42%	-0.47
兴业银行股份有限公司深圳高新区支行	无	否	远期外汇	841.27	2021年02月22日	2021年03月31日		841.27	841.27			0.00%	-11.28
中国民生银行深圳分行	无	否	远期外汇	1,314.26	2021年03月19日	2021年05月31日		1,314.26	1,314.26			0.00%	32.26
中国民生银行深圳分行	无	否	远期外汇	1,292.02	2021年06月16日	2021年07月30日		1,292.02	1,292.02			0.00%	-11.6
合计				148,540.04	--	--	42,361.4	106,178.64	124,176.75		24,363.29	5.35%	865.22
衍生品投资资金来源	自有资金												
涉诉情况（如适用）	无												
衍生品投资审批董事会公告披露日期（如有）	2021年03月19日												
衍生品投资审批股东会公告披露日期（如有）	2021年04月15日												
报告期衍生品持仓的风险分析及控制措施说明（包括但不限于市场风险、流动性风险、信用风险、操作风险、法律风险等）	<p>远期外汇交易业务的风险分析：</p> <p>公司不进行单纯以盈利为目的的远期外汇交易，所有远期外汇交易行为均以正常生产经营业务为基础，以具体经营业务为依托，以规避和防范汇率风险为目的。远期外汇交易业务可以在汇率发生大幅波动时，降低汇率波动对公司的影响，使公司专注于生产经营，但开展远期外汇交易业务也可能存在一定的风险：①汇率波动风险：在汇率行情变动较大的情况下，银行远期结汇汇率报价可能低于公司对客户报价汇率，使公司无法按照对客户报价汇率进行锁定,造成汇兑损失；②内部控制风险：远期外汇交易专业性较强，复杂程度较高，可能会由于内控制度不完善而造成风险；③客户违约风险：客户应收账款发生逾期，货款无法在预测的回款期内收回，会造成远期结汇延期交割导致公司损失；④回款预测风险：进出口部门根据客户订单和预计订单进行回款预测，实际执行过程中，客户可能会调整订单，造成公司回款预测不准，导致远期结汇延期交割风险。</p> <p>远期外汇交易业务的风险应对：</p> <p>①公司制订了《远期外汇交易业务内部控制制度》，对业务操作原则、审批权限和职责范围、内部操作流程、后续管理、信息隔离措施、信息披露和档案管理等做出明确规定。根据该制度，公司严格按照规定安排和使用专业人员，建立严格的授权和岗位牵制制度，加强相关人员的职业道德教育及业务培训，提高相关人员的综合素质。同时建立异常情况及时报告制</p>												

	<p>度，并形成了高效的风险处理程序；②公司财务部作为外汇远期交易业务的日常主管机构，设置了相应的专业岗位，由财务总监牵头负责该业务，按照《远期外汇交易业务内部控制制度》进行业务操作，使得制度能够有效执行。参与远期外汇业务的人员都已充分理解远期外汇业务的特点及风险，严格执行衍生品业务的操作和风险管理制度；③严格控制外汇远期交易的资金规模，外汇远期交易必须基于经营部门制订的外币收款及付款计划，严格按照公司《远期外汇交易业务内部控制制度》中规定权限下达操作指令，审批后进行操作。严格禁止任何金额的单向、存在风险敞口的远期外汇交易行为；④公司进行的远期外汇交易业务行为是以防范和规避汇率风险为目的，公司董事会提出具体的风险控制要求，公司内部审计部门、董事会审计委员会将不定期对实际交易合约签署及执行情况进行核查。</p>
已投资衍生品报告期内市场价格或产品公允价值变动的情况，对衍生品公允价值的分析应披露具体使用的方法及相关假设与参数的设定	<p>本公司对衍生品公允价值的核算主要是依据报告期本公司与银行签订的远期结售汇交易未到期合同，根据金融机构提供的资产负债表日未到期远期结售汇合同报价与合同约定的远期汇价的差异确认为衍生金融资产或负债，相应确认公允价值变动损益。</p>
报告期公司衍生品的会计政策及会计核算具体原则与上一报告期相比是否发生重大变化的说明	<p>无</p>
独立董事对公司衍生品投资及风险控制情况的专项意见	<p>公司及控股子公司通过利用合理的金融工具锁定交易成本，有利于降低经营风险。公司及控股子公司开展的远期外汇交易业务与日常经营需求紧密相关，并且公司内部建立了相应的监控机制，符合有关法律、法规的规定。经综合考虑国内外经济发展状况和金融趋势、汇率波动预期以及公司的业务规模，同意本议案。</p>

5、募集资金使用情况

√ 适用 □ 不适用

(1) 募集资金总体使用情况

√ 适用 □ 不适用

单位：万元

募集年份	募集方式	募集资金总额	本期已使用募集资金总额	已累计使用募集资金总额	报告期内变更用途的募集资金总额	累计变更用途的募集资金总额	累计变更用途的募集资金总额比例	尚未使用募集资金总额（注）	尚未使用募集资金用途及去向	闲置两年以上募集资金金额
2019 年	发行可转换公司债券	103,128.64	16,393.47	30,124.82	0	0	0.00%	73,003.82	存放于募集资金专项账户	73,003.82
合计	--	103,128.64	16,393.47	30,124.82	0	0	0.00%	73,003.82	--	73,003.82

募集资金总体使用情况说明

经中国证券监督管理委员会证监许可[2018]1913 号文核准，公司于 2019 年 4 月 15 日向社会公开发售 1,040 万张可转换公司债券，每张面值为人民币 100.00 元，募集资金总额为人民币 1,040,000,000 元，扣除承销费、保荐费及其他发行费用人民币 8,713,600 元，募集资金净额为人民币 1,031,286,400 元。该项资金已于 2019 年 4 月 19 日存入中国光大银行股份有限公司深圳田贝支行开立的募集资金专户。上述募集资金到位情况业经大华会计师事务所（特殊普通合伙）审验并出具了《创维数字股份有限公司公开发行可转换公司债券募集资金验证报告》（大华验字[2019]000082 号）。

2019 年 5 月 27 日，公司第十届董事会第十六次会议审议通过了《关于使用可转债募集资金置换预先投入募投项目自筹资金的议案》，同意使用可转债募集资金置换已预先投入募投项目的自筹资金，置换资金总额为人民币 8,148.99 万元。截至 2019 年 4 月 19 日，公司以募集资金分别置换了机顶盒与接入终端系列产品智能化升级扩建项目、汽车智能驾驶辅助系统升级扩建项目自筹资金预先投入金额 6,631.15 万元、1,517.84 万元，共计 8,148.99 万元。

2019 年 5 月 27 日，公司第十届董事会第十六次会议审议通过了《关于使用部分闲置可转债募集资金暂时补充流动资金的议案》，同意使用不超过 3 亿元（含 3 亿元）人民币闲置可转债募集资金暂时补充流动资金，使用期限自公司董事会批准之日起不超过 12 个月。2019 年 5 月 29 日，公司以闲置募集资金暂时补充流动资金余额为 11,600.00 万元，公司已于 2020 年 3 月 6 日将上述用于暂时补充流动资金的 11,600.00 万元提前归还并存入可转债募集资金项目专用账户，未超期使用，该次用于暂时补充流动资金的部分闲置募集资金已全部归还完毕。2021 年 3 月 19 日，公司第十届董事会第二十七次会议、第九届监事会第二十五次会议审议通过了《关于使用部分闲置可转债募集资金暂时补充流动资金的议案》，同意使用不超过 1.8 亿元（含 1.8 亿元）人民币闲置可转债募集资金暂时补充流动资金，使用期限自公司董事会批准之日起不超过 12 个月。截至 2021 年 12 月 31 日，公司实际使用暂时闲置募集资金补充流动资金的金额为 10,000.00 万元。截至 2022 年 3 月 15 日，上述用于补充流动资金的募集资金已归还。

2021 年 8 月 24 日，公司第十一届董事会第三次会议审议通过了《关于可转换公司债券募集资金投资项目延期的议案》，同意在项目投资总额、实施主体及内容不变的情况下，将“机顶盒与接入终端系列产品智能化升级扩建项目”及“汽车智能驾驶辅助系统升级扩建项目”募集资金投资项目的达到预定可使用状态时间延长到 2023 年 12 月 31 日。

截至 2021 年 12 月 31 日，募集资金专户累计取得银行利息及支出银行手续费净额 9,137.77 万元；累计使用募集资金 30,124.82 万元，其中累计投入募集资金项目 20,124.82 万元（含以募集资金置换预先投入募投项目 8,148.99 万元），使用部分闲置募集资金暂时补充流动资金 10,000.00 万元；本公司募集资金专户余额为 82,141.59 万元。

注：尚未使用募集资金总额 73,003.82 万元未包含募集资金专户累计取得银行利息及支出银行手续费净额 9,137.77 万

元。

(2) 募集资金承诺项目情况

√ 适用 □ 不适用

单位：万元

承诺投资项目和超募资金投向	是否已变更项目(含部分变更)	募集资金承诺投资总额	调整后投资总额(1)	本报告期投入金额	截至期末累计投入金额(2)	截至期末投资进度(3)=(2)/(1)	项目达到预定可使用状态日期	本报告期实现的效益	是否达到预计效益	项目可行性是否发生重大变化
承诺投资项目										
机顶盒与接入终端系列产品智能化升级扩建项目	否	73,137.24	73,137.24	5,049.57	15,827.19	21.64%	2023年12月31日	0	不适用	否
汽车智能驾驶辅助系统升级扩建项目	否	29,991.4	29,991.4	1,343.9	4,297.63	14.33%	2023年12月31日	0	不适用	否
承诺投资项目小计	--	103,128.64	103,128.64	6,393.47	20,124.82	--	--	0	--	--
超募资金投向										
无										
归还银行贷款(如有)	--	0	0	0	0	0.00%	--	--	--	--
补充流动资金(如有)	--	0	0	0	0	0.00%	--	--	--	--
超募资金投向小计	--	0	0	0	0	--	--	0	--	--
合计	--	103,128.64	103,128.64	6,393.47	20,124.82	--	--	0	--	--
未达到计划进度或预计收益的情况和原因(分具体项目)	不适用									
项目可行性发生重大变化的情况说明	不适用									
超募资金的金额、用途及使用进展情况	不适用									
募集资金投资项目实施地点变更情况	不适用									
募集资金投资项目实施方式调整情况	不适用									

募集资金投资项目先期投入及置换情况	适用
	2019 年，公司第十届董事会第十六次会议、第九届监事会第十五次会议审议通过了《关于使用可转债募集资金置换预先投入募投项目自筹资金的议案》，同意公司以募集资金 8,148.99 万元置换预先已投入募投项目的自筹资金。大华会计师事务所（特殊普通合伙）对公司以自筹资金预先投入募投项目情况进行了专项审核，并出具了大华核字[2019]004253 号《创维数字股份有限公司以自筹资金预先投入募集资金投资项目的鉴证报告》。
用闲置募集资金暂时补充流动资金情况	适用
	2019 年 5 月 27 日，公司第十届董事会第十六次会议、第九届监事会第十五次会议审议通过了《关于使用部分闲置可转债募集资金暂时补充流动资金的议案》，同意使用不超过 3 亿元（含 3 亿元）人民币闲置可转债募集资金暂时补充流动资金，使用期限自公司董事会批准之日起不超过 12 个月。公司已于 2020 年 3 月 6 日将上述用于暂时补充流动资金的 11,600.00 万元提前归还并存入可转债募集资金项目专用账户，未超期使用，该次用于暂时补充流动资金的部分闲置募集资金已全部归还完毕。2021 年 3 月 19 日，公司第十届董事会第二十七次会议、第九届监事会第二十五次会议审议通过了《关于使用部分闲置可转债募集资金暂时补充流动资金的议案》，同意使用不超过 1.8 亿元（含 1.8 亿元）人民币闲置可转债募集资金暂时补充流动资金，使用期限自公司董事会批准之日起不超过 12 个月。截至 2021 年 12 月 31 日，公司实际使用暂时闲置募集资金补充流动资金的金额为 10,000.00 万元。截至 2022 年 3 月 15 日，上述用于补充流动资金的募集资金已归还。
项目实施出现募集资金结余的金额及原因	不适用
尚未使用的募集资金用途及去向	截至报告期末，尚未使用的可转换公司债券募集资金及利息存放于募集资金专项账户。
募集资金使用及披露中存在的问题或其他情况	无。

（3）募集资金变更项目情况

适用 不适用

公司报告期不存在募集资金变更项目情况。

八、重大资产和股权出售

1、出售重大资产情况

适用 不适用

公司报告期末未出售重大资产。

2、出售重大股权情况

适用 不适用

交易	被出售	出售	交	本期初起	出售对	股权出	股权	是否	与交	所涉及	是否按计划	披露日期	披露索引
----	-----	----	---	------	-----	-----	----	----	----	-----	-------	------	------

对方	股权	日	易 价 格 (万 元)	至出售日 该股权为 上市公司 贡献的净 利润(万 元)	公司的 影响	售为上 市公司 贡献的 净利润 占净利 润总额 的比例	出售 定价 原则	为关 联交 易	易对 方的 关联 关系	的股权 是否已 全部过 户	如期实施, 如未按计划 实施,应当 说明原因及 公司已采取 的措施			
深圳 亚新 湾科 技有 限公 司	深圳市 创维群 欣安防 科技股 份有限 公司 55%股 份	2021 年 01 月 31 日	16,5 58.1 6	9,191.28	有利于 公司长 期发展, 集中资 源发展 核心业 务	22.16%	公允 价值	否	不适 用	是	是	2020 年 12 月 30 日、2021 年 1 月 21 日、2021 年 4 月 9 日、 2021 年 6 月 1 日、2021 年 7 月 1 日	公告编号 2020-067; 2021-004、 026、036、 043	

九、主要控股参股公司分析

√ 适用 □ 不适用

主要子公司及对公司净利润影响达 10%以上的参股公司情况

单位：元

公司名称	公司类型	主要业务	注册资本	总资产	净资产	营业收入	营业利润	净利润
深圳创维数字技术有限公司	子公司	开发、研究、经营数字视频广播系统系列产品(含卫星数字电视接收设备);研发、销售多媒体信息系统系列产品及服务;软件研发、销售及服务;集成电路研发、销售及服务;电信终端设备、通讯终端设备接入设备及传输系统的研发和销售;无线广播电视发射设备的研发、销售;汽车电子类产品的研发和销售;汽车电子产品的生产(由分支机构生产);智能系统技术的研发;信息系统集成服务;电子、数码、视听产品的设计、销售;电子、通信与自动控制技术研究、开发;智能应急广播设备及系统、教育设备及系统、无线电发射与接收设备、天线、射频及微波器件、钢结构、通信铁塔、电力铁塔的技术开发、销售;信息技术咨询服务;国内贸易;电子产品、电器产品的安装、维修、保养及技术支持、技术服务;设计、制作、代理、发布广告;文化活动策划;生活用品和日用品的销售;经营货物进出口;物业租赁;物业管理。玩具、灯具、礼品、文化用品、服装鞋帽、针纺织品的设计、研发与销售。液晶监视器、大屏幕液晶拼接系统、监控产品及网络安防系统、音视频图像存储及管理系统、数字标牌及广告信息发布系统、室内外 LED 显示系统、智能会议屏、投影、电子白板、智能安防、智慧教育、智慧城市、智慧办公系统及终端、智能音箱、智能门及智能锁、摄像头、门磁、烟感、智能开关插座及网络产品的研发、销售及技术服务。光通信设备制造;光通信设备销售;通信设备制造;通信设备销售;移动通信设备制造;移动通信设备销售;网络设备制造;网络设备销售;5G 通信技术服务;网络技术服务。(除依法须经批准的项目外,凭营业执照依法自主开展经营活动),许可经营项目是:生产经营数字视频广播系统系列产品(含卫星数字电视接收设备);生产多媒体信息系统系列产品及服务;软件生产;电信终端设备、通讯终端设备接入设备及传输系统的生产;无线广播电视发射设备的生产;电子、数码、视听产品的生产;智能应急广播设备及系统、教育设备及系统、无线电发射与接收设备、天线、射频及微波器件、钢结构、通信铁塔、电力铁塔的生产、工程承包;机动车停放服务;生产液晶监视器、大屏幕液晶拼接系统、监控产品及网络安防系统、音视频图像存储及管理系统、数字标牌及广告信息发布系统、室内外 LED 显示系统、智能会议屏、投影、电子白板、	1,000,000,000.00	9,612,120,495.48	3,467,506,881.49	7,317,371,910.98	347,827,491.50	405,664,493.52

		智能安防、智慧教育、智慧城市、智慧办公系统及终端、智能音箱、智能门及智能锁、摄像头、门磁、烟感、智能开关插座及网络产品。						
深圳市创维软件有限公司	子公司	数字视频广播系统(DVB)系列机顶盒、接入网通讯设备、综合业务数字网设备(ISDN)的技术开发、经营;信息系统及计算机软件的技术开发及相关技术服务(不含限制项目)。	50,000,000.00	648,301,876.39	552,594,432.16	707,343,152.00	480,871,960.17	443,178,955.30
创维液晶器件(深圳)有限公司	子公司	开发、生产经营新型平板显示器件、半导体固态照明器件及产品。增加:研发、生产经营移动通信手机、移动通信网络设备(仅限仲恺分公司生产)。增加:计算机、通信及其他电子设备制造及销售。	24,367,490.00	1,783,773,193.61	727,961,376.69	2,291,280,855.58	42,658,431.61	44,828,020.45

报告期内取得和处置子公司的情况

√ 适用 □ 不适用

公司名称	报告期内取得和处置子公司方式	对整体生产经营和业绩的影响
深圳市创维群欣安防科技股份有限公司及其子公司创维群欣智控科技(中山)有限公司	出售	出售股权取得税后投资收益 9,191.28 万元
江西有线盘云科技有限公司	注销	本报告期归母净利润 0.34 万元
惠州创维数字技术有限公司	新设	本报告期归母净亏损 111.80 万元
山西盘云网络科技有限公司	注销	本报告期归母净亏损 1.09 万元
惠州创维智显科技有限公司	新设	本报告期归母净亏损 80.11 万元
广东创智维观科技有限公司	收购	本报告期归母净利润 0 万元
深圳创智维兴科技有限公司	新设	本报告期归母净利润 0 万元

主要控股参股公司情况说明:不适用。

十、公司控制的结构化主体情况

□ 适用 √ 不适用

十一、公司未来发展的展望

（一）2022 年工作规划

全球范围宽带网络的普及、升级与 IP 化转型，超高清、数字化、智能化与新型显示与下一代空间计算等的趋势，基于物联网、云游戏、5G 技术、虚拟现实等创新应用，国务院发布《“十四五”数字经济发展规划》，增加 IPv6 活跃用户数、千兆宽带用户数，创新发展虚拟现实、8K 超高清视频等技术融合，推广虚实互动体验等应用。公司规划以智能系统技术支撑公司“智能终端”、“宽带连接”、“专业显示”和“运营服务”四大业务板块，推进数字化、新型显示、国际化等策略，为全球用户提供全面系统的新型显示与虚拟现实应用、宽带网络、超高清视频等解决方案与服务。

1、虚拟现实、宽带网络连接、数字智能终端业务

（1）国内市场

国内三大通信运营商市场，紧跟中国移动集团、中国电信集团、中国联通集团 2022 年大力发展数字经济的布局与计划，实施千兆宽带“信息高速”、云网融合、数智化应用与创新的契机，加大千兆宽带及智慧家庭生态、5G 及超高清视频应用等的投入，就千兆宽带智能网关 10Gpon、5G 智能组网、WiFi6 路由器等连接产品，4K/8K IPTV 盒子、4K/8K 宽带融合终端、虚拟现实（5G+VR）等智能终端产品，IoT 泛智能终端网络摄像机等家庭控制入口产品，提升市占率，向国内三大通信运营商实现增量销售。

于国内广电网络公司运营商市场，高度关注国家广播电视网络公司业务统一进度和 5G 等通信网络新业务的发展情况，随着广电 5G 网络的不断推进和放号，其基于宽带流量业务为主的运营模式将成型。在继续强化客户经营风险控制，保证良性商业模式的前提下，公司规划在有线、无线宽带终端及家庭组网业务上持续发力，扩大 4K 超高清智能盒子业务同时，跟进广电 5G CPE、8K 机顶盒等产品的市场机会，打造家庭组网 WiFi 路由器、PLC 业务的全面推广，在 WiFi6 为主力 PON 产品上形成供应优势，以广电现有市场短缺的状况为战略机遇，攻城略地，进一步提升区域优质客户的市占率与覆盖率。国内 2C 零售消费渠道市场，加强市场合作伙伴的合作，促进销售进一步的上量及市场份额的进一步提升。

虚拟现实 VR 业务，推出头手六自由度 pancake 超短焦 VR 一体机新品，丰富 VR 内容

生态和拓展国内线上与线下销售渠道。国内 C 端市场，基于 VR 终端产品及创维 VR 内容平台与大的内容平台厂商合作。国内 B 端市场，加强教育等领域的投入，重点跟进头部内容厂商,同时在 VR+医疗等领域进一步实施开发及市场拓展，跟进及助力国内三大运营商等 VR 业务的发展。

（2）海外市场

鉴于海外亚、非、中东、拉、欧等市场巨大迭代空间及新型宽带业务的机遇，巩固、深耕数字机顶盒智能终端在全球电信或综合运营商的市场占有率与竞争优势，发展以电信宽带业务为主线的新型宽带视频业务，基于 IP 化带来的宽带网络通信连接设备的巨大市场需求，积极发展海外 PON、Mesh 及 CPE 产品等业务。基于海外本地化制造、交付，发展亚太、中东、非洲、拉丁美洲等市场业务的同时，基于国际供应链的商业策略及未来重大国际赛事的影响，抓住欧洲等海外市场的新机会。继续发挥欧洲 Caldero 团队沟通、商务等优势，进一步助力欧洲 2B 市场大力拓展。基于实施预测管控、提升欧洲市场 2C 经营效率，发展欧洲 Strong2C 渠道市场业务。

虚拟现实 VR 业务，基于差异化策略，海外主要以 ToB ToC 的方式，加强全球范围在教育、医疗辅助治疗行业等客户的开拓；同时，海外 VR 的 C 端采取和品牌厂商合作模式，基于海外的内容与应用，向海外厂商供应销售 VR 硬件。

2、专业显示业务

（1）汽车车载显示系统业务

继续发挥公司在车载显示高色域、高对比度、高一体黑、窄边框、超薄及高显示度等的研发及技术优势，对现有产品的 In-Cell 技术应用、Mini-LED 技术应用、高清数字液晶仪表等平台进行技术升级，高质量完成已经定点年度内车辆各类液晶显示屏、双联屏、中控屏、仪表&显示屏、液晶仪表等交付的同时，积极拓展新品牌、新车型的新定点。积极推广数字液晶仪表扩大市占率，计划获得国内更多品牌车厂的项目定点，也布局、推进新项目的研发进程。

（2）Mini-LED 背光模组及液晶显示中小尺寸模组业务

Mini-LED 背光模组产品，在 TV 领域、笔电领域、车载领域、VR 领域继续开发新产品，积极开拓新客户，经营模式逐步转向自主 ODM 方式。液晶显示中小尺寸模组，深耕和做大手机类显示模组现有客户的份额，也重点发展非手机类专业显示模组产品（POS 机、无人机操纵面板等），以进一步提升毛利空间，保证 LCM 业务总体经营规模、经营净利润的提升。

（3）商业显示业务

聚焦专业商业显示领域，包括高清数字内容显示 LCD/LED 大屏显示器、多媒体互动教学无尘智联黑板、消息展示及业务互动服务智慧屏、5G 考试及作业采集显示终端等，以“系统+终端+应用”为方向，通过将系统赋能终端，为显示终端注入大数据、人工智能等技术能力，面向细分业务场景提供商业显示产品及方案。

3、增值服务业务

（1）智慧城市服务

服务政企数字化转型，基于自研平台的迭代升级，在维宇、维观、维达等系统平台上研发独有性能参数、系统功能、外观设计等，同时加强 AI 人工智能技术的结合及应用，在城运中心、智慧教育/医疗/园区/社区、展览展示等细分行业，基于“系统+终端+场景”面向细分市场提供服务方案及产品，实施项目的开发，推动平台、系统在更多的项目中交付落地。

（2）售后服务。基于与业务板块相互赋能，持续提升具全球视野的集中交付型标准化后台售后服务中心的核心能力，拓展新能源车企品牌安装维修业务，夯实服务能力与服务的精细化，进一步在海外客户及国内各品牌厂商中打造良好服务口碑，形成品牌效应，成为运营商和品牌商服务市场首选服务提供商。

4、研发、经营与管理方针、措施

（1）加大海外 RDK 平台、海外 LTE CPE、头手双六自由度 pancake 短焦 VR 一体机、宽带连接 FTTR 及 XGS-PON、Mini-LED 车载及 VR 背光技术等研发，完成及发布面向政府及企业数字化转型 5 大细分行业及场景的解决方案，围绕集成建立生态合作体系，赋能合作伙伴实现项目落地；（2）在需求旺盛、疫情不时反复的背景下，对上游芯片和大宗原材料的动态趋势实施专业分析及行业预判，基于供应链全球化布局，时刻保持行业敏感度，做好产业链上下游的协同互动，强化物料品质管控，物料归一。实施海外本地化采购供应，并发挥集团及公司供应链规模化优势；（3）进行系统性存货风险管控，保障市场行情大幅变动下存货的安全及保障；（4）进一步深化客户信用风险评估、系统性落实应收账款风险管控，优化客户结构，保证良性的商业模式，增加公司经营现金净流量；（5）基于欧美可能的金融风险与市场波动，在公司全球多币种的资产与负债状况下，应对贸易、政策、战争、突发国际事件等风险的同时，规避外汇汇兑风险，实施相关策略，增加公司财务收益。

（二）行业竞争格局及发展趋势

1、数字智能机顶盒及宽带网络通信连接的智能设备行业

2021 年公司于欧洲、南美、中东及国内三大通信运营商等机顶盒市场份额在提升，国内及海外全球范围的行业竞争中，创维数字凭借机顶盒产品系列已跻身全球第一梯队，加上国内通信、广电运营商及零售 2C 网络机顶盒的市场，创维在机顶盒行业的总量领先于行业竞争者，2021 年获得国家制造业单项示范冠军认定。公司拥有深厚研发能力的积累和沉淀，具有丰富的国内及全球 Tier1 运营商的集成、交付经验和运营能力，有强大的大供应链支撑体系及全球化的海外制造能力，具有稳固的产业链战略合作伙伴关系以及良好的财务状况。

目前全球范围内一定规模的机顶盒企业，目前其宽带网络通信连接设备也占据一定的业务权重，如：海外 CommScope（收购英国 Pice）、Technicolor、Sagemcom 等；国内中兴通讯、烽火通信、九联科技、天邑股份等。创维数字在机顶盒向家庭多媒体信息、娱乐及控制中心演进的行业沉淀、技术及市场积累中，于 2015 年布局宽带网络通信连接系列设备的技术研发，目前承担互联网接入功能的智能家庭网关、实现家庭网络覆盖的智能组网路由器、无线移动接收 CPE 等产品及市场，也达到了行业的先进水平，实现国内及海外批量的销售及占据一定的市场份额。

基于内容及产业链生态的完善，全球 IP 化、光纤化的浪潮推涌，公司于国内及全球海外宽带网络通信的连接设备市场也迎来了大好的发展机遇。我国千兆宽带网络的普及也将推动千家万户网络通信设备的全面升级换代，以 10G PON 光接入设备和 WiFi6 智能路由器等为代表的新一代家庭网络通信设备的市场需求巨大。2022 年 1 月 12 日，国务院发布《“十四五”数字经济发展规划》通知，明确提出要加快千兆光纤网络部署，实现城市地区和重点乡镇千兆光纤网络全覆盖。上述规划指出增加 IPv6 活跃用户数、千兆宽带用户数，发展沉浸式视频等新业态，创新发展虚拟现实、8K 高清视频等技术融合及推广虚实互动体验应用。2021 年以来，国家相关部委相继出台了《“双千兆”网络协同发展行动计划（2021-2023 年）》、《5G 应用“扬帆”行动计划（2021-2023 年）》及《“十四五”信息通信行业发展规划》等文件，加快推进千兆光网和 5G 网络部署，要求加快“千兆城市”建设，持续扩大千兆光网的覆盖范围。

我国目前固定宽带用户数为 5.35 亿，从 2022 年开始，以 10GPON 接入设备和 WiFi6 智能路由器等为代表的新一代通信设备需求将进入放量期。该数字经济发展背景下，将会持续加快 5G 基础建设，5G 普及率提升，千兆宽带普及，家庭对智能家庭网关、组网等配置将有更高的要求，提升生活品质的产品及应用如：VR、8K、IOT 方面的需求增加，网络带宽的扩容性大大增强。

面对未来，2022 年中国移动将加快建设“信息高速”，培育数字经济的核心能力，推动“上云用数赋智”，繁荣数智化应用；中国电信将加快云网融合、业务转型及服务升级，推动数字经济大力发展；中国联通将围绕“大联接、大计算、大数据、大应用、大安全”展开新战略。2022 年国内三大通信运营商加快构建数字信息基础设施，构建高品质 5G 网络，深耕数字化转型赛道。预计在 2022 年，基于“连接+终端/硬件+内容/应用”的家庭 DICT 发展将更成规模，由 AIoT 和智能家居/智慧社区等相互促进、相互成就所带来的智能物联发展崛起，也将为运营商带来除个人用户外新的发展空间。

2022 年广电网络公司计划 5G 放号，2022 年 1 月 24 日中央广播电视总台 CCTV-8K 超高清频道正式开播，随着 2021 年东京奥运会和 2022 年北京冬奥会，在奥运史上首次使用 8K 直播，2022 年预计 5G+8K 商业化落地步伐将加快。广电网络公司 5G 的放号将会推动广电现金流的增加，广电通过宽带和有线电视固化用户，将会促进机顶盒、智能网关、ONU、路由器等的销量增长。5G 技术于广电的应用，解决了 8K 视频业务无线大数据、高速低时延的传输问题，使得 8K 的推广速度远远快于以往的 4K 高清业务的推广。预计在未来三、四年内 8K 用户机顶盒接收终端将开始普及又将带来一次机顶盒产品的全面更新换代。随着广电 5G 网络的不断推进和放号，其基于宽带流量业务为主的运营模式将成型，在有线、无线宽带终端及家庭组网业务上 5G CPE、8K 机顶盒等持续带来机会，家庭组网 WiFi 路由器、PLC 业务将面临全面推广的新机遇。

2、虚拟现实（VR）/增强现实（AR）行业

实现计算、感知、交互等功能的智能硬件终端及相关基础与应用软件是下一代空间生态的重要载体，VR 设备将用户的感知带入虚拟世界，实现人与虚拟世界沉浸感的交互，AR 设备在真实的世界叠加虚拟世界的信息，VR 以沉浸感为基础的技术积累及后续 AR 增强现实的交互，VR/AR 设备共筑下一代空间生态底层的核心入口及载体。

2021 年 10 月，随着 Facebook 改名 Meta 以及字节跳动收购 pico 等，人们持续关注下一代空间生态的各个细分产业，2022 年随着互联网大厂相继的积极布局，预计 2022 年各品牌厂家发布的 VR 硬件产品单眼分辨率将会普遍达到 2160*2160，VR 硬件终端随着屏幕分辨率的提升和短焦 Pancake 光学方案的应用，VR 终端产品会逐渐变的小巧轻便及便于长时间的佩戴。预计 2022 年各品牌厂家发布的 VR 一体机都将具有头手双六自由度的交互能力，VR 硬件产品的交互体验预计将会有极大的改善，VR 硬件产品从三自由度提升到六自由度的全面升级，预计将更加广泛的应用于游戏、教育、广告展示、医疗和办公等细分行业领域。随着 Quest2

于 2021 年度的累计销量超过 880 万台，以及销售营收过亿美元的游戏出现，将会吸引更多游戏开发者基于 VR 硬件产品开发游戏内容，更多的游戏内容可以为消费者提供更多的体验选择，也将吸引更多的用户购买和使用 VR 产品。整体来看行业处在产业发展初期的转折点，基于硬件终端的轻便及佩戴舒适性、六自由度交互的完善和内容生态逐渐丰富等，预计 2022 年第四季度国内 VR 市场将会迎来行业的转折点，2023 年行业出货量将会激增。

公司于 2021 年上市了一款高性价比 VR 一体机 S802 4k，率先推出 Pancake 短焦 VR 产品并对美国客户定制批量出货销售，公司也基于高通 XR2 平台实施了相关的开发，光学新积累了 Pancake 相关的技术，软件投入及实现 Slam 算法和六自由度产品的原型研究、开发。

随着 8K 的普及，用户对沉浸式的虚拟现实体验需求会更加迫切，有利于公司司 VR 产品的发展。一方面 VR 产品有利于家庭端 8K 视频类节目的沉浸式体验；一方面 VR 产品在 5G+8K 应用上，广泛涉及到工业互联网、智慧旅游、智慧教育、智慧医疗等领域。

基于创维 VR 与行业主流厂商在产品、生态、聚焦市场等的差异性，在海内外行业定制市场及国内外运营商市场公司具有竞争优势；同时，今年伴随公司头手六双自由度超短焦 VR 一体机面向 2C 消费者的推出，鉴于公司开放的内容生态平台及公司完整的供应及工业能力，将助推 VR 产业的向前发展。

据 VR陀螺、中信证券研究所研究数据，预计短期2022年VR出货量将增长80%+至2000万台，至2023年达2900万台规模。中期关注VR游戏、直播、视频、车载等核心应用场景的持续渗透，预计2025年出货量达5000万台+。长期关注应用在B/C端破圈，提高用户粘性，典型TO C端应用包括社交、TO B端应用包括办公、医疗、工业等，预计2030年VR终端出货量规模有望过亿部。

3、汽车电子行业

汽车智能座舱带动了车载显示屏的需求上升，车载显示屏未来将向大屏化、多屏化及多形态化发展。除中控显示屏、数字仪表显示外，未来汽车显示的趋势还将增加副驾显示屏、后排显示屏、后视镜等多屏应用场景，基于自动驾驶的发展，未来超大屏幕预期将成为未来的发展趋势。

根据 Global Martet Insights 统计数据及预测，2020 年全球车载显示市场规模为 136 亿美元，预计至 2022 年有望达到 177 亿美元，2015 年至 2022 年复合增长率为 10%，其中：中控显示屏及仪表显示占比较大的部分。根据 Omdia 统计，2021 年全球车载显示屏出货量为 1.85 亿片，2025 年预计将达到 2.3 亿片，预计 2020 年至 2025 年出货量的年复合增长率将达到 10%。

随着汽车智能化、电动化、互联化发展，单车配置屏的数量从一两块屏向至少四块屏发展。根据 YoLe 研究及数据统计，车载显示屏将从 LCD 向 Mini-LED、Micro-LED 等多技术路径发展，预计 2021 年-2024 年 Mini-LED 车载显示屏领域复合增长率预计达 52%。随着汽车智能网联化程度的提高，软件价值在整车内容结构中的占比大幅提高。根据麦肯锡的预测，全球汽车整车内容结构中软件驱动的占比将在 2030 年达到 30%。

未来“软件定义汽车”会成为汽车行业的重要发展趋势，从汽车软件市场规模来看，据亿欧智库预计，到 2030 年，中国汽车软件市场规模将达到 3.44 万亿元，2020-2030 年 CAGR 为 6.40%。

根据中汽协的数据，2021 年国内乘用车共销售 2148.2 万辆，同比增长 6.5%，结束了自 2018 年以来连续三年下降的趋势。得益于市场的快速转暖，新势力造车企业继续高歌猛进，传统车企也加快了转型的步伐。但是，受全球疫情等多因素的影响，汽车产业出现“缺芯慌”，国内汽车电子行业的整体产能产出也受到非常大的影响。作为面对汽车前装厂车载显示总成 Tier1 的供应商，公司通过供应链、产业链协调、战略备料等多策略及措施，尽最大可能保证已定点相关品牌车辆车载显示屏及数字仪表的供应需求。未来也将基于车载显示触控产品公司已经具备的竞争力，公司数字液晶仪表产品的高成熟度及高性价比，结合车载显示屏从 LCD 向 Mini-LED、Micro-LED 等多技术路径的发展，公司将积极拓展及新增新的品牌原装车厂及新的车辆；同时，在“软件定义汽车”的大趋势下，积极开拓汽车智能新业务及新产品，以期满足未来 3-5 年汽车战略市场的需求。

（三）公司未来的发展战略

公司现有主营及目前在重点培育发展的产业属新一代信息技术、宽带网络信息通信、虚拟现实/增强现实、汽车智能、超高清视频等战略新兴产业。“新型基础设施建设”、双千兆“宽带中国”战略及数字经济发展规划的推进，虚实互动的下一代空间计算与新业态，结合超高清视频产业行动计划及宽带网络通信与 5G 应用，以宽带网络为依托的 VR/AR 技术、大数据与云计算、汽车智能、智慧家庭/城市等不断发展，公司深耕中国本土，进一步夯实产业基础，并基于全球化与国际视角，把握布局产业的新机遇、新应用、新业态、新模式和新服务。公司按照既定的发展规划，基于以下两个维度实施未来的发展战略：

1、内生性增长与深耕服务平台

基于智能系统技术、平台与应用，向智能系统技术方案提供商、智慧系统集成商、用户运营服务商转型。公司已经布局并形成一定优势的产业，将主要围绕新一代数字智能融合终

端、宽带设备、专业显示以及与上述业务关联的运营与服务四大产业板块细分展开。

(1) 虚拟现实 (VR) /增强现实 (AR) 设备及新生态与运营业务, 定位虚拟现实设备及系统平台与内容分发为一体的产品及服务提供商, 基于游戏、直播、社交、教育、医疗、会议等应用, 在国内外行业定制解决方案、运营商市场及 2C 消费端实现设备销售及内容与生态的运营。跟进增强现实技术与产品及交互技术等研发设计, 筑下一代空间计算与新交互的底层核心;

(2) 专业显示业务领域中的汽车车载显示系统 (含中控显示屏、数字仪表等)、Mini-LED 背光模组, 基于汽车智能电子及软件定义汽车、新型显示技术、超高清视频产业、5G 应用等的大力发展, 规划发展成为公司未来业绩持续增长及相关产业重点布局的业务板块;

(3) 10GPON、XGS-PON、WiFi6/7、5G CPE、FTTR 等宽带网络通信连接设备系统业务, 借助全球 IP 化、宽带升级与中国宽带网络迈入“三千兆”大力发展的时代、5G 技术及大规模的商用, 未来加大技术投入、科技研发及生态伙伴合作, 增加市场覆盖率, 提高市场规模, 继续提升市场占有率, 规划成为公司业务增长的“第二支柱”业务;

(4) 数字智能盒子、智能融合型终端系统业务, 借助 4K/8K 迭代升级实现国内增量销售的同时, 提升国际本地化研发、供应链及制造, 未来进一步扩大全球的规模与市场份额, 提升经营质量与效率, 规划发展成为全球更具影响力、竞争力的第一品牌, 并延伸至智能家居、智慧家庭、智能会议等生态体系;

(5) 智慧城市数字化转型解决方案商业务, 规划面向行业客户提供场景化的“系统+终端+应用”, 聚焦在社区、园区、教育、医疗、交通、展览、新零售等行业, 持续投入大数据平台+智慧终端的创新研发, 发展智慧城市业务, 助力政府及企业的数字化转型。

2、外延式扩张与丰富生态链

把握新应用、新产品、新模式、新技术、新基建的新动能机遇, 进一步丰富公司的产业生态链, 基于有效、务实、转型与创新, 公司可采取投资、并购、战略联盟以及跨界合作等多种方式, 在产业布局上实施外延式发展扩张, 具体规划以下领域:

(1) 第三方内容及应用领域, 扩充云平台生态, 提供第三方应用与服务, 具体方向: 8K VR/AR 生态内容、5G VR 直播服务、与运营商合作的云游戏业务与教育及健康等服务;

(2) 基于汽车智能业务, 基于软件定义汽车, 在车载娱乐、自动驾驶、域控制等相关的细分领域, 与车载显示总成硬件业务形成互补合力的“软”业务;

(3) 宽带网络通信及光通信技术相关的细分领域的新材料、新模块、新型智能终端设备

等。

（四）可能面对的风险

1、市场风险

2019年2月28日，工业和信息化部、国家广播电视总局、中央广播电视总台联合发布《超高清视频产业发展行动计划（2019-2022年）》（以下简称《行动计划》），明确大力推进超高清视频产业发展和相关领域的应用。《行动计划》涉及与公司经营业务相关联的有超高清视频产业中的网络传输、终端呈现以及智能交通等应用领域。2019年6月6日，工业和信息化部正式颁发5G商用牌照，国内各大运营商紧锣密鼓地布局5G相关业务，多省市相继配套发布了5G相关政策，5G技术融合云计算、大数据、人工智能、物联网等新一代信息技术，实现万物互联并全面赋能新数字经济的发展。2020年11月9日，国家广播电视总局办公厅出台《广播电视技术迭代实施方案(2020-2022年)》通知要求，贯彻落实《超高清视频产业发展行动计划（2019-2022）》，公司5G宽带网络通信智能终端、10GPON、WiFi6、VR一体机、5G CPE等面临行业机会，但公司相关业务及经营实施过程中，可能受市场风险、竞争加剧及外部不可抗力风险的影响，给公司未来业务发展带来不确定性的影响，出现业务发展速度不及预期的情形。

2、经营风险

2022年新型冠状病毒肺炎疫情仍一直在国内部分城市及全球海外持续的反复、频发，基于管控及防御，对国内外市场及公司供应链等的正常运营造成一些影响。中美贸易战、印度政府施行对外进口政策、俄乌战争及相关结算、大宗商品价格、外汇汇率波动等，对公司海外市场的拓展有部分影响，给公司全年经营目标的实现带来一定不确定性。

公司宽带网络通信智能终端、网络接入设备、专业显示、VR一体机等产品的主要原材料为半导体芯片、存储器等，软件、应用与系统之外的硬件原材料成本占产品成本较为重要的比重，在个别关键元器件出现供应偏紧、价格上涨等情况时，由于公司执行订单滚动的存货管控政策以及获新订单可能产生偶发个案需求，会导致销售订单无法如期交付的风险，同时如果采购价格上涨也会对毛利率产生不利影响。

针对上述风险，公司采取的应对措施包括但不限于以下各项：①密切关注国内外疫情的发展，稳定客户关系，制定相关预案，及时调整经营策略及方案；②夯实、拓展及建立更紧密的产业联盟、生态战略合作，与国际船务公司基于国际主要海运线签订年度锁价战略合作协议；③落实与客户合同、订单的调价机制；④储备必要关键原材料，调整供应链布局，保

障供应链安全；⑤实施设计优选、归一化精简、自动化测试的同时，借助强劲的研发实力、技术创新能力，实施技术方案的优化，资源的扩充，落实降成本的新技术、新方案替代应用；⑥遵循业务运行规律与大数据，精准计划供应链的周期，JIT 客户订单精准交付。

3、财务风险

（1）信用风险

公司的信用风险主要来自销售环节客户信用敞口等。公司董事会、管理层已制定适当的信用策略及管控政策，与中国出口信用保险公司、中国人民财产保险股份有限公司等合作，并且基于内控机制系统监察这类信用风险的敞口。

对于应收账款、其他应收款，公司制定相关政策以控制信用风险敞口。公司基于客户的财务状况、第三方担保、信用记录及其他因素等，评估客户的信用资质并设置相应信用等级、信用期与对应的管控措施并强化执行。公司定期对客户信用记录进行监控，优化客户结构，对于信用记录不良的客户，采取包括但不限于暂停供货合作、书面或实地催收等方式。公司应收账款工作委员会持续执行制度并全面实施内部管控，加速资金回笼，以确保公司信用风险可控。

（2）外汇风险

公司承受的外汇风险主要与美元、港币、欧元、南非兰特、墨西哥比索等有关，公司除境外欧洲、非洲、印度、香港等子公司及境外采购和销售外，其他主要业务以人民币结算。公司海外业务持续增长，日常经营涉及到外汇收支，目前美、欧、俄、乌等国际政治、经济及战争等形势不稳定，因新冠疫情及战争、制裁等各国政府出台新的货币政策、制裁政策等，致使国际外汇市场出现剧烈波动，对公司的汇兑损益造成一定影响。针对上述风险，公司拟采取如下措施：基于外汇风险预警系统，开展外汇套期保值业务规避外汇市场的风险，防范汇率大幅波动对公司造成的不良影响。

（3）商誉减值风险

2015年9月，公司通过子公司才智商店收购 Strong 集团 80% 权益，公司对合并成本大于合并中取得的被购买方可辨认净资产公允价值份额的差额 78,179,759.18 元确认为商誉。

2017年3月，公司通过子公司才智商店下属子公司 Caldero Holdings Limited 收购 Caldero Limited 100% 权益，公司对合并成本大于合并中取得的被购买方可辨认净资产公允价值份额的差额 13,469,041.36 元确认为商誉。

公司在每年年末以及当商誉所在资产组或资产组组合出现特定减值迹象时分别对 Strong

集团和 Caldero Limited 所在资产组进行了商誉减值测试，测试结果不存在商誉减值情形，公司遵循中国证监会《会计监管风险提示第 8 号—商誉减值》的相关提示，经测试后确认不计提商誉减值准备。根据企业会计准则规定，上述交易形成的商誉需定期进行减值测试。如果标的资产未来经营状况恶化，将有可能出现商誉减值，从而对公司当期损益造成不利影响。

（4）理财产品收益波动风险

非保本浮动收益型理财产品，虽然为银行所发行、风险度低，但仍有一定的投资风险，且金融市场受宏观经济的影响较大，不排除该项理财产品有受到市场波动影响的可能性。保本固定收益型理财产品属于现金管理类产品，无风险。针对上述风险，公司采取措施如下：做好投资理财产品前期调研和可行性论证，并根据经济形势以及金融市场的变化适时适量介入，防范公司投资风险，保证投资资金的安全和有效增值；公司严格执行内部控制制度，在执行环节也高度关注理财产品的风险等级，积极防范理财产品投资风险。同时，独立董事根据项目进展情况及时对投资理财资金使用情况进行核查，监事会定期或不定期对投资资金使用情况进行检查和监督。

十二、报告期内接待调研、沟通、采访等活动

√ 适用 □ 不适用

接待时间	接待地点	接待方式	接待对象类型	接待对象	谈论的主要内容及提供的资料	调研的基本情况索引
2021 年 03 月 26 日	电话沟通	电话沟通	其他	公司投资者	了解公司业务发展情况	请见网站 (http://www.cninfo.com.cn) 投资者关系活动记录表
2021 年 11 月 24 日	创维大厦新闻中心	实地调研	机构	博时基金等	了解公司业务发展及 VR 业务情况	请见网站 (http://www.cninfo.com.cn) 投资者关系活动记录表

第四节 公司治理

一、公司治理的基本状况

1、报告期内，公司已建立了较为完善的法人治理结构，基于合法、规范、效率，报告期内，公司股东大会、董事会、监事会及经营班子运作正常。董事会专门委员会和公司独立董事能够切实履行职责，有效强化了董事会的职能，促进公司规范、高效运作。

2、报告期内，公司严格按照《公司法》《证券法》等有关法律法规的要求，促进股东大会、董事会、监事会及管理层形成规范求，健全公司内部控制制度，强化公司治理内生动力、科学决策、规范运作及勤勉履责，有效地维护了公司及全体股东的合法权益，保障了公司健康和可持续发展。同时，公司整体运作规范、独立性强、信息披露规范，公司治理实际情况符合中国证监会发布的有关上市公司治理的规范性文件的要求。

3、公司一直高度重视投资者关系管理工作，通过业绩说明会、投资者互动易平台、投资者电话、投资者邮箱、反路演、现场调研、卖方研究机构策略会、网上路演等多种渠道加强与投资者的联系和沟通，及时解答投资者关心的业务分布、公司治理、经营状况、发展战略、发展前景等问题。合理、妥善地安排机构投资者、新闻媒体等特定对象到公司现场参观、座谈、调研等接待工作，传递公司生产经营情况和行业动态、市场讯息等信息。

公司治理的实际状况与法律、行政法规和中国证监会发布的关于上市公司治理的规定是否存在重大差异

是 否

公司治理的实际状况与法律、行政法规和中国证监会发布的关于上市公司治理的规定不存在重大差异。

二、公司相对于控股股东、实际控制人在保证公司资产、人员、财务、机构、业务等方面的独立情况

本公司法人治理结构健全，在业务、人员、资产、机构、财务等方面与控股股东完全分开，具有独立完整的业务及自主经营能力。

1、公司业务独立

公司具有独立完整的业务及自主经营能力，与控股股东及其下属企业之间不存在同业竞争，控股股东不存在直接或间接干预公司经营活动的情况。

2、公司人员独立

公司与控股股东在劳动、人力资源及薪酬管理等方面相互独立，有独立完善的人力资源制度和薪酬管理体系。公司总经理、副总经理、董事会秘书、财务总监等所有高管人员均是专职，总经理、副总经理、董事会秘书、财务总监等高级管理人员没有在控股股东及其控制的其他企业中担任除董事、监事以外的其他职务。公司所有的董事、监事均通过合法程序选举产生，总经理、副总经理、董事会秘书、财务总监均由董事会聘任，其他各级管理人员经公司执行管理团队考察由总经理聘任，公司拥有独立的人事任免权。

3、公司资产独立

公司具有独立完整的资产，公司的资产全部处于公司的控制之下，并为公司独立拥有和运营。公司不存在资金、资产被控股股东占用的情形。

4、公司机构独立

公司生产经营及办公机构与控股股东完全分开，设立了健全的组织机构体系，董事会、监事会及其他内部机构独立运作。

控股股东及其职能部门与公司及其职能部门之间不存在从属关系。

5、公司财务独立

公司设有独立的财务会计部门，配备了适宜的专职财务、会计、资金、内控与税务人员，并建立了独立的会计核算体系和财务、内控与税务管理制度。公司独立开设银行账户、独立纳税，严格遵循会计准则，各项财务制度，独立运作、规范管理。不存在控股股东干预公司财务、会计、内控活动的情况。

三、同业竞争情况

适用 不适用

四、报告期内召开的年度股东大会和临时股东大会的有关情况

1、本报告期股东大会情况

会议届次	会议类型	投资者参与比例	召开日期	披露日期	会议决议
2020 年年度股东大会	年度股东大会	66.49%	2021 年 04 月 15 日	2021 年 04 月 16 日	巨潮网 (http://www.cninfo.com.cn) 《2020 年年度股东大会决议公告》 (公告编号: 2021-030)

2、表决权恢复的优先股股东请求召开临时股东大会

适用 不适用

五、董事、监事和高级管理人员情况

1、基本情况

姓名	职务	任职状态	性别	年龄	任期起始日期	任期终止日期	期初持股数(股)	股票期权	被授予的限制性股票数量(股)	本期增持股份数量(股)	本期减持股份数量(股)	其他增减变动(股)	期末持股数(股)	股份增减变动的原因
赖伟德	董事长	现任	男	63	2017年04月12日		750,000						750,000	
刘棠枝	董事	现任	男	58	2018年04月12日		600,000						600,000	
施驰	董事、总经理	现任	男	50	2014年10月28日		36,770,524						36,770,524	
林劲	董事	现任	男	37	2017年04月12日									
张知	董事、常务副总经理、董事会秘书	现任	男	53	2014年10月28日		3,239,348						3,239,348	
应一鸣	董事	现任	男	46	2014年10月28日		375,000						375,000	
白华	独立董事	现任	男	52	2021年04月15日									
彭宁	独立董事	现任	男	45	2021年04月15日									
马少平	独立董事	现任	男	60	2018年04月12日									
黄文波	监事会主席	现任	男	48	2018年12月26日									
刘泽斌	监事	现任	男	45	2020年04月17日									
谭广平	职工监事	现任	女	50	2019年11月04日									
常宝成	副总经理	现任	男	51	2014年10月28日		1,485,144				370,000		1,115,144	大宗交易卖出
王茵	财务总监	现任	女	48	2014年10月28日		300,000						300,000	

CHOI JONG KI (崔钟祺)	副总经理	现任	男	65	2015年05月21日		500,000					500,000	
鞠新华	独立董事	离任	男	71	2014年10月28日	2021年04月15日							
尹田	独立董事	离任	男	67	2014年10月28日	2021年04月15日							
薛亮	副总经理	离任	男	55	2014年10月28日	2021年04月15日	1,626,855			246,000		1,380,855	以集中竞价方式卖出
赫旋	副总经理	离任	男	45	2014年10月28日	2021年04月15日	1,960,920		46,800			2,007,720	以集中竞价方式购买
宋勇立	副总经理	离任	男	46	2015年05月21日	2021年04月15日	1,755,404			230,800		1,524,604	以集中竞价方式卖出
合计	--	--	--	--	--	--	49,363,195	0	0	46,800	846,800	48,563,195	--

报告期是否存在任期内董事、监事离任和高级管理人员解聘的情况

是 否

公司董事、监事、高级管理人员变动情况

适用 不适用

姓名	担任的职务	类型	日期	原因
鞠新华	独立董事	任期满离任	2021年04月15日	董事会换届，任期届满离任。
尹田	独立董事	任期满离任	2021年04月15日	董事会换届，任期届满离任。
白华	独立董事	被选举	2021年04月15日	2020年年度股东大会、十届董事会第二十七次会议选举通过。
彭宁	独立董事	被选举	2021年04月15日	2020年年度股东大会、十届董事会第二十七次会议选举通过。
薛亮	高级管理人员	任期满离任	2021年04月15日	届满离任，不再担任高级管理人员，仍在子公司任职。
赫旋	高级管理人员	任期满离任	2021年04月15日	届满离任，不再担任高级管理人员，仍在子公司任职。
宋勇立	高级管理人员	任期满离任	2021年04月15日	届满离任，不再担任高级管理人员，仍在子公司任职。

2、任职情况

公司现任董事、监事、高级管理人员专业背景、主要工作经历以及目前在公司的主要职责

董事：

赖伟德先生，男，1958年出生，电子科技大学工学硕士，正高级经济师。2016年加入创维集团，现任职公司最终控股股东创维集团有限公司（股份代号：00751.HK，于香港联合交易所主板上市的公司）董事局主席及执行董事，创维集团财务有限公司董事长，创维集团建设发展有限公司董事长等。曾先后任国家机械电子工业部处长；中国电子信息产业集团有限公司资产财务部总经理；南京中电熊猫信息产业集团有限公司总经理、董事长；南京熊猫电子股份有限公司（股份代号：00553.HK，于香港联合交易所主板上市的公司）董事长及执行董事；南京华东电子信息科技股份有限公司（股份代号：000727.SZ，于深圳证券交易所上市公司）董事长；彩虹集团公司董事长；中国电子信息产业集团有限公司党组成员、副总经理。赖先生长期从事国家机关和国有企业管理工作，具有丰富的政府机关和企业管理经验。

刘棠枝先生，1963年出生，毕业于武汉中南财经政法大学，获授予经济学学士学位，及毕业于澳门科技大学，获授予工商管理硕士学位。正高级经济师，兼任中国电子视像行业协会会长。1998年加入创维集团，现任创维集团有限公司总裁及执行董事、南京创维家用电器有限公司董事长、深圳创维智能厨电有限公司董事长。

施驰先生，1971年出生，华中科技大学通信与信息系统专业获博士学位，正高级工程师，政协深圳市第五届委员会委员，深圳市第七届青联常委，全国广播电视标准化技术委员会委员、深圳市软件行业协会副会长、深圳市青年科技人才协会会长，深圳市高层次人才地方级领军人才。2000年加入创维集团，历任创维集团数字电视事业部副总经理，深圳创维数字技术股份有限公司第一届董事会与第二届董事会董事。现任创维集团有限公司执行董事，本公司董事总经理。本公司全资子公司深圳创维数字技术有限公司董事、总裁，创维液晶器件（深圳）有限公司董事长。其主持研发的基于HFC和IP混合网络互动电视系统获2009年湖北省科技进步一等奖，主持研发的数模兼容彩色电视接收机获2006年“广东省科学技术二等奖”，主持的“数字电视接收机节能技术项目”获得深圳市2010年度科技进步奖。

林劲先生，1984年出生，毕业于加拿大多伦多大学电子工程专业，本科学历。历任台湾瑞昱半导体有限公司系统研发工程师，台湾联发科技有限公司销售经理。2011年加入创维集团，历任创维集团彩电事业部产品部总监助理、创维集团彩电事业部营销总部深圳分公司销售副总经理。现任创维集团有限公司董事，深圳创维-RGB电子有限公司副董事长，深圳市酷

开网络科技有限公司担任董事、董事长，创维集团财务有限公司监事，本公司董事，深圳创维数字技术有限公司董事，深圳市凤梨科技有限公司董事长，酷金（深圳）投资企业（有限合伙）股东，南京金龙客车制造有限公司董事，开沃新能源汽车集团有限公司董事，南京创源天地新能源科技有限公司董事，创源天地（中国）投资有限公司董事，南京创源天地电器有限公司董事，南京创源天地建设有限公司董事，南京创源天地置业有限公司董事、总经理兼法定代表人，南京创源天地动力科技有限公司董事，南京怡华房地产开发有限公司董事、总经理兼法定代表人，南京创源物业管理有限公司监事，南京金龙新能源汽车研究院有限公司担任董事、总经理兼法定代表人，深圳沃宇科技咨询有限公司股东、执行董事、总经理兼法定代表人。

张知先生，1968年出生，武汉大学管理学（会计学）博士，北京大学BiMBA、美国Fordham University工商管理硕士，中国会计师，中国会计学会高级会员。1994年加入创维集团，历任创维集团（中国区域）营销总部总经理助理、副总经理、执行副总经理，创维集团（中国区域）营销总部财务总监，创维集团财务副总监兼集团（中国区域）财务总部会计部与财务结算中心总经理，创维数字技术（深圳）有限公司副总裁，深圳创维数字技术股份有限公司第一届董事会与第二届董事会董事。现任本公司董事，副总经理、董事会秘书，本公司全资子公司深圳创维数字技术有限公司常务副总裁、董事，深圳市创维软件有限公司董事长、创维液晶器件（深圳）有限公司董事，深圳蜂驰信息服务有限公司董事长。兼任武汉大学会计硕士专业学位研究生校外导师，深圳市地方税收研究会第四届理事会常务理事，深圳市国际税收研究会第四届理事会理事。

应一鸣先生，1975年出生，湖北师范学院计算机会计专业大学毕业，中级会计师，中国注册会计师协会非执业会员。曾任用友软件有限公司ERP实施顾问，2000年加入创维集团，历任创维集团（中国区域）会计部主管，创维移动通信技术（深圳）有限公司财务总监、创维集团财务与经营管理部总监。现任创维集团有限公司执行董事，创维集团有限公司（00751.HK）财务总监，创维电器股份有限公司董事，创维集团财务有限公司董事，创维集团建设发展有限公司董事等职务。

白华先生，1969年出生，博士研究生学历，中国注册会计师（非执业），拥有丰富的审计及内部控制的研究和实践经验。现任暨南大学管理学院会计学系教授、博士生导师。兼任广东省审计学会理事、广东省注册会计师协会宣传委员会委员。担任深高速

（600548.SH/00548.HK）、丽珠集团（000513.SZ/01513.HK）、阳普医疗（300030.SZ）、洪

兴股份（001209.SZ）独立董事。

彭宁先生，1976年出生，香港大学普通法硕士，中山大学国际经济法学士。1998年7月至2017年5月于深圳市中级人民法院立案庭、房地产庭等多个部门工作，曾任房地产庭副庭长等职务。现为北京市天同（重庆）律师事务所高级顾问，为多家大型企业和金融机构提供法律服务。兼任深圳国际仲裁院仲裁员。

马少平先生，男，1961年出生。1982年7月毕业于清华大学计算机系，1984年10月获得清华大学计算机系硕士学位后留校任教，1991年7月至1992年7月在日本学习，1997年7月获清华大学计算机博士学位，1992年晋升为副教授，1998年晋升为教授，1999年聘为博士生导师。现任中国人工智能学会副监事长、中国中文信息学会副理事长，清华大学天工智能计算研究院常务副院长。主要从事智能信息处理方面的研究工作，包括模式识别、文本信息检索、中文古籍的数字化与检索等。作为项目负责人先后承担"973"、"863"、自然科学基金重点项目等多项课题。所领导的文本信息检索小组，从2002年开始，在国际上著名的TREC(文本检索国际会议)文本检索标准评测中，多次取得第一名的好成绩。2015年“群体智能支撑的互联网搜索技术及其应用”获得北京市科学技术奖一等奖，1998年1月，“脱机手写体汉字与数字识别系统”获得国家教委科技进步二等奖。2003年获得清华大学首届“教书育人奖”，并多次荣获清华大学“良师益友”称号。2004年，“人工智能教学与研究生培养”获清华大学教学成果二等奖；2004年《人工智能》获北京市高等教育精品教材；2007年，“人工智能导论”课程获“清华大学精品课”，2012年“搜索引擎技术基础”获得清华大学优秀教材一等奖。

监事：

黄文波先生，1973年出生，上海财经大学毕业，硕士研究生学历。曾先后任北京北大纵横管理咨询有限公司管理咨询项目经理、项目总监，招商新能源集团有限公司助理总经理。2016年加入创维集团，任创维集团财务与经营管理部副总监、审计与内控部部长，现任创维集团经济运营部部长、创维集团有限公司监事、深圳创维-RGB电子有限公司监事。具有丰富的企业管理及运营经验。

刘泽斌，男，汉族，四川广元人，1974年1月生，在职大学学历，四川大学新闻学专业毕业，1993年7月参加工作，1996年6月加入中国共产党。历任四川省遂宁市蓬溪县广电局新闻部主任、总编室主任，四川省遂宁市蓬溪县委组织部办公室主任，四川省遂宁市组织部副主任干事、主任科员，四川省遂宁市船山区南强镇党委委员、副镇长，四川省遂宁市委办副主任、办公室副主任，四川省遂宁市组织部副部长，四川省遂宁市国资委党委副书记、

副主任，四川省遂宁市国资委党委委员、副主任，四川省遂宁兴业投资集团有限公司党委副书记、董事、总经理，现任中共遂宁市委宣传部副部长、遂宁市精神文明建设委员会办公室主任。

谭广平，女，1971年出生。中国国籍，境外居留权（拥有法国四年的居住权）。毕业于会计学专业并于合肥工业大学工商管理硕士研修结业。曾任IBM Solution&Services Co. Ltd（ISSC）会计经理，联想信息产品（深圳）有限公司财务经理，高级经理，总监。2017年加入创维数字，现任深圳创维数字技术有限公司财务副总监。

高级管理人员：

施驰先生：见董事简历。

张知先生：见董事简历。

常宝成先生，1970年出生，清华大学工学博士，深圳市高层次后备级人才。曾任清华大学热能系教师，北京华夏资讯有限公司副总经理，2002年加入创维集团，历任创维宽频技术（深圳）有限公司副总裁，创维数字技术（深圳）有限公司副总裁，现任本公司副总经理，兼任深圳创维数字技术有限公司副总裁，公司研发中心与北京分公司总经理。获2006年度广东省科学技术奖二等奖、2014年度深圳市科技进步一等奖。

王茵女士，1973年出生，中南财经大学会计学本科，中国会计师。1999年加入创维集团，历任创维彩电事业部营销总部财务部会计，创维网络通讯（深圳）有限公司财务经理，创维光电科技（深圳）有限公司财务经理，创维电子(内蒙古)有限公司制造工厂总会计师，创维彩电事业部制造总部财务副总监。现任本公司财务总监，兼任深圳创维数字技术有限公司财务总监，创维集团财务有限公司董事。

CHOI JONG KI（崔钟祺）先生，1956年出生，毕业于韩国崇实大学机械专业，韩国国籍。历任韩国亚南电子开发部工程师、技术部部长、采购部部长、制造部部长，亚南电子香港有限公司东莞亚南电子厂制造总经理。现任深圳创维数字技术有限公司执行副总裁，创维数字股份有限公司副总经理，深圳创维数字技术有限公司质量执行官。

在股东单位任职情况

适用 不适用

任职人员姓名	股东单位名称	在股东单位担任的职务	任期起始日期	任期终止日期	在股东单位是否领取报酬津贴
刘棠枝	深圳创维-RGB 电子有限公司	监事会主席	2018年09月28日		是

应一鸣	深圳创维-RGB 电子有限公司	董事	2018 年 03 月 31 日		是
林劲	深圳创维-RGB 电子有限公司	副董事长	2018 年 03 月 31 日		是
黄文波	深圳创维-RGB 电子有限公司	监事	2018 年 03 月 31 日		是
刘泽斌	遂宁兴业投资集团有限公司	总经理	2019 年 11 月 07 日		是
在股东单位任职情况的说明	无				

在其他单位任职情况

√ 适用 □ 不适用

任职人员姓名	其他单位名称	在其他单位担任的职务	任期起始日期	任期终止日期	在其他单位是否领取报酬津贴
马少平	中国人工智能学会、中国中文信息学会、清华大学天工智能计算研究院	教授、博士生导师、副监事长、副理事长	1999 年 06 月 01 日		是
白华	暨南大学管理学院会计学系、广东省审计学会、广东省注册会计师协会宣传委员会、深高速、丽珠集团、阳普医疗、洪兴股份	教授、博士生导师、理事、宣传委员会委员、独立董事	2003 年 07 月 01 日		是
彭宁	深圳市中级人民法院、北京市天同（重庆）律师事务所	副庭长、高级顾问	2018 年 06 月 01 日		是
在其他单位任职情况的说明	无				

公司现任及报告期内离任董事、监事和高级管理人员近三年证券监管机构处罚的情况

□ 适用 √ 不适用

3、董事、监事、高级管理人员报酬情况

董事、监事、高级管理人员报酬的决策程序、确定依据、实际支付情况

董事、监事、高级管理人员报酬的决策程	按照《公司章程》的有关规定，董事、监事的报酬由股东大会决定，高级管理人员的报酬由董事会决定，薪酬与考核委员会负责制定、审查董事及高级管理人员的薪酬政策与方案。
董事、监事、高级管理人员报酬确定依据	公司董事、高级管理人员报酬是根据董事及高级管理人员管理岗位的主要范围、职责、重要性以及其他相关企业相关岗位的薪酬水平及绩效考核确定，其中公司独立董事、外部董事和外部监事报酬是按照履行职责所承担的责任，为公司决策贡献以及参考同行业上市公司等标准确定，其他在公司领取报酬的董事、监事根据各自岗位薪酬确定。
董事、监事和高级管理人员报酬的实际支付情况	在公司领取报酬的董事、监事、高级管理人员的基本薪酬按月发放；未在本公司任职的董事赖伟德、刘棠枝、林劲、应一鸣，监事黄文波在本公司领取津贴，按月发放。公司独立董事在本公司领取独立董事津贴，按月发放。

公司报告期内董事、监事和高级管理人员报酬情况

单位：万元

姓名	职务	性别	年龄	任职状态	从公司获得的税前报酬总额	是否在公司关联方获取报酬
赖伟德	董事长	男	63	现任	12	是
刘棠枝	董事	男	58	现任	12	是
施驰	董事、总经理	男	50	现任	1,198.41	否
林劲	董事	男	37	现任	12	是
张知	董事、常务副总经理、董事会秘书	男	53	现任	440.25	否
应一鸣	董事	男	46	现任	12	是
白华	独立董事	男	52	现任	11.25	否
彭宁	独立董事	男	45	现任	11.25	否
马少平	独立董事	男	60	现任	20.5	否
黄文波	监事会主席	男	48	现任	6	是
刘泽斌	监事	男	45	现任		否
谭广平	监事	女	50	现任	168.87	否
常宝成	副总经理	男	51	现任	513.55	否
王茵	财务总监	女	48	现任	316.82	否
CHOI JONG KI (崔钟祺)	副总经理	男	65	现任	434.31	否
鞠新华	独立董事	男	71	离任	10	否
尹田	独立董事	男	67	离任	10	否
薛亮	副总经理	男	55	离任	16.57	否
赫旋	副总经理	男	45	离任	32.73	否
宋勇立	副总经理	男	46	离任	32.73	否
合计	--	--	--	--	3,271.24	--

注：上表的薛亮、赫旋、宋勇立的薪酬总额为其 2021 年 1-4 月任职高管期间的薪酬。

六、报告期内董事履行职责的情况

1、本报告期董事会情况

会议届次	召开日期	披露日期	会议决议
第十届董事会第二十七次会议	2021 年 03 月 19 日	2021 年 03 月 23 日	详见刊登在《中国证券报》《证券时报》及巨潮资讯网 www.cninfo.com.cn 上的《第十届董事会第二十七次会议决议公告》（公告编号：2021-006）
第十一届董事会	2021 年 04 月 15	2021 年 04 月 16	详见刊登在《中国证券报》《证券时报》及巨潮资

第一次会议	日	日	讯网 www.cninfo.com.cn 上的《第十一届董事会第一次会议决议公告》（公告编号：2021-032）
第十一届董事会第二次会议	2021年04月21日	2021年04月22日	第十一届董事会第二次会议审议通过《关于公司2021年第一季度报告正文及全文的》共1项议案，会议决议免于公告
第十一届董事会第三次会议	2021年08月24日	2021年08月25日	详见刊登在《中国证券报》《证券时报》及巨潮资讯网 www.cninfo.com.cn 上的《第十一届董事会第三次会议决议公告》（公告编号：2021-046）
第十一届董事会第四次会议	2021年09月29日	2021年09月30日	详见刊登在《中国证券报》《证券时报》及巨潮资讯网 www.cninfo.com.cn 上的《第十一届董事会第四次会议决议公告》（公告编号：2021-056）
第十一届董事会第五次会议	2021年10月22日	2021年10月23日	详见刊登在《中国证券报》《证券时报》及巨潮资讯网 www.cninfo.com.cn 上的《第十一届董事会第五次会议决议公告》（公告编号：2021-61）
第十一届董事会第六次会议	2021年11月22日	2021年11月23日	详见刊登在《中国证券报》《证券时报》及巨潮资讯网 www.cninfo.com.cn 上的《第十一届董事会第六次会议决议公告》（公告编号：2021-66）

2、董事出席董事会及股东大会的情况

董事出席董事会及股东大会的情况							
董事姓名	本报告期应参加董事会次数	现场出席董事会次数	以通讯方式参加董事会次数	委托出席董事会次数	缺席董事会次数	是否连续两次未亲自参加董事会会议	出席股东大会次数
赖伟德	7	1	6	0	0	否	0
刘棠枝	7	2	5	0	0	否	1
施驰	7	2	5	0	0	否	1
林劲	7	2	5	0	0	否	1
张知	7	2	5	0	0	否	1
应一鸣	7	2	5	0	0	否	1
白华	6	1	5	0	0	否	1
彭宁	6	1	5	0	0	否	1
马少平	7	2	5	0	0	否	1

连续两次未亲自出席董事会的说明：不适用

3、董事对公司有关事项提出异议的情况

董事对公司有关事项是否提出异议

是 否

报告期内董事对公司有关事项未提出异议。

4、董事履行职责的其他说明

董事对公司有关建议是否被采纳

√ 是 □ 否

董事对公司有关建议被采纳或未被采纳的说明

报告期内，公司董事在工作中恪尽职守，履行《公司法》《证券法》《公司章程》等所赋予的权利、职责及义务，建言献策；积极参加董事会和股东大会，对公司的业务、规划等经营事项及公司内控风险、法人治理情况，进行认真评估及考量并积极提议、科学讨论、集体决策，为公司的重大决策提出了专业化和建设性意见。在报告期内，董事有效地开展工作，保证了公司董事会决策的合理性和科学性，切实维护了公司和全体股东的合法权益，使公司法人治理结构日趋合理、不断规范和完善。

七、董事会下设专门委员会在报告期内的情况

委员会名称	成员情况	召开会议次数	召开日期	会议内容	提出的重要意见和建议	其他履行职责的情况	异议事项具体情况（如有）
审计委员会	第十届：鞠新华（主任）、张知、应一鸣、尹田、马少平； 第十一届：白华（主任）、张知、应一鸣、彭宁、马少平	4	2021年03月09日	审议《关于2020年年度财务报告的议案》《关于2020年度内部控制评价报告的议案》《关于与创维集团财务有限公司续签<金融服务协议>暨关联交易的议案》《关于2020年度募集资金存放与使用情况专项报告的议案》《关于续聘公司2021年度财务审计机构及内控审计机构的议案》	审计委员会严格按照《公司法》、《公司章程》、《董事会议事规则》等相关法律法规开展工作，勤勉尽责，并根据公司的实际情况，经过充分沟通讨论，审议通过了相关议案。	不适用	不适用
			2021年04月20日	审议《关于2021年第一季度财务报告的议案》《关于2021年第一季度募集资金存放与使用情况的检查报告》	审计委员会严格按照《公司法》、《公司章程》、《董事会议事规则》等相关法律法规开展工作，勤勉尽责，并根据公司的实际情况，经过充分沟通讨论，审议通过了相关议案。	不适用	不适用
			2021年08月23日	审议《关于2021年半年度报告全文和摘要的议案》《2021年半年度募集资金存放与使用情况的专项报告》	审计委员会严格按照《公司法》、《公司章程》、《董事会议事规则》等相关法律法规开展工作，勤勉尽责，并根据公司的实际情况，经过充分沟通讨论，审议通过了相关议案。	不适用	不适用
			2021年	审议《关于2021年第三季度报	审计委员会严格按照《公司法》、《公	不适用	不适用

			10月21日	告的议案》《关于2021年第三季度募集资金存放与使用情况的检查报告》	司章程》、《董事会议事规则》等相关法律法规开展工作，勤勉尽责，并根据公司的实际情况，经过充分沟通讨论，审议通过了相关议案。		
提名委员会	第十届：尹田（主任）、施驰、马少平； 第十一届：彭宁（主任）、施驰、马少平	2	2021年03月05日	审议《关于对公司控股股东提名第十一届非独立董事候选人进行资格审查的议案》《公司股东提名第十一届独立董事候选人》	公司董事及独立董事候选人的提名和表决程序符合《公司法》、《上市公司治理准则》及《公司章程》等有关法规文件的规定，符合上市公司任职资格的规定。我们同意将赖伟德、刘荣枝、施驰、林劲、张知、白华、彭宁、马少平作为公司第十一届董事会董事及独立董事候选人提交公司董事会和股东大会审议。	不适用	不适用
			2021年04月15日	审议《关于聘任公司总经理的议案》《关于聘任公司副总经理及财务总监的议案》《关于聘任董事会秘书的议案》	公司高管人员的任职资格、任职条件、工作业绩等符合公司的聘用制度，同意上述提名并提交公司董事会对上述人员的聘任进行审议	不适用	不适用
薪酬与考核委员会	第十届：马少平（主任）、鞠新华、张知； 第十一届：马少平（主任）、白华、张知	1	2021年03月09日	审议《关于2020年公司董事、监事、高级管理人员薪酬的议案》	经对公司2020年度董事、监事、高级管理人员的薪酬事项进行了审核，薪酬与考核委员会认为除以津贴形式取得薪酬的人员外，其他董事、监事、高级管理人员的薪酬主要是根据公司的效益及个人工作业绩等因素对其进行绩效考评的基础上确定的，符合公司薪酬管理的有关规定。	不适用	不适用
战略委员会	第十届：赖伟德（主任）、刘荣枝、施驰、林劲、应一鸣、鞠新华、马少平； 第十一届：赖伟德（主任）、刘荣枝、施驰、林劲、应一鸣、白华、马少平	4	2021年03月09日	审议《关于全资子公司拟参与竞拍土地使用权的议案》	战略委员会根据法规指引要求，结合公司实际情况，对公司购买土地扩大产能进行分析与评估，审议通过了议案。	不适用	不适用
			2021年08月23日	审议《关于可转换公司债券募集资金投资项目延期的议案》	战略委员会根据法规指引要求，结合目前募投项目实际建设情况和投资进度，同意将预定可使用状态延期，审议通过了议案。	不适用	不适用
			2021年09月28日	审议《关于与关联方共同投资设立项目公司暨关联交易的议案》	战略委员会根据法规指引要求，结合公司实际情况，关联交易事项要遵循公开、公平的原则，审议通过了议案。	不适用	不适用
			2021年11月21日	审议《关于受让合伙企业基金份额暨关联交易的议案》	战略委员会根据公司现有的业务布局，选择优质的实体经济企业进行投资，为上市公司获取合理的投资收益，审议通过了议案。	不适用	不适用

八、监事会工作情况

监事会在报告期内的监督活动中发现公司是否存在风险

是 否

监事会对报告期内的监督事项无异议。

九、公司员工情况

1、员工数量、专业构成及教育程度

报告期末母公司在职员工的数量（人）	2,186
报告期末主要子公司在职员工的数量（人）	5,448
报告期末在职员工的数量合计（人）	7,634
当期领取薪酬员工总人数（人）	7,634
母公司及主要子公司需承担费用的离退休职工人数（人）	3
专业构成	
专业构成类别	专业构成人数（人）
生产人员	5,351
销售人员	425
技术人员	1,457
财务人员	95
行政人员	140
管理人员	166
合计	7,634
教育程度	
教育程度类别	数量（人）
博士	6
硕士	150
本科	1,393
大专	585
高中及以下	5,500
合计	7,634

2、薪酬政策

践行务实、进取的基本价值观导向，持续搭建面向未来的组织管理，坚持面向不同业务周期，差异化人群实行差异化政策，营造谦虚、开放、协作共赢、以绩效结果为导向的组织氛围，持续激发组织活力。坚持人力资本有序投入，落实以高绩效结果产出为导向的评价激

励理念和管理机制。

公司基于《薪酬管理制度》、《绩效评价制度》和《任职能力管理要求》为基础。固定薪资部分依据：①内部因素，考虑岗位价值、员工业绩、员工能力及公司效益；②外部因素：考虑行业工资水平和人才市场供求状况。采用分岗族群阶梯等级工资制。在等级工资制的基础上建立了管理序列、技术序列以及专业序列，为员工的晋升、个人职业生涯的设计提供有力保障。激励部分依据：①整体导向激进，强化产品线经营绩效。落实奖金是绩效而来，生成与分配强业绩结果导向，拉开差距；②销售难点、技术前沿采用有效过程项目奖励牵引；③实现奖金透明化、可计算、及时性，体现以结果为导向的激励理念。

加大对VR/AR业务、网络宽带接入网、汽车智能、智慧科技及海外中重点区域资源投入、加强干部轮岗和管理授权，激发一线组织的创造活力。优化人才架构，加大应届生新生力量的引入与培养，储备长期增长生力军。

3、培训计划

基于个体能力价值增值、发展团队，提升视野、理念及提高技能与知识等，根据员工不同的职业发展通道，制定符合个性且适合的规划方案，为员工提供多元的培训发展体系。

面向公司经营管理部门例行“巨龙”、“腾龙”、“潜龙”年度培训及“优才”计划；对新入职员工落实“新云计划”；并根据公司各职能组织专业能力不同阶段业务需求，采用内外训相结合，对营销、研发、运营、质量与服务、生产等各部门员工开展形式多样，如：“数字咖啡屋”、“数字学堂”、“数字微课堂”等重点项目培训。

同时，结合任职资格与职位发展序列，指导员工专业能力发展与晋升方向，为每一位员工提供成长与发展的空间，为公司持续培养优秀的经营管理与专家队伍，持续提升公司的人才竞争力。

4、劳务外包情况

√ 适用 □ 不适用

劳务外包的工时总数（小时）	8,813,525.04
劳务外包支付的报酬总额（元）	202,735,000.99

十、公司利润分配及资本公积金转增股本情况

报告期内利润分配政策，特别是现金分红政策的制定、执行或调整情况

√ 适用 □ 不适用

报告期内，公司严格按照《上市公司监管指引第3号——上市公司现金分红》《公司章程》

《关于未来三年（2020年—2022年）股东回报规划》的规定制定现金分红方案。

2021年3月19日，公司第十届董事会第二十七次会议审议通过2020年度利润分配预案：以公司2020年度权益分派实施公告中确定的股权登记日的总股本为基数，向全体股东每10股派发现金1.00元（含税），不送红股，也不以公积金转增股本。权益分派方案经2020年年度股东大会审议通过，除权除息日为2021年6月10日。

现金分红政策的专项说明	
是否符合公司章程的规定或股东大会决议的要求：	是
分红标准和比例是否明确和清晰：	是
相关的决策程序和机制是否完备：	是
独立董事是否履职尽责并发挥了应有的作用：	是
中小股东是否有充分表达意见和诉求的机会，其合法权益是否得到了充分保护：	是
现金分红政策进行调整或变更的，条件及程序是否合规、透明：	不适用

公司报告期内盈利且母公司可供股东分配利润为正但未提出现金红利分配预案

适用 不适用

本报告期利润分配及资本公积金转增股本情况

适用 不适用

每 10 股送红股数（股）	0
每 10 股派息数（元）（含税）	1.00
分配预案的股本基数（股）	1,063,255,866 注
现金分红金额（元）（含税）	106,325,586.60 注
以其他方式（如回购股份）现金分红金额（元）	0.00
现金分红总额（含其他方式）（元）	106,325,586.60 注
可分配利润（元）	2,586,397,757.20
现金分红总额（含其他方式）占利润分配总额的比例	100%
本次现金分红情况	
公司发展阶段属成熟期且无重大资金支出安排的，进行利润分配时，现金分红在本次利润分配中所占比例最低应达到 80%	
利润分配或资本公积金转增预案的详细情况说明	
2022 年 3 月 18 日，第十一届董事会第七次会议审议通过了《关于公司 2021 年度利润分配预案的议案》，鉴于目前公司的可转换公司债券处于转股期，在利润分配方案实施前若存在因可转换公司债券转股引起公司总股本变动，则以“分派比例不变，调整分派总额”的原则相应调整，具体金额以实际派发时为准。本公司 2021 年度利润分配预案为：以公司 2021 年度权益分派实施公告中确定的股权登记日的总股本为基数，以未分配利润向全体股东每 10 股派 1.00 元（含税）现金红利，剩余未分配利润用于公司扩大生产经营。本年度不转赠资本公积，不送红股。2021 年度利润分配预案尚需提交公司 2021 年度股东大会审议。公司将在 2021 年度股东大会审议通过上述利润分配预案后的两个月内实施本次利润分配。	

注：2021 年度利润分配预案中的现金分红总额暂以 2022 年 2 月 28 日总股本 1,063,255,866 股测算，实际分红总额公司将以实施权益分派时股权登记日总股本为基数，向全体股东每 10 股派 1.00 元（含税）现金红利，现金分红总额以实际实施的结果为准。

十一、公司股权激励计划、员工持股计划或其他员工激励措施的实施情况

适用 不适用

1、股权激励

2017年8月15日，公司第九届董事会第二十四次会议、第八届监事会第二十次会议审议通过了《关于创维数字股份有限公司<2017年限制性股票激励计划（草案）>及其摘要的议案》等限制性股票激励计划相关议案，并经2017年第一次临时股东大会审议通过。2017年限制性股票分两期授予，首次实际授予的数量为3,637.3万股并于2017年9月28日在中国登记结算公司深圳分公司完成登记手续；预留限制性股票实际授予的数量为460.8万股并于2018年8月24日在中国登记结算公司深圳分公司完成登记手续。首次授予分三期解锁，分别在2018年10月11日、2019年10月16日、2020年10月16日完成解锁上市流通，预留限制性股票分两期解锁，分别在2019年6月12日、2020年9月2日完成解锁上市流通。在限制性股票授予后有部分股权激励对象不符合解锁条件，公司予以回购注销：2018年度公司回购注销离职员工的限制性股票数1,436,000股；2019年度公司回购注销离职员工的限制性股票数1,853,400股；2020年度公司回购注销离职员工的限制性股票数316,500股，2021年度公司回购注销离职员工的限制性股票数128,000股。上述有关限制性股票回购、解锁相关事项公告详见巨潮资讯网（www.cninfo.com.cn）。

公司董事、高级管理人员获得的股权激励情况

适用 不适用

高级管理人员的考评机制及激励情况

公司高级管理人员的聘任按照《公司章程》规定的任职条件和选聘程序执行，其绩效评价由公司董事会制度考核方式及重点工作事项，公司人力资源部门进行日常考核与评价，年末由公司董事会下设的薪酬与考核委员会进行综合评定，对高级管理人员实行基本工资加绩效奖金的薪酬方式。公司将进一步探求有效的激励机制，以充分调动董事、监事和高级管理人员的积极性，促进公司的长远发展，保证股东利益的最大化。

2、员工持股计划的实施情况

适用 不适用

3、其他员工激励措施

适用 不适用

十二、报告期内的内部控制制度建设及实施情况

1、内部控制建设及实施情况

本报告期，公司根据《企业内部控制基本规范》及其配套指引的规定，结合内外部环境、内部机构及管理要求持续完善内部控制制度建设，强化内部审计监督。加强内审部门对公司内部控制制度执行情况的监督力度，提高内部审计工作的深度和广度。

根据公司财务报告及非财务报告内部控制重大缺陷的认定标准，于内部控制评价报告基准日，未发现内部控制重大缺陷，公司已按照企业内部控制规范体系和相关规定的要求在所有重大方面保持了有效的内部控制。

公司的内部控制能够涵盖公司经营管理的主要方面，内部控制设计健全、合理，内部控制执行有效，不存在重大遗漏。

2、报告期内发现的内部控制重大缺陷的具体情况

是 否

十三、公司报告期内对子公司的管理控制情况

公司名称	整合计划	整合进展	整合中遇到的问题	已采取的解决措施	解决进展	后续解决计划
不适用	不适用	不适用	不适用	不适用	不适用	不适用

十四、内部控制自我评价报告或内部控制审计报告

1、内控自我评价报告

内部控制评价报告全文披露日期	2022 年 03 月 22 日	
内部控制评价报告全文披露索引	巨潮资讯网	
纳入评价范围单位资产总额占公司合并财务报表资产总额的比例	98.34%	
纳入评价范围单位营业收入占公司合并财务报表营业收入的比例	99.37%	
缺陷认定标准		
类别	财务报告	非财务报告
定性标准	出现以下情形的，认定为在财务报告相关的重大缺陷：①控制环境无效；②董事、监事和高级管理人员舞弊行为；③注册会	出现以下情形的，认定为公司存在非财务报告相关内部控制的重大缺陷，其他情形按影响程度分别确定为重要缺陷

	<p>计师发现当期财务报告存在重大错报，而公司在运行过程中未能发现该错报；④公司审计委员会和审计部对内部控制的监督无效；⑤内部控制评价中发现的重大缺陷在经过合理的时间后，并未加以纠正。重要缺陷：一个或多个控制缺陷的组合，其严重程度和经济后果低于重大缺陷，但仍有可能导致公司偏离控制目标。一般缺陷：不构成重大缺陷和重要缺陷的其他控制缺陷。</p>	<p>或一般缺陷：① 公司经营活动严重违反国家法律法规；② 媒体负面新闻频频曝光，对公司声誉造成重大损害；③ 核心管理团队纷纷离职，或关键岗位人员流失严重；④ 重要业务缺乏制度控制或制度系统性失效；⑤ 内部控制评价中发现的重大缺陷未得到及时整改。</p>
定量标准	<p>①重大缺陷：潜在错报金额\geq利润总额的5%；②重要缺陷：利润总额的3%\leq潜在错报金额$<$利润总额的5%；③一般缺陷：潜在错报金额$<$3%。</p>	<p>非财务报告内部控制缺陷评价的定量标准参照财务报告内部控制缺陷评价的定量标准执行。</p>
财务报告重大缺陷数量（个）		0
非财务报告重大缺陷数量（个）		0
财务报告重要缺陷数量（个）		0
非财务报告重要缺陷数量（个）		0

2、内部控制审计报告

适用 不适用

内部控制审计报告中的审议意见段	
我们认为，创维数字于 2021 年 12 月 31 日按照《企业内部控制基本规范》和相关规定在所有重大方面保持了有效的财务报告内部控制。	
内控审计报告披露情况	披露
内部控制审计报告全文披露日期	2022 年 03 月 22 日
内部控制审计报告全文披露索引	巨潮资讯网
内控审计报告意见类型	标准无保留意见
非财务报告是否存在重大缺陷	否

会计师事务所是否出具非标准意见的内部控制审计报告

是 否

会计师事务所出具的内部控制审计报告与董事会的自我评价报告意见是否一致

是 否

十五、上市公司治理专项行动自查问题整改情况

报告期内，根据中国证监会《关于开展上市公司治理专项行动的公告》（证监会公告

[2020]69 号) 等文件精神, 公司对照上市公司治理专项自查清单, 收集、整理学习四川证监局、四川上市公司协会下发或转发的填报指南及问题解答, 全面完成专项自查工作。公司存在的问题及整改情况具体如下: ①董事会延期换届及独立董事任职超过六年, 截至 2020 年 9 月第九届董事会到期且有两位独立董事任职满六年, 因公司聘任独立董事程序稍微延迟, 导致公司延期换届并致使两位独立董事任职超过六年。整改情况: 公司于 2021 年 4 月完成换届程序及聘任新独立董事。②公司存在部分董事、监事及高级管理人员因工作安排未能出席股东大会, 未履行请假手续的情形。整改情况: 在股东大会期间, 因工作安排未能出席(列席)会议的董事、监事及高级管理人员均已签署请假文件。③独立董事现场工作时间少于 10 个工作日。整改情况: 2020-2021 年受到新冠疫情的影响, 公司因员工人数较多, 为有效落实国家关于疫情防控的相关要求, 尽力降低公司、独立董事的风险, 独立董事采用视频、电话等方式与公司董事、监事、高管的联系, 通过线上办公方式参与公司治理。

第五节 环境和社会责任

一、重大环保问题

上市公司及其子公司是否属于环境保护部门公布的重点排污单位

是 否

报告期内因环境问题受到行政处罚的情况

是 否

参照重点排污单位披露的其他环境信息

公司及子公司不属于国家环境保护部门公布的重点排污单位，公司非常重视环境保护管理，并依法开展了以下相关工作：

1、依据《中华人民共和国安全生产法》、《中华人民共和国环境保护法》、《中华人民共和国消防法》、《中华人民共和国突发事件应对法》、《广东省突发事件应急预案管理办法》、《石岩街道突发事件总体应急预案》的要求，结合国家环境保护的法律法规、规章标准和单位实际情况，编制了《深圳创维数字技术有限公司综合应急预案》、《创维液晶器件（深圳）有限公司应急预案》，每年根据实际情况进行更新修订，并已报送当地安全生产管理监督局备案。

2、建设项目环境影响评价由具有环评资质的单位编制，并通过了环保部门审批及验收。

3、公司委托有相关资质的第三方检测机构对排放物进行监测；对公司及厂区的生活污水、工业废气、厂界噪声进行了检测，检测结果均达到国家及地方标准；在电烙铁焊接工位上设置集气罩，将焊锡废气统一收集后经活性炭净化装置（净化率为90%）处理后几乎无废气污染物排放，对区域大气环境几乎无影响。经采取上述措施后，该废气可达到广东省地方标准《大气污染物排放限值》（DB44/27-2001）第二时段二级标准，对周围大气环境影响较小。生产废水：公司无工业用水，故无工业废水产生及排放。

4、公司产生的生活垃圾由环卫部门统一收运到垃圾填埋场处理；无铅锡渣以及废包装材料等一般工业固体废物应分类收集后交由专业回收单位回收利用；废清洗剂、空桶、三防漆固体废物、废活性炭、废灯管等交给具有危险废物处理资质的单位统一处理，并签订危险废物协议，已在固废平台申报。经上述措施处理后，公司产生的固体废弃物对周围环境不产生直接影响。

5、根据相关要求，结合公司实际，设立了专门的环境管理机构，配备了环保管理员，进

一步明确了各级领导、各个部门以及员工的环境保护责任。建立了环境管理体系，完善各项环境卫生管理制度，认真强化从采购、储运、生产、销售各个环节的事故防范和应急措施。公司依据相关标准的要求，建立了一系列环境保护的相关制度，并对公司范围内的环境因素进行了识别，同时逐项制定了控制措施。

在报告期内为减少其碳排放所采取的措施及效果

适用 不适用

未披露其他环境信息的原因

不适用

二、社会责任情况

公司属新一代信息技术的国家高新技术企业，就CRS报告期内，公司一贯坚持利益相关者至上原则，为客户提供优质的产品，加强与供应链合作伙伴等利益相关者的沟通合作，实行互惠共赢，严格把控产品质量，将消费者满意度作为衡量工作的准绳，不断提升产品品质，为消费者提供更多超值服务。

报告期内，公司根据自身实际情况，致力于履行企业社会责任，不仅认真履行对股东、员工等方面应尽的责任和义务，更努力为社会公益事业做出力所能及的贡献，促进公司与社会的和谐发展。为积极响应国家最新的扶贫政策，坚持精准聚焦，提高帮扶实效，公司通过向相对贫困地区捐赠、对口帮扶城镇的贫困学生、校企合作等形式，报告期内向四川省宜宾市教育基金会、深圳市青少年发展基金会等累计捐赠现金126,000元。

公司积极履行社会责任，坚持为股东创造价值、与职工共发展、为职工提供机会、为社会承担责任的理念。公司倡导绿色设计理念，持续开发环保节能的绿色产品；建设及实施就是降低生产过程中的能源消耗与污染物排放的体系；加强与员工沟通，努力与员工构建和谐的劳动关系；积极从事扶贫助学、社区建设等公益事业。公司主动接受监管部门、广大投资者的监督，不断完善公司治理体系，提升社会责任管理体系的建设，继续支持社会公益，扶助弱势群体，为和谐社会作出应有的贡献。

三、巩固拓展脱贫攻坚成果、乡村振兴的情况

不适用

第六节 重要事项

一、承诺事项履行情况

1、公司实际控制人、股东、关联方、收购人以及公司等承诺相关方在报告期内履行完毕及截至报告期末尚未履行完毕的承诺事项

适用 不适用

承诺事由	承诺方	承诺类型	承诺内容	承诺时间	承诺期限	履行情况
股改承诺						
收购报告书或权益变动报告书中所作承诺						
资产重组时所作承诺	持股 5%以上股东及公司董监高、深圳创维-RGB 电子有限公司、深圳市领优投资有限公司、原深圳创维数字技术有限公司自然人股东、原深圳创维数字技术有限公司施驰等 24 名自然人股东	股份限售承诺	关于本次发行股份锁定期的承诺。创维-RGB 承诺该次交易中以认购方式获得的上市公司股份自上市之日起三十六个月不上市交易或转让。领优投资、创维数字自然人股东承诺认购的股票自股票上市之日起十二个月不得交易或转让，其中施驰、张知、常宝成、王晓晖、薛亮、赫旋、陈飞另外承诺，如未来在公司担任董事、监事或高级管理人员期间将向公司申报所持有的上市公司股份及其变动情况，上述股权锁定承诺期限届满后，每年转让的上市公司股份不超过持有的上市公司股份总数的百分之二十五；离职后半年内不转让持有的上市公司股份；创维数字自然人股东中的蔡城秋、王晓晖承诺，若取得上市公司本次发行的股份时其持有用于认购该等股份的创维数字股份时间不足十二个月的，则该部分权益对应的上市公司股份自股票上市之日起三十六个月内不转让。前述锁定期届满后将按照中国证监会和深交所的有关规定执行。此外，领优投资以及创维数字自然人股东中的叶晓彬、李普承诺，以认购方式获得的上市公司股份自上市后第十三个月至第三十六个月期间，每十二个月内转让的上市公司股份不超过其本人所持有的上市公司股份总数的百分之六十。创维数字自然人股东中的施驰、张知、常宝成、王晓晖、薛亮、赫旋、张继涛、马建斌、游捷、宋勇立、贺成敏、刘兴虎、方旭阳、乔木、赵健章、魏伟峰、孙刚、罗震华、王立军、甘伟才、刘桂斌、李彬、祝军志、毛国红等 24 位自然人承诺，以认购方式获得的上市公司股份自上市后第十三个月至第三十六个月期间，每十二个月内转让的上市公司股份不超过其本人所持有的上市公司股份总数的百分之二十五。前述锁定期届满后将按照中国证监会和深交所的有关规定执行。	2014 年 09 月 26 日	2014 年 09 月 26 日至 2017 年 09 月 25 日	施驰、张知、常宝成担任公司董监高期间承诺正常履行中，除此以外，其余已经履行完毕。
	创维数字股份有限公司;深圳创维-RGB 电子有限公司;原控股股东华润纺织(集团)有限公司	其他承诺	关于债务处置的承诺。1、华润锦华因交割日当日或者之前的事由(包括本次重大资产重组)而在交割日之后产生的全部或有债务或损失(该等债务包括对任何第三人的违约之债及侵权之债、任何担保债务、经济、法律责任)均由华润纺织承担。2、对于截至交割日尚未取得一般债权人同意债务转移书面文件的,若该等债权人在交割日	2014 年 08 月 31 日	长期有效	正常履行中

			之前或当日向华润锦华主张权利的，华润锦华应当对该部分债务予以清偿。如华润锦华无力清偿的，由创维 RGB 或创维 RGB 指定的主体偿还该部分债务。若该等债权人在交割日后向华润锦华主张权利的，由创维 RGB 或创维 RGB 指定的主体偿还该部分债务。3、本次交易各方同意，在本次重组实施完毕且各方完成过渡期间损益的交付或补足后，创维 RGB 或创维 RGB 指定的主体应向华润纺织清偿华润锦华截至交割日对华润纺织的应付款项。			
	创维数字股份有限公司;深圳创维-RGB 电子有限公司;深圳市领优投资有限公司;施驰等 183 位自然人;华润纺织（集团）有限公司	其他承诺	关于信息提供真实、准确和完整的承诺。各方确认为本次重大资产重组提供的所有相关信息均真实、准确和完整，不存在虚假记载、误导性陈述或者重大遗漏。对所提供信息的真实性、准确性和完整性承担相应的法律责任。	2013 年 07 月 31 日	长期有效	正常履行中
	创维集团有限公司、深圳创维-RGB 电子有限公司	其他承诺	1、关于保持上市公司独立性的承诺。承诺人保证不会因本次交易完成后所获得或间接获得的华润锦华股份比例而损害上市公司的独立性，保证创维 RGB、创维集团、创维 RGB 和创维集团的控股企业（上市公司及其下属子公司除外）、参股企业将在资产、人员、财务、机构和业务上与上市公司保持五分开原则，并严格遵守中国证监会关于上市公司独立性的相关规定，保持并维护上市公司的独立性。若其违反上述承诺给上市公司及其他股东造成损失，一切损失由创维 RGB 和创维集团承担。2、关于避免同业竞争的承诺。（1）本次交易完成后，创维 RGB、创维集团、创维 RGB 和创维集团控股企业（上市公司及其下属子公司除外，下同）、参股企业将不存在对上市公司的主营业务构成或可能构成直接或间接竞争关系的业务，在本次重组后亦不会在中国境内、境外任何地方和以任何方式（包括但不限于投资、收购、合营、联营、承包、租赁经营或其他拥有股份、权益等方式）从事对上市公司主营业务构成或可能构成直接或间接竞争关系的业务。（2）如出现创维 RGB、创维集团、创维 RGB 和创维集团控股企业、参股企业从事、参与或投资与上市公司主营业务构成或可能构成直接或间接竞争关系的业务或项目的情形，上市公司有权要求创维 RGB、创维集团停止上述竞争业务、停止投资相关企业或项目，并有权优先收购相关业务资产、投资权益或项目资产。（3）作为上市公司的控股股东或间接控股股东期间，以上承诺均为有效。如出现违背上述承诺情形而导致上市公司权益受损，创维 RGB 或创维集团愿意承担相应的损害赔偿责任。3、关于规范关联交易的承诺。1、确保上市公司的业务独立、资产完整，具备独立完整的产、供、销以及其他辅助配套的系统，以避免、减少不必要	2013 年 07 月 28 日	长期有效	正常履行中

			的关联交易。2、对于无法避免的关联交易，将严格按照市场公开、公平、公允的原则，参照市场通用的标准，确定交易价格，并依法签订关联交易合同。3、严格遵守公司章程和监管部门相关规定，履行关联交易及关联董事回避表决程序及独立董事独立发表关联交易意见程序，确保关联交易程序合法，关联交易结果公平合理。4、严格遵守有关关联交易的信息披露规则。			
	创维平面有限公司、深圳创维-RGB 电子有限公司	其他承诺	关于关联租赁的承诺。为保持租赁的稳定性，创维数字同创维 RGB 及关联方创维平面的主要租赁合同有效期均延长至 2022 年 12 月 31 日，此外，各方在租赁合同中明确记载有关内容如下：出租方承诺，在租赁协议约定的租赁期限届满之前，不会单方面解除或终止本协议，否则将赔偿由此给创维数字造成的包括直接损失与间接损失在内的全部损失。出租方承诺于创维数字提出续租意向且提供的租金水平不明显低于租赁物周边的可比租金水平时，将毫不延迟地与创维数字签订续租协议。	2013 年 02 月 01 日	长期有效	正常履行中
	创维液晶科技有限公司	股份限售承诺	1、本公司以认购方式获得的上市公司股份上市之日起三十六个月内不转让，亦不通过包括但不限于签署转让协议、进行股权托管等任何方式，减少本公司所持有或实际持有的上市公司股份（包括由该部分股份派生的股份如送红股、资本公积金转增等）；亦不通过由上市公司回购本公司所直接或间接持有股份等方式，减少本公司所持有或者实际持有的上市公司股份。2、本次交易完成后六个月内如上市公司股票连续二十个交易日收盘价低于发行价，或者交易完成后六个月内期末收盘价低于发行价的，本公司持有公司股票的锁定期自动延长六个月。3、如本次交易所提供或披露的信息涉嫌虚假记载、误导性陈述或者重大遗漏，被司法机关立案侦查或者被中国证监会立案调查的，在形成调查结论以前，不转让在该上市公司拥有权益的股份，并于收到立案稽查通知的两个交易日内将暂停转让的书面申请和股票账户提交上市公司董事会，由董事会代其向证券交易所和登记结算公司申请锁定；未在两个交易日内提交锁定申请的，授权董事会核实后直接向证券交易所和登记结算公司报送本公司的身份信息和账户信息并申请锁定；董事会未向证券交易所和登记结算公司报送本公司的身份信息和账户信息的，授权证券交易所和登记结算公司直接锁定相关股份。如调查结论发现存在违法违规情节，本公司承诺锁定股份自愿用于相关投资者赔偿安排。	2016 年 01 月 14 日	长期有效	正常履行中
	深圳创维-RGB 电子有限公司;创维集团有限公司;创维液晶科技有限公司	其他承诺	本公司作为上市公司控股股东/间接控股股东/本次交易的交易对方，为避免与上市公司的同业竞争事宜，郑重承诺如下：1、本次交易完成后，本公司及本公司控股企业（上市公司及其下属子公司除外，下同）、参股企业将不存在对上市公司、液晶器件	2016 年 01 月 14 日	长期有效	正常履行中

			的主营业务构成或可能构成直接或间接竞争关系的业务，在本次重组后亦不会在中国境内、境外任何地方和以任何方式（包括但不限于投资、收购、合营、联营、承包、租赁经营或其他拥有股份、权益等方式）从事对上市公司、液晶器件主营业务构成或可能构成直接或间接竞争关系的业务。2、如出现本公司及本公司控股企业、参股企业从事、参与或投资与上市公司、液晶器件主营业务构成或可能构成直接或间接竞争关系的业务或项目的情形，上市公司有权要求本公司停止上述竞争业务、停止投资相关企业或项目，并有权优先收购相关业务资产、投资权益或项目资产。3、本公司作为上市公司的控股股东/间接控股股东期间，以上承诺均为有效。如出现违背上述承诺情形而导致上市公司权益受损，本公司愿意承担相应的损害赔偿赔偿责任。	日		
	创维液晶科技有限公司	其他承诺	本公司作为本次交易的对手方，就以下事项承诺如下：1、液晶器件系依法设立并有效存续的有限责任公司，具有法定的营业资格，液晶器件已取得其设立及经营业务所需的一切批准、同意、授权和许可，所有该等批准、同意、授权和许可均为有效，并不存在任何原因或有可能导致上述批准、同意、授权和许可失效的情形。2、液晶器件在最近三年的生产经营中不存在重大违法违规行为，液晶器件不存在有关法律、法规、规范性文件和公司章程规定的应终止的情形。截至本承诺函出具日，液晶器件不存在尚未了结或可以预见的重大诉讼、仲裁及行政处罚。3、液晶器件将继续独立、完整地履行其与员工的劳动合同，不因本次交易产生人员转移问题。4、如果液晶器件及其子公司如发生因租赁房屋的权属问题，在租赁期内无法继续使用租赁房屋的，本公司将负责及时落实租赁房源并承担一切损失（包括但不限于重新租赁房产而产生的搬迁费用、租赁费用以及因此导致液晶器件及其分、子公司生产经营中止或停止而造成的损失）。5、液晶器件对其商标、专利、软件著作权权属清晰，不存在许可他人使用的情况，亦不存在权属纠纷或潜在权属纠纷。6、液晶器件合法拥有保证正常生产经营所需的生产及办公设备、商标、专利、软件著作权等资产的所有权和使用权，具有独立和完整的资产及业务结构，对其主要资产拥有合法的所有权，资产权属清晰，不存在股东非经营性占用资金的情形。7、液晶器件不存在诉讼、仲裁、司法强制执行或其他妨碍公司权属转移的情况，未发生违反法律、《公司章程》的对外担保。本公司若违反上述承诺，将承担因此而给上市公司及液晶器件造成的一切经济损失，并同意相互承担连带责任。"	2016年01月14日	长期有效	正常履行中
	创维液晶科技有限公司	其他承诺	创维数字股份有限公司发行股份及支付现金购买资产暨关联交易中，本公司承诺：1、本公司已经依法履行对液晶器件的出资义务，不存在任何虚假出资、延期出资、抽逃	2016年01	长期有效	正常履行

			<p>出资等违反本公司作为股东所应承担的义务及责任的行为，不存在可能影响液晶器件合法存续的情况。2、本公司持有的液晶器件股权为实际合法拥有，不存在权属纠纷或潜在权属纠纷，不存在信托、委托持股或者类似安排，不存在冻结、查封、财产保全等，亦不存在诉讼、仲裁或其它形式的纠纷等影响本次交易的情形。同时，本公司保证持有的液晶器件股权将维持该等状态直至变更登记到上市公司名下。3、本公司持有的液晶器件股权为权属清晰的资产，并承诺办理该等股权过户或者转移不存在法律障碍，不存在债权债务纠纷的情况，同时承诺将在约定期限内办理完毕该等股权的权属转移手续。4、本公司在将所持液晶器件股权变更登记至上市公司名下前，本公司保证液晶器件保持正常、有序、合法经营状态，保证液晶器件不进行与正常生产经营无关的资产处置、对外担保或增加重大债务之行为，保证液晶器件不进行非法转移、隐匿资产及业务的行为。如确有需要与前述事项相关的行为，在不违反国家法律、法规及规范性文件的前提下，须经过上市公司书面同意后方可实施。5、本公司保证不存在任何正在进行或潜在的影响本公司转让所持液晶器件股权的诉讼、仲裁或纠纷，保证本公司签署的所有协议或合同中不存在阻碍本公司转让所持液晶器件股权的限制性条款。液晶器件章程、内部管理制度文件及其签署的合同或协议中不存在阻碍转让所持液晶器件股权转让的限制性条款。</p>	月 14 日		中
	创维液晶科技有限公司	其他承诺	<p>本公司作为本次交易的交易对方，郑重承诺并保证本公司不存在以下情形：(1) 负有数额较大债务，到期未清偿，且处于持续状态；(2) 最近 3 年有重大违法行为或者涉嫌有重大违法行为；(3) 最近 3 年有严重的证券市场失信行为；(4) 本公司未曾因涉嫌与重大资产重组相关的内幕交易被立案调查或者立案侦查尚未结案，最近 36 个月内未曾因与重大资产相关的内幕交易被中国证监会作出行政处罚或者司法机关依法追究刑事责任；(5) 法律、行政法规规定以及中国证监会认定的不得收购上市公司的其他情形。</p>	2016 年 01 月 14 日	长期有效	正常履行中
	创维液晶科技有限公司	其他承诺	<p>本公司将及时向上市公司提供本次交易相关信息，并保证所提供的信息真实、准确、完整，不存在任何虚假记载、误导性陈述或者重大遗漏。如因提供的信息存在虚假记载、误导性陈述或者重大遗漏，给上市公司或者投资者造成损失的，将依法承担赔偿责任。本公司向参与本次交易事宜的各中介机构所提供的资料均为真实、准确、完整的原始书面资料或副本资料，资料副本或复印件与其原始资料或原件一致；所有文件的签名、印章均是真实的，不存在任何虚假记载、误导性陈述或者重大遗漏。本公司为本次交易事宜所出具的说明及确认均为真实、准确和完整的，不存在任何虚假记载、</p>	2016 年 01 月 14 日	长期有效	正常履行中

			误导性陈述或者重大遗漏。如本次交易所提供或披露的信息涉嫌虚假记载、误导性陈述或者重大遗漏，被司法机关立案侦查或者被中国证监会立案调查的，在形成调查结论以前，不转让在该上市公司拥有权益的股份，并于收到立案稽查通知的两个交易日内将暂停转让的书面申请和股票账户提交上市公司董事会，由董事会代其向证券交易所和登记结算公司申请锁定；未在两个交易日内提交锁定申请的，授权董事会核实后直接向证券交易所和登记结算公司报送本公司的身份信息和账户信息并申请锁定；董事会未向证券交易所和登记结算公司报送本公司的身份信息和账户信息的，授权证券交易所和登记结算公司直接锁定相关股份。如调查结论发现存在违法违规情节，本公司承诺锁定股份自愿用于相关投资者赔偿安排。			
深圳创维-RGB 电子有限公司;创维集团有限公司;全体董事、监事及其高级管理人员	其他承诺		本公司/本人保证本次重组的信息披露和申请文件不存在虚假记载、误导性陈述或者重大遗漏。如本次交易所提供或披露的信息涉嫌虚假记载、误导性陈述或者重大遗漏，被司法机关立案侦查或者被中国证监会立案调查的，在形成调查结论以前，不转让在该上市公司拥有权益的股份，并于收到立案稽查通知的两个交易日内将暂停转让的书面申请和股票账户提交上市公司董事会，由董事会代其向证券交易所和登记结算公司申请锁定；未在两个交易日内提交锁定申请的，授权董事会核实后直接向证券交易所和登记结算公司报送本人或本单位的身份信息和账户信息并申请锁定；董事会未向证券交易所和登记结算公司报送本人或本单位的身份信息和账户信息的，授权证券交易所和登记结算公司直接锁定相关股份。如调查结论发现存在违法违规情节，本人或本单位承诺锁定股份自愿用于相关投资者赔偿安排。	2016年01月14日	长期有效	正常履行中
上市公司董事及高级管理人员	其他承诺		本人承诺：1、承诺人承诺不无偿或以不公平条件向其他单位或者个人输送利益，也不采用其他方式损害公司利益。2、承诺人承诺对董事和高级管理人员的职务消费行为进行约束。3、承诺人承诺不动用公司资产从事与其履行职责无关的投资、消费活动。4、承诺人承诺由董事会或薪酬委员会制定的薪酬制度与公司填补回报措施的执行情况相挂钩。5、承诺人承诺拟公布的公司股权激励的行权条件与公司填补回报措施的执行情况相挂钩。	2016年01月14日	长期有效	正常履行中
创维液晶科技有限公司	其他承诺		截至本函出具之日，本公司无证房产的基本情况如下：1、仲恺分公司（位于惠州仲恺高新区陈江街道南华路 80 号）院内存在四处无证建筑物，分别为：(1) 变压器房(412 平方米)；(2) 化学物储存室（74.3 平方米）；(3) 垃圾房（41.8 平方米）；及(4) 护卫室（32.1 平方米）。本公司通过拍卖购得此块土地及厂房时便已存在前述四处建筑	2016年01月14日	长期有效	正常履行中

			物。2、惠州分公司（位于惠州市惠城区陈江街道办大欣集团第九区的工业园内）搭建三处临时建筑，分别为：(1) 物料周转区（340 平方米）；(2) 临时空调房（1344 平方米）；及(3) 临时货棚（212.5 平方米）。此外，标的公司在惠州仲恺高新区陈江街道南华路 80 号有两栋加建厂房，共计 4,231 平方米，尚未办理房屋所有权证。就上述无证房产，本公司出具承诺如下：本次交易后若上市公司、液晶器件因前述无证房产事项遭受任何损失的（包括被主管部门责令拆除、处以罚款引致的损失），该等损失由本公司实际承担，保证上市公司、液晶器件不会因此遭受实际损失。本公司若违反上述承诺，将承担因此而给上市公司造成的一切损失。			
	创维液晶科技有限公司	其他承诺	本公司作为本次交易的交易对方，就以下事项承诺如下：1、截至本函出具之日，本公司已完成电视液晶显示模组业务出售涉及的全部债务人的通知程序，并已取得债权人同意前述业务出售相关的全部债务转移至创维 RGB 的书面文件。2、截至本函出具之日，本公司已完成业务出售相关的人员安置工作。3、本次交易完成后，若上市公司、液晶器件因业务出售遭受任何损失的，该等损失由本公司实际承担，保证上市公司、液晶器件不会因此遭受实际损失。本公司若违反上述承诺，将承担因此而给上市公司造成的一切损失。	2016 年 01 月 14 日	长期有效	正常履行中
	创维液晶科技有限公司	其他承诺	本公司作为液晶器件的股东，现作出如下不可撤销的承诺与保证：本公司不存在泄露本次交易的相关内幕信息及利用该内幕信息进行内幕交易的情形。本公司若违反上述承诺，将承担因此而给创维数字造成的一切损失。	2016 年 01 月 14 日	长期有效	正常履行中
	深圳创维-RGB 电子有限公司;创维集团有限公司;创维液晶科技有限公司	其他承诺	本公司作为上市公司控股股东/间接控股股东/本次交易的交易对方，就以下事项承诺如下：1、确保上市公司的业务独立、资产完整，具备独立完整的产、供、销以及其他辅助配套的系统，以避免、减少不必要的关联交易。2、对于无法避免的关联交易，将严格按照市场公开、公平、公允的原则，参照市场通告的标准，确定交易价格，并依法签订关联交易合同。3、严格遵守公司章程和监管部门相关规定，履行关联交易及关联董事回避表决程序及独立董事独立发表关联交易意见程序，确保关联交易程序合法，关联交易结果公平合理。4、严格遵守有关关联交易的信息披露规则。	2016 年 01 月 14 日	长期有效	正常履行中
首次公开发行或再融资时所作承诺	创维集团有限公司、深圳创维-RGB 电子有限公司	公开发行可转换公司债券的承诺	为保障公司填补回报措施能够得到切实履行，对公司及全体股东作出如下承诺：1、不越权干预公司经营管理活动，不会侵占公司利益。2、自本承诺出具日至公司本次公开发行可转换公司债券实施完毕前，若中国证监会作出关于填补回报措施及其承诺	2017 年 08 月 16 日	至本次公开发行可转换公司债券实	正常履行中

			的其他新的监管规定的，且本承诺相关内容不能满足中国证监会该等规定时，承诺届时将按照中国证监会的最新规定出具补充承诺。3、承诺切实履行公司制定的有关填补回报措施以及对此作出的任何有关填补回报措施的承诺，若违反该等承诺并给公司或者投资者造成损失的，愿意依法承担对公司或者投资者的补偿责任。	日	施完毕	
	公司董事、高级管理人员	公开发行可转换公司债券的承诺	公司董事、高级管理人员承诺忠实、勤勉地履行职责，维护公司和全体股东的合法权益，并根据中国证监会相关规定对公司填补即期回报措施能够得到切实履行作出如下承诺：1、承诺不无偿或以不公平条件向其他单位或者个人输送利益，也不采用其他方式损害公司利益。2、承诺对个人的职务消费行为进行约束。3、承诺不动用公司资产从事与履行职责无关的投资、消费活动。4、承诺由董事会或薪酬委员会制订的薪酬制度与公司填补回报措施的执行情况相挂钩。5、承诺若公司实施股权激励，拟公布的公司股权激励的行权条件与公司填补回报措施的执行情况相挂钩。6、自本承诺出具日至公司本次公开发行可转换公司债券实施完毕前，若中国证监会作出关于填补回报措施及其承诺的其他新的监管规定的，且上述承诺不能满足中国证监会该等规定时，承诺届时将按照中国证监会的最新规定出具补充承诺。7、承诺切实履行公司制定的有关填补回报措施以及对此作出的任何有关填补回报措施的承诺，若违反该等承诺并给公司或者投资者造成损失的，愿意依法承担对公司或者投资者的补偿责任。	2017年08月16日	至本次公开发行可转换公司债券实施完毕	正常履行中
股权激励承诺	上市公司	其他承诺	公司承诺不为激励对象获取有关权益提供贷款以及其他形式的财务资助，包括为其贷款提供担保。本激励计划相关信息披露文件不存在虚假记载、误导性陈述或者重大遗漏。	2017年08月15日	股权激励计划实施期间	已履行完毕
	激励对象	其他承诺	若公司因信息披露文件中有虚假记载、误导性陈述或者重大遗漏，导致不符合授予权益或行使权益安排的，激励对象应当自相关信息披露文件被确认存在虚假记载、误导性陈述或者重大遗漏后，将由本激励计划所获得的全部利益返还公司。	2017年08月15日	股权激励计划实施期间	已履行完毕
其他对公司中小股东所作承诺						
承诺是否按时履行	是					

2、公司资产或项目存在盈利预测，且报告期仍处在盈利预测期间，公司就资产或项目达到原盈利预测及其原因做出说明

适用 不适用

二、控股股东及其他关联方对上市公司的非经营性占用资金情况

适用 不适用

公司报告期不存在控股股东及其他关联方对上市公司的非经营性占用资金。

三、违规对外担保情况

适用 不适用

公司报告期无违规对外担保情况。

四、董事会对最近一期“非标准审计报告”相关情况的说明

适用 不适用

五、董事会、监事会、独立董事（如有）对会计师事务所本报告期“非标准审计报告”的说明

适用 不适用

六、与上年度财务报告相比，会计政策、会计估计变更或重大会计差错更正的情况说明

适用 不适用

公司报告期无会计政策、会计估计变更或重大会计差错更正的情况。

七、与上年度财务报告相比，合并报表范围发生变化的情况说明

适用 不适用

2021年1月，本公司全资子公司深圳创维数字技术有限公司出售其持有的深圳市创维群欣安防科技股份有限公司55%股份，自此深圳市创维群欣安防科技股份有限公司及其子公司创维群欣智控科技（中山）有限公司期末不再纳入本公司财务报表合并范围。

2021年1月，本公司控股子公司江西有线盘云科技有限公司因经营策略调整予以注销清算。

2021年4月，本公司全资子公司深圳创维数字技术有限公司新设成立惠州创维数字技术有限公司，注册资本10亿元。

2021年6月，本公司控股子公司山西盘云网络科技有限公司因经营策略调整予以注销清算。

2021年9月，本公司全资子公司创维液晶器件（深圳）有限公司新设成立惠州创维智显科技有限公司，注册资本5,000万元。

2021年10月，本公司控股子公司深圳创维智慧科技有限公司1元收购广东创智维观科技有限公司100%股权。

2021 年 11 月，本公司全资子公司深圳创维数字技术有限公司新设成立深圳创智维兴科技有限公司，注册资本 2,000 万元。

八、聘任、解聘会计师事务所情况

现聘任的会计师事务所

境内会计师事务所名称	大华会计师事务所（特殊普通合伙）
境内会计师事务所报酬（万元）	118.72
境内会计师事务所审计服务的连续年限	8
境内会计师事务所注册会计师姓名	吴萃柿、陈泽丰
境内会计师事务所注册会计师审计服务的连续年限	2

当期是否改聘会计师事务所

是 否

聘请内部控制审计会计师事务所、财务顾问或保荐人情况

适用 不适用

报告期内，公司续聘大华会计师事务所（特殊普通合伙）为公司2021年度外部审计机构，从事公司年度财务报告审计及内控审计等相关业务，基于公司现有审计范畴，财务报表审计及财务报告内控审计等费用共计118.72万元。

九、年度报告披露后面临退市情况

适用 不适用

十、破产重整相关事项

适用 不适用

公司报告期末未发生破产重整相关事项。

十一、重大诉讼、仲裁事项

适用 不适用

本报告期公司无重大诉讼、仲裁事项。

报告期内，本公司没有对经营产生重大影响的诉讼仲裁事项。截至 2021 年 12 月 31 日，本公司或子公司作为起诉方的未决诉讼案件共 4 笔，涉及金额约人民币 6,854.48 万元；本公司或子公司最为被告的未决诉讼案件共计 5 笔，涉及金额约人民币 7,512.53 万元。以上未形成预计负债。

十二、处罚及整改情况

适用 不适用

公司报告期不存在处罚及整改情况。

十三、公司及其控股股东、实际控制人的诚信状况

□ 适用 √ 不适用

十四、重大关联交易

1、与日常经营相关的关联交易

√ 适用 □ 不适用

关联交易方	关联关系	关联交易类型	关联交易内容	关联交易定价原则	关联交易价格	关联交易金额(万元)	占同类交易金额的比例	获批的交易额度(万元)	是否超过获批额度	关联交易结算方式	可获得同类交易市价	披露日期	披露索引
深圳创维-RGB电子有限公司	控股股东	向关联人采购原材料、产品	电视机、Wifi 模块(硬件)、液晶屏	参考市场价协商确定	1,861.07	1,861.07	0.21%	3,500	否	现金	-	2021年03月23日	2021-009
深圳小维商用科技有限公司	受同一公司控制	向关联人采购原材料、产品	电视机	参考市场价协商确定	60.73	60.73	0.01%		否	现金	-	2021年08月25日	2021-049
深圳创维空调科技有限公司	受同一公司控制	向关联人采购原材料、产品	空调显示外壳、显示灯座	参考市场价协商确定	0.23	0.23	0.00%		否	现金	-		未达到提交董事会审议及披露的标准
深圳市创维电器科技有限公司	受同一公司控制	向关联人采购原材料、产品	电容、IC 等	参考市场价协商确定	7.25	7.25	0.00%		否	现金	-		未达到提交董事会审议及披露的标准
深圳创维照明电器有限公司	受同一公司控制	向关联人采购原材料、产品	台灯	参考市场价协商确定	44.50	44.5	0.00%	20	否	现金	-	2021年08月25日	2021-049
深圳市声活智能科技有限公司	受同一公司控制	向关联人采购原材料、产品	智能音响	参考市场价协商确定	0.78	0.78	0.00%		否	现金	-		未达到提交董事会审议及披露的标准
深圳创维智能系统技	受同一公司控制	向关联人采购原材料、	热水杯	参考市场价协商确定	0.59	0.59	0.00%		否	现金	-		未达到提交董事会审议及披露的标准

术有限公司		产品											
南京金龙客车制造有限公司	本公司的董监高及其家庭成员控制的公司	向关联人采购原材料、产品	新能源大巴	参考市场价协商确定	48.67	48.67	0.01%	100	否	现金	-	2021年03月23日	2021-009
江苏开沃汽车有限公司	本公司的董监高及其家庭成员控制的公司	向关联人采购原材料、产品	天美SUV	参考市场价协商确定	345.63	345.63	0.04%	400	否	现金	-	2021年03月23日	2021-009
深圳小湃科技有限公司	本公司的董监高及其家庭成员控制的公司	向关联人采购原材料、产品	音响、投影仪	参考市场价协商确定	5.04	5.04	0.00%		否	现金	-		未达到提交董事会审议及披露的标准
创维集团科技园管理有限公司	受同一公司控制	向关联人采购原材料、产品	其他产品	参考市场价协商确定	8.76	8.76	0.00%		否	现金	-		未达到提交董事会审议及披露的标准
创维电器股份有限公司	受同一公司控制	向关联人采购原材料、产品	WIFI 模块+底板	参考市场价协商确定	0.13	0.13	0.00%		否	现金	-		未达到提交董事会审议及披露的标准
深圳市创维电器科技有限公司	受同一公司控制	向关联方转让固定资产	贴片机、自动印刷机、焊锡检测机、回流炉	参考市场价协商确定	409.37	409.37	63.00%	410	否	现金	-	2021年03月23日	2021-009
深圳小湃科技有限公司	本公司的董监高及其家庭成员控制的公司	向关联方转让固定资产、无形资产	计算机设备及软件、商标	参考市场价协商确定	33.18	33.18	5.11%		否	现金	-		未达到提交董事会审议及披露的标准
PT. SKYWORTH INDUSTRY	受同一公司控制	向关联人销售原材料、产品	智能网络机顶盒、网络接入设备	参考市场价协商确定	6,460.02	6,460.02	0.63%	7,500	否	现金	-	2021年03月23日	2021-009

INDONESIA													
深圳创维-RGB电子有限公司	控股股东	向关联人销售原材料、产品	液晶模组、监视器、VR一体机、智能网络机顶盒	参考市场价协商确定	1,768.75	1,768.75	0.17%	3,000	否	现金	-	2021年03月23日/08月25日	2021-009/049
创维集团有限公司	间接控股股东	向关联人销售原材料、产品	液晶模组、VR一体机等	参考市场价协商确定	5.41	5.41	0.00%		否	现金	-		未达到提交董事会审议及披露的标准
深圳安时达技术服务有限公司	受同一公司控制	向关联人销售原材料、产品	安全智控	参考市场价协商确定	10.36	10.36	0.00%		否	现金	-		未达到提交董事会审议及披露的标准
深圳创维无线技术有限公司	受同一公司控制	向关联人销售原材料、产品	VR一体机、安全智控	参考市场价协商确定	0.62	0.62	0.00%	150	否	现金	-	2021年08月25日	2021-049
创维空调科技(安徽)有限公司	受同一公司控制	向关联人销售原材料、产品	光学器件	参考市场价协商确定	13.69	13.69	0.00%		否	现金	-		未达到提交董事会审议及披露的标准
深圳市创维电器科技有限公司	受同一公司控制	向关联人销售原材料、产品	液晶模组	参考市场价协商确定	592.64	592.64	0.06%	590	否	现金	-	2021年03月23日	2021-009
创维电器股份有限公司	受同一公司控制	向关联人销售原材料、产品	光学器件、监视器	参考市场价协商确定	1,192.02	1,192.02	0.12%	1,070	否	现金	-	2021年03月23日	2021-009
创维集团科技园管理有限公司	受同一公司控制	向关联人销售原材料、产品	安全智控	参考市场价协商确定	95.93	95.93	0.01%	660	否	现金	-	2021年03月23日	2021-009

南京维恒置业有限公司	受同一公司控制	向关联人销售原材料、产品	安全智控	参考市场价协商确定	475.35	475.35	0.05%	830	否	现金	-	2021年03月23日	2021-009
南京金龙客车制造有限公司	本公司的董监高及其家庭成员控制的公司	向关联人销售原材料、产品	行驶记录仪、ADAS、智能后视镜	参考市场价协商确定	194.75	194.75	0.02%	1,000	否	现金	-	2021年03月23日	2021-009
江苏开沃汽车有限公司	本公司的董监高及其家庭成员控制的公司	向关联人销售原材料、产品	汽车智能	参考市场价协商确定	5.22	5.22	0.00%		否	现金	-		未达到提交董事会审议及披露的标准
深圳锋芒信息技术有限公司	本公司的董监高及其家庭成员控制的公司	向关联人销售原材料、产品	机顶盒、教育一体机及配件、安全智控	参考市场价协商确定	26.63	26.63	0.00%	1,000	否	现金	-	2021年03月23日	2021-009
创维集团智能电器有限公司	受同一公司控制	向关联人销售原材料、产品	安全智控、其他产品	参考市场价协商确定	299.36	299.36	0.03%		否	现金	-		未达到提交董事会审议及披露的标准
创维集团财务有限公司	本公司合营企业并受同一公司控制	向关联人销售原材料、产品	智能网络机顶盒、其他产品	参考市场价协商确定	0.57	0.57	0.00%		否	现金	-		未达到提交董事会审议及披露的标准
深圳小湃科技有限公司	本公司的董监高及其家庭成员控制的公司	向关联人销售原材料、产品	机顶盒、摄像头、其他	参考市场价协商确定	17,213.37	17,213.37	1.69%	19,500	否	现金	-	2021年03月23日	2021-009
深圳小湃科技有限公司	本公司的董监高及其家庭成员控制的公司	向关联人提供劳务	运营服务、维修服务	参考市场价协商确定	95.63	95.63	0.17%		否	现金	-		未达到提交董事会审议及披露的标准
深圳创维创客发展有限公司	受同一公司控制	向关联人提供劳务	智慧园区服务	参考市场价协商确定	18.87	18.87	0.03%	800	否	现金	-	2021年08月25日	2021-049

深圳创维-RGB电子有限公司	控股股东	向关联人提供劳务	展览服务、技术服务	参考市场价协商确定	1,001.78	1,001.78	1.79%	1,175	否	现金	-	2021年03月23日/08月25日	2021-009/049
深圳市创维电器科技有限公司	受同一公司控制	向关联人提供劳务	加工服务	参考市场价协商确定	90.65	90.65	0.16%	30	否	现金	-	2021年03月23日	2021-009
创维电子器件(宜春)有限公司	受同一公司控制	向关联人提供劳务	加工服务	参考市场价协商确定	39.22	39.22	0.07%	100	否	现金	-	2021年08月25日	2021-049
南京创维信息技术研究院有限公司	受同一公司控制	向关联人提供劳务	维修服务	参考市场价协商确定	0.96	0.96	0.00%		否	现金	-		未达到提交董事会审议及披露的标准
创维集团有限公司	间接控股股东	向关联人提供劳务	智慧园区服务	参考市场价协商确定	1.90	1.9	0.00%		否	现金	-		未达到提交董事会审议及披露的标准
滁州创维建设发展有限公司	受同一公司控制	向关联人提供劳务	VR展示系统开发服务、社区智能化服务	参考市场价协商确定	6.39	6.39	0.01%		否	现金	-		未达到提交董事会审议及披露的标准
宜春创维置地有限公司	受同一公司控制	向关联人提供劳务	VR展示系统开发服务	参考市场价协商确定	4.91	4.91	0.01%		否	现金	-		未达到提交董事会审议及披露的标准
江西省今创房产开发有限公司	受同一公司控制	向关联人提供劳务	VR展示系统开发服务	参考市场价协商确定	3.68	3.68	0.01%		否	现金	-		未达到提交董事会审议及披露的标准
深圳安时达技术服务有限公司	受同一公司控制	接受关联人提供的劳务	智能锁安装费支出、修理费	参考市场价协商确定	2.84	2.84	0.00%		否	现金	-		未达到提交董事会审议及披露的标准

创维电视控股有限公司	间接控股股东	接受关联人提供的劳务	理货费、代理报关费	参考市场价协商确定	15.74	15.74	0.02%	20	否	现金	-	2021年03月23日	2021-009
创维集团有限公司	间接控股股东	接受关联人提供的劳务	信息资讯服务费	参考市场价协商确定	91.45	91.45	0.14%	180	否	现金	-	2021年03月23日	2021-009
遂宁创维电子有限公司	受同一公司控制	接受关联人提供的劳务	物流费用、加工费	参考市场价协商确定	54.40	54.4	0.08%	300	否	现金	-	2021年03月23日	2021-009
深圳神彩物流有限公司	受同一公司控制	接受关联人提供的劳务	物流费用	参考市场价协商确定	40.05	40.05	0.06%	25	否	现金	-	2021年03月23日	2021-009
Skyworth Overseas Sales Limited	受同一公司控制	接受关联人提供的劳务	物流费用	参考市场价协商确定	25.61	25.61	0.04%		否	现金	-		未达到提交董事会审议及披露的标准
深圳创维无线技术有限公司	受同一公司控制	接受关联人提供的劳务	加工费	参考市场价协商确定	56.38	56.38	0.08%		否	现金	-		未达到提交董事会审议及披露的标准
深圳锋芒信息技术有限公司	本公司的董监高及其家庭成员控制的公司	接受关联人提供的劳务	技术服务费、广告投放业务	参考市场价协商确定	377.09	377.09	0.57%	1,200	否	现金	-	2021年03月23日	2021-009
合计					--	--	33,108.17	--	43,560	--	--	--	--
大额销货退回的详细情况				不适用									
按类别对本期将发生的日常关联交易进行总金额预计的，在报告期内的实际履行情况（如有）				报告期内，公司发生的日常关联交易金额超出总预计金额 808.51 万元，未达到提交董事会审议及披露的标准。									
交易价格与市场参考价格差异较大的原因（如适用）				不适用									

2、资产或股权收购、出售发生的关联交易

适用 不适用

公司报告期末未发生资产或股权收购、出售的关联交易。

3、共同对外投资的关联交易

适用 不适用

共同投资方	关联关系	被投资企业的名称	被投资企业的主营业务	被投资企业的注册资本	被投资企业的总资产（万元）	被投资企业的净资产（万元）	被投资企业的净利润（万元）
创维集团建设发展有限公司	受同一公司控制	惠州创维建设发展有限公司	工程管理服务；物业管理；酒店管理；建筑物清洁服务。房地产开发经营；建设工程设计；建设工程施工；住宅室内装饰装修；特种设备安装改造修理；停车场服务。	20,000.00	37.75	-42.78	-42.78
深圳创维投资管理企业（有限合伙）、深圳创维创业投资有限公司、黄文波	受同一公司控制、关联自然人	珠海横琴创维强科一号股权投资合伙企业（有限合伙）	私募股权投资基金管理、创业投资基金管理服务	36,000.00	31,301.87	31,208.17	-91.83
被投资企业的重大在建项目的进展情况（如有）	不适用						

4、关联债权债务往来

适用 不适用

是否存在非经营性关联债权债务往来

是 否

公司报告期不存在非经营性关联债权债务往来。

5、与存在关联关系的财务公司的往来情况

适用 不适用

存款业务

关联方	关联关系	每日最高存款限额（万元）	存款利率范围	期初余额（万元）	本期发生额		期末余额（万元）
					本期合计存入	本期合计取出	

					金额（万元）	金额（万元）	
创维集团财务有限公司	受同一公司控制	100,000	0.35%-2.25%	32,768.07	639,774.92	662,441.67	10,101.32

贷款业务

关联方	关联关系	贷款额度（万元）	贷款利率范围	期初余额（万元）	本期发生额		期末余额（万元）
					本期合计贷款金额（万元）	本期合计还款金额（万元）	
创维集团财务有限公司	受同一公司控制	150,000	不适用	0	0	0	0

授信或其他金融业务

关联方	关联关系	业务类型	总额（万元）	实际发生额（万元）
创维集团财务有限公司	受同一公司控制	授信	200,000	91,361.15

6、公司控股的财务公司与关联方的往来情况

适用 不适用

公司控股的财务公司与关联方之间不存在存款、贷款、授信或其他金融业务。

7、其他重大关联交易

适用 不适用

1、公司及其子公司（以下简称“创维数字”）因经营需要，公司与公司控股股东及其关联方发生租赁业务，关联租赁业务情况如下：

关联交易类别	出租方名称	承租方名称	租赁资产情况	定价依据	2021年预计金额（万元）	截至12月31日已发生金额（万元）
租赁	创维集团科技园管理有限公司	创维数字	房屋及其水电费	办公用房、厂房按市场价格确定	2,350.00	3,448.87
	深圳创维-RGB电子有限公司	创维数字	房屋及其水电费	厂房水电费按市场价格确定	1,200.00	
	创维集团有限公司/深圳神彩物流有限公司	创维数字	房屋及其水电费	办公用房、厂房按市场价格确定	2,150.00	2,135.23
	遂宁创维电子有限公司	创维数字	房屋及其水电费	办公用房及水电费按市场价格确定	165.00	161.67
	WinformInc.	创维数字	仓库租赁	按市场价格确定	55.00	46.98
	深圳创维无线技术有限公司	创维数字	设备租赁费	按市场价格确定	120.00	70.00
出租	创维数字	创维集团有限公司	房屋及其水电费	办公用房及水电费按市场价格确定	305.00	287.81
	创维数字	深圳创维-RGB电子	房屋及其水电费	办公用房及水电费按市场价格确定	205.00	223.12

		有限公司				
	创维数字	深圳创维国际贸易有限公司	房屋及其水电费	办公用房及水电费按市场价格确定	85.00	85.22
	创维数字	深圳小湃科技有限公司	房屋及其水电费	办公用房及水电费按市场价格确定	-	19.71
—	合计	—	—	—	6,635.00	6,478.61

2、公司于2021年4月15日召开的2020年年度股东大会审议通过的《关于与创维集团财务有限公司续签<金融服务协议>暨关联交易的议案》，为进一步拓宽融资渠道，降低融资成本与财务费用，提高资金使用效率，公司与创维财务公司续签为期三年的《金融服务协议》。根据金融服务协议，创维财务公司在经营范围内将向公司提供一系列金融服务，包括但不限于综合授信、存贷款服务、结算服务及中国银行保险监督管理委员会批准的创维财务公司可从事的其他业务。综合授信余额最高不超过人民币20亿元（该额度在批准期限内循环使用），贷款利率按照中国人民银行相关规定执行，并在同等条件下不高于同期国内主要商业银行同类贷款的贷款利率；存款限额为在符合深圳证券交易所相关规定的基础上日最高余额不超过人民币10亿元，存款利率不低于同期国内主要商业银行同类存款利率。2021年12月31日，公司在创维财务公司的贷款余额为0万元，存款余额为10,101.32万元。报告期内，利息收入555.33万元，票据贴现支出91.54万元，支付开票手续费35.42万元。

3、公司于2021年9月29日召开了第十一届董事会第四次会议和第十届监事会第四次会议审议通过《关于与关联方共同投资设立项目公司暨关联交易的议案》，同意全资子公司深圳创维数字技术有限公司与关联方创维建设发展共同投资人民币20,000万元成立惠州创维建设发展有限公司，其中公司以自有资金出资6,000万元，占比30%，创维建设发展投资现金出资14,000万元。合资公司设立后将成为公司参股公司，不纳入公司合并财务报表范围。2021年10月惠州创维建设发展有限公司完成注册登记手续，并取得由惠州仲恺高新技术产业开发区市场监督管理局颁发的《营业执照》。

4、公司于2021年11月22日召开了第十一届董事会第六次会议和第十届监事会第六次会议，审议通过了《关于受让合伙企业基金份额暨关联交易的议案》，同意全资子公司深圳创维数字技术有限公司受让创维创业投资持有的珠海横琴创维强科一号股权投资合伙企业（有限合伙）（以下简称“珠海创维强科”或“标的基金”）认缴的人民币5,000万元出资额（以下简称“标的份额”），标的基金其余有限合伙人已放弃优先受让权。在受让该标的份额后，公司全资子

公司深圳创维数字将持有珠海创维强科份额人民币5,000万元，占标的基金认缴总规模13.89%，并按照同日签署的珠海创维强科《合伙协议》的约定对珠海创维强科以自有资金人民币5,000万元进行投资，占标的基金实际总规模和实缴出资总额的15.97%。2022年1月标的基金完成了工商变更登记手续及对上海积塔半导体有限公司的投资，取得了横琴粤澳深度合作区商事服务区换发的核准变更登记通知书和营业执照。

重大关联交易临时报告披露网站相关查询

临时公告名称	临时公告披露日期	临时公告披露网站名称
关于 2021 年日常关联交易预计情况的公告（2021-009）	2021 年 03 月 23 日	巨潮资讯网（www.cninfo.com.cn）
关于 2021 年关联租赁交易预计情况的公告（2021-010）	2021 年 03 月 23 日	巨潮资讯网（www.cninfo.com.cn）
关于与创维集团财务有限公司续签《金融服务协议》暨关联交易的公告（2021-011）	2021 年 03 月 23 日	巨潮资讯网（www.cninfo.com.cn）
关于新增 2021 年度日常关联交易额度的公告（2021-049）	2021 年 08 月 25 日	巨潮资讯网（www.cninfo.com.cn）
关于与关联方共同投资设立项目公司暨关联交易的公告（2021-058、2021-060）	2021 年 09 月 30 日	巨潮资讯网（www.cninfo.com.cn）
	2021 年 10 月 23 日	巨潮资讯网（www.cninfo.com.cn）
关于受让合伙企业基金份额暨关联交易的公告（2021-068）	2021 年 11 月 23 日	巨潮资讯网（www.cninfo.com.cn）
	2022 年 01 月 05 日	巨潮资讯网（www.cninfo.com.cn）

十五、重大合同及其履行情况

1、托管、承包、租赁事项情况

（1）托管情况

适用 不适用

公司报告期不存在托管情况。

（2）承包情况

适用 不适用

公司报告期不存在承包情况。

（3）租赁情况

适用 不适用

租赁情况说明

详见审计报告附注“十五、与租赁相关的定性与定量披露”。

为公司带来的损益达到公司报告期利润总额 10% 以上的项目

适用 不适用

公司报告期不存在为公司带来的损益达到公司报告期利润总额 10% 以上的租赁项目。

2、重大担保

适用 不适用

单位：万元

公司及其子公司对外担保情况（不包括对子公司的担保）										
担保对象名称	担保额度相关公告披露日期	担保额度	实际发生日期	实际担保金额	担保类型	担保物（如有）	反担保情况（如有）	担保期	是否履行完毕	是否为关联方担保
深圳市高新投融资担保有限公司	2020 年 03 月 24 日	3,500	2020 年 04 月 18 日	3,500	连带责任保证			36 个月	否	否
报告期内审批的对外担保额度合计（A1）			0	报告期内对外担保实际发生额合计（A2）						3,500
报告期末已审批的对外担保额度合计（A3）			3,500	报告期末实际对外担保余额合计（A4）						3,500
公司对子公司的担保情况										
担保对象名称	担保额度相关公告披露日期	担保额度	实际发生日期	实际担保金额	担保类型	担保物（如有）	反担保情况（如有）	担保期	是否履行完毕	是否为关联方担保
深圳创维数字	2021 年 03 月 23 日	103,500	2020 年 04 月 18 日	3,500	连带责任保证			36 个月	否	否
深圳创维数字	2021 年 03 月 23 日		2021 年 06 月 30 日	100,000	连带责任保证			12 个月	否	否
汽车智能	2021 年 03 月 23 日	10,000	2021 年 06 月 30 日	10,000	连带责任保证			12 个月	否	否
液晶器件	2021 年 03 月 23 日	60,000	2021 年 06 月 30 日	60,000	连带责任保证			12 个月	否	否
光学科技	2021 年 03 月 23 日	30,000	2021 年 06 月 30 日	30,000	连带责任保证			12 个月	否	否
报告期内审批对子公司担保额度合计（B1）			203,500	报告期内对子公司担保实际发生额合计（B2）						203,500

报告期末已审批的对子公司担保额度合计 (B3)		203,500	报告期末对子公司实际担保余额合计 (B4)		203,500					
子公司对子公司的担保情况										
担保对象名称	担保额度相关公告披露日期	担保额度	实际发生日期	实际担保金额	担保类型	担保物 (如有)	反担保情况 (如有)	担保期	是否履行完毕	是否为关联方担保
STRONG Ges.m.b.H. (Strong 奥地利公司)	2021 年 03 月 23 日	20,000	2021 年 04 月 01 日	4,323.8	连带责任保证			12 个月	否	否
液晶器件	2021 年 03 月 23 日	40,000	2020 年 12 月 31 日	10,000	连带责任保证			12 个月	是	否
才智商店	2021 年 03 月 23 日	30,000								
汽车智能	2021 年 03 月 23 日	20,000								
光学科技	2021 年 03 月 23 日	40,000								
报告期内审批对子公司担保额度合计 (C1)		150,000	报告期内对子公司担保实际发生额合计 (C2)		14,324					
报告期末已审批的对子公司担保额度合计 (C3)		150,000	报告期末对子公司实际担保余额合计 (C4)		4,323.8					
公司担保总额 (即前三大项的合计)										
报告期内审批担保额度合计 (A1+B1+C1)		353,500	报告期内担保实际发生额合计 (A2+B2+C2)		221,324					
报告期末已审批的担保额度合计 (A3+B3+C3)		357,000	报告期末实际担保余额合计 (A4+B4+C4)		211,323.8					
实际担保总额 (即 A4+B4+C4) 占公司净资产的比例					46.69%					
其中:										
直接或间接为资产负债率超过 70% 的被担保对象提供的债务担保余额 (E)					44,323.8					
上述三项担保金额合计 (D+E+F)					44,323.8					

采用复合方式担保的具体情况说明: 不适用

3、委托他人进行现金资产管理情况

(1) 委托理财情况

适用 不适用

报告期内委托理财概况

单位：万元

具体类型	委托理财的资金来源	委托理财发生额	未到期余额	逾期未收回的金额	逾期未收回理财已计提减值金额
银行理财产品	募集资金	10,000	0	0	0
合计		10,000	0	0	0

单项金额重大或安全性较低、流动性较差的高风险委托理财具体情况

适用 不适用

单位：万元

受托机构名称 (或受托人姓名)	受托机构(或受托人)类型	产品类型	金额	资金来源	起始日期	终止日期	资金投向	报酬确定方式	参考年化收益率	预期收益(如有)	报告期实际损益金额	报告期损益实际收回情况	计提减值准备金额(如有)	是否经过法定程序	未来是否还有委托理财计划	事项概述及相关查询索引(如有)
中国光大银行股份有限公司深圳分行	银行	保本浮动收益型	10,000	募集资金	2021年01月13日	2021年04月13日	对公结构性存款	挂钩汇率对公结构性存款	2.80%	0	70	70.00		是	是	2021-003
合计			10,000	--	--	--	--	--	--	0	70	--		--	--	--

委托理财出现预期无法收回本金或存在其他可能导致减值的情形

适用 不适用

(2) 委托贷款情况

适用 不适用

公司报告期不存在委托贷款。

4、其他重大合同

适用 不适用

公司报告期不存在其他重大合同。

十六、其他重大事项的说明

适用 不适用

1、公司于2020年12月29日召开的第十届董事会第二十六次会议审议通过了《关于公司子公司出售深圳市创维群欣安防科技股份有限公司55%股份的议案》，同意全资子公司深圳创维数字技术有限公司以深圳市鹏信资产评估土地房地产估价有限公司于2020年12月2日出具的《资产评估报告》（鹏信资评报字[2020]第S151号）载明的评估价值人民币30,105.73万元作为定价基础，以人民币16,558.16万元向深圳亚新湾科技有限公司（以下简称“亚新湾公司”）出售其持有的深圳市创维群欣安防科技股份有限公司（以下简称“群欣公司”）55%股份。根据公司与亚新湾公司签署的《股份转让协议》：2021年1月19日，公司子公司深圳创维数字已收到亚新湾公司支付的本次交易的第一笔股权转让价款，共计人民币1,000万元，群欣公司在深圳市市场监督管理局已完成股东信息、法定代表人及董监高等变更登记的备案手续，取得了《变更（备案）通知书》和新《营业执照》。同时，亚新湾公司将持有的群欣公司55%股份质押给深圳创维数字，并取得了《股权出质设立登记通知书》；亚新湾公司在2021年3月31日前未支付第二期股权转让款7,445.00万元，经协商延期至2021年5月31日之前支付，2021年5月31日深圳创维数字收到了第二期股权转让款7,445万元人民币；2021年6月30日收到了第三期股权转让款8,113.16万元人民币。截至2021年6月30日，公司出售群欣公司55%股权的全部股权转让价款16,558.16万元人民币已收讫，本次股权出售事项完成。具体内容详见公司分别于2020年12月30日、2021年1月21日、2021年4月9日、2021年6月1日、2021年7月1日在巨潮资讯网披露的《关于公司子公司出售深圳市创维群欣安防科技股份有限公司55%股份的公告》（公告编号2020-067）和《关于公司子公司出售深圳市创维群欣安防科技股份有限公司55%股份的进展公告》（公告编号2021-004、026、036、043）。

2、2021年3月26日，创维集团有限公司（00751.HK）间接全资子公司创维集团有限公司（PRC，以下简称“创维集团”）与开沃新能源汽车集团有限公司（以下简称“开沃新能源”）订立商标转让协议。创维集团同意把在中国国家知识产权局注册的“创维”“SKYWORTH”尼斯分类第十二类商标所有权转让至开沃新能源。同时，开沃新能源承诺，无偿授权深圳创维汽车智能有限公司（以下简称“汽车智能”）产品使用受让商标的范围为汽车显示屏、汽车数字液晶仪表、汽车行车记录仪、汽车后视镜、汽车中控系统、汽车域控制器及遥控运载工具(非玩具)（商标尼斯分类编号：120257），车辆倒退警报器（商标尼斯分类编号：120026），汽车两侧脚踏板（商标尼斯分类编号：120141），后视镜（商标尼斯分类编号：120173），汽车转向指示臂（商标尼斯分类编号：120228），可升降尾板(陆地车辆部件)（商标尼斯分类编号：120243），可升降后挡板(陆地车辆部件)（商标尼斯分类编号：120243），电动后挡板

(陆地车辆部件) (商标尼斯分类编号: 120243), 车用遮阳挡 (商标尼斯分类编号: 120245), 汽车用点烟器 (商标尼斯分类编号: 120266), 车辆防盗设备 (商标尼斯分类编号: C120020), 风挡刮水器 (商标尼斯分类编号: 120121), 挡风玻璃刮水器 (商标尼斯分类编号: 120121), 运载工具防盗设备 (商标尼斯分类编号: 120200), 运载工具防眩光装置* (商标尼斯分类编号: 120204), 运载工具遮光装置* (商标尼斯分类编号: 120204), 运载工具防盗报警器 (商标尼斯分类编号: 120211), 运载工具用喇叭 (商标尼斯分类编号: 120212), 前灯刮水器 (商标尼斯分类编号: 120262), 运载工具用侧后视镜 (商标尼斯分类编号: 120276)。如开沃新能源后续注册了新商标, 新商标涵盖的产品属于汽车智能经营范围的, 开沃新能源亦同意自新商标注册成功之日即无偿授权汽车智能可在对应产品上永久免费许可。授权许可协议的初始期限为三年, 汽车智能可于协议期限届满时全权决定将授权许可协议续期三年。在随后的每个续期届满后, 汽车智能拥有权将授权许可协议续期三年。此外, 汽车智能可在三个月前书面通知开沃新能源终止授权许可协议。除非汽车智能重大违反授权许可协议, 否则开沃新能源无权终止授权许可协议。开沃新能源同时承诺支持汽车智能的相关业务, 不参与授权许可协议内指定产品的生产或以其他方式与汽车智能进行竞争性业务活动。

基于以上, 汽车智能可以在与汽车和车辆有关的一系列指定电子产品/电器, 例如显示板、导航设备、探测器、后视镜等产品上继续使用“创维”“SKYWORTH”商标。

3、公司客户北京国安广视网络有限公司被其他债权人青岛海信宽带多媒体技术有限公司申请破产清算。截至2021年9月30日, 公司对北京国安广视网络有限公司的应收账款余额为37,442.28万元 (包括承兑人为中信国安信息产业股份有限公司于2021年9月30日到期但未承兑的商业承兑汇票6,579.00万元, 转入应收账款科目); 基于对北京国安广视网络有限公司、中信国安信息产业股份有限公司上述应收账款和应收票据的风险评估, 公司根据《企业会计准则》及公司会计政策, 按照信用风险等级较高的企业组合对该部分款项全部计提坏账准备。未来, 公司将持续跟踪并积极采取多项措施对应收账款、应收票据加以催收及债权主张, 最大程度地保障公司权益。

4、公司于2021年3月19日召开的第十届董事会第二十七次会议审议通过了《关于全资子公司拟参与竞拍土地使用权的议案》, 同意以自有资金参与竞拍惠州市仲恺高新技术产业开发区陈江街道的土地使用权。同时, 授权公司管理层办理本次竞拍、购买相关手续并签署相关文件。截至本报告披露日, 公司在惠州注册设立新的全资子公司惠州创维数字技术有限公司以自有资金竞得了前述国有建设用地使用权, 并分别在2021年5月和2022年2月与惠州市公

共资源交易中心仲恺分中心签订了《惠州仲恺高新区国有建设用地使用权网上挂牌交易成交确认书》。具体内容详见公司于2021年3月23日在巨潮资讯网披露的《关于全资子公司拟参与竞拍土地使用权的公告》（公告编号：2021-018）、2021年5月11日披露的《关于全资子公司参与竞拍土地使用权的进展公告》（公告编号：2021-035）、2022年02月22日披露的《关于全资子公司参与竞拍土地使用权的进展公告》（公告编号：2022-005）。除去上述地块外，公司未来还将竞拍惠州市其他土地使用权，其竞拍结果尚存在不确定性。公司将按照相关规定，根据竞拍事项的进展情况及时履行信息披露义务。

十七、公司子公司重大事项

适用 不适用

第七节 股份变动及股东情况

一、股份变动情况

1、股份变动情况

单位：股

	本次变动前		本次变动增减（+，-）					本次变动后	
	数量	比例	发行新股	送股	公积金 转股	其他	小计	数量	比例
一、有限售条件股份	38,545,471	3.62%				-5,530,459	-5,530,459	33,015,012	3.11%
1、国家持股									
2、国有法人持股									
3、其他内资持股	10,592,578	1.00%				-5,530,459	-5,530,459	5,062,119	0.48%
其中：境内法人持股									
境内自然人持股	10,592,578	1.00%				-5,530,459	-5,530,459	5,062,119	0.48%
4、外资持股	27,952,893	2.63%				0	0	27,952,893	2.63%
其中：境外法人持股	0	0.00%				0	0	0	0.00%
境外自然人持股	27,952,893	2.63%				0	0	27,952,893	2.63%
二、无限售条件股份	1,024,815,849	96.38%				5,406,244	5,406,244	1,030,222,093	96.89%
1、人民币普通股	1,024,815,849	96.38%				5,406,244	5,406,244	1,030,222,093	96.89%
2、境内上市的外资股									
3、境外上市的外资股									
4、其他									
三、股份总数	1,063,361,320	100.00%				-124,215	-124,215	1,063,237,105	100.00%

股份变动的原因

适用 不适用

①2021年6月29日，公司回购注销8名离职员工已获授但尚未解锁的限制性股票数量共计128,000股，公司总股本相应减少。

②2019年10月21日，公司发行的可转换公司债券（债券代码：127013，债券简称：创维转债）进入转股期，报告期内，共有431张创维转债转为公司股票，共计转换为3,785股。公司总股本相应增加。

③报告期内由于高管锁定股年度解锁、高管信息变更等原因导致股本结构发生变动。

股份变动的批准情况

适用 不适用

经公司2021年3月19日召开第十届董事会第二十七次会议、第九届监事会第二十五次会议，2021年4月15日召开2020年年度股东大会，审议通过了《关于回购注销公司离职员工股权激励限制性股票的议案》，本次回购注销8名离职员工的限制性股票共计128,000股，回购价格为5.61元/股，公司于2021年6月29日完成上述限制性股票的回购注销手续。

股份变动的过户情况

适用 不适用

2021年6月29日，公司在中国证券登记结算有限责任公司深圳分公司回购注销完成8名离职员工已获授但尚未解锁的限制性股票数量共计128,000股。

股份变动对最近一年和最近一期基本每股收益和稀释每股收益、归属于公司普通股股东的每股净资产等财务指标的影响

适用 不适用

股份变动对最近一年和最近一期基本每股收益和稀释每股收益、归属于公司普通股股东的每股净资产等财务指标的影响，详见第二节六、主要会计数据和财务指标。

公司认为必要或证券监管机构要求披露的其他内容

适用 不适用

2、限售股份变动情况

适用 不适用

注：以上限售股是指首发后个人限售股、首发后机构限售股及股权激励限售股，未包含高管锁定股。

二、证券发行与上市情况

1、报告期内证券发行（不含优先股）情况

适用 不适用

2、公司股份总数及股东结构的变动、公司资产和负债结构的变动情况说明

适用 不适用

①2021年6月29日，公司完成回购注销8名离职员工已获授但尚未解锁的限制性股票数量共计128,000股，公司股份总数由1,063,364,134股，变更为1,063,236,134股，导致股东持股比例发生变动，但并未导致控股股东发生变化。②2019年10月21日，公司可转换公司债券进入转股期，报告期内，共有620,798张可转换公司债券转为公司股票，共计转换为5,402,877股。公司

总股本增加至1,063,237,105股，导致股东持股比例发生变动，但并未导致控股股东发生变化。报告期末，公司的总资产为111.97亿元，较上年度末增加9.24%，其中归属于上市公司股东的净资产为45.26亿元，较上年度末增加7.72%。

3、现存的内部职工股情况

适用 不适用

三、股东和实际控制人情况

1、公司股东数量及持股情况

单位：股

报告期末普通股股东总数	43,127	年度报告披露日前上一月末普通股股东总数	49,262	报告期末表决权恢复的优先股股东总数（如有）（参见注8）	0	年度报告披露日前上一月末表决权恢复的优先股股东总数（如有）（参见注8）	0		
持股 5% 以上的股东或前 10 名股东持股情况									
股东名称	股东性质	持股比例	报告期末持股数量	报告期内增减变动情况	持有有限售条件的股份数量	持有无限售条件的股份数量	质押、标记或冻结情况		
							股份状态	数量	
深圳创维-RGB 电子有限公司	境内非国有法人	54.98%	584,548,508			584,548,508	质押	20,000,000	
施驰	境外自然人	3.46%	36,770,524		27,577,893	9,192,631			
遂宁兴业投资集团有限公司	国有法人	2.06%	21,916,008			21,916,008			
谢雄清	境内自然人	1.91%	20,350,000	-4,453		20,350,000			
创维液晶科技有限公司	境外法人	1.87%	19,864,751			19,864,751			
林伟建	境内自然人	1.50%	16,000,061	-302,147		16,000,061			
李普	境内自然人	1.29%	13,683,310			13,683,310			
华夏证券广州营业部	其他	0.88%	9,400,000			9,400,000			
香港中央结算有限公司	境外法人	0.80%	8,455,354	3,938,323		8,455,354			
汤燕	境外自然人	0.61%	6,507,500			6,507,500			
上述股东关联关系或一致行动的说明		①深圳创维-RGB 电子有限公司与创维液晶科技有限公司同为创维集团有限公司下属企业，为法定一致行动人。②林伟建原为鹰潭市鹏盛投资有限公司监事，林伟敬原为鹰潭市鹏盛投资有限公司执行董事兼总经理，谢雄清原为鹰潭市鹏盛投资有限公司执行董事兼总经理，林伟建、林伟敬与谢雄清为亲属关系。鹰潭市鹏盛投资有							

	限公司、林伟建、谢雄清、林伟敬为法定一致行动人关系。③施驰是公司董事、总经理，汤燕为其配偶为法定一致行动人。④除上述情况外，公司未知其他股东之间是否存在关联关系，亦未知其是否属于《上市公司收购管理办法》中规定的一致行动人。		
上述股东涉及委托/受托表决权、放弃表决权情况的说明	不适用		
前 10 名无限售条件股东持股情况			
股东名称	报告期末持有无限售条件股份数量	股份种类	
		股份种类	数量
深圳创维-RGB 电子有限公司	584,548,508	人民币普通股	584,548,508
遂宁兴业投资集团有限公司	21,916,008	人民币普通股	21,916,008
谢雄清	20,350,000	人民币普通股	20,350,000
创维液晶科技有限公司	19,864,751	人民币普通股	19,864,751
林伟建	16,000,061	人民币普通股	16,000,061
李普	13,683,310	人民币普通股	13,683,310
华夏证券广州营业部	9,400,000	人民币普通股	9,400,000
施驰	9,192,631	人民币普通股	9,192,631
香港中央结算有限公司	8,455,354	人民币普通股	8,455,354
汤燕	6,507,500	人民币普通股	6,507,500
前 10 名无限售流通股股东之间，以及前 10 名无限售流通股股东和前 10 名股东之间关联关系或一致行动的说明	除上述前十名股东提及的情况外，公司前十名无限售条件股东中：公司无法判断前 10 名无限售流通股股东之间，以及前 10 名无限售流通股股东和前 10 名股东之间是否存在关联关系，也无法判断他们是否属于一致行动人。		
前 10 名普通股股东参与融资融券业务情况说明（如有）（参见注 4）	截至 2021 年 12 月 31 日，谢雄清合计持有公司 20,350,000 股，其中 20,350,000 股通过“投资者信用证券账户”持有。		

公司前 10 名普通股股东、前 10 名无限售条件普通股股东在报告期内是否进行约定购回交易

是 否

公司前 10 名普通股股东、前 10 名无限售条件普通股股东在报告期内未进行约定购回交易。

2、公司控股股东情况

控股股东性质：其他

控股股东类型：法人

控股股东名称	法定代表人	成立日期	组织机构代码	主要经营业务
深圳创维-RGB 电子有限公司	王志国	1988 年 03 月 08	91440300618810099P	生产经营彩色电视机、监视器、显示器、视听器材、通讯器件、声光电子玩具；与彩色电视机配套的接插件、注塑件、包装材料、五金配件及新型电子元器件；可兼容数字电视、高清晰度电视

司		日	(HDTV)、数字磁带录放机、接入网通信系统设备；标清晰度电视 (SDTV)、投影机、新型显示器件 (液晶显示、等离子显示、平板显示)、高性能微型电子计算机、综合业务数字网络 (ISDN) 系统及设备、数字音视频广播系统及产品、氮化镓、砷化镓新型半导体、光电子专用材料及元器件、集成电路新技术及设备，从事信息技术、微电子技术、软件开发业务。一般商品的收购出口业务 (不含配额许可证管理及专营商品)。从事物业管理和南山区科技园创维大厦停车场机动车停放服务。在本市设立一家非法人分支机构。生产经营移动通信系统手机。家用电器产品的批发、进出口及相关配套业务 (涉及配额许可证管理、专项规定管理的商品按国家有关规定办理)；技术咨询，技术服务。自有物业租赁，房地产经纪。以旧换新电器电子产品的销售。电子产品、日用家电设备、机械设备、五金交电、医疗用品及器材 (不含药品及医疗器械)、文化用品、照相器材、计算机、软件及辅助设备、化妆品及卫生用品、化工产品 (不含危害化学品及一类易制毒化学品)、体育用品、百货、纺织品、服装、日用品、家具、金银珠宝首饰、装饰材料、通讯设备、建筑材料、工艺礼品、钟表眼镜、玩具、汽车和摩托车配件、仪器仪表、卫生洁具、陶瓷制品、橡胶及塑料制品的零售及批发贸易。
控股股东报告期内控股和参股的其他境内外上市公司的股权情况			无

控股股东报告期内变更

适用 不适用

公司报告期控股股东未发生变更。

3、公司实际控制人及其一致行动人

实际控制人性质：无实际控制人

实际控制人类型：不存在

公司不存在实际控制人情况的说明

创维集团有限公司 (以下简称“创维集团”) 通过多层投资结构间接持有创维数字56.85%的股权，为本公司最终控股股东。截至2021年12月31日，黄宏生先生、林卫平女士两人合计直接或间接持有创维集团全部已发行股本的46.77%的股份，未实际控制创维集团。由此，创维数字无实际控制人。

公司最终控制层面是否存在持股比例在 10%以上的股东情况

是 否

法人

最终控制层面持股情况

最终控制层面股东名称	法定代表人/单位负责人	成立日期	组织机构代码	主要经营业务
创维集团有限公司	-	1999 年 12 月 16 日	-	生产及出售消费类电子产品及上游

				配件，物业发展以及持有物业。
最终控制层面股东报告期内控制的其他境内外上市公司的股权情况				无

实际控制人报告期内变更

适用 不适用

公司报告期实际控制人未发生变更。

公司与实际控制人之间的产权及控制关系的方框图

Simplified Corporate Structure 简明架构图

As at 31 December 2021

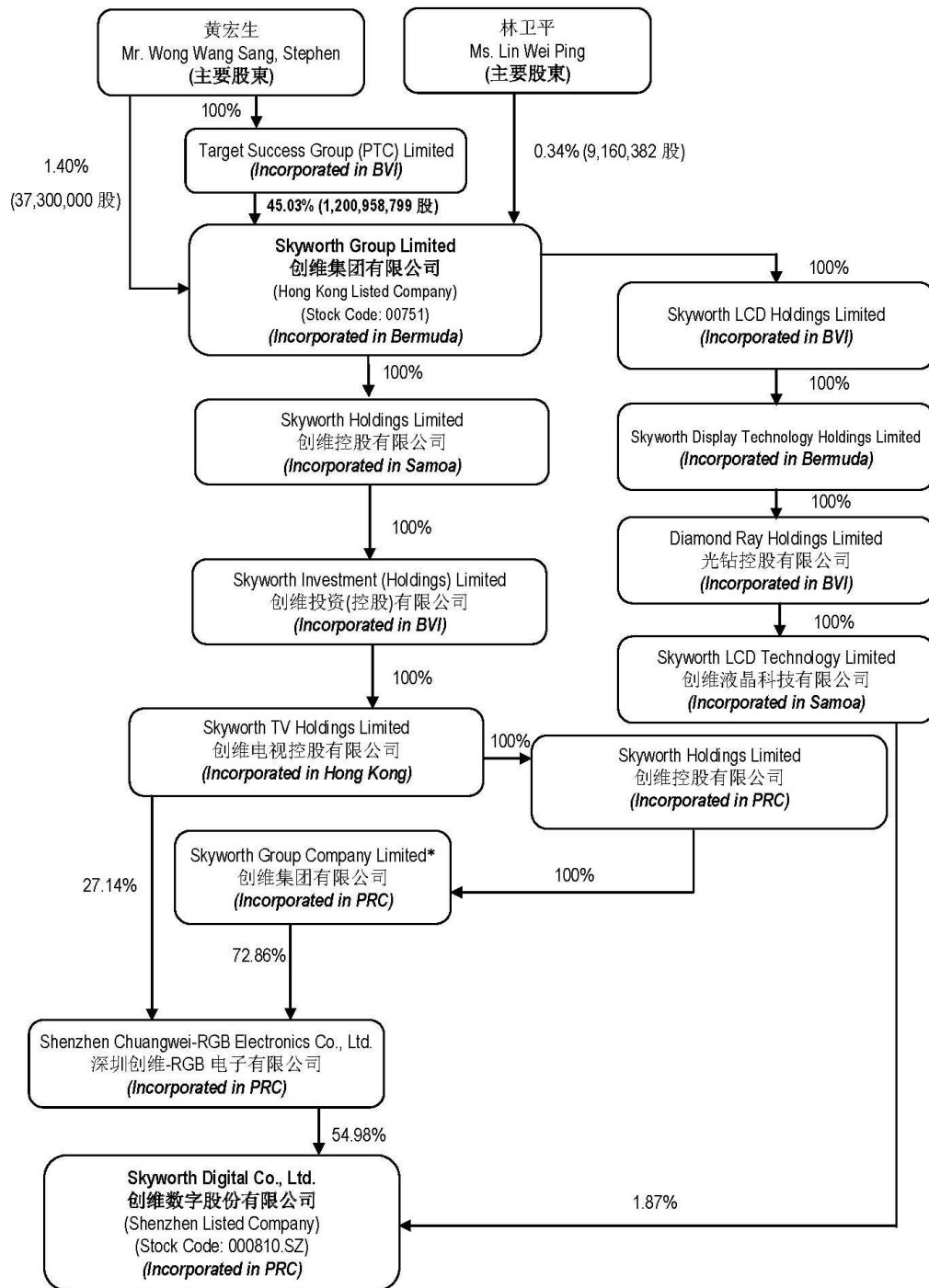

* For identification purposes only 仅供识别

实际控制人通过信托或其他资产管理方式控制公司

适用 不适用

4、公司控股股东或第一大股东及其一致行动人累计质押股份数量占其所持公司股份数量比例达到 80%

适用 不适用

5、其他持股在 10%以上的法人股东

适用 不适用

6、控股股东、实际控制人、重组方及其他承诺主体股份限制减持情况

适用 不适用

四、股份回购在报告期的具体实施情况

股份回购的实施进展情况

适用 不适用

采用集中竞价方式减持回购股份的实施进展情况

适用 不适用

第八节 优先股相关情况

适用 不适用

报告期公司不存在优先股。

第九节 债券相关情况

√ 适用 □ 不适用

一、企业债券

□ 适用 √ 不适用

报告期公司不存在企业债券。

二、公司债券

□ 适用 √ 不适用

报告期公司不存在公司债券。

三、非金融企业债务融资工具

□ 适用 √ 不适用

报告期公司不存在非金融企业债务融资工具。

四、可转换公司债券

√ 适用 □ 不适用

1、转股价格历次调整情况

1、“创维转债”的初始转股价格为11.56元/股，因公司限制性股票激励对象离职，公司回购注销已获授但尚未解锁的限制性股票共计1,194,000.00股，根据相关规定及限制性股票回购注销情况，公司对创维转债的转股价格进行了调整，由11.56元/股调整为11.57元/股，调整后的转股价格于2019年7月12日生效，详见公司2019年7月12日发布的《关于“创维转债”转股价格调整的公告》（公告编号：2019-059）。

2、因公司实施2019年半年度权益分配方案，根据相关规定，公司对“创维转债”的转股价格进行了调整，由11.57元/股调整为11.49元/股，调整后的转股价格于2019年9月26日生效，详见公司2019年9月19日发布的《关于“创维转债”转股价格调整的公告》（公告编号：2019-082）。

3、因公司限制性股票激励对象离职，公司回购注销已获授但尚未解锁的限制性股票共计659,400.00股，根据相关规定及限制性股票回购注销情况，因其所占公司总股本比例较小，经计算后的创维转债转股价格不变，不需调整。详见公司2019年11月4日发布的《关于“创维转债”转股价格调整的公告》（公告编号：2019-090）。

4、因公司实施2019年度权益分配方案，根据相关规定，公司对“创维转债”的转股价格进行了调整，由11.49元/股调整为11.39元/股，调整后的转股价格于2020年6月11日生效，详见公

司2020年6月4日发布的《关于“创维转债”转股价格调整的公告》（公告编号：2020-033）。

5、因公司限制性股票激励对象离职，公司回购注销已获授但尚未解锁的限制性股票共计316,500.00股，根据相关规定及限制性股票回购注销情况，因其所占公司总股本比例较小，经计算后的创维转债转股价格不变，不需调整。详见公司2020年6月23日发布的《关于“创维转债”转股价格调整的公告》（公告编号：2020-036）。

6、因公司实施2020年度权益分配方案，根据相关规定，公司对“创维转债”的转股价格进行了调整，由11.39元/股调整为11.29元/股，调整后的转股价格于2021年6月10日生效，详见公司2021年6月3日发布的《关于“创维转债”转股价格调整的公告》（公告编号：2021-039）。

7、因公司限制性股票激励对象离职，公司回购注销已获授但尚未解锁的限制性股票共计128,000.00股，根据相关规定及限制性股票回购注销情况，因其所占公司总股本比例较小，经计算后的创维转债转股价格不变，不需调整。详见公司2021年7月1日发布的《关于“创维转债”转股价格调整的公告》（公告编号：2021-042）。截至目前，创维转债转股价格为11.29元/股。

2、累计转股情况

√ 适用 □ 不适用

转债简称	转股起止日期	发行总量（张）	发行总金额（元）	累计转股金额（元）	累计转股数（股）	转股数量占转股开始日前公司已发行股份总额的比例	尚未转股金额（元）	未转股金额占发行总金额的比例
创维转债	2019年10月21日	10,400,000	1,040,000,000.00	62,079,800.00	5,402,877	0.51%	977,920,200.00	94.03%

3、前十名可转债持有人情况

单位：股

序号	可转债持有人名称	可转债持有人性质	报告期末持有可转债数量（张）	报告期末持有可转债金额（元）	报告期末持有可转债占比
1	西北投资管理（香港）有限公司—西北飞龙基金有限公司	境外法人	523,354	52,335,400.00	5.35%
2	UBS AG	境外法人	441,915	44,191,500.00	4.52%
3	中国民生银行股份有限公司—天弘安康颐享12个月持有期混合型证券投资基金	其他	264,518	26,451,800.00	2.70%
4	中国农业银行股份有限公司—前海开源可转债债券型发起式证券投资基金	其他	252,000	25,200,000.00	2.58%

5	中国银行股份有限公司一天弘增强回报债券型证券投资基金	其他	236,564	23,656,400.00	2.42%
6	易方达稳健配置混合型养老金产品—中国工商银行股份有限公司	其他	217,316	21,731,600.00	2.22%
7	MERRILL LYNCH INTERNATIONAL	境外法人	196,462	19,646,200.00	2.01%
8	易方达安心收益固定收益型养老金产品—中国工商银行股份有限公司	其他	182,555	18,255,500.00	1.87%
9	君信和（珠海横琴）私募基金管理有限公司—君信和乐飞一号私募证券投资基金	其他	172,000	17,200,000.00	1.76%
10	华安证券—浦发银行—华安证券汇赢增利一年持有期灵活配置混合型集合资产管理计划	其他	165,893	16,589,300.00	1.70%

4、担保人盈利能力、资产状况和信用状况发生重大变化的情况

适用 不适用

5、报告期末公司的负债情况、资信变化情况以及在未来年度还债的现金安排

详见本节八、截至报告期末公司近两年的主要会计数据和财务指标。

2021年5月17日中诚信国际信用评级有限责任公司出具了《创维数字股份有限公司公开发行可转换公司债券2021年度跟踪评级报告》，维持创维数字主体信用级别AA，评级展望稳定，维持“创维数字股份有限公司公开发行可转换公司债券”信用级别AA。

五、报告期内合并报表范围亏损超过上年末净资产 10%

适用 不适用

六、报告期末除债券外的有息债务逾期情况

适用 不适用

七、报告期内是否有违反规章制度的情况

是 否

八、截至报告期末公司近两年的主要会计数据和财务指标

单位：万元

项目	本报告期末	上年末	本报告期末比上年末增减
流动比率	1.7345	1.7975	-3.50%
资产负债率	59.29%	57.97%	1.32%
速动比率	1.3441	1.543	-12.89%
	本报告期	上年同期	本报告期比上年同期增减

扣除非经常性损益后净利润	24,944.02	34,690.28	-28.10%
EBITDA 全部债务比	11.57%	12.47%	-0.90%
利息保障倍数	7.25	5.69	27.42%
现金利息保障倍数	16.13	80.29	-79.91%
EBITDA 利息保障倍数	10.21	8.17	24.97%
贷款偿还率	100.00%	100.00%	0.00%
利息偿付率	100.00%	100.00%	0.00%

第十节 财务报告

一、审计报告

审计意见类型	标准的无保留意见
审计报告签署日期	2022 年 03 月 18 日
审计机构名称	大华会计师事务所(特殊普通合伙)
审计报告文号	大华审字[2022]004649 号
注册会计师姓名	吴萃柿、陈泽丰

审计报告

创维数字股份有限公司全体股东：

一、审计意见

我们审计了创维数字股份有限公司(以下简称创维数字公司)财务报表,包括 2021年12月31日的合并及母公司资产负债表, 2021年度的合并及母公司利润表、合并及母公司现金流量表、合并及母公司股东权益变动表以及相关财务报表附注。

我们认为,后附的财务报表在所有重大方面按照企业会计准则的规定编制,公允反映了创维数字公司2021年12月31日的合并及母公司财务状况以及2021年度的合并及母公司经营成果和现金流量。

二、形成审计意见的基础

我们按照中国注册会计师审计准则的规定执行了审计工作。审计报告的“注册会计师对财务报表审计的责任”部分进一步阐述了我们在这些准则下的责任。按照中国注册会计师职业道德守则,我们独立于创维数字公司,并履行了职业道德方面的其他责任。我们相信,我们获取的审计证据是充分、适当的,为发表审计意见提供了基础。

三、关键审计事项

关键审计事项是我们根据职业判断,认为对本期财务报表审计最为重要的事项。这些事项的应对以对财务报表整体进行审计并形成审计意见为背景,我们

不对这些事项单独发表意见。

我们确定下列事项是需要在审计报告中沟通的关键审计事项。

1.应收账款坏账准备；

2.收入确认。

（一）应收账款坏账准备

1.事项描述

创维数字与应收账款坏账准备相关的会计政策及账面金额信息请参阅合并财务报表附注四、（十一）“应收款项”所述的会计政策及合并财务报表附注六、注释4.应收账款。创维数字公司2021年应收账款余额为36.84亿元，期末余额占本期收入比重为33.97%，期末余额占期末资产总额比重为32.90%，应收账款余额较上年有所增长。应收账款坏账准备余额为5.19亿元，2021年计提的坏账准备金额为2.94亿元。由于应收账款可收回性的确定需要管理层获取客观证据，在评估应收账款的可收回金额方面涉及管理层运用重大会计估计和判断，并且管理层的估计和假设具有不确定性，基于应收账款坏账准备的计提对于财务报表具有重要性，因此，我们将应收账款的可收回性识别为关键审计事项。

2.审计应对

我们对于应收账款坏账准备所实施的重要审计程序包括：

（1）对客户授信管理、赊销额度控制、应收账款对账与回收管理等内部控制主要环节及其控制点进行充分的了解，并在了解的基础上对内部控制主要环节及其控制点进行控制测试；

（2）了解管理层评估应收账款坏账准备时的判断和考虑的因素，分析管理层对应收账款坏账准备会计估计的合理性，包括确定应收账款组合的依据、金额重大的判断、单独计提坏账准备的判断等；

（3）对于管理层认定为信用记录良好的客户计提坏账准备的应收账款，对计提的坏账准备准确性进行测试，按照管理层认定的预期信用损失率重新计算坏账准备计提金额是否准确；

（4）对于管理层认定为信用风险等级较高的客户计提坏账准备的应收账款，分析管理层认定是否合理、依据是否充分，并检查相关外部补充证据是否满足管

理层认定计提的坏账准备金额；

(5) 对重要应收账款执行独立函证程序，对于最终未回函的客户实施替代审计程序，包括实施期后收款测试等。

基于已执行的审计程序，我们认为，管理层对应收账款坏账准备的相关判断及估计是合理的。

(二) 收入确认

1. 事项描述

创维数字与收入确认相关的会计政策及账面金额信息请参阅合并财务报表附注四、(三十一)“收入”所述的会计政策及合并财务报表附注六、注释43.营业收入和营业成本，创维数字公司2021年营业收入为108.47亿元，主要为机顶盒、液晶器件及汽车电子等业务收入，本期营业收入较上期上涨27.49%。

由于营业收入为公司关键经营指标，其确认涉及重要的会计估计和判断，且本期收入确认对财务报表影响较大，因此我们将收入确认识别为关键审计事项。

2. 审计应对

我们对于收入确认所实施的重要审计程序包括：

(1) 了解和评价并测试管理层与收入确认相关的关键内部控制的设计和运行是否有效；

(2) 选取样本检查销售合同，并对合同中约定的资金支付、交货事项等关键条款进行分析，评价公司的收入确认时点是否符合企业会计准则的要求；

(3) 分产品进行分析性复核，就客户构成、销售单价和毛利率与历史数据、同行业数据、公开市场信息进行比对，识别异常的客户与交易；

(4) 对本年记录的收入交易选取样本，检查交易过程中的相关单据，包括出库单、客户签收记录、销售发票、资金收款凭证等，确认交易是否真实；

(5) 向重要客户实施积极式函证程序，询证本期发生的销售金额及往来款项余额，确认业务收入的真实性、完整性；

(6) 就资产负债表日前后记录的收入交易，选取样本，检查出库单及其他支持性文件，评价收入是否被记录于恰当的会计期间。

基于已执行的审计程序，我们认为，创维数字公司收入确认符合企业会计准

则的相关要求。

四、其他信息

创维数字公司管理层对其他信息负责。其他信息包括2021年度报告中涵盖的信息，但不包括财务报表和我们的审计报告。

我们对财务报表发表的审计意见不涵盖其他信息，我们也不对其他信息发表任何形式的鉴证结论。

结合我们对财务报表的审计，我们的责任是阅读其他信息，在此过程中，考虑其他信息是否与财务报表或我们在审计过程中了解的情况存在重大不一致或者似乎存在重大错报。

基于我们已执行的工作，如果我们确定其他信息存在重大错报，我们应当报告该事实。在这方面，我们无任何事项需要报告。

五、管理层和治理层对财务报表的责任

创维数字公司管理层负责按照企业会计准则的规定编制财务报表，使其实现公允反映，并设计、执行和维护必要的内部控制，以使财务报表不存在由于舞弊或错误导致的重大错报。

在编制财务报表时，创维数字公司管理层负责评估创维数字公司的持续经营能力，披露与持续经营相关的事项（如适用），并运用持续经营假设，除非管理层计划清算创维数字公司、终止运营或别无其他现实的选择。

治理层负责监督创维数字公司的财务报告过程。

六、注册会计师对财务报表审计的责任

我们的目标是对财务报表整体是否不存在由于舞弊或错误导致的重大错报获取合理保证，并出具包含审计意见的审计报告。合理保证是高水平的保证，但并不能保证按照审计准则执行的审计在某一重大错报存在时总能发现。错报可能由于舞弊或错误导致，如果合理预期错报单独或汇总起来可能影响财务报表使用者依据财务报表作出的经济决策，则通常认为错报是重大的。

在按照审计准则执行审计工作的过程中，我们运用职业判断，并保持职业怀疑。同时，我们也执行以下工作：

1. 识别和评估由于舞弊或错误导致的财务报表重大错报风险，设计和实施审

计程序以应对这些风险，并获取充分、适当的审计证据，作为发表审计意见的基础。由于舞弊可能涉及串通、伪造、故意遗漏、虚假陈述或凌驾于内部控制之上，未能发现由于舞弊导致的重大错报的风险高于未能发现由于错误导致的重大错报的风险。

2.了解与审计相关的内部控制，以设计恰当的审计程序。

3.评价管理层选用会计政策的恰当性和作出会计估计及相关披露的合理性。

4.对管理层使用持续经营假设的恰当性得出结论。同时，根据获取的审计证据，就可能对创维数字公司持续经营能力产生重大疑虑的事项或情况是否存在重大不确定性得出结论。如果我们得出结论认为存在重大不确定性，审计准则要求我们在审计报告中提请报告使用者注意财务报表中的相关披露；如果披露不充分，我们应当发表非无保留意见。我们的结论基于截至审计报告日可获得的信息。然而，未来的事项或情况可能导致创维数字公司不能持续经营。

5.评价财务报表的总体列报、结构和内容（包括披露），并评价财务报表是否公允反映相关交易和事项。

6.就创维数字公司中实体或业务活动的财务信息获取充分、适当的审计证据，以对财务报表发表意见。我们负责指导、监督和执行集团审计。我们对审计意见承担全部责任。

我们与治理层就计划的审计范围、时间安排和重大审计发现等事项进行沟通，包括沟通我们在审计中识别出的值得关注的内部控制缺陷。

我们还就已遵守与独立性相关的职业道德要求向治理层提供声明，并与治理层沟通可能被合理认为影响我们独立性的所有关系和其他事项，以及相关的防范措施（如适用）。

在与治理层沟通过的事项中，我们确定哪些事项对本期财务报表审计最为重要，因而构成关键审计事项。我们在审计报告中描述这些事项，除非法律法规禁止公开披露这些事项，或在极少数情形下，如果合理预期在审计报告中沟通某事项造成的负面后果超过在公众利益方面产生的益处，我们确定不应在审计报告中沟通该事项。

二、财务报表

财务附注中报表的单位为：元

1、合并资产负债表

编制单位：创维数字股份有限公司

单位：元

项目	2021 年 12 月 31 日	2020 年 12 月 31 日
流动资产：		
货币资金	3,444,739,086.20	3,338,688,547.18
结算备付金		
拆出资金		
交易性金融资产		
衍生金融资产	11,479,598.75	5,612,125.21
应收票据	481,112,009.20	508,245,281.29
应收账款	3,165,007,189.43	3,163,673,856.59
应收款项融资		
预付款项	100,528,325.26	97,601,614.26
应收保费		
应收分保账款		
应收分保合同准备金		
其他应收款	142,205,377.17	112,763,989.38
其中：应收利息		
应收股利		
买入返售金融资产		
存货	2,156,709,532.44	1,238,060,541.67
合同资产		
持有待售资产		199,844,394.83
一年内到期的非流动资产		
其他流动资产	80,955,934.73	79,632,402.07
流动资产合计	9,582,737,053.18	8,744,122,752.48
非流动资产：		
发放贷款和垫款		

债权投资		
其他债权投资		
长期应收款		
长期股权投资	120,357,138.06	121,725,882.68
其他权益工具投资		
其他非流动金融资产	50,000,000.00	
投资性房地产		
固定资产	745,386,909.31	763,482,542.00
在建工程		
生产性生物资产		
油气资产		
使用权资产	43,133,216.08	51,096,115.84
无形资产	253,858,739.60	164,452,004.84
开发支出		
商誉	91,648,801.54	91,648,800.54
长期待摊费用	57,603,074.29	75,650,634.19
递延所得税资产	185,898,384.63	129,338,917.25
其他非流动资产	66,610,262.87	108,621,718.37
非流动资产合计	1,614,496,526.38	1,506,016,615.71
资产总计	11,197,233,579.56	10,250,139,368.19
流动负债：		
短期借款	1,304,214,905.17	1,150,395,445.79
向中央银行借款		
拆入资金		
交易性金融负债		
衍生金融负债		23,392,138.43
应付票据	794,785,100.63	882,147,756.41
应付账款	2,664,621,015.92	2,135,313,051.26
预收款项	507,996.85	878,580.99
合同负债	208,094,476.35	134,519,649.55
卖出回购金融资产款		
吸收存款及同业存放		

代理买卖证券款		
代理承销证券款		
应付职工薪酬	190,269,534.25	133,808,213.01
应交税费	29,657,830.10	21,008,735.35
其他应付款	252,088,467.26	227,567,789.34
其中：应付利息		
应付股利		
应付手续费及佣金		
应付分保账款		
持有待售负债		83,672,283.93
一年内到期的非流动负债	23,805,570.20	20,928,004.34
其他流动负债	56,766,347.04	50,853,833.97
流动负债合计	5,524,811,243.77	4,864,485,482.37
非流动负债：		
保险合同准备金		
长期借款	839,565.85	1,183,110.42
应付债券	955,149,428.47	912,523,158.12
其中：优先股		
永续债		
租赁负债	28,241,833.45	34,206,387.64
长期应付款		
长期应付职工薪酬		
预计负债	27,360,544.92	17,021,324.86
递延收益	75,903,994.54	85,290,664.00
递延所得税负债	1,970,247.18	1,024,395.34
其他非流动负债	24,433,346.53	26,582,211.05
非流动负债合计	1,113,898,960.94	1,077,831,251.43
负债合计	6,638,710,204.71	5,942,316,733.80
所有者权益：		
股本	1,063,237,105.00	1,063,361,320.00
其他权益工具	131,882,189.43	131,888,001.90
其中：优先股		

永续债		
资本公积	521,444,630.98	518,148,458.35
减：库存股		718,080.00
其他综合收益	-7,260,749.58	-13,347,309.58
专项储备		
盈余公积	230,776,483.10	190,210,033.75
一般风险准备		
未分配利润	2,586,397,757.20	2,312,588,051.44
归属于母公司所有者权益合计	4,526,477,416.13	4,202,130,475.86
少数股东权益	32,045,958.72	105,692,158.53
所有者权益合计	4,558,523,374.85	4,307,822,634.39
负债和所有者权益总计	11,197,233,579.56	10,250,139,368.19

法定代表人：赖伟德

主管会计工作负责人：王茵

会计机构

负责人：云春雨

2、母公司资产负债表

单位：元

项目	2021 年 12 月 31 日	2020 年 12 月 31 日
流动资产：		
货币资金	238,910.42	224,590.23
交易性金融资产		
衍生金融资产		
应收票据		
应收账款		
应收款项融资		
预付款项	1,137.92	822.00
其他应收款	1,318,508,714.37	1,255,871,659.25
其中：应收利息		
应收股利	170,000,000.00	125,500,000.00
存货		
合同资产		
持有待售资产		

一年内到期的非流动资产		
其他流动资产	1,772,058.39	2,116,054.87
流动资产合计	1,320,520,821.10	1,258,213,126.35
非流动资产：		
债权投资		
其他债权投资		
长期应收款		
长期股权投资	4,092,059,831.63	4,093,012,309.34
其他权益工具投资		
其他非流动金融资产		
投资性房地产		
固定资产	18,373.63	28,852.35
在建工程		
生产性生物资产		
油气资产		
使用权资产		
无形资产		
开发支出		
商誉		
长期待摊费用		160,373.85
递延所得税资产		
其他非流动资产		
非流动资产合计	4,092,078,205.26	4,093,201,535.54
资产总计	5,412,599,026.36	5,351,414,661.89
流动负债：		
短期借款		
交易性金融负债		
衍生金融负债		
应付票据		
应付账款		
预收款项		
合同负债		

应付职工薪酬	90,000.00	825,166.92
应交税费	144,246.70	74,188.32
其他应付款	5,170.26	753,741.94
其中：应付利息		
应付股利		
持有待售负债		
一年内到期的非流动负债	6,926,934.75	4,156,344.03
其他流动负债		
流动负债合计	7,166,351.71	5,809,441.21
非流动负债：		
长期借款		
应付债券	955,149,428.47	912,523,158.12
其中：优先股		
永续债		
租赁负债		
长期应付款		
长期应付职工薪酬		
预计负债		
递延收益		
递延所得税负债		
其他非流动负债		
非流动负债合计	955,149,428.47	912,523,158.12
负债合计	962,315,780.18	918,332,599.33
所有者权益：		
股本	1,063,237,105.00	1,063,361,320.00
其他权益工具	131,882,189.43	131,888,001.90
其中：优先股		
永续债		
资本公积	3,060,902,130.94	3,061,449,489.14
减：库存股		718,080.00
其他综合收益		
专项储备		

盈余公积	52,787,555.07	52,787,555.07
未分配利润	141,474,265.74	124,313,776.45
所有者权益合计	4,450,283,246.18	4,433,082,062.56
负债和所有者权益总计	5,412,599,026.36	5,351,414,661.89

3、合并利润表

单位：元

项目	2021 年度	2020 年度
一、营业总收入	10,846,559,580.07	8,507,806,781.17
其中：营业收入	10,846,559,580.07	8,507,806,781.17
利息收入		
已赚保费		
手续费及佣金收入		
二、营业总成本	10,382,227,245.11	8,257,331,074.82
其中：营业成本	9,085,305,918.27	6,960,456,096.40
利息支出		
手续费及佣金支出		
退保金		
赔付支出净额		
提取保险责任合同准备金净额		
保单红利支出		
分保费用		
税金及附加	28,973,649.07	25,589,995.26
销售费用	541,601,456.29	504,839,759.40
管理费用	185,261,708.08	231,275,278.00
研发费用	556,220,532.69	509,138,959.06
财务费用	-15,136,019.29	26,030,986.70
其中：利息费用	64,872,428.88	77,609,475.89
利息收入	103,686,309.61	76,782,342.02
加：其他收益	148,438,818.11	139,056,507.42
投资收益（损失以“-”号填列）	90,372,147.25	-14,303,631.62

其中：对联营企业和合营企业的投资收益	7,847,401.30	10,493,593.03
以摊余成本计量的金融资产终止确认收益	-10,391,571.76	-21,916,659.13
汇兑收益（损失以“-”号填列）		
净敞口套期收益（损失以“-”号填列）		
公允价值变动收益（损失以“-”号填列）	9,514,716.80	-4,854,653.33
信用减值损失（损失以“-”号填列）	-276,344,781.43	30,805,794.61
资产减值损失（损失以“-”号填列）	-34,844,553.09	-35,122,736.60
资产处置收益（损失以“-”号填列）	320,179.44	895,314.32
三、营业利润（亏损以“-”号填列）	401,788,862.04	366,952,301.15
加：营业外收入	8,284,287.62	3,987,604.78
减：营业外支出	4,635,282.82	6,806,212.73
四、利润总额（亏损总额以“-”号填列）	405,437,866.84	364,133,693.20
减：所得税费用	-9,378,652.69	10,031,221.54
五、净利润（净亏损以“-”号填列）	414,816,519.53	354,102,471.66
（一）按经营持续性分类		
1.持续经营净利润（净亏损以“-”号填列）	414,816,519.53	354,102,471.66
2.终止经营净利润（净亏损以“-”号填列）		
（二）按所有权归属分类		
1.归属于母公司股东的净利润	421,783,006.33	383,695,074.99
2.少数股东损益	-6,966,486.80	-29,592,603.33
六、其他综合收益的税后净额	4,203,435.67	32,747,519.75
归属母公司所有者的其他综合收益的税后净额	6,086,560.00	30,867,405.82

(一) 不能重分类进损益的其他综合收益		
1.重新计量设定受益计划变动额		
2.权益法下不能转损益的其他综合收益		
3.其他权益工具投资公允价值变动		
4.企业自身信用风险公允价值变动		
5.其他		
(二) 将重分类进损益的其他综合收益	6,086,560.00	30,867,405.82
1.权益法下可转损益的其他综合收益		
2.其他债权投资公允价值变动		
3.金融资产重分类计入其他综合收益的金额		
4.其他债权投资信用减值准备		
5.现金流量套期储备		
6.外币财务报表折算差额	6,086,560.00	30,867,405.82
7.其他		
归属于少数股东的其他综合收益的税后净额	-1,883,124.33	1,880,113.93
七、综合收益总额	419,019,955.20	386,849,991.41
归属于母公司所有者的综合收益总额	427,869,566.33	414,562,480.81
归属于少数股东的综合收益总额	-8,849,611.13	-27,712,489.40
八、每股收益：		
(一) 基本每股收益	0.40	0.37
(二) 稀释每股收益	0.40	0.36

本期发生同一控制下企业合并的，被合并方在合并前实现的净利润为：元，上期被合并方实现的净利润为：

元。

法定代表人：赖伟德

主管会计工作负责人：王茵

会计机构负责人：云春雨

4、母公司利润表

单位：元

项目	2021 年度	2020 年度
一、营业收入	0.00	0.00
减：营业成本	0.00	0.00
税金及附加	16,496.40	4,532.57
销售费用		
管理费用	3,605,152.89	6,621,935.55
研发费用		
财务费用	51,301,734.18	48,865,904.11
其中：利息费用	51,305,241.28	48,861,459.43
利息收入	7,983.55	1,671.21
加：其他收益	83,614.31	60,370.98
投资收益（损失以“—”号填列）	178,297,522.29	135,716,663.35
其中：对联营企业和合营企业的投资收益	8,325,581.68	10,216,663.35
以摊余成本计量的金融资产终止确认收益（损失以“-”号填列）		
净敞口套期收益（损失以“—”号填列）		
公允价值变动收益（损失以“—”号填列）		
信用减值损失（损失以“-”号填列）		
资产减值损失（损失以“-”号填列）		
资产处置收益（损失以“-”号填列）	749.56	8,900.77
二、营业利润（亏损以“—”号填	123,458,502.69	80,293,562.87

列)		
加：营业外收入	25,600.00	
减：营业外支出		
三、利润总额（亏损总额以“－”号填列）	123,484,102.69	80,293,562.87
减：所得税费用		
四、净利润（净亏损以“－”号填列）	123,484,102.69	80,293,562.87
（一）持续经营净利润（净亏损以“－”号填列）	123,484,102.69	80,293,562.87
（二）终止经营净利润（净亏损以“－”号填列）		
五、其他综合收益的税后净额		
（一）不能重分类进损益的其他综合收益		
1.重新计量设定受益计划变动额		
2.权益法下不能转损益的其他综合收益		
3.其他权益工具投资公允价值变动		
4.企业自身信用风险公允价值变动		
5.其他		
（二）将重分类进损益的其他综合收益		
1.权益法下可转损益的其他综合收益		
2.其他债权投资公允价值变动		
3.金融资产重分类计入其他综合收益的金额		
4.其他债权投资信用减值准备		
5.现金流量套期储备		
6.外币财务报表折算		

差额		
7.其他		
六、综合收益总额	123,484,102.69	80,293,562.87
七、每股收益：		
（一）基本每股收益		
（二）稀释每股收益		

5、合并现金流量表

单位：元

项目	2021 年度	2020 年度
一、经营活动产生的现金流量：		
销售商品、提供劳务收到的现金	11,776,301,759.17	10,845,258,105.60
客户存款和同业存放款项净增加额		
向中央银行借款净增加额		
向其他金融机构拆入资金净增加额		
收到原保险合同保费取得的现金		
收到再保业务现金净额		
保户储金及投资款净增加额		
收取利息、手续费及佣金的现金		
拆入资金净增加额		
回购业务资金净增加额		
代理买卖证券收到的现金净额		
收到的税费返还	470,761,551.43	385,387,865.72
收到其他与经营活动有关的现金	215,684,639.19	242,274,388.76
经营活动现金流入小计	12,462,747,949.79	11,472,920,360.08
购买商品、接受劳务支付的现金	10,189,227,406.85	7,121,609,774.97

客户贷款及垫款净增加额		
存放中央银行和同业款项净增加额		
支付原保险合同赔付款项的现金		
拆出资金净增加额		
支付利息、手续费及佣金的现金		
支付保单红利的现金		
支付给职工以及为职工支付的现金	1,057,522,137.71	995,379,363.80
支付的各项税费	290,311,057.80	268,166,056.04
支付其他与经营活动有关的现金	735,723,802.52	641,358,018.28
经营活动现金流出小计	12,272,784,404.88	9,026,513,213.09
经营活动产生的现金流量净额	189,963,544.91	2,446,407,146.99
二、投资活动产生的现金流量：		
收回投资收到的现金	100,000,001.00	233,000,000.00
取得投资收益收到的现金	19,189,637.87	20,727,397.23
处置固定资产、无形资产和其他长期资产收回的现金净额	8,766,056.42	2,619,408.20
处置子公司及其他营业单位收到的现金净额	142,870,627.15	
收到其他与投资活动有关的现金		
投资活动现金流入小计	270,826,322.44	256,346,805.43
购建固定资产、无形资产和其他长期资产支付的现金	266,644,708.26	206,727,671.37
投资支付的现金	181,224,394.25	242,201,746.59
质押贷款净增加额		
取得子公司及其他营业单位支付的现金净额	1.00	
支付其他与投资活动有关的现金		
投资活动现金流出小计	447,869,103.51	448,929,417.96

投资活动产生的现金流量净额	-177,042,781.07	-192,582,612.53
三、筹资活动产生的现金流量：		
吸收投资收到的现金		
其中：子公司吸收少数股东投资收到的现金		
取得借款收到的现金	2,266,211,329.70	2,668,088,892.27
收到其他与筹资活动有关的现金	265,077,691.04	654,761,192.62
筹资活动现金流入小计	2,531,289,020.74	3,322,850,084.89
偿还债务支付的现金	2,075,050,457.12	3,027,604,636.30
分配股利、利润或偿付利息支付的现金	123,343,927.70	144,242,167.34
其中：子公司支付给少数股东的股利、利润	1,507,200.00	1,137,600.00
支付其他与筹资活动有关的现金	192,283,660.14	965,105,575.42
筹资活动现金流出小计	2,390,678,044.96	4,136,952,379.06
筹资活动产生的现金流量净额	140,610,975.78	-814,102,294.17
四、汇率变动对现金及现金等价物的影响	-24,047,185.84	-12,340,716.84
五、现金及现金等价物净增加额	129,484,553.78	1,427,381,523.45
加：期初现金及现金等价物余额	3,195,773,505.79	1,768,391,982.34
六、期末现金及现金等价物余额	3,325,258,059.57	3,195,773,505.79

6、母公司现金流量表

单位：元

项目	2021 年度	2020 年度
一、经营活动产生的现金流量：		
销售商品、提供劳务收到的现金		
收到的税费返还		
收到其他与经营活动有关的现金	86,941,298.02	24,613,817.04

经营活动现金流入小计	86,941,298.02	24,613,817.04
购买商品、接受劳务支付的现金		
支付给职工以及为职工支付的现金	1,843,761.82	3,533,900.05
支付的各项税费	16,496.40	921.30
支付其他与经营活动有关的现金	106,904,058.81	7,509,578.40
经营活动现金流出小计	108,764,317.03	11,044,399.75
经营活动产生的现金流量净额	-21,823,019.01	13,569,417.29
二、投资活动产生的现金流量：		
收回投资收到的现金		
取得投资收益收到的现金	134,750,000.00	99,660,000.00
处置固定资产、无形资产和其他长期资产收回的现金净额	2,500.00	
处置子公司及其他营业单位收到的现金净额		
收到其他与投资活动有关的现金		
投资活动现金流入小计	134,752,500.00	99,660,000.00
购建固定资产、无形资产和其他长期资产支付的现金		18,178.32
投资支付的现金		
取得子公司及其他营业单位支付的现金净额		
支付其他与投资活动有关的现金		
投资活动现金流出小计		18,178.32
投资活动产生的现金流量净额	134,752,500.00	99,641,821.68
三、筹资活动产生的现金流量：		
吸收投资收到的现金		
取得借款收到的现金		
收到其他与筹资活动有关的现金		
筹资活动现金流入小计		

偿还债务支付的现金		
分配股利、利润或偿付利息支付的现金	112,197,080.80	111,394,752.00
支付其他与筹资活动有关的现金	718,080.00	1,754,190.00
筹资活动现金流出小计	112,915,160.80	113,148,942.00
筹资活动产生的现金流量净额	-112,915,160.80	-113,148,942.00
四、汇率变动对现金及现金等价物的影响		
五、现金及现金等价物净增加额	14,320.19	62,296.97
加：期初现金及现金等价物余额	224,590.23	162,293.26
六、期末现金及现金等价物余额	238,910.42	224,590.23

7、合并所有者权益变动表

本期金额

单位：元

项目	2021 年度														
	归属于母公司所有者权益												少数 股东 权益	所有 者权 益合 计	
	股本	其他权益工具			资本 公积	减：库 存股	其他 综合 收益	专项 储备	盈余 公积	一般 风险 准备	未分 配利 润	其他			小计
	优先 股	永续 债	其他												
一、上年期末余额	1,063,361,320.00			131,888,001.90	518,148,458.35	718,080.00	-13,347,309.58		190,210,033.75		2,312,588,051.44		4,202,130,475.86	105,692,158.53	4,307,822,634.39
加：会计政策变更															
前期差错更正															
同一控制下企业合并															
其他															
二、本年期初余额	1,063,361,320.00			131,888,001.90	518,148,458.35	718,080.00	-13,347,309.58		190,210,033.75		2,312,588,051.44		4,202,130,475.86	105,692,158.53	4,307,822,634.39

额	,361, 320.0 0			88,00 1.90	8,458. 35	0.00	7,309. 58		0,033. 75		588,05 1.44		130,47 5.86	2,158. 53	822,63 4.39
三、本期增减变动金额(减少以“—”号填列)	-124, 215.0 0			-5,81 2.47	3,296, 172.63	-718,0 80.00	6,086, 560.00		40,566 ,449.3 5		273,80 9,705. 76		324,34 6,940. 27	-73,64 6,199. 81	250,70 0,740. 46
(一)综合收益总额							6,086, 560.00				421,78 3,006. 33		427,86 9,566. 33	-8,849, 611.13	419,01 9,955. 20
(二)所有者投入和减少资本	-124, 215.0 0			-5,81 2.47	3,296, 172.63	-718,0 80.00					-1,083, 237.82		2,800, 987.34	-63,28 9,388. 68	-60,48 8,401. 34
1. 所有者投入的普通股	-128, 000.0 0				-590,0 80.00	-718,0 80.00									
2. 其他权益工具持有者投入资本	3,785 .00			-5,81 2.47	42,721 .80								40,694 .33		40,694 .33
3. 股份支付计入所有者权益的金额															
4. 其他					3,843, 530.83						-1,083, 237.82		2,760, 293.01	-63,28 9,388. 68	-60,52 9,095. 67
(三)利润分配								40,566 ,449.3 5			-146,8 90,062 .75		-106,3 23,613 .40	-1,507, 200.00	-107,8 30,813 .40
1. 提取盈余公积								40,566 ,449.3 5			-40,56 6,449. 35				
2. 提取一般风险准备															
3. 对所有者(或股东)的分配											-106,3 23,613 .40		-106,3 23,613 .40	-1,507, 200.00	-107,8 30,813 .40
4. 其他															
(四)所有者权益内部结转															

1. 资本公积转增资本（或股本）																
2. 盈余公积转增资本（或股本）																
3. 盈余公积弥补亏损																
4. 设定受益计划变动额结转留存收益																
5. 其他综合收益结转留存收益																
6. 其他																
（五）专项储备																
1. 本期提取																
2. 本期使用																
（六）其他																
四、本期期末余额	1,063,237,105.00			131,882,189.43	521,444,630.98				-7,260,749.58		230,776,483.10		2,586,397,757.20	4,526,477,416.13	32,045,958.72	4,558,523,374.85

上期金额

单位：元

项目	2020 年年度														少数股东权益	所有者权益合计
	归属于母公司所有者权益												小计			
	股本	其他权益工具			资本公积	减：库存股	其他综合收益	专项储备	盈余公积	一般风险准备	未分配利润	其他				
	优先股	永续债	其他													
一、上年期末余额	1,058,283,534.00			140,246,805.35	464,042,408.32	82,157,240.00	-44,214,715.40		147,071,629.42		2,080,699,621.18		3,763,972,043.87	144,951,996.80	3,908,924,040.67	
加：会计政策变更																

前期 差错更正														
同一 控制下企业合 并														
其他														
二、本年期初 余额	1,058 ,283, 534.0 0		140,2 46,80 5.35	464,04 2,408. 32	82,157 ,240.0 0	-44,21 4,715. 40		147,07 1,629. 42		2,080, 699,62 2.18		3,763, 972,04 3.87	144,951 ,996.80	3,908,9 24,040. 67
三、本期增减 变动金额（减 少以“-”号填 列）	5,077 ,786. 00		-8,35 8,803 .45	54,106 ,050.0 3	-81,43 9,160. 00	30,867 ,405.8 2		43,138 ,404.3 3		231,88 8,429. 26		438,15 8,431. 99	-39,259 ,838.27	398,898 ,593.72
（一）综合收 益总额						30,867 ,405.8 2				383,69 5,074. 99		414,56 2,480. 81	-27,712 ,489.40	386,849 ,991.41
（二）所有者 投入和减少资 本	5,077 ,786. 00		-8,35 8,803 .45	54,106 ,050.0 3	-81,43 9,160. 00					-2,381, 421.70		129,88 2,770. 88	-10,409 ,748.87	119,473 ,022.01
1. 所有者投入 的普通股	-316, 500.0 0			-1,437, 690.00	-81,43 9,160. 00							79,684 ,970.0 0		79,684, 970.00
2. 其他权益工 具持有者投入 资本	5,394 ,286. 00		-8,35 8,803 .45	58,214 ,450.7 5								55,249 ,933.3 0		55,249, 933.30
3. 股份支付计 入所有者权益 的金额				2,508, 148.98								2,508, 148.98	24,493. 30	2,532,6 42.28
4. 其他				-5,178, 859.70						-2,381, 421.70		-7,560, 281.40	-10,434 ,242.17	-17,994 ,523.57
（三）利润分 配								43,138 ,404.3 3		-149,4 25,224 .03		-106,2 86,819 .70	-1,137, 600.00	-107,42 4,419.7 0
1. 提取盈余公 积								43,138 ,404.3 3		-43,13 8,404. 33				
2. 提取一般风														

险准备															
3. 对所有者 (或股东)的 分配											-106,286,819.70		-106,286,819.70	-1,137,600.00	-107,424,419.70
4. 其他															
(四)所有者 权益内部结转															
1. 资本公积转 增资本(或股 本)															
2. 盈余公积转 增资本(或股 本)															
3. 盈余公积弥 补亏损															
4. 设定受益计 划变动额结转 留存收益															
5. 其他综合收 益结转留存收 益															
6. 其他															
(五)专项储 备															
1. 本期提取															
2. 本期使用															
(六)其他															
四、本期期末 余额	1,063,361,320.00		131,888,001.90	518,148,458.35	718,080.00	-13,347,309.58		190,210,033.75		2,312,588,051.44		4,202,130,475.86	105,692,158.53	4,307,822,634.39	

8、母公司所有者权益变动表

本期金额

单位：元

项目	2021 年度
----	---------

	股本	其他权益工具			资本公 积	减：库存 股	其他综 合收益	专项储 备	盈余公 积	未分配 利润	其他	所有者权 益合计
		优先股	永续债	其他								
一、上年期末余额	1,063,361,320.00			131,888,001.90	3,061,449,489.14	718,080.00			52,787,555.07	124,313,776.45		4,433,082,062.56
加：会计政策变更												
前期差错更正												
其他												
二、本年期初余额	1,063,361,320.00			131,888,001.90	3,061,449,489.14	718,080.00			52,787,555.07	124,313,776.45		4,433,082,062.56
三、本期增减变动金额（减少以“—”号填列）	-124,215.00			-5,812.47	-547,358.20	-718,080.00				17,160,489.29		17,201,183.62
（一）综合收益总额										123,484,102.69		123,484,102.69
（二）所有者投入和减少资本	-124,215.00			-5,812.47	-547,358.20	-718,080.00						40,694.33
1. 所有者投入的普通股	-128,000.00				-590,080.00	-718,080.00						
2. 其他权益工具持有者投入资本	3,785.00			-5,812.47	42,721.80							40,694.33
3. 股份支付计入所有者权益的金额												
4. 其他												
（三）利润分配										-106,323,613.40		-106,323,613.40
1. 提取盈余公积												
2. 对所有者（或股东）的分配										-106,323,613.40		-106,323,613.40

										0		
3. 其他												
(四) 所有者权益内部结转												
1. 资本公积转增资本(或股本)												
2. 盈余公积转增资本(或股本)												
3. 盈余公积弥补亏损												
4. 设定受益计划变动额结转留存收益												
5. 其他综合收益结转留存收益												
6. 其他												
(五) 专项储备												
1. 本期提取												
2. 本期使用												
(六) 其他												
四、本期期末余额	1,063,237,105.00			131,882,189.43	3,060,902,130.94				52,787,555.07	141,474,265.74		4,450,283,246.18

上期金额

单位：元

项目	2020 年年度											
	股本	其他权益工具			资本公积	减：库存股	其他综合收益	专项储备	盈余公积	未分配利润	其他	所有者权益合计
		优先股	永续债	其他								
一、上年期末余额	1,058,283,534.00			140,246,805.35	3,002,140,086.13	82,157,240.00			52,787,555.07	150,307,033.28		4,321,607,773.83
加：会计政												

策变更												
前期 差错更正												
其他												
二、本年期初余额	1,058,283.53 4.00		140,246,805.35	3,002,140,086.13	82,157,240.00			52,787,555.07	150,307,033.28		4,321,607,773.83	
三、本期增减变动金额(减少以“—”号填列)	5,077,786.00		-8,358,803.45	59,309,403.01	-81,439,160.00				-25,993,256.83		111,474,288.73	
(一)综合收益总额									80,293,562.87		80,293,562.87	
(二)所有者投入和减少资本	5,077,786.00		-8,358,803.45	59,309,403.01	-81,439,160.00						137,467,545.56	
1. 所有者投入的普通股	-316,500.00			-1,437,690.00	-81,439,160.00						79,684,970.00	
2. 其他权益工具持有者投入资本	5,394,286.00		-8,358,803.45	58,214,450.75							55,249,933.30	
3. 股份支付计入所有者权益的金额				2,532,642.26							2,532,642.26	
4. 其他												
(三)利润分配									-106,286,819.70		-106,286,819.70	
1. 提取盈余公积												
2. 对所有者(或股东)的分配									-106,286,819.70		-106,286,819.70	
3. 其他												
(四)所有者权益内部结转												
1. 资本公积转增资本(或股本)												
2. 盈余公积转增资本(或股												

本)												
3. 盈余公积弥补亏损												
4. 设定受益计划变动额结转留存收益												
5. 其他综合收益结转留存收益												
6. 其他												
(五) 专项储备												
1. 本期提取												
2. 本期使用												
(六) 其他												
四、本期期末余额	1,063,361,320.00			131,888,001.90	3,061,449,489.14	718,080.00			52,787,555.07	124,313,776.45		4,433,082,062.56

创维数字股份有限公司

2021 年度财务报表附注

一、 公司基本情况

(一) 公司注册地、组织形式和总部地址

创维数字股份有限公司（以下简称“公司”或“本公司”）前身为华润锦华股份有限公司（以下简称“华润锦华”），系于 1988 年经四川省遂宁市人民政府遂府函（1988）018 号文批准，由四川遂宁棉纺织厂发起设立的股份制试点企业。公司的企业法人营业执照注册号：510000400002304，并于同年经中国人民银行遂宁市分行以遂人行金（88）第 41 号文批准向社会公开发行股票。1993 年经国家体改委体改生（1993）字第 199 号文批准继续进行股份制试点。1998 年 2 月经中国证券监督管理委员会证监发字（1998）20 号文和深圳证券交易所深证发（1998）第 122 号文批准，公司股票于 1998 年 6 月 2 日在深圳证券交易所上市交易。现持有统一社会信用代码为 91510900708989141U 的营业执照。

2000 年 11 月至 2002 年 3 月，经本公司三次用可供分配利润送红股及资本公积转增后股本总额变更为 12,966.57 万元。

2001 年 9 月 17 日公司第一大股东——遂宁兴业资产经营公司与中国华润总公司签订《股份转让协议》，遂宁兴业资产经营公司将其持有的本公司 51% 的股权（4,898 万股）转让给中国华润总公司，该股权转让协议经四川省人民政府[川府函（2001）284 号文]、财政部[财企（2001）657 号文]和中国证监会[证监函

(2001)357 号文]批准，并于 2002 年 1 月在深圳证券交易所办理了过户手续。

2003 年 2 月本公司第一大股东——中国华润总公司与华润轻纺（集团）有限公司（现更名为“华润纺织（集团）有限公司”）签订股权转让协议，中国华润总公司将所持有的本公司全部股份转让给华润轻纺（集团）有限公司，该股权转让协议经国家经贸委（国经贸外经[2003]167 号文）、财政部（财企[2003]133 号文）、商务部（商资二函[2003]187 号文）批准，并经中国证监会《关于同意豁免华润轻纺（集团）有限公司要约收购“华润锦华”股票义务的批复》（证监公司字[2003]19 号文）批准。公司于 2003 年 6 月 11 日，获得商务部颁发的台港澳侨投资企业批准证书，批准号：外经贸资审 A 字[2003]0050 号。2003 年 7 月 14 日在中国证券登记结算有限责任公司深圳分公司完成股权过户登记手续。2003 年 9 月 5 日在国家工商行政管理总局完成变更登记。

2006 年度，公司 A 股股权分置改革方案经 2006 年 9 月 4 日召开的公司 2006 年第二次临时股东大会暨相关股东会议表决通过，方案采用非流通股股东向公司捐赠资产和豁免公司债务的方式进行，股权分置改革方案已于 2006 年 11 月 17 日实施完毕，方案实施后公司总股本不变，股本结构不发生变化，股东持股数量也未发生变化，2006 年 11 月 17 日，原非流通股股东持有的非流通股股份性质变更为有限售条件的流通股。

2007 年 11 月 17 日，根据本公司股权分置改革方案，本公司原非流通股股东持有的 16,411,286.00 股有限售条件的流通股限售期满。

2008 年 12 月 16 日，解除限售股东 2 家，有限售条件流通股实际可上市流通数量为 10,958,004 股，其中华润纺织（集团）有限公司本次可上市流通股股数为 6,483,286 股，遂宁兴业资产经营公司本次可上市流通股数为 4,474,718 股。

2009 年 12 月 2 日，解除限售股东华润纺织（集团）有限公司 1 家，有限售条件流通股实际可上市流通数量为 53,156,428 股。至此，公司全部股份均为无限售条件流通股。

2014 年，本公司股东华润纺织（集团）有限公司将其所持本公司 4,800 万股股份协议转让给深圳创维-RGB 电子有限公司，同时，本公司向深圳创维数字技术有限公司（以下简称深圳创维数字）全体股东非公开发行股份，购买深圳创维数字 100%股权，公司依法履行审批及变更登记手续。2014 年 9 月 26 日，经深圳证券交易所核准，本公司发行 369,585,915 股人民币普通股（A 股）上市交易。本次变动后，公司总股本变动为 499,251,633 股。

2015 年 4 月 16 日召开的 2014 年年度股东大会审议通过了《公司 2014 年度利润分配和资本公积金转增股本预案》，即以公司现有总股本 499,251,633 股为基数，向全体股东每 10 股派 2 元人民币现金，同时，以资本公积金向全体股东每 10 股转增 10 股。公司于 2015 年 4 月 21 日发布了《2014 年年度权益分派实施公告》。本次权益分派股权登记日为 2015 年 4 月 24 日，除权除息日为 2015 年 4 月 27 日。公司股份总数由 499,251,633 股变更为 998,503,266 股。

2015 年 9 月 30 日，2014 年 9 月非公开发行股票中 132,997,500 股解禁上市。

2016 年 9 月 28 日，2014 年 9 月非公开发行股票中 30,627,437 股解禁上市。

2017 年 10 月 9 日，2014 年 9 月非公开发行股票中 86,998,385 股解禁上市。

2016 年 4 月 30 日，本公司收到中国证券监督管理委员会“证监许可[2016]929 号”文，核准非公开发行股票。本公司向创维液晶科技有限公司定向非公开发行股票 36,055,014 股，每股面值 1 元，每股发行价

12.22 人民币元，上述定向非公开发行股份于 2016 年 11 月 3 日在深圳证券交易所上市。定向非公开发售后，公司股份总数为 1,034,558,280 股。

2017 年 9 月 28 日，本公司向任职的董事、高级管理人员、研发技术人员、营销人员、运营管理人员发行 2017 年限制性股票，授予激励对象人数为 570 名，首次实际授予限制性股票的数量为 36,373,000 股。

2018 年 6 月 11 日，本公司召开第十届董事会三次会议审议通过《关于向激励对象授予 2017 年限制性股票激励计划预留限制性股票的议案》，公司实际授予激励对象人数为 77 名，预留限制性股票实际授予的数量为 4,608,000 股。

根据 2018 年 3 月 21 日第九届董事会第二十八次会议和 2018 年 4 月 13 日召开 2017 年年度股东大会审议通过《关于回购注销公司离职员工股权激励限制性股票的议案》的规定，原公司运营管理人员和营销人员共 21 名激励对象因个人原因离职，已不符合激励条件，对其已获授但尚未解除限售的全部限制性股票合计 1,035,000 股进行回购。

根据 2018 年 8 月 3 日第十届董事会第四次会议公告，本公司审议通过了《关于回购注销公司离职员工股权激励限制性股票的议案》，原公司职员共 13 名激励对象因个人原因离职，已不符合激励条件，对其已获授但尚未解除限售的全部限制性股票合计 401,000 股进行回购。

2019 年 3 月 22 日，公司召开第十届董事会第十二次会议、第九届监事会第十二次会议，审议通过了《关于回购注销公司离职员工股权激励限制性股票的议案》，并于 2019 年 4 月 23 日获得 2018 年年度股东大会审议通过。公司共 40 名激励对象因个人原因离职，已不符合激励条件，公司回购注销已获授但尚未解锁的首次授予部分限制性股票数量为 1,084,000 股，回购注销预留授予部分限制性股票数量为 110,000 股。

2019 年 8 月 22 日，公司召开第十届董事会第十八次会议、第九届监事会第十七次会议，审议通过了《关于回购注销公司离职员工股权激励限制性股票的议案》。公司共 12 名激励对象因个人原因离职，已不符合激励条件，公司回购注销已获授但尚未解锁的首次授予部分限制性股票数量为 659,400 股。

公司前期同一控制下企业合并创维液晶器件（深圳）有限公司，根据与原股东签署的《盈利预测补偿协议》及《盈利预测补偿之协议补充协议》，由于收购标的业绩未达预期，原股东应补偿的股份 13,971,152 股，由公司本期以 1 元对价回购并注销。

2019 年 4 月 15 日，公司成功公开发行了 1,040.00 万张可转债，每张面值为 100 元，发行总额 10.40 亿元，期限 6 年。本次发行的可转债转股期自可转债发行结束之日（2019 年 4 月 19 日，即募集资金划至发行人账户之日）起满 6 个月后的第 1 个交易日起至可转债到期日止（即 2019 年 10 月 19 日至 2025 年 4 月 15 日止）。截至 2021 年 12 月 31 日，可转债持有者共计将可转债转换成本公司股票 5,402,877 股。

2020 年 3 月 24 日，公司召开第十届董事会第二十一次会议、第九届监事会第二十次会议，审议通过了《关于回购注销公司离职员工股权激励限制性股票的议案》。公司共 21 名激励对象因个人原因离职，已不符合激励条件，公司回购注销已获授但尚未解锁的首次授予部分限制性股票 294,000 股和预留部分限制性股票 22,500 股。

2021 年 3 月 19 日，公司召开第十届董事会第二十七次会议、第九届监事会第二十五次会议，审议通过了《关于回购注销公司离职员工股权激励限制性股票的议案》。公司共 8 名激励对象因个人原因离职，已不符合激励条件，公司回购注销已获授但尚未解锁的首次授予部分限制性股票 128,000 股。

经过历年的派送红股、配售新股、转增股本及增发新股，截至 2021 年 12 月 31 日，本

公司累计发行股本总数 1,063,237,105 股，注册资本为 1,058,278,728.00 元（上述可转债转股数量及部分员工离职回购数量已公告，但尚未经工商变更登记），注册地址：四川省遂宁市经济技术开发区西宁片区台商工业园内，总部地址：深圳市南山区科技园高新南一道创维大厦 A 座 16 楼，母公司为深圳创维-RGB 电子有限公司，公司最终法人控股股东为创维集团有限公司。

（二） 公司业务性质和主要经营活动

国内贸易(不含专营、专卖、专控商品)；经营进出口业务(法律、行政法规、国务院决定禁止的项目除外,限制的项目须取得许可后方可经营)。开发、研究、生产经营数字视频广播系统系列产品；研发、生产、销售多媒体信息系统系列产品及服务；软件研发、生产、销售及服务；集成电路研发、销售及服务；电信终端设备、通讯终端设备接入设备及传输系统的研发、生产和销售；数码电子产品、汽车电子产品、计算机、平板电脑、移动通讯产品的研发、生产和销售；软件及电子技术信息咨询(不含限制项目)；技术服务。(依法须经批准的项目,经相关部门批准后方可开展经营活动)。

公司为计算机、通信及其他电子设备制造业。公司的主营业务为数字智能终端及前端系统的研究、开发、生产、销售与运营及服务。

（三） 财务报表的批准报出

本财务报表业经公司全体董事于 2022 年 3 月 18 日批准报出。

二、 合并财务报表范围

本期纳入合并财务报表范围的子公司共 26 户（其中 Strong Media Group Limited 旗下子公司未单列），具体包括：

子公司名称	子公司类型	级次	持股比例	表决权比例
深圳创维数字技术有限公司	全资子公司	一级	100%	100%
——深圳市创维软件有限公司	全资子公司	二级	100%	100%
——北京创维海通数字技术有限公司	全资子公司	二级	100%	100%
——深圳蜂驰信息服务有限公司	全资子公司	二级	100%	100%
——深圳创维智慧科技有限公司	控股子公司	二级	70%	70%
——广东创智维观科技有限公司	全资子公司	三级	100%	100%
——深圳创维汽车智能有限公司	全资子公司	二级	100%	100%
——北京创维汽车智能科技有限公司	控股子公司	三级	51%	51%
——深圳蜂驰电子科技有限公司	控股子公司	二级	84%	84%
——IDIGITAL ELECTRONICS SDN. BHD	全资子公司	三级	100%	100%
——KAIRVAM ELECTRONICS INDIA PRIVATE LIMITED（原 Shenzhen Skyworth Digital India Private Limited）	全资子公司	二级	100%	100%
——才智商店有限公司	全资子公司	二级	100%	100%
——SKYBLU TECHNOLOGIES (PTY) LTD	控股子公司	三级	51%	51%
——Strong Media Group Limited	控股子公司	三级	80%	80%

子公司名称	子公司类型	级次	持股比例	表决权比例
——创维液晶器件（深圳）有限公司	全资子公司	三级	100%	100%
——深圳创维光学科技有限公司	全资子公司	四级	100%	100%
——遂宁创维光电科技有限公司	全资子公司	四级	100%	100%
——惠州创维智显科技有限公司	全资子公司	四级	100%	100%
——SKW Digital Technology MX	全资子公司	三级	100%	100%
——Caldero Holdings Limited	全资子公司	三级	100%	100%
——Caldero Limited	全资子公司	三级	100%	100%
——（株）创维智能汽车韩国研究院	控股子公司	三级	70%	70%
——广州创维汽车智能有限公司	全资子公司	二级	100%	100%
——深圳创维新世界科技有限公司	控股子公司	二级	66%	66%
——惠州创维数字技术有限公司	全资子公司	二级	100%	100%
——深圳创智维兴科技有限公司	全资子公司	二级	100%	100%

本期纳入合并财务报表范围的主体较上期相比，增加 4 户，减少 4 户，其中：

1. 本期新纳入合并范围的子公司

名称	变更原因
惠州创维智显科技有限公司	新设
惠州创维数字技术有限公司	新设
广东创智维观科技有限公司	非同一控制下企业合并
深圳创智维兴科技有限公司	新设

2. 本期不再纳入合并范围的子公司

名称	变更原因
江西有线盘云科技有限公司	注销
山西盘云网络科技有限公司	注销
深圳市创维群欣安防科技股份有限公司	处置
创维群欣智控科技（中山）有限公司	处置

合并范围变更主体的具体信息详见“附注七、合并范围的变更”。

三、 财务报表的编制基础

（一） 财务报表的编制基础

本公司根据实际发生的交易和事项，按照财政部颁布的《企业会计准则——基本准则》和具体企业会计准则、企业会计准则应用指南、企业会计准则解释及其他相关规定（以下合称“企业会计准则”）进行确认和计量，在此基础上，结合中国证券监督管理委员会《公开发行证券的公司信息披露编报规则第 15 号——财务报告的一般规定》（2014 年修订）的规定，编制财务报表。

（二） 持续经营

本公司对报告期末起 12 个月的持续经营能力进行了评价，未发现对持续经营能力产生重大怀疑的事项或情况。因此，本财务报表系在持续经营假设的基础上编制。

（三） 记账基础和计价原则

本集团会计核算以权责发生制为记账基础。除某些金融工具以公允价值计量外，本财务报表以历史成本作为计量基础。资产如果发生减值，则按照相关规定计提相应的减值准备。

四、 重要会计政策、会计估计

（一） 遵循企业会计准则的声明

本公司所编制的财务报表符合企业会计准则的要求，真实、完整地反映了报告期公司的财务状况、经营成果、现金流量等有关信息。

（二） 会计期间

自公历 1 月 1 日至 12 月 31 日止为一个会计年度。

（三） 营业周期

营业周期是指企业从购买用于加工的资产起至实现现金或现金等价物的期间。本公司以 12 个月作为一个营业周期，并以其作为资产和负债的流动性划分标准。

（四） 记账本位币

采用人民币为记账本位币。境外子公司以其经营所处的主要经济环境中的货币为记账本位币，编制财务报表时折算为人民币。

（五） 同一控制下和非同一控制下企业合并的会计处理方法

1. 分步实现企业合并过程中的各项交易的条款、条件以及经济影响符合以下一种或多种情况，将多次交易事项作为一揽子交易进行会计处理

- （1） 这些交易是同时或者在考虑了彼此影响的情况下订立的；
- （2） 这些交易整体才能达成一项完整的商业结果；
- （3） 一项交易的发生取决于其他至少一项交易的发生；
- （4） 一项交易单独看是不经济的，但是和其他交易一并考虑时是经济的。

2. 同一控制下的企业合并

本公司在企业合并中取得的资产和负债，按照合并日在被合并方资产、负债（包括最终控制方收购被合并方而形成的商誉）在最终控制方合并财务报表中的账面价值计量。在合并

中取得的净资产账面价值与支付的合并对价账面价值（或发行股份面值总额）的差额，调整资本公积中的股本溢价，资本公积中的股本溢价不足冲减的，调整留存收益。

如果存在或有对价并需要确认预计负债或资产，该预计负债或资产金额与后续或有对价结算金额的差额，调整资本公积（资本溢价或股本溢价），资本公积不足的，调整留存收益。

对于通过多次交易最终实现企业合并的，属于一揽子交易的，将各项交易作为一项取得控制权的交易进行会计处理；不属于一揽子交易的，在取得控制权日，长期股权投资初始投资成本，与达到合并前的长期股权投资账面价值加上合并日进一步取得股份新支付对价的账面价值之和的差额，调整资本公积；资本公积不足冲减的，调整留存收益。对于合并日之前持有的股权投资，因采用权益法核算或金融工具确认和计量准则核算而确认的其他综合收益，暂不进行会计处理，直至处置该项投资时采用与被投资单位直接处置相关资产或负债相同的基础进行会计处理；因采用权益法核算而确认的被投资单位净资产中除净损益、其他综合收益和利润分配以外的所有者权益其他变动，暂不进行会计处理，直至处置该项投资时转入当期损益。

3. 非同一控制下的企业合并

购买日是指本公司实际取得对被购买方控制权的日期，即被购买方的净资产或生产经营决策的控制权转移给本公司的日期。同时满足下列条件时，本公司一般认为实现了控制权的转移：

- ①企业合并合同或协议已获本公司内部权力机构通过。
- ②企业合并事项需要经过国家有关主管部门审批的，已获得批准。
- ③已办理了必要的财产权转移手续。
- ④本公司已支付了合并价款的大部分，并且有能力、有计划支付剩余款项。
- ⑤本公司实际上已经控制了被购买方的财务和经营政策，并享有相应的利益、承担相应的风险。

本公司在购买日对作为企业合并对价付出的资产、发生或承担的负债按照公允价值计量，公允价值与其账面价值的差额，计入当期损益。

本公司对合并成本大于合并中取得的被购买方可辨认净资产公允价值份额的差额，确认为商誉；合并成本小于合并中取得的被购买方可辨认净资产公允价值份额的差额，经复核后，计入当期损益。

通过多次交换交易分步实现的非同一控制下企业合并，属于一揽子交易的，将各项交易作为一项取得控制权的交易进行会计处理；不属于一揽子交易的，合并日之前持有的股权投资采用权益法核算的，以购买日之前所持被购买方的股权投资的账面价值与购买日新增投资成本之和，作为该项投资的初始投资成本；购买日之前持有的股权投资因采用权益法核算而

确认的其他综合收益,在处置该项投资时采用与被投资单位直接处置相关资产或负债相同的基础进行会计处理。合并日之前持有的股权投资采用金融工具确认和计量准则核算的,以该股权投资在合并日的公允价值加上新增投资成本之和,作为合并日的初始投资成本。原持有股权的公允价值与账面价值之间的差额以及原计入其他综合收益的累计公允价值变动应全部转入合并日当期的投资收益。

4. 为合并发生的相关费用

为企业合并发生的审计、法律服务、评估咨询等中介费用以及其他直接相关费用,于发生时计入当期损益;为企业合并而发行权益性证券的交易费用,可直接归属于权益性交易的从权益中扣减。

(六) 合并财务报表的编制方法

1. 合并范围

本公司合并财务报表的合并范围以控制为基础确定,所有子公司(包括本公司所控制的单独主体)均纳入合并财务报表。

2. 合并程序

本公司以自身和各子公司的财务报表为基础,根据其他有关资料,编制合并财务报表。本公司编制合并财务报表,将整个企业集团视为一个会计主体,依据相关企业会计准则的确认、计量和列报要求,按照统一的会计政策,反映本企业集团整体财务状况、经营成果和现金流量。

所有纳入合并财务报表合并范围的子公司所采用的会计政策、会计期间与本公司一致,如子公司采用的会计政策、会计期间与本公司不一致的,在编制合并财务报表时,按本公司的会计政策、会计期间进行必要的调整。

合并财务报表时抵销本公司与各子公司、各子公司相互之间发生的内部交易对合并资产负债表、合并利润表、合并现金流量表、合并股东权益变动表的影响。如果站在企业集团合并财务报表角度与以本公司或子公司为会计主体对同一交易的认定不同时,从企业集团的角度对该交易予以调整。

子公司所有者权益、当期净损益和当期综合收益中属于少数股东的份额分别在合并资产负债表中所有者权益项目下、合并利润表中净利润项目下和综合收益总额项目下单独列示。子公司少数股东分担的当期亏损超过了少数股东在该子公司期初所有者权益中所享有份额而形成的余额,冲减少数股东权益。

对于同一控制下企业合并取得的子公司,以其资产、负债(包括最终控制方收购该子公司而形成的商誉)在最终控制方财务报表中的账面价值为基础对其财务报表进行调整。

对于非同一控制下企业合并取得的子公司，以购买日可辨认净资产公允价值为基础对其财务报表进行调整

（1） 增加子公司或业务

在报告期内，若因同一控制下企业合并增加子公司或业务的，则调整合并资产负债表的期初数；将子公司或业务合并当期期初至报告期末的收入、费用、利润纳入合并利润表；将子公司或业务合并当期期初至报告期末的现金流量纳入合并现金流量表，同时对比较报表的相关项目进行调整，视同合并后的报告主体自最终控制方开始控制时点起一直存在。

因追加投资等原因能够对同一控制下的被投资方实施控制的，视同参与合并的各方在最终控制方开始控制时即以目前的状态存在进行调整。在取得被合并方控制权之前持有的股权投资，在取得原股权之日与合并方和被合并方同处于同一控制之日孰晚日起至合并日之间已确认有关损益、其他综合收益以及其他净资产变动，分别冲减比较报表期间的期初留存收益或当期损益。

在报告期内，若因非同一控制下企业合并增加子公司或业务的，则不调整合并资产负债表期初数；将该子公司或业务自购买日至报告期末的收入、费用、利润纳入合并利润表；该子公司或业务自购买日至报告期末的现金流量纳入合并现金流量表。

因追加投资等原因能够对非同一控制下的被投资方实施控制的，对于购买日之前持有的被购买方的股权，本公司按照该股权在购买日的公允价值进行重新计量，公允价值与其账面价值的差额计入当期投资收益。购买日之前持有的被购买方的股权涉及权益法核算下的其他综合收益以及除净损益、其他综合收益和利润分配之外的其他所有者权益变动的，与其相关的其他综合收益、其他所有者权益变动转为购买日所属当期投资收益，由于被投资方重新计量设定受益计划净负债或净资产变动而产生的其他综合收益除外。

（2） 处置子公司或业务

1) 一般处理方法

在报告期内，本公司处置子公司或业务，则该子公司或业务期初至处置日的收入、费用、利润纳入合并利润表；该子公司或业务期初至处置日的现金流量纳入合并现金流量表。

因处置部分股权投资或其他原因丧失了对被投资方控制权时，对于处置后的剩余股权投资，本公司按照其在丧失控制权日的公允价值进行重新计量。处置股权取得的对价与剩余股权公允价值之和，减去按原持股比例计算应享有原有子公司自购买日或合并日开始持续计算的净资产的份额与商誉之和的差额，计入丧失控制权当期的投资收益。与原有子公司股权投资相关的其他综合收益或除净损益、其他综合收益及利润分配之外的其他所有者权益变动，在丧失控制权时转为当期投资收益，由于被投资方重新计量设定受益计划净负债或净资产变动而产生的其他综合收益除外。

2) 分步处置子公司

通过多次交易分步处置对子公司股权投资直至丧失控制权的，处置对子公司股权投资的各项交易的条款、条件以及经济影响符合以下一种或多种情况，通常表明应将多次交易事项作为一揽子交易进行会计处理：

- A. 这些交易是同时或者在考虑了彼此影响的情况下订立的；
- B. 这些交易整体才能达成一项完整的商业结果；
- C. 一项交易的发生取决于其他至少一项交易的发生；
- D. 一项交易单独看是不经济的，但是和其他交易一并考虑时是经济的。

处置对子公司股权投资直至丧失控制权的各项交易属于一揽子交易的，本公司将各项交易作为一项处置子公司并丧失控制权的交易进行会计处理；但是，在丧失控制权之前每一次处置价款与处置投资对应的享有该子公司净资产份额的差额，在合并财务报表中确认为其他综合收益，在丧失控制权时一并转入丧失控制权当期的损益。

处置对子公司股权投资直至丧失控制权的各项交易不属于一揽子交易的，在丧失控制权之前，按不丧失控制权的情况下部分处置对子公司的股权投资的相关政策进行会计处理；在丧失控制权时，按处置子公司一般处理方法进行会计处理。

（3） 购买子公司少数股权

本公司因购买少数股权新取得的长期股权投资与按照新增持股比例计算应享有子公司自购买日（或合并日）开始持续计算的净资产份额之间的差额，调整合并资产负债表中的资本公积中的股本溢价，资本公积中的股本溢价不足冲减的，调整留存收益。

（4） 不丧失控制权的情况下部分处置对子公司的股权投资

在不丧失控制权的情况下因部分处置对子公司的长期股权投资而取得的处置价款与处置长期股权投资相对应享有子公司自购买日或合并日开始持续计算的净资产份额之间的差额，调整合并资产负债表中的资本公积中的股本溢价，资本公积中的股本溢价不足冲减的，调整留存收益。

（七） 合营安排分类及共同经营会计处理方法

1. 合营安排的分类

本公司根据合营安排的结构、法律形式以及合营安排中约定的条款、其他相关事实和情况等因素，将合营安排分为共同经营和合营企业。

未通过单独主体达成的合营安排，划分为共同经营；通过单独主体达成的合营安排，通常划分为合营企业；但有确凿证据表明满足下列任一条件并且符合相关法律法规规定的合营安排划分为共同经营：

- （1） 合营安排的法律形式表明，合营方对该安排中的相关资产和负债分别享有权利

和承担义务。

(2) 合营安排的合同条款约定,合营方对该安排中的相关资产和负债分别享有权利和承担义务。

(3) 其他相关事实和情况表明,合营方对该安排中的相关资产和负债分别享有权利和承担义务,如合营方享有与合营安排相关的几乎所有产出,并且该安排中负债的清偿持续依赖于合营方的支持。

2. 共同经营会计处理方法

本公司确认共同经营中利益份额中与本公司相关的下列项目,并按照相关企业会计准则的规定进行会计处理:

- (1) 确认单独所持有的资产,以及按其份额确认共同持有的资产;
- (2) 确认单独所承担的负债,以及按其份额确认共同承担的负债;
- (3) 确认出售其享有的共同经营产出份额所产生的收入;
- (4) 按其份额确认共同经营因出售产出所产生的收入;
- (5) 确认单独所发生的费用,以及按其份额确认共同经营发生的费用。

本公司向共同经营投出或出售资产等(该资产构成业务的除外),在该资产等由共同经营出售给第三方之前,仅确认因该交易产生的损益中归属于共同经营其他参与方的部分。投出或出售的资产发生符合《企业会计准则第8号——资产减值》等规定的资产减值损失的,本公司全额确认该损失。

本公司自共同经营购买资产等(该资产构成业务的除外),在将该资产等出售给第三方之前,仅确认因该交易产生的损益中归属于共同经营其他参与方的部分。购入的资产发生符合《企业会计准则第8号——资产减值》等规定的资产减值损失的,本公司按承担的份额确认该部分损失。

本公司对共同经营不享有共同控制,如果本公司享有该共同经营相关资产且承担该共同经营相关负债的,仍按上述原则进行会计处理,否则,应当按照相关企业会计准则的规定进行会计处理。

(八) 现金及现金等价物的确定标准

在编制现金流量表时,将本公司库存现金以及可以随时用于支付的存款确认为现金。将同时具备期限短(一般从购买日起三个月内到期)、流动性强、易于转换为已知金额的现金、价值变动风险很小四个条件的投资,确定为现金等价物。

(九) 外币业务和外币报表折算

1. 外币业务

外币业务交易在初始确认时，采用交易发生日的即期汇率作为折算汇率折合成人民币记账。

资产负债表日，外币货币性项目按资产负债表日即期汇率折算，由此产生的汇兑差额，除属于与购建符合资本化条件的资产相关的外币专门借款产生的汇兑差额按照借款费用资本化的原则处理外，均计入当期损益。以历史成本计量的外币非货币性项目，仍采用交易发生日的即期汇率折算，不改变其记账本位币金额。

以公允价值计量的外币非货币性项目，采用公允价值确定日的即期汇率折算，由此产生的汇兑差额作为公允价值变动损益计入当期损益。如属于可供出售外币非货币性项目的，形成的汇兑差额计入其他综合收益。

2. 外币财务报表的折算

资产负债表中的资产和负债项目，采用资产负债表日的即期汇率折算；所有者权益项目除“未分配利润”项目外，其他项目采用发生时的即期汇率折算。利润表中的收入和费用项目，采用交易发生日的即期汇率折算。按照上述折算产生的外币财务报表折算差额计入其他综合收益。

处置境外经营时，将资产负债表中其他综合收益项目中列示的、与该境外经营相关的外币财务报表折算差额，自其他综合收益项目转入处置当期损益；在处置部分股权投资或其他原因导致持有境外经营权益比例降低但不丧失对境外经营控制权时，与该境外经营处置部分相关的外币报表折算差额将归属于少数股东权益，不转入当期损益。在处置境外经营为联营企业或合营企业的部分股权时，与该境外经营相关的外币报表折算差额，按处置该境外经营的比例转入处置当期损益。

(十) 金融工具

在本公司成为金融工具合同的一方时确认一项金融资产或金融负债。

实际利率法是指计算金融资产或金融负债的摊余成本以及将利息收入或利息费用分摊计入各会计期间的方法。

实际利率，是指将金融资产或金融负债在预计存续期的估计未来现金流量，折现为该金融资产账面余额或该金融负债摊余成本所使用的利率。在确定实际利率时，在考虑金融资产或金融负债所有合同条款（如提前还款、展期、看涨期权或其他类似期权等）的基础上估计预期现金流量，但不考虑预期信用损失。

金融资产或金融负债的摊余成本是以该金融资产或金融负债的初始确认金额扣除已偿还的本金，加上或减去采用实际利率法将该初始确认金额与到期日金额之间的差额进行摊销形成的累计摊销额，再扣除累计计提的损失准备（仅适用于金融资产）。

1. 金融资产分类和计量

本公司根据所管理金融资产的业务模式和金融资产的合同现金流量特征，将金融资产划分为以下三类：

- (1) 以摊余成本计量的金融资产。
- (2) 以公允价值计量且其变动计入其他综合收益的金融资产。
- (3) 以公允价值计量且其变动计入当期损益的金融资产。

金融资产在初始确认时以公允价值计量，但是因销售商品或提供服务等产生的应收账款或应收票据未包含重大融资成分或不考虑不超过一年的融资成分的，按照交易价格进行初始计量。

对于以公允价值计量且其变动计入当期损益的金融资产，相关交易费用直接计入当期损益，其他类别的金融资产相关交易费用计入其初始确认金额。

金融资产的后续计量取决于其分类，当且仅当本公司改变管理金融资产的业务模式时，才对所有受影响的相关金融资产进行重分类。

(1) 分类为以摊余成本计量的金融资产

金融资产的合同条款规定在特定日期产生的现金流量仅为对本金和以未偿付本金金额为基础的利息的支付，且管理该金融资产的业务模式是以收取合同现金流量为目标，则本公司将该金融资产分类为以摊余成本计量的金融资产。本公司分类为以摊余成本计量的金融资产包括货币资金、应收票据、应收账款、其他应收款、长期应收款、债权投资等。

本公司对此类金融资产采用实际利率法确认利息收入，按摊余成本进行后续计量，其发生减值时或终止确认、修改产生的利得或损失，计入当期损益。除下列情况外，本公司根据金融资产账面余额乘以实际利率计算确定利息收入：

1) 对于购入或源生的已发生信用减值的金融资产，本公司自初始确认起，按照该金融资产的摊余成本和经信用调整的实际利率计算确定其利息收入。

2) 对于购入或源生的未发生信用减值、但在后续期间成为已发生信用减值的金融资产，本公司在后续期间，按照该金融资产的摊余成本和实际利率计算确定其利息收入。若该金融工具在后续期间因其信用风险有所改善而不再存在信用减值，本公司转按实际利率乘以该金融资产账面余额来计算确定利息收入。

(2) 分类为以公允价值计量且其变动计入其他综合收益的金融资产

金融资产的合同条款规定在特定日期产生的现金流量仅为对本金和以未偿付本金金额为基础的利息的支付，且管理该金融资产的业务模式既以收取合同现金流量为目标又以出售该金融资产为目标，则本公司将该金融资产分类为以公允价值计量且其变动计入其他综合收益的金融资产。

本公司对此类金融资产采用实际利率法确认利息收入。除利息收入、减值损失及汇兑差额确认为当期损益外，其余公允价值变动计入其他综合收益。当该金融资产终止确认时，之前计入其他综合收益的累计利得或损失从其他综合收益中转出，计入当期损益。

以公允价值计量且变动计入其他综合收益的应收票据及应收账款列报为应收款项融资，其他此类金融资产列报为其他债权投资，其中：自资产负债表日起一年内到期的其他债权投资列报为一年内到期的非流动资产，原到期日在一年以内的其他债权投资列报为其他流动资产。

(3) 指定以公允价值计量且其变动计入其他综合收益的金融资产

在初始确认时，本公司可以单项金融资产为基础不可撤销地将非交易性权益工具投资指定为以公允价值计量且其变动计入其他综合收益的金融资产。

此类金融资产的公允价值变动计入其他综合收益，不需计提减值准备。该金融资产终止确认时，之前计入其他综合收益的累计利得或损失从其他综合收益中转出，计入留存收益。本公司持有该权益工具投资期间，在本公司收取股利的权利已经确立，与股利相关的经济利益很可能流入本公司，且股利的金额能够可靠计量时，确认股利收入并计入当期损益。本公司对此类金融资产在其他权益工具投资项目下列报。

权益工具投资满足下列条件之一的，属于以公允价值计量且其变动计入当期损益的金融资产：取得该金融资产的目的主要是为了近期出售；初始确认时属于集中管理的可辨认金融资产工具组合的一部分，且有客观证据表明近期实际存在短期获利模式；属于衍生工具（符合财务担保合同定义的以及被指定为有效套期工具的衍生工具除外）。

(4) 分类为以公允价值计量且其变动计入当期损益的金融资产

不符合分类为以摊余成本计量或以公允价值计量且其变动计入其他综合收益的金融资产条件、亦不指定为以公允价值计量且其变动计入其他综合收益的金融资产均分类为以公允价值计量且其变动计入当期损益的金融资产。

本公司对此类金融资产采用公允价值进行后续计量，将公允价值变动形成的利得或损失以及与此类金融资产相关的股利和利息收入计入当期损益。

本公司对此类金融资产根据其流动性在交易性金融资产、其他非流动金融资产项目列报。

(5) 指定为以公允价值计量且其变动计入当期损益的金融资产

在初始确认时，本公司为了消除或显著减少会计错配，可以单项金融资产为基础不可撤销地将金融资产指定为以公允价值计量且其变动计入当期损益的金融资产。

混合合同包含一项或多项嵌入衍生工具，且其主合同不属于以上金融资产的，本公司可以将其整体指定为以公允价值计量且其变动计入当期损益的金融工具。但下列情况除外：

- 1) 嵌入衍生工具不会对混合合同的现金流量产生重大改变。

2) 在初次确定类似的混合合同是否需要分拆时,几乎不需分析就能明确其包含的嵌入衍生工具不应分拆。如嵌入贷款的提前还款权,允许持有人以接近摊余成本的金额提前偿还贷款,该提前还款权不需要分拆。

本公司对此类金融资产采用公允价值进行后续计量,将公允价值变动形成的利得或损失以及与此类金融资产相关的股利和利息收入计入当期损益。

本公司对此类金融资产根据其流动性在交易性金融资产、其他非流动金融资产项目列报。

2. 金融负债分类和计量

本公司根据所发行金融工具的合同条款及其所反映的经济实质而非仅以法律形式,结合金融负债和权益工具的定义,在初始确认时将该金融工具或其组成部分分类为金融负债或权益工具。金融负债在初始确认时分类为:以公允价值计量且其变动计入当期损益的金融负债、其他金融负债、被指定为有效套期工具的衍生工具。

金融负债在初始确认时以公允价值计量。对于以公允价值计量且其变动计入当期损益的金融负债,相关的交易费用直接计入当期损益;对于其他类别的金融负债,相关交易费用计入初始确认金额。

金融负债的后续计量取决于其分类:

(1) 以公允价值计量且其变动计入当期损益的金融负债

此类金融负债包括交易性金融负债(含属于金融负债的衍生工具)和初始确认时指定为以公允价值计量且其变动计入当期损益的金融负债。

满足下列条件之一的,属于交易性金融负债:承担相关金融负债的目的主要是为了在近期内出售或回购;属于集中管理的可辨认金融工具组合的一部分,且有客观证据表明企业近期采用短期获利方式模式;属于衍生工具,但是,被指定且为有效套期工具的衍生工具、符合财务担保合同的衍生工具除外。交易性金融负债(含属于金融负债的衍生工具),按照公允价值进行后续计量,除与套期会计有关外,所有公允价值变动均计入当期损益。在初始确认时,为了提供更相关的会计信息,本公司将满足下列条件之一的金融负债不可撤销地指定为以公允价值计量且其变动计入当期损益的金融负债:

1) 能够消除或显著减少会计错配。

2) 根据正式书面文件载明的企业风险管理或投资策略,以公允价值为基础对金融负债组合或金融资产和金融负债组合进行管理和业绩评价,并在企业内部以此为基础向关键管理人员报告。

本公司对此类金融负债采用公允价值进行后续计量,除由本公司自身信用风险变动引起的公允价值变动计入其他综合收益之外,其他公允价值变动计入当期损益。除非由本公司自身信用风险变动引起的公允价值变动计入其他综合收益会造成或扩大损益中的会计错配,本公司将所有公允价值变动(包括自身信用风险变动的影响金额)计入当期损益。

(2) 其他金融负债

除下列各项外，公司将金融负债分类为以摊余成本计量的金融负债，对此类金融负债采用实际利率法，按照摊余成本进行后续计量，终止确认或摊销产生的利得或损失计入当期损益：

- 1) 以公允价值计量且其变动计入当期损益的金融负债。
- 2) 金融资产转移不符合终止确认条件或继续涉入被转移金融资产所形成的金融负债。
- 3) 不属于本条前两类情形的财务担保合同，以及不属于本条第 1) 类情形的以低于市场利率贷款的贷款承诺。

财务担保合同是指当特定债务人到期不能按照最初或修改后的债务工具条款偿付债务时，要求发行方向蒙受损失的合同持有人赔付特定金额的合同。不属于指定为以公允价值计量且其变动计入当期损益的金融负债的财务担保合同，在初始确认后按照损失准备金额以及初始确认金额扣除担保期内的累计摊销额后的余额孰高进行计量。

3. 金融资产和金融负债的终止确认

(1) 金融资产满足下列条件之一的，终止确认金融资产，即从其账户和资产负债表内予以转销：

- 1) 收取该金融资产现金流量的合同权利终止。
- 2) 该金融资产已转移，且该转移满足金融资产终止确认的规定。

(2) 金融负债终止确认条件

金融负债（或其一部分）的现时义务已经解除的，则终止确认该金融负债（或该部分金融负债）。

本公司与借出方之间签订协议，以承担新金融负债方式替换原金融负债，且新金融负债与原金融负债的合同条款实质上不同的，或对原金融负债（或其一部分）的合同条款做出实质性修改的，则终止确认原金融负债，同时确认一项新金融负债，账面价值与支付的对价（包括转出的非现金资产或承担的负债）之间的差额，计入当期损益。

本公司回购金融负债一部分的，按照继续确认部分和终止确认部分在回购日各自的公允价值占整体公允价值的比例，对该金融负债整体的账面价值进行分配。分配给终止确认部分的账面价值与支付的对价（包括转出的非现金资产或承担的负债）之间的差额，应当计入当期损益。

4. 金融资产转移的确认依据和计量方法

本公司在发生金融资产转移时，评估其保留金融资产所有权上的风险和报酬的程度，并分别下列情形处理：

- (1) 转移了金融资产所有权上几乎所有风险和报酬的，则终止确认该金融资产，并将转移中产生或保留的权利和义务单独确认为资产或负债。

(2) 保留了金融资产所有权上几乎所有风险和报酬的，则继续确认该金融资产。

(3) 既没有转移也没有保留金融资产所有权上几乎所有风险和报酬的（即除本条(1)、(2)之外的其他情形），则根据其是否保留了对金融资产的控制，分别下列情形处理：

1) 未保留对该金融资产控制的，则终止确认该金融资产，并将转移中产生或保留的权利和义务单独确认为资产或负债。

2) 保留了对该金融资产控制的，则按照其继续涉入被转移金融资产的程度继续确认有关金融资产，并相应确认相关负债。继续涉入被转移金融资产的程度，是指本公司承担的被转移金融资产价值变动风险或报酬的程度。

在判断金融资产转移是否满足上述金融资产终止确认条件时，采用实质重于形式的原则。公司将金融资产转移区分为金融资产整体转移和部分转移：

(1) 金融资产整体转移满足终止确认条件的，将下列两项金额的差额计入当期损益：

1) 被转移金融资产在终止确认日的账面价值。

2) 因转移金融资产而收到的对价，与原直接计入其他综合收益的公允价值变动累计额中对应终止确认部分的金额（涉及转移的金融资产为以公允价值计量且其变动计入其他综合收益的金融资产）之和。

(2) 金融资产部分转移且该被转移部分整体满足终止确认条件的，将转移前金融资产整体的账面价值，在终止确认部分和继续确认部分（在此种情形下，所保留的服务资产应当视同继续确认金融资产的一部分）之间，按照转移日各自的相对公允价值进行分摊，并将下列两项金额的差额计入当期损益：

1) 终止确认部分在终止确认日的账面价值。

2) 终止确认部分收到的对价，与原计入其他综合收益的公允价值变动累计额中对应终止确认部分的金额（涉及转移的金融资产为以公允价值计量且其变动计入其他综合收益的金融资产）之和。

金融资产转移不满足终止确认条件的，继续确认该金融资产，所收到的对价确认为一项金融负债。

5. 金融资产和金融负债公允价值的确定方法

存在活跃市场的金融资产或金融负债，以活跃市场的报价确定其公允价值，除非该项金融资产存在针对资产本身的限售期。对于针对资产本身的限售的金融资产，按照活跃市场的报价扣除市场参与者因承担指定期间内无法在公开市场上出售该金融资产的风险而要求获得的补偿金额后确定。活跃市场的报价包括易于且可定期从交易所、交易商、经纪人、行业集团、定价机构或监管机构等获得相关资产或负债的报价，且能代表在公平交易基础上实际

并经常发生的市场交易。

初始取得或衍生的金融资产或承担的金融负债，以市场交易价格作为确定其公允价值的基础。

不存在活跃市场的金融资产或金融负债，采用估值技术确定其公允价值。在估值时，本公司采用在当前情况下适用并且有足够可利用数据和其他信息支持的估值技术，选择与市场参与者在相关资产或负债的交易中所考虑的资产或负债特征相一致的输入值，并尽可能优先使用相关可观察输入值。在相关可观察输入值无法取得或取得不切实可行的情况下，使用不可观察输入值。

6. 金融工具减值

本公司以预期信用损失为基础，对分类为以摊余成本计量的金融资产、分类为以公允价值计量且其变动计入其他综合收益的金融资产、租赁应收款、合同资产以及财务担保合同，进行减值会计处理并确认损失准备。

预期信用损失，是指以发生违约的风险为权重的金融工具信用损失的加权平均值。信用损失，是指本公司按照原实际利率折现的、根据合同应收的所有合同现金流量与预期收取的所有现金流量之间的差额，即全部现金短缺的现值。其中，对于本公司购买或源生的已发生信用减值的金融资产，应按照该金融资产经信用调整的实际利率折现。

对由收入准则规范的交易形成的应收款项与合同资产、以及租赁应收款，本公司运用简化计量方法，按照相当于整个存续期内预期信用损失的金额计量损失准备。

对于购买或源生的已发生信用减值的金融资产，在资产负债表日仅将自初始确认后整个存续期内预期信用损失的累计变动确认为损失准备。在每个资产负债表日，将整个存续期内预期信用损失的变动金额作为减值损失或利得计入当期损益。即使该资产负债表日确定的整个存续期内预期信用损失小于初始确认时估计现金流量所反映的预期信用损失的金额，也将预期信用损失的有利变动确认为减值利得。

除上述采用简化计量方法和购买或源生的已发生信用减值以外的其他金融资产，本公司在每个资产负债表日评估相关金融工具的信用风险自初始确认后是否已显著增加，并按照下列情形分别计量其损失准备、确认预期信用损失及其变动：

(1) 如果该金融工具的信用风险自初始确认后并未显著增加，处于第一阶段，则按照相当于该金融工具未来 12 个月内预期信用损失的金额计量其损失准备，并按照账面余额和实际利率计算利息收入。

(2) 如果该金融工具的信用风险自初始确认后已显著增加但尚未发生信用减值的，处于第二阶段，则按照相当于该金融工具整个存续期内预期信用损失的金额计量其损失准备，并按照账面余额和实际利率计算利息收入。

(3) 如果该金融工具自初始确认后已经发生信用减值的,处于第三阶段,本公司按照相当于该金融工具整个存续期内预期信用损失的金额计量其损失准备,并按照摊余成本和实际利率计算利息收入。

金融工具信用损失准备的增加或转回金额,作为减值损失或利得计入当期损益。除分类为以公允价值计量且其变动计入其他综合收益的金融资产外,信用损失准备抵减金融资产的账面余额。对于分类为以公允价值计量且其变动计入其他综合收益的金融资产,本公司在其他综合收益中确认其信用损失准备,不减少该金融资产在资产负债表中列示的账面价值。

本公司在上一会计期间已经按照相当于金融工具整个存续期内预期信用损失的金额计量了损失准备,但在当期资产负债表日,该金融工具已不再属于自初始确认后信用风险显著增加的情形的,本公司在当期资产负债表日按照相当于未来 12 个月内预期信用损失的金额计量该金融工具的损失准备,由此形成的损失准备的转回金额作为减值利得计入当期损益。

(1) 信用风险显著增加

本公司利用可获得的合理且有依据的前瞻性信息,通过比较金融工具在资产负债表日发生违约的风险与在初始确认日发生违约的风险,以确定金融工具的信用风险自初始确认后是否已显著增加。对于财务担保合同,本公司在应用金融工具减值规定时,将本公司成为做出不可撤销承诺的一方之日作为初始确认日。

本公司在评估信用风险是否显著增加时会考虑如下因素:

- 1) 债务人经营成果实际或预期是否发生显著变化;
- 2) 债务人所处的监管、经济或技术环境是否发生显著不利变化;
- 3) 作为债务抵押的担保物价值或第三方提供的担保或信用增级质量是否发生显著变化,这些变化预期将降低债务人按合同规定期限还款的经济动机或者影响违约概率;
- 4) 债务人预期表现和还款行为是否发生显著变化;
- 5) 本公司对金融工具信用管理方法是否发生变化等。

于资产负债表日,若本公司判断金融工具只具有较低的信用风险,则本公司假定该金融工具的信用风险自初始确认后并未显著增加。如果金融工具的违约风险较低,借款人在短期内履行其合同现金流量义务的能力很强,并且即使较长时期内经济形势和经营环境存在不利变化,但未必一定降低借款人履行其合同现金流量义务的能力,则该金融工具被视为具有较低的信用风险。

(2) 已发生信用减值的金融资产

当对金融资产预期未来现金流量具有不利影响的一项或多项事件发生时,该金融资产成为已发生信用减值的金融资产。金融资产已发生信用减值的证据包括下列可观察信息:

- 1) 发行方或债务人发生重大财务困难;

- 2) 债务人违反合同，如偿付利息或本金违约或逾期等；
- 3) 债权人出于与债务人财务困难有关的经济或合同考虑，给予债务人在任何其他情况下都不会做出的让步；
- 4) 债务人很可能破产或进行其他财务重组；
- 5) 发行方或债务人财务困难导致该金融资产的活跃市场消失；
- 6) 以大幅折扣购买或源生一项金融资产，该折扣反映了发生信用损失的事实。

金融资产发生信用减值，有可能是多个事件的共同作用所致，未必是可单独识别的事件所致。

(3) 预期信用损失的确定

本公司基于单项和组合评估金融工具的预期信用损失，在评估预期信用损失时，考虑有关过去事项、当前状况以及未来经济状况预测的合理且有依据的信息。

本公司以共同信用风险特征为依据，将金融工具分为不同组合。本公司采用的共同信用风险特征包括：金融工具类型、信用风险评级、账龄组合、逾期账龄组合、合同结算周期、债务人所处行业等。相关金融工具的单项评估标准和组合信用风险特征详见相关金融工具的会计政策。

本公司按照下列方法确定相关金融工具的预期信用损失：

1) 对于金融资产，信用损失为本公司应收取的合同现金流量与预期收取的现金流量之间差额的现值。

2) 对于租赁应收款项，信用损失为本公司应收取的合同现金流量与预期收取的现金流量之间差额的现值。

3) 对于财务担保合同，信用损失为本公司就该合同持有人发生的信用损失向其做出赔付的预计付款额，减去本公司预期向该合同持有人、债务人或任何其他方收取的金额之间差额的现值。

4) 对于资产负债表日已发生信用减值但并非购买或源生已发生信用减值的金融资产，信用损失为该金融资产账面余额与按原实际利率折现的估计未来现金流量的现值之间的差额。

本公司计量金融工具预期信用损失的方法反映的因素包括：通过评价一系列可能的结果而确定的无偏概率加权平均金额；货币时间价值；在资产负债表日无须付出不必要的额外成本或努力即可获得的有关过去事项、当前状况以及未来经济状况预测的合理且有依据的信息。

(4) 减记金融资产

当本公司不再合理预期金融资产合同现金流量能够全部或部分收回的，直接减记该金融资产的账面余额。这种减记构成相关金融资产的终止确认。

7. 金融资产及金融负债的抵销

金融资产和金融负债在资产负债表内分别列示，没有相互抵销。但是，同时满足下列条件的，以相互抵销后的净额在资产负债表内列示：

- (1) 本公司具有抵销已确认金额的法定权利，且该种法定权利是当前可执行的；
- (2) 本公司计划以净额结算，或同时变现该金融资产和清偿该金融负债。

(十一) 应收款项

对于不含重大融资成分的应收款项以及合同资产，本集团运用简化计量方法，按照相当于整个存续期内的预期信用损失金额计量损失准备。

对于租赁应收款、包含重大融资成分的应收款项以及合同资产，本集团选择运用简化计量方法，按照相当于整个存续期内的预期信用损失金额计量损失准备。

除上述采用简化计量方法以外的金融资产，本集团在每个资产负债表日评估其信用风险自初始确认后是否已经显著增加，如果信用风险自初始确认后未显著增加，处于第一阶段，本集团按照相当于未来 12 个月内预期信用损失的金额计量损失准备，并按照账面余额和实际利率计算利息收入；如果信用风险自初始确认后已显著增加但尚未发生信用减值的，处于第二阶段，本集团按照相当于整个存续期内预期信用损失的金额计量损失准备，并按照账面余额和实际利率计算利息收入；如果初始确认后发生信用减值的，处于第三阶段，本集团按照相当于整个存续期内预期信用损失的金额计量损失准备，并按照摊余成本和实际利率计算利息收入。对于资产负债表日只具有较低信用风险的金融工具，本集团假设其信用风险自初始确认后未显著增加。

本公司依据信用风险特征将应收款项分为若干组合，在组合基础上计算预期信用损失，确定组合的依据如下：

应收股利	应收关联方股利
应收利息	应收银行存款利息和其他利息
应收票据	应收银行承兑汇票和商业承兑汇票
合并范围内公司及其他关联方组合	应收合并范围内公司及其他关联方款项
信用记录良好的企业	信用记录良好的客户及信用保险在偿付比例之内的客户
信用风险等级较高的企业	特别坏账风险的客户及信用保险逾期报损的客户
无风险组合	内部员工的备用金、应收退税款等政府部门的款项
其他款项组合	除应收股利、应收利息、应收票据、合并范围内公司及其他关联方组合、信用记录良好的企业、信用风险等级较高的企业及无风险组合以外的其他款项

对于划分为组合的应收票据，本公司参考历史信用损失经验，结合当前状况以及对未来经济状况的预测，通过违约风险敞口和整个存续期预期信用损失率，计算预期信用损失。

对于划分为组合的应收账款，本公司参考历史信用损失经验，结合当前状况以及对未来

经济状况的预测，编制应收账款逾期天数与整个存续期预期信用损失率对照表，计算预期信用损失。

对于划分为组合的其他应收款，本公司参考历史信用损失经验，结合当前状况以及对未来经济状况的预测，通过违约风险敞口和未来 12 个月内或整个存续期预期信用损失率，计算预期信用损失。

本公司将计提或转回的损失准备计入当期损益。

(十二) 存货

1. 存货的分类

存货是指本公司在日常活动中持有以备出售的产成品或商品、处在生产过程中的在产品、在生产过程或提供劳务过程中耗用的材料和物料等。主要包括原材料、周转材料、委托加工材料、在产品、自制半成品、产成品（库存商品）、发出商品、合同履行成本等。

2. 存货的计价方法

存货在取得时，按成本进行初始计量，包括采购成本、加工成本和其他成本。存货发出时按月末一次加权平均法计价。

3. 存货可变现净值的确定依据及存货跌价准备的计提方法

期末对存货进行全面清查后，按存货的成本与可变现净值孰低提取或调整存货跌价准备。产成品、库存商品和用于出售的材料等直接用于出售的商品存货，在正常生产经营过程中，以该存货的估计售价减去估计的销售费用和相关税费后的金额，确定其可变现净值；需要经过加工的材料存货，在正常生产经营过程中，以所生产的产成品的估计售价减去至完工时估计将要发生的成本、估计的销售费用和相关税费后的金额，确定其可变现净值；为执行销售合同或者劳务合同而持有的存货，其可变现净值以合同价格为基础计算，若持有存货的数量多于销售合同订购数量的，超出部分的存货的可变现净值以一般销售价格为基础计算。

期末按照单个存货项目计提存货跌价准备；但对于数量繁多、单价较低的存货，按照存货类别计提存货跌价准备；与在同一地区生产和销售的产品系列相关、具有相同或类似最终用途或目的，且难以与其他项目分开计量的存货，则合并计提存货跌价准备。

以前减记存货价值的影响因素已经消失的，减记的金额予以恢复，并在原已计提的存货跌价准备金额内转回，转回的金额计入当期损益。

4. 存货的盘存制度

采用永续盘存制。

5. 低值易耗品和包装物的摊销方法

- (1) 低值易耗品采用一次转销法；
- (2) 包装物采用一次转销法。

(3) 其他周转材料采用一次转销法摊销。

(十三) 合同资产

本公司已向客户转让商品而有权收取对价的权利，且该权利取决于时间流逝之外的其他因素的，确认为合同资产。本公司拥有的无条件(即，仅取决于时间流逝)向客户收取对价的权利作为应收款项单独列示。

本公司对合同资产的预期信用损失的确定方法及会计处理方法详见本附注四 / (十) 6. 金融工具减值。

(十四) 持有待售

1. 划分为持有待售确认标准

本公司将同时满足下列条件的非流动资产或处置组确认为持有待售组成部分：

- (1) 根据类似交易中出售此类资产或处置组的惯例，在当前状况下即可立即出售；
- (2) 出售极可能发生，即本公司已经就一项出售计划作出决议，并已获得监管部门批准(如适用)，且获得确定的购买承诺，预计出售将在一年内完成。

确定的购买承诺，是指本公司与其他方签订的具有法律约束力的购买协议，该协议包含交易价格、时间和足够严厉的违约惩罚等重要条款，使协议出现重大调整或者撤销的可能性极小。

2. 持有待售核算方法

本公司对于持有待售的非流动资产或处置组不计提折旧或摊销，其账面价值高于公允价值减去出售费用后的净额的，应当将账面价值减记至公允价值减去出售费用后的净额，减记的金额确认为资产减值损失，计入当期损益，同时计提持有待售资产减值准备。

对于取得日划分为持有待售类别的非流动资产或处置组，在初始计量时比较假定其不划分为持有待售类别情况下的初始计量金额和公允价值减去出售费用后的净额，以两者孰低计量。

上述原则适用于所有非流动资产，但不包括采用公允价值模式进行后续计量的投资性房地产、采用公允价值减去出售费用后的净额计量的生物资产、职工薪酬形成的资产、递延所得税资产、由金融工具相关会计准则规范的金融资产、由保险合同相关会计准则规范的保险合同所产生的权利。

(十五) 其他债权投资

本公司对其他债权投资的预期信用损失的确定方法及会计处理方法详见本附注四 / (十)

6. 金融工具减值。

(十六) 长期股权投资

1. 初始投资成本的确定

(1) 企业合并形成的长期股权投资，具体会计政策详见本附注四 / (五) 同一控制下和非同一控制下企业合并的会计处理方法。

(2) 其他方式取得的长期股权投资

以支付现金方式取得的长期股权投资，按照实际支付的购买价款作为初始投资成本。初始投资成本包括与取得长期股权投资直接相关的费用、税金及其他必要支出。

以发行权益性证券取得的长期股权投资，按照发行权益性证券的公允价值作为初始投资成本；发行或取得自身权益工具时发生的交易费用，可直接归属于权益性交易的从权益中扣减。

在非货币性资产交换具备商业实质和换入资产或换出资产的公允价值能够可靠计量的前提下，非货币性资产交换换入的长期股权投资以换出资产的公允价值为基础确定其初始投资成本，除非有确凿证据表明换入资产的公允价值更加可靠；不满足上述前提的非货币性资产交换，以换出资产的账面价值和应支付的相关税费作为换入长期股权投资的初始投资成本。

通过债务重组取得的长期股权投资，其初始投资成本按照公允价值为基础确定。

2. 后续计量及损益确认

(1) 成本法

本公司能够对被投资单位实施控制的长期股权投资采用成本法核算，并按照初始投资成本计价，追加或收回投资调整长期股权投资的成本。

除取得投资时实际支付的价款或对价中包含的已宣告但尚未发放的现金股利或利润外，本公司按照享有被投资单位宣告分派的现金股利或利润确认为当期投资收益。

(2) 权益法

本公司对联营企业和合营企业的长期股权投资采用权益法核算；对于其中一部分通过风险投资机构、共同基金、信托公司或包括投连险基金在内的类似主体间接持有的联营企业的权益性投资，采用公允价值计量且其变动计入损益。

长期股权投资的初始投资成本大于投资时应享有被投资单位可辨认净资产公允价值份额的差额，不调整长期股权投资的初始投资成本；初始投资成本小于投资时应享有被投资单位可辨认净资产公允价值份额的差额，计入当期损益。

本公司取得长期股权投资后，按照应享有或应分担的被投资单位实现的净损益和其他综合收益的份额，分别确认投资收益和其他综合收益，同时调整长期股权投资的账面价值；并按照被投资单位宣告分派的利润或现金股利计算应享有的部分，相应减少长期股权投资的账

面价值；对于被投资单位除净损益、其他综合收益和利润分配以外所有者权益的其他变动，调整长期股权投资的账面价值并计入所有者权益。

本公司在确认应享有被投资单位净损益的份额时，以取得投资时被投资单位各项可辨认资产等的公允价值为基础，对被投资单位的净利润进行调整后确认。本公司与联营企业、合营企业之间发生的未实现内部交易损益按照应享有的比例计算归属于本公司的部分予以抵销，在此基础上确认投资损益。

本公司确认应分担被投资单位发生的亏损时，按照以下顺序进行处理：首先，冲减长期股权投资的账面价值。其次，长期股权投资的账面价值不足以冲减的，以其他实质上构成对被投资单位净投资的长期权益账面价值为限继续确认投资损失，冲减长期应收项目等的账面价值。最后，经过上述处理，按照投资合同或协议约定企业仍承担额外义务的，按预计承担的义务确认预计负债，计入当期投资损失。

被投资单位以后期间实现盈利的，公司在扣除未确认的亏损分担额后，按与上述相反的顺序处理，减记已确认预计负债的账面余额、恢复其他实质上构成对被投资单位净投资的长期权益及长期股权投资的账面价值后，恢复确认投资收益。

3. 长期股权投资核算方法的转换

(1) 公允价值计量转权益法核算

本公司原持有的对被投资单位不具有控制、共同控制或重大影响的按金融工具确认和计量准则进行会计处理的权益性投资，因追加投资等原因能够对被投资单位施加重大影响或实施共同控制但不构成控制的，按照《企业会计准则第 22 号——金融工具确认和计量》确定的原持有的股权投资的公允价值加上新增投资成本之和，作为改按权益法核算的初始投资成本。

原持有的股权投资分类为可供出售金融资产的，其公允价值与账面价值之间的差额，以及原计入其他综合收益的累计公允价值变动转入改按权益法核算的当期损益。

按权益法核算的初始投资成本小于按照追加投资后全新的持股比例计算确定的应享有被投资单位在追加投资日可辨认净资产公允价值份额之间的差额，调整长期股权投资的账面价值，并计入当期营业外收入。

(2) 公允价值计量或权益法核算转成本法核算

本公司原持有的对被投资单位不具有控制、共同控制或重大影响的按金融工具确认和计量准则进行会计处理的权益性投资，或原持有对联营企业、合营企业的长期股权投资，因追加投资等原因能够对非同一控制下的被投资单位实施控制的，在编制个别财务报表时，按照原持有的股权投资账面价值加上新增投资成本之和，作为改按成本法核算的初始投资成本。

购买日之前持有的股权投资因采用权益法核算而确认的其他综合收益，在处置该项投资

时采用与被投资单位直接处置相关资产或负债相同的基础进行会计处理。

购买日之前持有的股权投资按照《企业会计准则第 22 号——金融工具确认和计量》的有关规定进行会计处理的，原计入其他综合收益的累计公允价值变动在改按成本法核算时转入当期损益。

（3） 权益法核算转公允价值计量

本公司因处置部分股权投资等原因丧失了对被投资单位的共同控制或重大影响的，处置后的剩余股权改按《企业会计准则第 22 号——金融工具确认和计量》核算，其在丧失共同控制或重大影响之日的公允价值与账面价值之间的差额计入当期损益。

原股权投资因采用权益法核算而确认的其他综合收益，在终止采用权益法核算时采用与被投资单位直接处置相关资产或负债相同的基础进行会计处理。

（4） 成本法转权益法

本公司因处置部分权益性投资等原因丧失了对被投资单位的控制的，在编制个别财务报表时，处置后的剩余股权能够对被投资单位实施共同控制或施加重大影响的，改按权益法核算，并对该剩余股权视同自取得时即采用权益法核算进行调整。

（5） 成本法转公允价值计量

本公司因处置部分权益性投资等原因丧失了对被投资单位的控制的，在编制个别财务报表时，处置后的剩余股权不能对被投资单位实施共同控制或施加重大影响的，改按《企业会计准则第 22 号——金融工具确认和计量》的有关规定进行会计处理，其在丧失控制之日的公允价值与账面价值间的差额计入当期损益。

4. 长期股权投资的处置

处置长期股权投资，其账面价值与实际取得价款之间的差额，应当计入当期损益。采用权益法核算的长期股权投资，在处置该项投资时，采用与被投资单位直接处置相关资产或负债相同的基础，按相应比例对原计入其他综合收益的部分进行会计处理。

处置对子公司股权投资的各项交易的条款、条件以及经济影响符合以下一种或多种情况，将多次交易事项作为一揽子交易进行会计处理：

- （1） 这些交易是同时或者在考虑了彼此影响的情况下订立的；
- （2） 这些交易整体才能达成一项完整的商业结果；
- （3） 一项交易的发生取决于其他至少一项交易的发生；
- （4） 一项交易单独看是不经济的，但是和其他交易一并考虑时是经济的。

因处置部分股权投资或其他原因丧失了对原有子公司控制权的，不属于一揽子交易的，区分个别财务报表和合并财务报表进行相关会计处理：

- （1） 在个别财务报表中，对于处置的股权，其账面价值与实际取得价款之间的差额计

入当期损益。处置后的剩余股权能够对被投资单位实施共同控制或施加重大影响的，改按权益法核算，并对该剩余股权视同自取得时即采用权益法核算进行调整；处置后的剩余股权不能对被投资单位实施共同控制或施加重大影响的，改按《企业会计准则第 22 号——金融工具确认和计量》的有关规定进行会计处理，其在丧失控制之日的公允价值与账面价值间的差额计入当期损益。

(2) 在合并财务报表中，对于在丧失对子公司控制权以前的各项交易，处置价款与处置长期股权投资相对应享有子公司自购买日或合并日开始持续计算的净资产份额之间的差额，调整资本公积（股本溢价），资本公积不足冲减的，调整留存收益；在丧失对子公司控制权时，对于剩余股权，按照其在丧失控制权日的公允价值进行重新计量。处置股权取得的对价与剩余股权公允价值之和，减去按原持股比例计算应享有原有子公司自购买日开始持续计算的净资产的份额之间的差额，计入丧失控制权当期的投资收益，同时冲减商誉。与原有子公司股权投资相关的其他综合收益等，在丧失控制权时转为当期投资收益。

处置对子公司股权投资直至丧失控制权的各项交易属于一揽子交易的，将各项交易作为一项处置子公司股权投资并丧失控制权的交易进行会计处理，区分个别财务报表和合并财务报表进行相关会计处理：

(1) 在个别财务报表中，在丧失控制权之前每一次处置价款与处置的股权对应的长期股权投资账面价值之间的差额，确认为其他综合收益，在丧失控制权时一并转入丧失控制权当期的损益。

(2) 在合并财务报表中，在丧失控制权之前每一次处置价款与处置投资对应的享有该子公司净资产份额的差额，确认为其他综合收益，在丧失控制权时一并转入丧失控制权当期的损益。

5. 共同控制、重大影响的判断标准

如果本公司按照相关约定与其他参与方集体控制某项安排，并且对该安排回报具有重大影响的活动决策，需要经过分享控制权的参与方一致同意时才存在，则视为本公司与其他参与方共同控制某项安排，该安排即属于合营安排。

合营安排通过单独主体达成的，根据相关约定判断本公司对该单独主体的净资产享有权利时，将该单独主体作为合营企业，采用权益法核算。若根据相关约定判断本公司并非对该单独主体的净资产享有权利时，该单独主体作为共同经营，本公司确认与共同经营利益份额相关的项目，并按照相关企业会计准则的规定进行会计处理。

重大影响，是指投资方对被投资单位的财务和经营政策有参与决策的权力，但并不能够控制或者与其他方一起共同控制这些政策的制定。本公司通过以下一种或多种情形，并综合考虑所有事实和情况后，判断对被投资单位具有重大影响：(1) 在被投资单位的董事会或类

似权力机构中派有代表；(2) 参与被投资单位财务和经营政策制定过程；(3) 与被投资单位之间发生重要交易；(4) 向被投资单位派出管理人员；(5) 向被投资单位提供关键技术资料。

(十七) 投资性房地产

投资性房地产是指为赚取租金或资本增值，或两者兼有而持有的房地产，包括已出租的土地使用权、持有并准备增值后转让的土地使用权、已出租的建筑物。此外，对于本公司持有以备经营出租的空置建筑物，若董事会作出书面决议，明确表示将其用于经营出租且持有意图短期内不再发生变化的，也作为投资性房地产列报。

本公司的投资性房地产按其成本作为入账价值，外购投资性房地产的成本包括购买价款、相关税费和可直接归属于该资产的其他支出；自行建造投资性房地产的成本，由建造该项资产达到预定可使用状态前所发生的必要支出构成。

本公司对投资性房地产采用成本模式进行后续计量，按其预计使用寿命及净残值率对建筑物和土地使用权计提折旧或摊销。

投资性房地产的用途改变为自用时，自改变之日起，本公司将该投资性房地产转换为固定资产或无形资产。自用房地产的用途改变为赚取租金或资本增值时，自改变之日起，本公司将固定资产或无形资产转换为投资性房地产。发生转换时，以转换前的账面价值作为转换后的入账价值。

当投资性房地产被处置，或者永久退出使用且预计不能从其处置中取得经济利益时，终止确认该项投资性房地产。投资性房地产出售、转让、报废或毁损的处置收入扣除其账面价值和相关税费后的金额计入当期损益。

(十八) 固定资产

1. 固定资产确认条件

固定资产指为生产商品、提供劳务、出租或经营管理而持有，并且使用寿命超过一个会计年度的有形资产。固定资产在同时满足下列条件时予以确认：

- (1) 与该固定资产有关的经济利益很可能流入企业；
- (2) 该固定资产的成本能够可靠地计量。

2. 固定资产初始计量

本公司固定资产按成本进行初始计量。

(1) 外购的固定资产的成本包括买价、进口关税等相关税费，以及为使固定资产达到预定可使用状态前所发生的可直接归属于该资产的其他支出。

(2) 自行建造固定资产的成本，由建造该项资产达到预定可使用状态前所发生的必要支出构成。

(3) 投资者投入的固定资产，按投资合同或协议约定的价值作为入账价值，但合同或协议约定价值不公允的按公允价值入账。

(4) 购买固定资产的价款超过正常信用条件延期支付，实质上具有融资性质的，固定资产的成本以购买价款的现值为基础确定。实际支付的价款与购买价款的现值之间的差额，除应予资本化的以外，在信用期间内计入当期损益。

3. 固定资产后续计量及处置

(1) 固定资产折旧

固定资产折旧按其入账价值减去预计净残值后在预计使用寿命内计提。对计提了减值准备的固定资产，则在未来期间按扣除减值准备后的账面价值及依据尚可使用年限确定折旧额；已提足折旧仍继续使用的固定资产不计提折旧。

本公司根据固定资产的性质和使用情况，确定固定资产的使用寿命和预计净残值。并在年度终了，对固定资产的使用寿命、预计净残值和折旧方法进行复核，如与原先估计数存在差异的，进行相应的调整。

各类固定资产的折旧方法、折旧年限和年折旧率如下：

类别	折旧方法	折旧年限（年）	残值率（%）	年折旧率（%）
房屋建筑物	直线法	20-25	0-5	4-4.75
机器设备	直线法	5-10	0-5	9.5-20
运输工具	直线法	4-5	0-5	19-25
办公及电子设备	直线法	3-5	0-5	19-33.33
其他设备	直线法	3-5	0-5	19-33.33

(2) 固定资产的后续支出

与固定资产有关的后续支出，符合固定资产确认条件的，计入固定资产成本；不符合固定资产确认条件的，在发生时计入当期损益。

(3) 固定资产处置

当固定资产被处置、或者预期通过使用或处置不能产生经济利益时，终止确认该固定资产。固定资产出售、转让、报废或毁损的处置收入扣除其账面价值和相关税费后的金额计入当期损益。

(十九) 在建工程

1. 在建工程初始计量

本公司自行建造的在建工程按实际成本计价，实际成本由建造该项资产达到预定可使用状态前所发生的必要支出构成，包括工程用物资成本、人工成本、交纳的相关税费、应予资本化的借款费用以及应分摊的间接费用等。

2. 在建工程结转为固定资产的标准和时点

在建工程项目按建造该项资产达到预定可使用状态前所发生的全部支出，作为固定资产的入账价值。所建造的在建工程已达到预定可使用状态，但尚未办理竣工决算的，自达到预定可使用状态之日起，根据工程预算、造价或者工程实际成本等，按估计的价值转入固定资产，并按本公司固定资产折旧政策计提固定资产的折旧，待办理竣工决算后，再按实际成本调整原来的暂估价值，但不调整原已计提的折旧额。

(二十) 借款费用

1. 借款费用资本化的确认原则

本公司发生的借款费用，可直接归属于符合资本化条件的资产的购建或者生产的，予以资本化，计入相关资产成本；其他借款费用，在发生时根据其发生额确认为费用，计入当期损益。

符合资本化条件的资产，是指需要经过相当长时间的购建或者生产活动才能达到预定可使用或者可销售状态的固定资产、投资性房地产和存货等资产。

借款费用同时满足下列条件时开始资本化：

- (1) 资产支出已经发生，资产支出包括为购建或者生产符合资本化条件的资产而以支付现金、转移非现金资产或者承担带息债务形式发生的支出；
- (2) 借款费用已经发生；
- (3) 为使资产达到预定可使用或者可销售状态所必要的购建或者生产活动已经开始。

2. 借款费用资本化期间

资本化期间，指从借款费用开始资本化时点到停止资本化时点的期间，借款费用暂停资本化的期间不包括在内。

当购建或者生产符合资本化条件的资产达到预定可使用或者可销售状态时，借款费用停止资本化。

当购建或者生产符合资本化条件的资产中部分项目分别完工且可单独使用时，该部分资产借款费用停止资本化。

购建或者生产的资产各部分分别完工，但必须等到整体完工后才可使用或可对外销售的，在该资产整体完工时停止借款费用资本化。

3. 暂停资本化期间

符合资本化条件的资产在购建或生产过程中发生的非正常中断、且中断时间连续超过 3 个月的，则借款费用暂停资本化；该项中断如是所购建或生产的符合资本化条件的资产达到预定可使用状态或者可销售状态必要的程序，则借款费用继续资本化。在中断期间发生的借款费用确认为当期损益，直至资产的购建或者生产活动重新开始后借款费用继续资本化。

4. 借款费用资本化金额的计算方法

专门借款的利息费用(扣除尚未动用的借款资金存入银行取得的利息收入或者进行暂时性投资取得的投资收益)及其辅助费用在所购建或者生产的符合资本化条件的资产达到预定可使用或者可销售状态前, 予以资本化。

根据累计资产支出超过专门借款部分的资产支出加权平均数乘以所占用一般借款的资本化率, 计算确定一般借款应予资本化的利息金额。资本化率根据一般借款加权平均利率计算确定。

借款存在折价或者溢价的, 按照实际利率法确定每一会计期间应摊销的折价或者溢价金额, 调整每期利息金额。

(二十一) 使用权资产

本公司对使用权资产按照成本进行初始计量, 该成本包括:

- 1) 租赁负债的初始计量金额;
- 2) 在租赁期开始日或之前支付的租赁付款额, 存在租赁激励的, 扣除已享受的租赁激励相关金额;
- 3) 本公司发生的初始直接费用;
- 4) 本公司为拆卸及移除租赁资产、复原租赁资产所在场地或将租赁资产恢复至租赁条款约定状态预计将发生的成本(不包括为生产存货而发生的成本)。

在租赁期开始后, 本公司采用成本模式对使用权资产进行后续计量。

能够合理确定租赁期届满时取得租赁资产所有权的, 本公司在租赁资产剩余使用寿命内计提折旧。无法合理确定租赁期届满时能够取得租赁资产所有权的, 本公司在租赁期与租赁资产剩余使用寿命两者孰短的期间内计提折旧。对计提了减值准备的使用权资产, 则在未来期间按扣除减值准备后的账面价值参照上述原则计提折旧。

(二十二) 无形资产与开发支出

无形资产是指本公司拥有或者控制的没有实物形态的可辨认非货币性资产, 包括土地使用权、外购软件及专利、自创软件及专利及商标权等。

1. 无形资产的初始计量

外购无形资产的成本, 包括购买价款、相关税费以及直接归属于使该项资产达到预定用途所发生的其他支出。购买无形资产的价款超过正常信用条件延期支付, 实质上具有融资性质的, 无形资产的成本以购买价款的现值为基础确定。

债务重组取得债务人用以抵债的无形资产, 以该无形资产的公允价值为基础确定其入账价值, 并将重组债务的账面价值与该用以抵债的无形资产公允价值之间的差额, 计入当期损益。

在非货币性资产交换具备商业实质且换入资产或换出资产的公允价值能够可靠计量的

前提下，非货币性资产交换换入的无形资产以换出资产的公允价值为基础确定其入账价值，除非有确凿证据表明换入资产的公允价值更加可靠；不满足上述前提的非货币性资产交换，以换出资产的账面价值和应支付的相关税费作为换入无形资产的成本，不确认损益。

以同一控制下的企业吸收合并方式取得的无形资产按被合并方的账面价值确定其入账价值；以非同一控制下的企业吸收合并方式取得的无形资产按公允价值确定其入账价值。

内部自行开发的无形资产，其成本包括：开发该无形资产时耗用的材料、劳务成本、注册费、在开发过程中使用的其他专利权和特许权的摊销以及满足资本化条件的利息费用，以及为使该无形资产达到预定用途前所发生的其他直接费用。

2. 无形资产的后续计量

本公司在取得无形资产时分析判断其使用寿命，划分为使用寿命有限和使用寿命不确定的无形资产。

(1) 使用寿命有限的无形资产

对于使用寿命有限的无形资产，在为企业带来经济利益的期限内按直线法摊销。使用寿命有限的无形资产预计寿命及依据如下：

项目	预计使用寿命	依据
土地使用权	50 年	土地使用权证
自创软件及专利	5-10 年	估计使用寿命
外购软件及专利	3-10 年	估计使用寿命
商标权	5-10 年	商标权证

每期末，对使用寿命有限的无形资产的使用寿命及摊销方法进行复核，如与原先估计数存在差异的，进行相应的调整。

经复核，本期期末无形资产的使用寿命及摊销方法与以前估计未有不同。

(2) 使用寿命不确定的无形资产

无法预见无形资产为企业带来经济利益期限的，视为使用寿命不确定的无形资产。

对于使用寿命不确定的无形资产，在持有期间内不摊销，每期末对无形资产的寿命进行复核。如果期末重新复核后仍为不确定的，在每个会计期间继续进行减值测试。

经复核，该类无形资产的使用寿命仍为不确定。

3. 划分公司内部研究开发项目的研究阶段和开发阶段具体标准

研究阶段：为获取并理解新的科学或技术知识等而进行的独创性的有计划调查、研究活动的阶段。

开发阶段：在进行商业性生产或使用前，将研究成果或其他知识应用于某项计划或设计，以生产出新的或具有实质性改进的材料、装置、产品等活动的阶段。

内部研究开发项目研究阶段的支出，在发生时计入当期损益。

4. 开发阶段支出符合资本化的具体标准

内部研究开发项目开发阶段的支出，同时满足下列条件时确认为无形资产：

- (1) 完成该无形资产以使其能够使用或出售在技术上具有可行性；
- (2) 具有完成该无形资产并使用或出售的意图；
- (3) 无形资产产生经济利益的方式，包括能够证明运用该无形资产生产的产品存在市场或无形资产自身存在市场，无形资产将在内部使用的，能够证明其有用性；
- (4) 有足够的技术、财务资源和其他资源支持，以完成该无形资产的开发，并有能力使用或出售该无形资产；
- (5) 归属于该无形资产开发阶段的支出能够可靠地计量。

不满足上述条件的开发阶段的支出，于发生时计入当期损益。以前期间已计入损益的开发支出不在以后期间重新确认为资产。已资本化的开发阶段的支出在资产负债表上列示为开发支出，自该项目达到预定用途之日起转为无形资产。

(二十三) 长期资产减值

本公司在资产负债表日判断长期资产是否存在可能发生减值的迹象。如果长期资产存在减值迹象的，以单项资产为基础估计其可收回金额；难以对单项资产的可收回金额进行估计的，以该资产所属的资产组为基础确定资产组的可收回金额。

资产可收回金额的估计，根据其公允价值减去处置费用后的净额与资产预计未来现金流量的现值两者之间较高者确定。

可收回金额的计量结果表明，长期资产的可收回金额低于其账面价值的，将长期资产的账面价值减记至可收回金额，减记的金额确认为资产减值损失，计入当期损益，同时计提相应的资产减值准备。资产减值损失一经确认，在以后会计期间不得转回。

资产减值损失确认后，减值资产的折旧或者摊销费用在未来期间作相应调整，以使该资产在剩余使用寿命内，系统地分摊调整后的资产账面价值（扣除预计净残值）。

因企业合并所形成的商誉和使用寿命不确定的无形资产，无论是否存在减值迹象，每年都进行减值测试。

在对商誉进行减值测试时，将商誉的账面价值分摊至预期从企业合并的协同效应中受益的资产组或资产组组合。在对包含商誉的相关资产组或者资产组组合进行减值测试时，如与商誉相关的资产组或者资产组组合存在减值迹象的，先对不包含商誉的资产组或者资产组组合进行减值测试，计算可收回金额，并与相关账面价值相比较，确认相应的减值损失。再对包含商誉的资产组或者资产组组合进行减值测试，比较这些相关资产组或者资产组组合的账面价值（包括所分摊的商誉的账面价值部分）与其可收回金额，如相关资产组或者资产组组

合的可收回金额低于其账面价值的，确认商誉的减值损失。

（二十四） 长期待摊费用

1. 摊销方法

长期待摊费用，是指本公司已经发生但应由本期和以后各期负担的分摊期限在 1 年以上的各项费用。长期待摊费用在受益期内按直线法分期摊销。

2. 摊销年限

类别	摊销年限
装修费	5 年
平台维护费及其他	按合同受益期限

（二十五） 合同负债

本公司将已收或应收客户对价而应向客户转让商品的义务部分确认为合同负债。

（二十六） 职工薪酬

职工薪酬，是指本公司为获得职工提供的服务或解除劳动关系而给予的各种形式的报酬或补偿。职工薪酬包括短期薪酬、离职后福利、辞退福利和其他长期职工福利。

1. 短期薪酬

短期薪酬是指本公司在职工提供相关服务的年度报告期间结束后十二个月内需要全部予以支付的职工薪酬，离职后福利和辞退福利除外。本公司在职工提供服务的会计期间，将应付的短期薪酬确认为负债，并根据职工提供服务的受益对象计入相关资产成本和费用。

2. 离职后福利

离职后福利是指本公司为获得职工提供的服务而在职工退休或与企业解除劳动关系后，提供的各种形式的报酬和福利，短期薪酬和辞退福利除外。

本公司的离职后福利计划分类为设定提存计划和设定受益计划。

离职后福利设定提存计划主要为参加由各地劳动及社会保障机构组织实施的社会基本养老保险、失业保险等。在职工为本公司提供服务的会计期间，将根据设定提存计划计算的应缴存金额确认为负债，并计入当期损益或相关资产成本。

本公司按照国家规定的标准和年金计划定期缴付上述款项后，不再有其他的支付义务。

3. 辞退福利

辞退福利是指本公司在职工劳动合同到期之前解除与职工的劳动关系，或者为鼓励职工自愿接受裁减而给予职工的补偿，在本公司不能单方面撤回解除劳动关系计划或裁减建议时和确认与涉及支付辞退福利的重组相关的成本费用时两者孰早日，确认因解除与职工的劳动关系给予补偿而产生的负债，同时计入当期损益。

(二十七) 预计负债

1. 预计负债的确认标准

与或有事项相关的义务同时满足下列条件时，本公司确认为预计负债：

该义务是本公司承担的现时义务；

履行该义务很可能导致经济利益流出本公司；

该义务的金额能够可靠地计量。

2. 预计负债的计量方法

本公司预计负债按履行相关现时义务所需的支出的最佳估计数进行初始计量。

本公司在确定最佳估计数时，综合考虑与或有事项有关的风险、不确定性和货币时间价值等因素。对于货币时间价值影响重大的，通过对相关未来现金流出进行折现后确定最佳估计数。

最佳估计数分别以下情况处理：

所需支出存在一个连续范围（或区间），且该范围内各种结果发生的可能性相同的，则最佳估计数按照该范围的中间值即上下限金额的平均数确定。

所需支出不存在一个连续范围（或区间），或虽然存在一个连续范围但该范围内各种结果发生的可能性不相同的，如或有事项涉及单个项目的，则最佳估计数按照最可能发生金额确定；如或有事项涉及多个项目的，则最佳估计数按各种可能结果及相关概率计算确定。

本公司清偿预计负债所需支出全部或部分预期由第三方补偿的，补偿金额在基本确定能够收到时，作为资产单独确认，确认的补偿金额不超过预计负债的账面价值。

(二十八) 租赁负债

本公司对租赁负债按照租赁期开始日尚未支付的租赁付款额的现值进行初始计量。在计算租赁付款额的现值时，本公司采用租赁内含利率作为折现率；无法确定租赁内含利率的，采用本公司增量借款利率作为折现率。租赁付款额包括：

- 1) 扣除租赁激励相关金额后的固定付款额及实质固定付款额；
- 2) 取决于指数或比率的可变租赁付款额；
- 3) 在本公司合理确定将行使该选择权的情况下，租赁付款额包括购买选择权的行权价格；
- 4) 在租赁期反映出本公司将行使终止租赁选择权的情况下，租赁付款额包括行使终止租赁选择权需支付的款项；
- 5) 根据本公司提供的担保余值预计应支付的款项。

本公司按照固定的折现率计算租赁负债在租赁期内各期间的利息费用，并计入当期损益或相关资产成本。

未纳入租赁负债计量的可变租赁付款额应当在实际发生时计入当期损益或相关资产成本。

(二十九) 股份支付

1. 股份支付的种类

本公司的股份支付分为以权益结算的股份支付和以现金结算的股份支付。

2. 权益工具公允价值的确定方法

对于授予的存在活跃市场的期权等权益工具，按照活跃市场中的报价确定其公允价值。对于授予的不存在活跃市场的期权等权益工具，采用期权定价模型等确定其公允价值，选用的期权定价模型考虑以下因素：（1）期权的行权价格；（2）期权的有效期；（3）标的股份的现行价格；（4）股价预计波动率；（5）股份的预计股利；（6）期权有效期内的无风险利率。

在确定权益工具授予日的公允价值时，考虑股份支付协议规定的可行权条件中的市场条件和非可行权条件的影响。股份支付存在非可行权条件的，只要职工或其他方满足了所有可行权条件中的非市场条件（如服务期限等），即确认已得到服务相对应的成本费用。

3. 确定可行权权益工具最佳估计的依据

等待期内每个资产负债表日，根据最新取得的可行权职工人数变动等后续信息作出最佳估计，修正预计可行权的权益工具数量。在可行权日，最终预计可行权权益工具的数量与实际可行权数量一致。

4. 会计处理方法

以权益结算的股份支付，按授予职工权益工具的公允价值计量。授予后立即可行权的，在授予日按照权益工具的公允价值计入相关成本或费用，相应增加资本公积。在完成等待期内的服务或达到规定业绩条件才可行权的，在等待期内的每个资产负债表日，以对可行权权益工具数量的最佳估计为基础，按照权益工具授予日的公允价值，将当期取得的服务计入相关成本或费用和资本公积。在可行权日之后不再对已确认的相关成本或费用和所有者权益总额进行调整。

以现金结算的股份支付，按照本公司承担的以股份或其他权益工具为基础计算确定的负债的公允价值计量。授予后立即可行权的，在授予日以本公司承担负债的公允价值计入相关成本或费用，相应增加负债。在完成等待期内的服务或达到规定业绩条件以后才可行权的以现金结算的股份支付，在等待期内的每个资产负债表日，以对可行权情况的最佳估计为基础，按照本公司承担负债的公允价值金额，将当期取得的服务计入成本或费用和相应的负债。在相关负债结算前的每个资产负债表日以及结算日，对负债的公允价值重新计量，其变动计入当期损益。

若在等待期内取消了授予的权益工具，本公司对取消所授予的权益性工具作为加速行权

处理，将剩余等待期内应确认的金额立即计入当期损益，同时确认资本公积。职工或其他方能够选择满足非可行权条件但在等待期内未满足的，本公司将其作为授予权益工具的取消处理。

(三十) 优先股、永续债等其他金融工具

本公司按照金融工具准则的规定，根据所发行优先股、永续债等金融工具的合同条款及其所反映的经济实质而非仅以法律形式，结合金融负债和权益工具的定义，在初始确认时将该金融工具或其组成部分分类为金融负债或权益工具：

1. 符合下列条件之一，将发行的金融工具分类为金融负债：

- (1) 向其他方交付现金或其他金融资产的合同义务；
- (2) 在潜在不利条件下，与其他方交换金融资产或金融负债的合同义务；
- (3) 将来须用或可用企业自身权益工具进行结算的非衍生工具合同，且企业根据该合同将交付可变数量的自身权益工具；
- (4) 将来须用或可用企业自身权益工具进行结算的衍生工具合同，但以固定数量的自身权益工具交换固定金额的现金或其他金融资产的衍生工具合同除外。

2. 同时满足下列条件的，将发行的金融工具分类为权益工具：

- (1) 该金融工具不包括交付现金或其他金融资产给其他方，或在潜在不利条件下与其他方交换金融资产或金融负债的合同义务；
- (2) 将来须用或可用企业自身权益工具结算该金融工具的，如该金融工具为非衍生工具，不包括交付可变数量的自身权益工具进行结算的合同义务；如为衍生工具，企业只能通过以固定数量的自身权益工具交换固定金额的现金或其他金融资产结算该金融工具。

3. 会计处理方法

对于归类为权益工具的金融工具，其利息支出或股利分配都应当作为发行企业的利润分配，其回购、注销等作为权益的变动处理，手续费、佣金等交易费用从权益中扣除；

对于归类为金融负债的金融工具，其利息支出或股利分配原则上按照借款费用进行处理，其回购或赎回产生的利得或损失等计入当期损益，手续费、佣金等交易费用计入所发行工具的初始计量金额。

(三十一) 收入

本公司的收入主要来源于如下业务类型：

- (1) 机顶盒及其他产品销售业务；

(2) 技术服务收入。

1. 收入确认的一般原则

本公司在履行了合同中的履约义务，即在客户取得相关商品或服务控制权时，按照分摊至该项履约义务的交易价格确认收入。

履约义务，是指合同中本公司向客户转让可明确区分商品或服务的承诺。

取得相关商品控制权，是指能够主导该商品的使用并从中获得几乎全部的经济利益。

本公司在合同开始日即对合同进行评估，识别该合同所包含的各单项履约义务，并确定各单项履约义务是在某一时段内履行，还是某一时点履行。满足下列条件之一的，属于在某一时段内履行的履约义务，本公司按照履约进度，在一段时间内确认收入：(1)客户在本公司履约的同时即取得并消耗本公司履约所带来的经济利益；(2)客户能够控制本公司履约过程中在建的商品；(3)本公司履约过程中所产出的商品具有不可替代用途，且本公司在整个合同期间内有权就累计至今已完成的履约部分收取款项。否则，本公司在客户取得相关商品或服务控制权的时点确认收入。

对于在某一时段内履行的履约义务，本公司根据商品和劳务的性质，采用投入法确定恰当的履约进度。投入法是根据公司为履行履约义务的投入确定履约进度。当履约进度不能合理确定时，公司已经发生的成本预计能够得到补偿的，按照已经发生的成本金额确认收入，直到履约进度能够合理确定为止。

2. 收入确认的具体方法

(1) 机顶盒及其他产品销售合同

对于根据合同条款，满足在某一时点履行履约义务条件的机顶盒及其他产品销售，本公司根据发货后取得客户签收，达到销售合同约定的交付条件，在客户取得相关商品或服务控制权时点，确认销售收入的实现。

(2) 技术服务合同

符合在一段时间内确认收入的技术服务合同，按履约进度确认收入。

3. 特定交易的收入处理原则

(1) 附有销售退回条款的合同

在客户取得相关商品控制权时，按照因向客户转让商品而预期有权收取的对价金额(即，不包含预期因销售退回将退还的金额)确认收入，按照预期因销售退回将退还的金额确认负债。

销售商品时预期将退回商品的账面价值，扣除收回该商品预计发生的成本(包括退回商品的价值减损)后的余额，在“应收退货成本”项下核算。

（2）附有质量保证条款的合同

评估该质量保证是否在向客户保证所销售商品符合既定标准之外提供了一项单独的服务。公司提供额外服务的，则作为单项履约义务，按照收入准则规定进行会计处理；否则，质量保证责任按照或有事项的会计准则规定进行会计处理。

（3）附有客户额外购买选择权的销售合同

公司评估该选择权是否向客户提供了一项重大权利。提供重大权利的，则作为单项履约义务，将交易价格分摊至该履约义务，在客户未来行使购买选择权取得相关商品控制权时，或者该选择权失效时，确认相应的收入。客户额外购买选择权的单独售价无法直接观察的，则综合考虑客户行使和不行使该选择权所能获得的折扣的差异、客户行使该选择权的可能性等全部相关信息后，予以合理估计。

（4）向客户授予知识产权许可的合同

评估该知识产权许可是否构成单项履约义务，构成单项履约义务的，则进一步确定其是在某一时段内履行还是在某一时点履行。向客户授予知识产权许可，并约定按客户实际销售或使用情况收取特许权使用费的，则在下列两项孰晚的时点确认收入：客户后续销售或使用行为实际发生；公司履行相关履约义务。

（5）售后回购

1) 因与客户的远期安排而负有回购义务的合同：这种情况下客户在销售时点并未取得相关商品控制权，因此作为租赁交易或融资交易进行相应的会计处理。其中，回购价格低于原售价的视为租赁交易，按照企业会计准则对租赁的相关规定进行会计处理；回购价格不低于原售价的视为融资交易，在收到客户款项时确认金融负债，并将该款项和回购价格的差额在回购期间内确认为利息费用等。公司到期未行使回购权利的，则在该回购权利到期时终止确认金融负债，同时确认收入。

2) 应客户要求产生的回购义务的合同：经评估客户具有重大经济动因的，将售后回购作为租赁交易或融资交易，按照本条 1) 规定进行会计处理；否则将其作为附有销售退回条款的销售交易进行处理。

（6）向客户收取无需退回的初始费的合同

在合同开始（或接近合同开始）日向客户收取的无需退回的初始费应当计入交易价格。公司经评估，该初始费与向客户转让已承诺的商品相关，并且该商品构成单项履约义务的，则在转让该商品时，按照分摊至该商品的交易价格确认收入；该初始费与向客户转让已承诺的商品相关，但该商品不构成单项履约义务的，则在包含该商品的单项履约义务履行时，按照分摊至该单项履约义务的交易价格确认收入；该初始费与向客户转让已承诺的商品不相关

的，该初始费则作为未来将转让商品的预收款，在未来转让该商品时确认为收入。

(三十二) 合同成本

1. 合同履约成本

本公司对于为履行合同发生的成本，不属于除收入准则外的其他企业会计准则范围且同时满足下列条件的作为合同履约成本确认为一项资产：

(1) 该成本与一份当前或预期取得的合同直接相关，包括直接人工、直接材料、制造费用（或类似费用）、明确由客户承担的成本以及仅因该合同而发生的其他成本；

(2) 该成本增加了企业未来用于履行履约义务的资源。

(3) 该成本预期能够收回。

该资产根据其初始确认时摊销期限是否超过一个正常营业周期在存货或其他非流动资产中列报。

2. 合同取得成本

本公司为取得合同发生的增量成本预期能够收回的，作为合同取得成本确认为一项资产。增量成本是指本公司不取得合同就不会发生的成本，如销售佣金等。对于摊销期限不超过一年的，在发生时计入当期损益。

3. 合同成本摊销

上述与合同成本有关的资产，采用与该资产相关的商品或服务收入确认相同的基础，在履约义务履行的时点或按照履约义务的履约进度进行摊销，计入当期损益。

4. 合同成本减值

上述与合同成本有关的资产，账面价值高于本公司因转让与该资产相关的商品预期能够取得剩余对价与为转让该相关商品估计将要发生的成本的差额的，超出部分应当计提减值准备，并确认为资产减值损失。

计提减值准备后，如果以前期间减值的因素发生变化，使得上述两项差额高于该资产账面价值的，转回原已计提的资产减值准备，并计入当期损益，但转回后的资产账面价值不超过假定不计提减值准备情况下该资产在转回日的账面价值。

(三十三) 政府补助

1. 类型

政府补助，是本公司从政府无偿取得的货币性资产与非货币性资产。根据相关政府文件规定的补助对象，将政府补助划分为与资产相关的政府补助和与收益相关的政府补助。

与资产相关的政府补助，是指本公司取得的、用于购建或以其他方式形成长期资产的政

府补助。与收益相关的政府补助，是指除与资产相关的政府补助之外的政府补助。

2. 政府补助的确认

对期末有证据表明公司能够符合财政扶持政策规定的相关条件且预计能够收到财政扶持资金的，按应收金额确认政府补助。除此之外，政府补助均在实际收到时确认。

政府补助为货币性资产的，按照收到或应收的金额计量。政府补助为非货币性资产的，按照公允价值计量；公允价值不能够可靠取得的，按照名义金额（人民币 1 元）计量。按照名义金额计量的政府补助，直接计入当期损益。

3. 会计处理方法

本公司根据经济业务的实质，确定某一类政府补助业务应当采用总额法还是净额法进行会计处理。通常情况下，本公司对于同类或类似政府补助业务只选用一种方法，且对该业务一贯地运用该方法。

与资产相关的政府补助，确认为递延收益。与资产相关的政府补助确认为递延收益的，在所建造或购买资产使用寿命内按照合理、系统的方法分期计入损益。

与收益相关的政府补助，用于补偿企业以后期间的相关费用或损失的，确认为递延收益，在确认相关费用或损失的期间计入当期损益；用于补偿企业已发生的相关费用或损失的，取得时直接计入当期损益。

与企业日常活动相关的政府补助计入其他收益；与企业日常活动无关的政府补助计入营业外收支。

收到与政策性优惠贷款贴息相关的政府补助冲减相关借款费用；取得贷款银行提供的政策性优惠利率贷款的，以实际收到的借款金额作为借款的入账价值，按照借款本金和该政策性优惠利率计算相关借款费用。

已确认的政府补助需要返还时，初始确认时冲减相关资产账面价值的，调整资产账面价值；存在相关递延收益余额的，冲减相关递延收益账面余额，超出部分计入当期损益；不存在相关递延收益的，直接计入当期损益。

（三十四） 递延所得税资产和递延所得税负债

递延所得税资产和递延所得税负债根据资产和负债的计税基础与其账面价值的差额（暂时性差异）计算确认。于资产负债表日，递延所得税资产和递延所得税负债，按照预期收回该资产或清偿该负债期间的适用税率计量。

1. 确认递延所得税资产的依据

本公司以很可能取得用来抵扣可抵扣暂时性差异、能够结转以后年度的可抵扣亏损和税款抵减的应纳税所得额为限，确认由可抵扣暂时性差异产生的递延所得税资产。但是，同时具有下列特征的交易中因资产或负债的初始确认所产生的递延所得税资产不予确认：（1）该

交易不是企业合并；(2)交易发生时既不影响会计利润也不影响应纳税所得额或可抵扣亏损。

对于与联营企业投资相关的可抵扣暂时性差异，同时满足下列条件的，确认相应的递延所得税资产：暂时性差异在可预见的未来很可能转回，且未来很可能获得用来抵扣可抵扣暂时性差异的应纳税所得额。

2. 确认递延所得税负债的依据

公司将当期与以前期间应交未交的应纳税暂时性差异确认为递延所得税负债。但不包括：

- (1) 商誉的初始确认所形成的暂时性差异；
- (2) 非企业合并形成的交易或事项，且该交易或事项发生时既不影响会计利润，也不影响应纳税所得额（或可抵扣亏损）所形成的暂时性差异；
- (3) 对于与子公司、联营企业投资相关的应纳税暂时性差异，该暂时性差异转回的时间能够控制并且该暂时性差异在可预见的未来很可能不会转回。

3. 同时满足下列条件时，将递延所得税资产及递延所得税负债以抵销后的净额列示

- (1) 企业拥有以净额结算当期所得税资产及当期所得税负债的法定权利；
- (2) 递延所得税资产和递延所得税负债是与同一税收征管部门对同一纳税主体征收的所得税相关或者对不同的纳税主体相关，但在未来每一具有重要性的递延所得税资产和递延所得税负债转回的期间内，涉及的纳税主体意图以净额结算当期所得税资产及当期所得税负债或是同时取得资产、清偿债务。

(三十五) 租赁

在合同开始日，本公司评估合同是否为租赁或者包含租赁。如果合同中一方让渡了在一定期间内控制一项或多项已识别资产使用的权利以换取对价，则该合同为租赁或者包含租赁。

1. 租赁合同的分拆

当合同中同时包含多项单独租赁的，本公司将合同予以分拆，并分别各项单独租赁进行会计处理。

当合同中同时包含租赁和非租赁部分的，本公司将租赁和非租赁部分进行分拆，租赁部分按照租赁准则进行会计处理，非租赁部分应当按照其他适用的企业会计准则进行会计处理。

2. 租赁合同的合并

本公司与同一交易方或其关联方在同一时间或相近时间订立的两份或多份包含租赁的合同符合下列条件之一时，合并为一份合同进行会计处理：

- (1) 该两份或多份合同基于总体商业目的而订立并构成一揽子交易，若不作为整体考虑则无法理解其总体商业目的。
- (2) 该两份或多份合同中的某份合同的对价金额取决于其他合同的定价或履行情况。
- (3) 该两份或多份合同让渡的资产使用权合起来构成一项单独租赁。

3. 本公司作为承租人的会计处理

在租赁期开始日，除应用简化处理的短期租赁和低价值资产租赁外，本公司对租赁确认使用权资产和租赁负债。

(1) 短期租赁和低价值资产租赁

短期租赁是指不包含购买选择权且租赁期不超过 12 个月的租赁。低价值资产租赁是指单项租赁资产为全新资产时价值较低的租赁。

本公司对以下短期租赁和低价值资产租赁不确认使用权资产和租赁负债，相关租赁付款额在租赁期内各个期间按照直线法或其他系统合理的方法计入相关资产成本或当期损益。

项目	采用简化处理的租赁资产类别
短期租赁	租赁期限在一年以内（含一年）的房屋租赁
低价值资产租赁	单位价值较低的办公及机器设备租赁

本公司对除上述以外的短期租赁和低价值资产租赁确认使用权资产和租赁负债。

(2) 使用权资产和租赁负债的会计政策详见本附注四 / (二十一) 使用权资产和本附注四 / (二十八) 租赁负债。

4. 本公司作为出租人的会计处理

(1) 租赁的分类

本公司在租赁开始日将租赁分为融资租赁和经营租赁。融资租赁是指实质上转移了与租赁资产所有权有关的几乎全部风险和报酬的租赁，其所有权最终可能转移，也可能不转移。经营租赁是指除融资租赁以外的其他租赁。

一项租赁存在下列一种或多种情形的，本公司通常分类为融资租赁：

- 1) 在租赁期届满时，租赁资产的所有权转移给承租人。
- 2) 承租人有购买租赁资产的选择权，所订立的购买价款与预计行使选择权时租赁资产的公允价值相比足够低，因而在租赁开始日就可以合理确定承租人将行使该选择权。
- 3) 资产的所有权虽然不转移，但租赁期占租赁资产使用寿命的大部分。
- 4) 在租赁开始日，租赁收款额的现值几乎相当于租赁资产的公允价值。
- 5) 租赁资产性质特殊，如果不作较大改造，只有承租人才能使用。

一项租赁存在下列一项或多项迹象的，本公司也可能分类为融资租赁：

- 1) 若承租人撤销租赁，撤销租赁对出租人造成的损失由承租人承担。
- 2) 资产余值的公允价值波动所产生的利得或损失归属于承租人。
- 3) 承租人有能力以远低于市场水平的租金继续租赁至下一期间。

(2) 对融资租赁的会计处理

在租赁期开始日，本公司对融资租赁确认应收融资租赁款，并终止确认融资租赁资产。

应收融资租赁款初始计量时，以未担保余值和租赁期开始日尚未收到的租赁收款额按照租赁内含利率折现的现值之和作为应收融资租赁款的入账价值。租赁收款额包括：

- 1) 扣除租赁激励相关金额后的固定付款额及实质固定付款额；
- 2) 取决于指数或比率的可变租赁付款额；
- 3) 合理确定承租人将行使购买选择权的情况下，租赁收款额包括购买选择权的行权价格；
- 4) 租赁期反映出承租人将行使终止租赁选择权的情况下，租赁收款额包括承租人行使终止租赁选择权需支付的款项；
- 5) 由承租人、与承租人有关的一方以及有经济能力履行担保义务的独立第三方向出租人提供的担保余值。

本公司按照固定的租赁内含利率计算并确认租赁期内各个期间的利息收入，所取得的未纳入租赁投资净额计量的可变租赁付款额在实际发生时计入当期损益。

(3) 对经营租赁的会计处理

本公司在租赁期内各个期间采用直线法或其他系统合理的方法，将经营租赁的租赁收款额确认为租金收入；发生的与经营租赁有关的初始直接费用资本化，在租赁期内按照与租金收入确认相同的基础进行分摊，分期计入当期损益；取得的与经营租赁有关的未计入租赁收款额的可变租赁付款额，在实际发生时计入当期损益。

与本公司取得收入的主要租赁活动相关的具体会计政策描述如下：

1) 机顶盒及其他产品租赁合同

对于根据合同条款，满足在某一时段内履行履约义务条件的机顶盒及其他产品对外租赁，本公司在该段时间内按履约进度确认收入。

2) 物业出租合同

本公司在租赁合同约定的租赁期内按直线法确认收入。

(三十六) 终止经营

本公司将满足下列条件之一的，且该组成部分已经处置或划归为持有待售类别的、能够单独区分的组成部分确认为终止经营组成部分：

- (1) 该组成部分代表一项独立的主要业务或一个单独的主要经营地区。
- (2) 该组成部分是拟对一项独立的主要业务或一个单独的主要经营地区进行处置的一项相关联计划的一部分。
- (3) 该组成部分是专为转售而取得的子公司。

终止经营的减值损失和转回金额等经营损益及处置损益作为终止经营损益在利润表中列示。

(三十七) 重要会计政策、会计估计的变更

1. 会计政策变更

本报告期主要会计政策未发生变更。

2. 会计估计变更

本报告期主要会计估计未发生变更。

五、 税项

(一) 公司主要税种和税率

本公司流转税包括增值税（出口享受免抵退优惠，退税率为 10%、13%、16%等，软件产品税负超过 3% 部分即征即退）、城市维护建设税、教育费附加、地方教育附加等。税率明细如下（不含国外子公司）：

税种	计税依据	税率	备注
增值税	销售货物、应税销售服务收入、无形资产或者不动产	2019 年 4 月 1 日后：5%、6%、9%、13% (软件产品实际税负超过 3% 的部分即征即退)	注 1
城市维护建设税	实缴流转税税额	7%	
企业所得税	应纳税所得额	10%、15%、16.5%、20%、25%等	
教育费附加	实缴流转税税额	3%	
地方教育附加	实缴流转税税额	2%	

注 1：根据财政部、税务总局、海关总署《关于深化增值税改革有关政策的公告》（财政部、税务总局、海关总署公告 2019 年第 39 号）的规定，本公司自 2019 年 4 月 1 日起发生增值税应税销售行为或者进口货物，原适用 16%和 10%税率的，税率分别调整为 13%、9%。

国外子公司按其所在地税法之要求适用税种及税率。

不同纳税主体所得税税率说明：

纳税主体名称	所得税税率
本公司	25%
深圳创维数字技术有限公司（注 1）	15%
深圳市创维软件有限公司（注 2）	10%
北京创维海通数字技术有限公司（注 3）	15%
才智商店有限公司（注释 14）	16.5%
深圳蜂驰信息服务有限公司（注 4）	20%
深圳创维智慧科技有限公司	25%
深圳创维汽车智能有限公司（注 5）	15%
北京创维汽车智能科技有限公司（注 4）	20%
深圳蜂驰电子科技有限公司	25%
SKYBLU TECHNOLOGIES (PTY) LTD（注 15）	28%
Strong Media Group Limited（注 6）	---
创维液晶器件（深圳）有限公司（注 7）	15%
KAIRVAM ELECTRONICS INDIA PRIVATE LIMITED(原 Shenzhen Skyworth	30%

纳税主体名称	所得税税率
Digital India Private Limited) (注 8)	
SKW Digital Technology MX (注 16)	30%
Caldero Holdings Limited (注 9)	19%
Caldero Limited (注 9)	19%
Idigital Electronics SDN.BHD (注 10)	24%
深圳创维光学科技有限公司 (注 12)	15%
广州创维汽车智能有限公司 (注 4)	20%
(株)创维智能汽车韩国研究院 (注 11)	在 10%基础上适用累进税制
遂宁创维光电科技有限公司 (注 4)	20%
深圳创维新世界科技有限公司 (注 13)	15%
惠州创维数字技术有限公司	25%
惠州创维智显科技有限公司	25%
广东创智维观科技有限公司	25%
深圳创智维兴科技有限公司	25%

(二) 税收优惠政策及依据

注1 本公司的子公司深圳创维数字技术有限公司（以下简称深圳创维数字）2020年通过高新技术企业复审，证书编号：GR202044202817，有效期三年，2021年享受优惠税率15%。

注2 本公司的子公司深圳市创维软件有限公司（以下简称创维软件）2021年符合财政部 税务总局发展改革委工业和信息化部关于促进集成电路产业和软件产业高质量发展企业所得税政策的公告》（财政部税务总局发展改革委工业和信息化部公告2020年第45号）、《财政部国家税务总局发展改革委工业和信息化部关于软件和集成电路产业企业所得税优惠政策有关问题的通知》（财税〔2016〕49号）的规定享受所得税税率10%优惠，创维软件2021年继续享受所得税率10%优惠。

注3 本公司的子公司北京创维海通数字技术有限公司（以下简称创维海通）2019年通过高新技术企业复审，证书编号：GR201911003861，有效期三年，2021年享受优惠税率15%。

注4 本公司的子公司深圳蜂驰信息服务有限公司、北京创维汽车智能科技有限公司、广州创维汽车智能有限公司和遂宁创维光电科技有限公司，截至2021年12月31日，符合小型微利企业所得税优惠政策，应纳税所得额不超过100万元的部分，减按12.5%计入应纳税所得额；应纳税所得额超过100万元但不超过300万元的部分，减按50%计入应纳税所得额，均按20%的税率缴纳企业所得税。

注5 本公司的子公司深圳创维汽车智能有限公司（以下简称汽车智能）2021年通过高新技术企业资格复审，证书编号：GR202144204474，有效期三年，2021年享受优惠税率15%。

注6 本公司的子公司 Strong Media Group Limited（以下简称 Strong 集团）为在英属维京群岛注册的公司，本身并不进行实体经营，而是通过其下的各子公司进行经营活动。各子公司按照所在地税法之要求适用所得税税率。

注7 本公司的子公司创维液晶器件（深圳）有限公司（以下简称创维液晶）2021年通过高新技术企业资格复审，证书编号：GR202144205049，有效期三年，2021年享受优惠税率15%。

注8 本公司的子公司KAIRVAM ELECTRONICS INDIA PRIVATE LIMITED（原Shenzhen Skyworth Digital India Private Limited）（以下简称印度子公司）适用印度累进税制：印度财年为4月1号至次年3月31号，若公司2020-2021财年销售收入不超过40亿卢比，则2021-2022财年基本所得税税率为25%，否则基本所得税税率为30%。印度子公司2020-2021财年销售收入超过40亿卢比，故2021-2022财年适用的基本所得税税率为30%。

注9 本公司的子公司Caldero Holdings Limited为2017年1月31日在英国新设的子公司，Caldero Limited为2017年3月31日通过非同一控制下企业合并形成的子公司，注册地为英国。依据英国当地税收政策规定，2021年度企业所得税税率为19%。

注10 本公司的子公司Idigital Electronics SDN. BHD 所在地为马来西亚，执行当地所得税税率，若公司及直接持有其50%以上股份的关联公司实收资本均不超过250万令吉，则可享受中小微企业优惠，对于应纳税所得额低于60万令吉的部分，所得税率为17%，超过部分所得税率为24%；若公司或直接持有其50%以上股份的关联公司实收资本大于250万令吉，则不可享受中小微企业优惠，适用的所得税率为24%。Idigital Electronics SDN. BHD实收资本未超过250万令吉，但因其母公司深圳蜂驰电子科技有限公司实收资本超过250万令吉且100%控股该子公司，故适用24%的所得税税率。

注11 本公司的子公司(株)创维智能汽车韩国研究院，适用韩国累进税制：应税利润不超过2亿韩元，所得税率为10%；应税利润超过2亿韩元，不超过200亿韩元，所得税率为20%；应税利润超过200亿韩元，不超过3000亿韩元，所得税率为22%；应税利润超过3000亿韩元，所得税率为25%。

注12 本公司的子公司深圳创维光学科技有限公司，2020年12月11日被认定为高新技术企业，证书编号GR202044202719，有效期三年，2021年享受优惠税率15%。

注13 本公司的子公司深圳创维新世界科技有限公司，2020年12月11日被认定为高新技术企业，证书编号GR202044202155，有效期三年，2021年享受优惠税率15%。

注14 本公司的子公司才智商店有限公司为2008年5月在香港新设的子公司，依据香港当地税收政策规

定，2021年度所得税税率为16.5%。

注15 本公司的子公司SKYBLU TECHNOLOGIES (PTY) LTD为2014年5月通过非同一控制下企业合并形成的子公司，依据南非当地税收政策规定，2021年度所得税税率为28%。

注16 本公司的子公司SKW Digital Technology MX为2016年在墨西哥新设的子公司，依据墨西哥当地税收政策规定，2021年度所得税税率为30%。

其他子公司报告期内均系按法定税率纳税。

六、 合并财务报表主要项目注释

(以下金额单位若未特别注明者均为人民币元)

注释1. 货币资金

项目	期末余额	期初余额
库存现金	3,420.52	7,026.15
银行存款	3,325,221,683.94	3,125,612,545.51
其他货币资金	111,332,031.54	206,219,610.17
未到期应收利息	8,181,950.20	6,849,365.35
合计	3,444,739,086.20	3,338,688,547.18

截至2021年12月31日，未到期应收利息余额为8,181,950.20元，该部分利息不属于现金及现金等价物。

其他货币资金主要为银行承兑汇票保证金、银行保函保证金、银行保理保证金等。截至2021年12月31日，本公司其他货币资金中，存放于第三方支付平台支付宝的余额为32,955.11元，为非受限货币资金。

其中受限制的货币资金明细如下：

项目	期末余额	期初余额
银行承兑汇票保证金	96,921,427.20	180,161,102.57
保函保证金	4,815,298.82	4,218,104.91
保理保证金等其他受限资金	7,176,404.79	19,129,690.37
受限财政专户资金	2,385,945.62	2,677,692.71
合计	111,299,076.43	206,186,590.56

注释2. 衍生金融资产

项目	期末余额	期初余额
远期外汇	11,479,598.75	5,612,125.21
合计	11,479,598.75	5,612,125.21

期末衍生金融资产为向银行购入的远期外汇，根据银行提供的估值报告确认公允价值。

注释3. 应收票据

1. 应收票据分类列示

项目	期末余额	期初余额
银行承兑汇票	293,034,555.58	410,657,453.50
商业承兑汇票	188,077,453.62	97,587,827.79
合计	481,112,009.20	508,245,281.29

2. 应收票据预期信用损失分类列示

类别	期末余额				账面价值
	账面余额		坏账准备		
	金额	比例	金额	计提比例	
单项计提预期信用损失的应收票据	---	---	---	---	---
按组合计提预期信用损失的应收票据	483,362,259.00	100.00%	2,250,249.80	0.47%	481,112,009.20
其中：银行承兑汇票	293,034,555.58	60.62%	---	---	293,034,555.58
商业承兑汇票	190,327,703.42	39.38%	2,250,249.80	1.18%	188,077,453.62
合计	483,362,259.00	100.00%	2,250,249.80	0.47%	481,112,009.20

续：

类别	期初余额				账面价值
	账面余额		坏账准备		
	金额	比例	金额	计提比例	
单项计提预期信用损失的应收票据	---	---	---	---	---
按组合计提预期信用损失的应收票据	529,606,284.74	100.00%	21,361,003.45	4.03%	508,245,281.29
其中：银行承兑汇票	410,657,453.50	77.54%	---	---	410,657,453.50
商业承兑汇票	118,948,831.24	22.46%	21,361,003.45	17.96%	97,587,827.79
合计	529,606,284.74	100.00%	21,361,003.45	4.03%	508,245,281.29

3. 期末无单项计提预期信用损失的应收票据。

4. 本期计提、收回或转回的坏账准备情况

本期无前期已全额计提坏账准备，或计提坏账准备的比例较大，但在本期又全额收回或转回，或在本期收回或转回比例较大的应收票据情况。

5. 期末公司已质押的应收票据

项目	期末已质押金额
银行承兑汇票	243,985.25

项目	期末已质押金额
合计	243,985.25

本公司将部分收到的银行承兑汇票质押于银行,用于开具银行承兑汇票以支付供应商款项。

6. 期末公司已背书且资产负债表日尚未到期的应收票据

项目	期末终止确认金额	期末未终止确认金额
银行承兑汇票	127,278,759.22	---
商业承兑汇票	---	65,601,891.37
合计	127,278,759.22	65,601,891.37

7. 期末公司已贴现且资产负债表日尚未到期的应收票据

项目	期末终止确认金额	期末未终止确认金额
银行承兑汇票	556,417,454.53	---
合计	556,417,454.53	---

8. 期末公司因出票人未履约而将其转应收账款的票据

项目	期末转应收账款金额
商业承兑汇票	66,290,346.64
合计	66,290,346.64

注释4. 应收账款

1. 按账龄披露应收账款

账龄	期末余额	期初余额
半年以内(含半年)	2,974,743,696.82	2,506,085,053.05
半年至1年(含1年)	134,250,904.90	327,017,533.87
1年至2年(含2年)	74,845,750.59	127,099,077.49
2年至3年(含3年)	44,190,330.86	260,005,161.97
3年至4年(含4年)	230,171,664.18	141,690,061.16
4年至5年(含5年)	200,133,984.72	21,006,291.77
5年以上	25,766,854.67	9,384,546.67
小计	3,684,103,186.74	3,392,287,725.98
减:坏账准备	519,095,997.31	228,613,869.39
合计	3,165,007,189.43	3,163,673,856.59

2. 按坏账准备计提方法分类披露

类别	期末余额
----	------

	账面余额		坏账准备		账面价值
	金额	比例	金额	计提比例	
单项计提预期信用损失的应收账款	---	---	---	---	---
按组合计提预期信用损失的应收账款	3,684,103,186.74	100.00%	519,095,997.31	14.09%	3,165,007,189.43
其中：信用风险良好的企业	3,142,505,210.60	85.30%	46,307,801.39	1.47%	3,096,197,409.21
信用风险等级较高的企业	480,270,571.43	13.04%	472,788,195.92	98.44%	7,482,375.51
关联方组合	61,327,404.71	1.66%	---	0.00%	61,327,404.71
合计	3,684,103,186.74	100.00%	519,095,997.31	14.09%	3,165,007,189.43

续：

类别	期初余额				账面价值
	账面余额		坏账准备		
	金额	比例	金额	计提比例	
单项计提预期信用损失的应收账款	---	---	---	---	---
按组合计提预期信用损失的应收账款	3,392,287,725.98	100.00%	228,613,869.39	6.74%	3,163,673,856.59
其中：信用风险良好的企业	2,977,292,858.16	87.77%	65,106,115.35	2.19%	2,912,186,742.81
信用风险等级较高的企业	387,009,486.17	11.41%	163,507,754.04	42.25%	223,501,732.13
关联方组合	27,985,381.65	0.82%	---	---	27,985,381.65
合计	3,392,287,725.98	100.00%	228,613,869.39	6.74%	3,163,673,856.59

3. 期末无单项计提预期信用损失的应收账款。

4. 本期计提、收回或转回的坏账准备情况

本期无前期已全额计提坏账准备，或计提坏账准备的比例较大，但在本期又全额收回或转回，或在本期收回或转回比例较大的应收账款情况。

5. 本报告期实际核销的应收账款

项目	核销金额
实际核销的应收账款	2,052,996.94

6. 按欠款方归集的期末余额前五名应收账款

单位名称	期末余额	占应收账款期末余额的比例	已计提坏账准备
单位一	374,422,827.00	10.16%	374,422,827.00

单位名称	期末余额	占应收账款期末余额的比例	已计提坏账准备
单位二	176,046,934.10	4.78%	1,040,469.34
单位三	164,158,134.39	4.46%	741,581.34
单位四	143,531,486.92	3.90%	1,483,287.81
单位五	140,686,832.60	3.82%	351,717.08
合计	998,846,215.01	27.12%	378,039,882.57

7. 期末无因金融资产转移而终止确认的应收账款。

8. 转移应收账款且继续涉入而形成的资产、负债的金额

资产项目	期末余额	负债项目	期末余额
应收账款抵押	10,473,564.53	短期借款	10,473,564.53
合计	10,473,564.53		10,473,564.53

注释5. 预付款项

1. 预付款项按账龄列示

账龄	期末余额		期初余额	
	金额	比例	金额	比例
1年以内	99,425,742.79	98.90%	93,946,872.54	96.26%
1至2年	813,376.31	0.81%	2,451,675.03	2.51%
2至3年	289,206.16	0.29%	1,203,066.69	1.23%
3年以上	---	---	---	---
合计	100,528,325.26	100.00%	97,601,614.26	100.00%

2. 期末无账龄超过一年且金额重要的预付款项。

3. 按预付对象归集的期末余额前五名的预付款情况

单位名称	期末余额	占预付款项总额的比例	预付款时间	未结算原因
单位一	26,240,990.99	26.10%	1年以内	未到结算期
单位二	7,800,000.00	7.76%	1年以内	未到结算期
单位三	7,378,840.21	7.34%	1年以内	未到结算期
单位四	7,322,551.99	7.28%	1年以内	未到结算期
单位五	6,509,576.72	6.48%	1年以内	未到结算期
合计	55,251,959.91	54.96%		

注释6. 其他应收款

项目	期末余额	期初余额
其他应收款	142,205,377.17	112,763,989.38
合计	142,205,377.17	112,763,989.38

注：上表中其他应收款指扣除应收利息、应收股利后的其他应收款。

（一）其他应收款

1. 按账龄披露

账龄	期末余额	期初余额
半年以内(含半年)	88,054,605.19	61,749,282.93
半年至1年(含1年)	16,341,647.55	23,155,267.35
1年至2年(含2年)	31,079,130.93	21,733,927.37
2年至3年(含3年)	11,278,806.75	9,865,024.68
3年至4年(含4年)	5,424,961.08	2,184,806.49
4年至5年(含5年)	464,110.32	919,548.43
5年以上	1,305,288.69	3,466,246.96
小计	153,948,550.51	123,074,104.21
减：坏账准备	11,743,173.34	10,310,114.83
合计	142,205,377.17	112,763,989.38

2. 按款项性质分类情况

款项性质	期末余额	期初余额
押金及保证金	86,731,096.84	67,748,881.62
员工借款	10,282,588.85	11,669,398.09
往来款及其他	20,074,490.43	15,192,662.39
应收出口退税款	36,860,374.39	28,463,162.11
合计	153,948,550.51	123,074,104.21

3. 按坏账准备计提方法分类披露

类别	期末余额				账面价值
	账面余额		坏账准备		
	金额	比例	金额	计提比例	
单项计提预期信用损失的其他应收款	---	---	---	---	---
按组合计提预期信用损失的其他应收款	153,948,550.51	100.00%	11,743,173.34	7.63%	142,205,377.17
其中：预期信用风险组合	105,464,358.55	68.51%	11,743,173.34	11.13%	93,721,185.21
无风险组合	47,340,786.27	30.75%	---	---	47,340,786.27
关联方组合	1,143,405.69	0.74%	---	---	1,143,405.69
合计	153,948,550.51	100.00%	11,743,173.34	7.63%	142,205,377.17

续：

类别	期初余额		
	账面余额	坏账准备	账面价值

	金额	比例	金额	计提比例	
单项计提预期信用损失的其他应收款	---	---	---	---	---
按组合计提预期信用损失的其他应收款	123,074,104.21	100.00%	10,310,114.83	8.38%	112,763,989.38
其中：预期信用风险组合	80,847,784.17	65.69%	10,310,114.83	12.75%	70,537,669.34
无风险组合	40,330,469.32	32.77%	---	---	40,330,469.32
关联方组合	1,895,850.72	1.54%	---	---	1,895,850.72
合计	123,074,104.21	100.00%	10,310,114.83	8.38%	112,763,989.38

4. 期末无单项计提预期信用损失的其他应收款。

5. 其他应收款坏账准备计提情况

坏账准备	第一阶段	第二阶段	第三阶段	合计
	未来 12 个月预期信用损失	整个存续期预期信用损失(未发生信用减值)	整个存续期预期信用损失(已发生信用减值)	
期初余额	10,310,114.83	---	---	10,310,114.83
本期计提	2,612,239.95	---	---	2,612,239.95
本期转回	1,008,246.52	---	---	1,008,246.52
本期转销	130,263.99	---	---	130,263.99
汇兑影响	40,670.93	---	---	40,670.93
期末余额	11,743,173.34	---	---	11,743,173.34

本期无前期已全额计提坏账准备，或计提坏账准备的比例较大，但在本期又全额收回或转回，或在本期收回或转回比例较大的其他应收款情况。

6. 本期无实际核销的其他应收款。

7. 按欠款方归集的期末余额前五名的其他应收款情况

单位名称	款项性质	期末余额	账龄	占其他应收款期末余额的比例	坏账准备期末余额
单位一	应收出口退税款	36,860,374.39	半年以内	23.94%	---
单位二	押金及保证金	14,500,000.00	半年以内、半年至 1 年、1 至 2 年	9.42%	655,000.00
单位三	押金及保证金	12,255,376.28	1-2 年	7.96%	1,225,537.63
单位四	押金及保证金	11,498,185.20	半年以内、半年至 1 年、1 至 2 年、2 至 3 年	7.47%	1,019,869.06

单位名称	款项性质	期末余额	账龄	占其他应收款 期末余额的比例	坏账准备 期末余额
单位五	押金及保证金	3,750,000.00	1-2年	2.44%	375,000.00
合计		78,863,935.87		51.23%	3,275,406.69

8. 期末无涉及政府补助的其他应收款。

9. 期末无因金融资产转移而终止确认的其他应收款。

10. 期末无转移其他应收款且继续涉入而形成的资产、负债。

注释7. 存货

1. 存货分类

项目	期末余额		
	账面余额	跌价准备	账面价值
原材料	545,699,033.23	12,169,263.35	533,529,769.88
在产品	183,905,982.63	3,446,654.78	180,459,327.85
库存商品	514,140,782.86	23,237,288.54	490,903,494.32
发出商品	948,158,373.71	---	948,158,373.71
合同履约成本	3,658,566.68	---	3,658,566.68
合计	2,195,562,739.11	38,853,206.67	2,156,709,532.44

续：

项目	期初余额		
	账面余额	跌价准备	账面价值
原材料	456,875,862.46	9,896,991.09	446,978,871.37
在产品	113,972,844.44	1,141,010.60	112,831,833.84
库存商品	265,192,454.92	12,440,735.12	252,751,719.80
发出商品	425,498,116.66	---	425,498,116.66
合同履约成本	---	---	---
合计	1,261,539,278.48	23,478,736.81	1,238,060,541.67

2. 存货跌价准备

项目	期初余额	本期增加金额		本期减少金额		期末余额
		计提	其他	汇兑影响	转销	
原材料	9,896,991.09	9,518,409.49	---	---	7,246,137.23	12,169,263.35
在产品	1,141,010.60	3,044,818.93	---	---	739,174.75	3,446,654.78

项目	期初余额	本期增加金额		本期减少金额		期末余额
		计提	其他	汇兑影响	转销	
库存商品	12,440,735.12	22,281,324.67	---	126,686.33	11,358,084.92	23,237,288.54
合计	23,478,736.81	34,844,553.09	---	126,686.33	19,343,396.90	38,853,206.67

注释8. 持有待售资产和持有待售负债

项目	期末余额	减值准备	期末账面价值	期初余额	减值准备	期初账面价值
	应收票据	---	---	1,910,223.78	---	1,910,223.78
	应收账款(注1)	---	---	35,344,864.21	---	35,344,864.21
	预付款项	---	---	3,607,371.06	---	3,607,371.06
	其他应收款	---	---	3,928,076.62	---	3,928,076.62
	存货	---	---	12,566,350.63	---	12,566,350.63
	其他流动资产	---	---	2,550.32	---	2,550.32
	固定资产	---	---	55,247,549.91	---	55,247,549.91
	无形资产	---	---	5,764,784.34	---	5,764,784.34
	长期待摊费用	---	---	542,813.45	---	542,813.45
	递延所得税资产	---	---	6,434,475.13	---	6,434,475.13
	其他非流动资产	---	---	905,658.06	---	905,658.06
	处置组资产合计	---	---	199,844,394.83	---	199,844,394.83
持有待售负债	应付票据	---	---	3,468,762.80	---	3,468,762.80
	应付账款	---	---	14,378,108.17	---	14,378,108.17
	合同负债	---	---	13,457,400.43	---	13,457,400.43
	应付职工薪酬	---	---	30,118,251.68	---	30,118,251.68
	应交税费	---	---	2,260,971.63	---	2,260,971.63
	其他应付款	---	---	6,515,216.69	---	6,515,216.69
	递延收益	---	---	13,389,478.80	---	13,389,478.80
	递延所得税负债	---	---	84,093.73	---	84,093.73
	处置组负债合计	---	---	83,672,283.93	---	83,672,283.93
	处置组净值	---	---	116,172,110.90	---	116,172,110.90

注1：上表应收账款按本公司合并层面抵消后净额列示。

2020年12月29日，公司全资子公司深圳创维数字技术有限公司（以下简称“深圳创维数字”）与深圳亚新湾科技有限公司（以下简称“亚新湾公司”）签订了《股份转让协议》，深圳创维数字将其持有的深圳市创维群欣安防科技股份有限公司（已更名深圳宝龙群欣科技有限公司）（以下简称“创维群欣安防”）55%股份转让给亚新湾公司，交易对价以创维群欣

安防截至 2020 年 9 月 30 日的股东全部权益价值评估值为依据,经双方协商确定创维群欣安防 55%股份的交易价格为人民币 16,558.16 万元。2020 年 12 月 29 日,公司召开第十届董事会第二十六次会议审议通过了《关于公司子公司出售深圳市创维群欣安防科技股份有限公司 55%股份的议案》。

根据《企业会计准则第 42 号--持有待售的非流动资产、处置组和终止经营》的相关规定,上期末公司将创维群欣安防作为一个处置组划分为持有待售资产和持有待售负债,该处置组的公允价值(按交易方案股权转让价格)为 16,558.16 万元;处置时间为 2021 年 1 月,不需计提减值准备。

截至 2021 年 12 月 31 日,公司子公司深圳创维数字已收讫交易对方亚新湾公司全部股权转让价款,上述股权出售事项已完成。期末深圳宝龙群欣科技有限公司及其子公司不再纳入公司合并范围,期末持有待售资产和持有待售负债余额为零。

注释9. 其他流动资产

1. 其他流动资产分项列示

项目	期末余额	期初余额
增值税留抵扣额	79,934,468.85	78,283,453.60
以抵销后净额列示的所得税预缴税额	1,021,465.88	1,348,948.47
合计	80,955,934.73	79,632,402.07

注释10. 长期股权投资

被投资单位	期初余额	本期增减变动			
		追加投资	减少投资	权益法确认的投资损益	其他综合收益调整
一. 合营企业					
Idigital Electronics Private Limited	1,682,760.93	---	---	215,530.40	---
深圳天辰半导体技术合伙企业(有限合伙)	4,026,663.19	---	---	5,167.63	---
小计	5,709,424.12	---	---	220,698.03	---
二. 联营企业					
江西电广科技有限公司	7,513,219.78	---	---	(921,913.46)	---
创维集团财务有限公司	103,472,640.97	---	---	8,325,581.68	---
广东博华超高清创新中心有限公司	5,030,597.81	---	---	256,889.13	---
小计	116,016,458.56	---	---	7,660,557.35	---
合计	121,725,882.68	---	---	7,881,255.38	---

续:

被投资单位	本期增减变动				期末余额	减值准备期末余额
	其他权益变动	宣告发放现金股利或利润	计提减值准备	其他		
一. 合营企业						
Idigital Electronics Private Limited	---	---	---	---	1,898,291.33	---
深圳天辰半导体技术合伙企业(有限合伙)	---	---	---	---	4,031,830.82	---
小计	---	---	---	---	5,930,122.15	---
二. 联营企业						
江西电广科技有限公司	---	---	---	---	6,591,306.32	---
创维集团财务有限公司	---	9,250,000.00	---	---	102,548,222.65	---
广东博华超高清创新中心有限公司	---	---	---	---	5,287,486.94	---
小计	---	9,250,000.00	---	---	114,427,015.91	---
合计	---	9,250,000.00	---	---	120,357,138.06	---

注释11. 其他非流动金融资产

项目	期末余额	期初余额
珠海横琴创维强科一号股权投资合伙企业(有限合伙)	50,000,000.00	---
合计	50,000,000.00	---

2021年11月22日公司全资子公司深圳创维数字技术有限公司(以下简称“深圳创维数字”)与深圳创维创业投资有限公司(以下简称“创维创业投资”)签署了《财产份额转让协议书》。深圳创维数字受让创维创业投资持有的珠海横琴创维强科一号股权投资合伙企业(有限合伙)(以下简称“珠海创维强科”或“标的基金”)认缴的人民币5,000万元出资额(以下简称“标的份额”),标的基金其余有限合伙人已放弃优先受让权。在受让该标的份额后,公司全资子公司深圳创维数字将持有珠海创维强科份额人民币5,000万元,占标的基金认缴总规模13.89%,并按照同日签署的珠海创维强科《合伙协议》的约定对珠海创维强科以自有资金人民币5,000万元进行投资,占标的基金实际总规模和实缴出资总额的15.97%。

注释12. 固定资产

项目	期末余额	期初余额
固定资产	745,386,909.31	763,482,542.00

项目	期末余额	期初余额
固定资产清理	---	---
合计	745,386,909.31	763,482,542.00

注：上表中的固定资产是指扣除固定资产清理后的固定资产。

（一）固定资产

1. 固定资产情况

项目	房屋建筑物	运输工具	机器设备	办公及电子设备	其他设备	合计
一. 账面原值						
1. 期初余额	348,374,164.06	8,442,841.27	680,146,267.30	131,280,646.99	132,029,693.63	1,300,273,613.25
2. 本期增加金额	1,035,938.63	4,557,939.01	65,408,359.02	7,301,603.64	26,464,172.84	104,768,013.14
购置	1,035,938.63	4,557,939.01	65,408,359.02	7,301,603.64	26,464,172.84	104,768,013.14
3. 本期减少金额	1,184,184.72	720,662.68	21,154,885.72	6,696,262.69	5,622,100.21	35,378,096.02
处置或报废	311,946.43	671,235.45	19,631,872.95	6,063,897.29	5,615,175.79	32,294,127.91
汇兑影响	872,238.29	49,427.23	1,523,012.77	632,365.40	6,924.42	3,083,968.11
4. 期末余额	348,225,917.97	12,280,117.60	724,399,740.60	131,885,987.94	152,871,766.26	1,369,663,530.37
二. 累计折旧						
1. 期初余额	82,794,690.64	6,163,250.07	275,441,715.24	88,641,070.62	83,750,344.68	536,791,071.25
2. 本期增加金额	15,563,593.60	1,044,051.12	62,647,837.36	17,619,785.78	17,914,385.87	114,789,653.73
本期计提	15,563,593.60	1,044,051.12	62,647,837.36	17,619,785.78	17,914,385.87	114,789,653.73
3. 本期减少金额	324,668.73	388,197.44	15,736,881.55	5,862,983.52	4,991,372.68	27,304,103.92
处置或报废	---	341,564.76	15,163,265.24	5,372,953.49	4,989,229.97	25,867,013.46
汇兑影响	324,668.73	46,632.68	573,616.31	490,030.03	2,142.71	1,437,090.46
4. 期末余额	98,033,615.51	6,819,103.75	322,352,671.05	100,397,872.88	96,673,357.87	624,276,621.06
三. 减值准备						
1. 期初余额	---	---	---	---	---	---
2. 本期增加金额	---	---	---	---	---	---
3. 本期减少金额	---	---	---	---	---	---
4. 期末余额	---	---	---	---	---	---
四. 账面价值						
1. 期末账面价值	250,192,302.46	5,461,013.85	402,047,069.55	31,488,115.06	56,198,408.39	745,386,909.31

项目	房屋建筑物	运输工具	机器设备	办公及电子设备	其他设备	合计
2. 期初账面价值	265,579,473.42	2,279,591.20	404,704,552.06	42,639,576.37	48,279,348.95	763,482,542.00

2. 期末无暂时闲置的固定资产。
3. 期末无经营租赁租出的固定资产。
4. 期末未办妥产权证书的固定资产

项目	账面价值	未办妥产权证书的原因
深圳液晶器件公司厂房（原有两层，加建一层）	2,360,250.00	不在办理范围，不用重新办理
深圳液晶器件公司临时值班房	169,699.58	临时辅助设施
深圳液晶器件公司变压器房、化学储存室、垃圾房及护卫房	136,884.46	临时辅助设施

注释13. 使用权资产

项目	房屋建筑物	运输设备	机器设备	办公及电子设备	其他设备	合计
一. 账面原值						
1. 期初余额	70,169,830.46	3,261,032.99	2,773,154.39	161,433.75	243,653.85	76,609,105.44
2. 本期增加金额	13,354,732.19	1,470,227.74	---	---	---	14,824,959.93
租赁	13,354,732.19	1,470,227.74	---	---	---	14,824,959.93
3. 本期减少金额	13,267,752.13	769,890.08	100,499.37	16,199.70	---	14,154,341.28
租赁到期或处置	11,093,176.47	374,642.38	---	---	---	11,467,818.85
汇兑影响	2,174,575.66	395,247.70	100,499.37	16,199.70	---	2,686,522.43
4. 期末余额	70,256,810.52	3,961,370.65	2,672,655.02	145,234.05	243,653.85	77,279,724.09
二. 累计折旧						
1. 期初余额	22,940,857.57	1,863,721.76	385,160.33	91,778.76	231,471.18	25,512,989.60
2. 本期增加金额	16,721,603.30	1,022,832.31	908,934.76	54,509.17	---	18,707,879.54
本期计提	16,721,603.30	1,022,832.31	908,934.76	54,509.17	---	18,707,879.54
3. 本期减少金额	9,433,442.84	596,684.56	32,008.00	12,225.73	---	10,074,361.13
租赁到期或处置	8,485,186.80	374,642.38	---	---	---	8,859,829.18
汇兑影响	948,256.04	222,042.18	32,008.00	12,225.73	---	1,214,531.95
4. 期末余额	30,229,018.03	2,289,869.51	1,262,087.09	134,062.20	231,471.18	34,146,508.01
三. 减值准备						
1. 期初余额	---	---	---	---	---	---
2. 本期增加金额	---	---	---	---	---	---
3. 本期减少金额	---	---	---	---	---	---
4. 期末余额	---	---	---	---	---	---
四. 账面价值						
1. 期末账面价值	40,027,792.49	1,671,501.14	1,410,567.93	11,171.85	12,182.67	43,133,216.08
2. 期初账面价值	47,228,972.89	1,397,311.23	2,387,994.06	69,654.99	12,182.67	51,096,115.84

注释14. 无形资产

1. 无形资产情况

项目	土地使用权	自创软件及专利	外购软件及专利	商标权	合计
一. 账面原值					
1. 期初余额	36,536,480.24	70,521,145.32	122,597,339.77	90,646,200.47	320,301,165.80
2. 本期增加金额	94,760,263.50	7,078,377.35	7,465,638.62	476,054.50	109,780,333.97
购置	94,760,263.50	---	7,465,638.62	476,054.50	102,701,956.62
内部研发	---	7,078,377.35	---	---	7,078,377.35
3. 本期减少金额	---	---	511,525.64	51,795.30	563,320.94
处置	---	---	298.95	51,795.30	52,094.25
汇兑影响	---	---	511,226.69	---	511,226.69
4. 期末余额	131,296,743.74	77,599,522.67	129,551,452.75	91,070,459.67	429,518,178.83
二. 累计摊销					
1. 期初余额	8,381,111.44	41,239,287.38	106,158,438.44	70,323.70	155,849,160.96
2. 本期增加金额	1,900,867.17	11,385,327.60	6,982,522.76	39,850.95	20,308,568.48
本期计提	1,900,867.17	11,385,327.60	6,982,522.76	39,850.95	20,308,568.48
3. 本期减少金额	---	---	488,931.38	9,358.83	498,290.21
处置	---	---	---	9,358.83	9,358.83
汇兑影响	---	---	488,931.38	---	488,931.38
4. 期末余额	10,281,978.61	52,624,614.98	112,652,029.82	100,815.82	175,659,439.23
三. 减值准备					
1. 期初余额	---	---	---	---	---
2. 本期增加金额	---	---	---	---	---
3. 本期减少金额	---	---	---	---	---
4. 期末余额	---	---	---	---	---
四. 账面价值					
1. 期末账面价值	121,014,765.13	24,974,907.69	16,899,422.93	90,969,643.85	253,858,739.60
2. 期初账面价值	28,155,368.80	29,281,857.94	16,438,901.33	90,575,876.77	164,452,004.84

2. 本公司期末无形资产未用于抵押或担保。

3. 本公司期末未发现无形资产存在明显减值迹象，因此无需计提减值准备。

注释15. 商誉

1. 商誉账面原值

被投资单位名称或形成商誉的事项	期初余额	本期增加		本期减少		期末余额
		企业合并形成	其他	处置	其他	
收购 Strong 集团	78,179,759.18	---	---	---	---	78,179,759.18
收购 Caldero Limited	13,469,041.36	---	---	---	---	13,469,041.36
收购广东创智维观科技有限公司	---	1.00	---	---	---	1.00

被投资单位名称或形成商誉的事项	期初余额	本期增加		本期减少		期末余额
		企业合并形成	其他	处置	其他	
合计	91,648,800.54	1.00	---	---	---	91,648,801.54

2. 商誉减值准备

被投资单位名称或形成商誉的事项	期初余额	本期增加		本期减少		期末余额
		计提	其他	处置	其他	
收购 Strong 集团	---	---	---	---	---	---
收购 Caldero Limited	---	---	---	---	---	---
收购广东创智维观科技有限公司	---	---	---	---	---	---
合计	---	---	---	---	---	---

3. 商誉所在资产组或资产组组合的相关信息

根据《企业会计准则》相关规定，资产组是企业可以认定的最小资产组合，其产生的现金流入应当基本上独立于其他资产或者资产组。资产组应当由与创造现金流入相关的资产构成。本公司分别将 Strong 集团和 Caldero Limited 合并口径下固定资产、无形资产（如有，含商标专利等仅在上市公司合并报表层面反映的）、长期待摊费用（如有）、商誉（折算为被合并方全部商誉）和其他非流动资产（如有，不含递延所得税资产）作为商誉所在资产组。截至 2021 年 12 月 31 日，STRONG 集团上述资产组的账面价值为 196,158,735.17 元，Caldero Limited 上述资产组的账面价值为 14,603,291.26 元。

4. 商誉减值测试过程、参数及商誉减值损失的确认方法

(1) 减值测试过程及商誉减值损失的确定方法

① 商誉测试过程

本公司聘请专业评估机构对认定的商誉所在资产组进行估值，充分告知其本次评估的背景、目的等必要信息，并谨慎要求其在不违反专业标准的前提下，为了保证本次评估结果与以前年度评估的结果可比，需要确定评估假设、评估参数、评估依据等不存在重大不一致。在获取估值结果下，本公司依据《企业会计准则》相关规定测试是否存在商誉减值。

② 商誉减值损失确认方法

第一次分配，首先抵减分摊至资产组或者资产组组合中商誉的账面价值；再根据资产组或者资产组组合中除商誉之外的其他各项资产的账面价值所占比重，按比例抵减其他各项资产的账面价值。抵减后的各资产的账面价值不得低于以下三者之中最高者：该资产的公允价值减去处置费用后的净额（如可确定的）、该资产预计未来现金流量的现值（如可确定的）和零。

第二次分配，由于按第一次分配比例抵减资产组或资产组组合中其他各项资产时，抵减后的各资产的账面价值低于上述的三者之中最高者的要求时，而导致的未能分摊的减值损失金额，应当按照相关资产组或者资产组组合中其他各项资产的账面价值所占比重进行再分摊，

以此类推，直至分配完毕。

同时，由于合并财务报表只反映归属于母公司的商誉减值损失，因此应当将商誉减值损失在可归属于母公司和少数股东权益部分之间按比例进行分摊，以确认归属于母公司的商誉减值损失。

(2) 估值使用的参数

①关于 STRONG 集团估值预计收入增长率

本次估值以资产组相关的经济体即 Strong 集团持续经营为基础，故收益期确定为无限年，其中 2022 年至 2026 年为预测期，2027 年及以后年度为永续期。基于历史相关数据及 STRONG 集团特定经营情况的分析，预计 Strong 集团 2022 年至 2026 年间复合增长率为 10.49%，稳定期后增长率为零。

②关于 STRONG 集团估值使用的折现率

Strong 集团业务主要由各子公司负责经营，销售收入主要来源 Strong 奥地利、Strong 丹麦、Strong 德国、Strong 法国、Strong 匈牙利和 Strong 意大利、Strong 保加利亚和 Strong 乌克兰等 8 家子公司，该等 8 家子公司的销售收入占合并收入 90%以上。因此，本次商誉减值测试所依据估值折现率计算过程中，无风险利率、市场风险溢价参数选取时需同时考虑上述 8 个国家地区的相关风险。

本次评估咨询确定无风险利率时，选取上述 8 家子公司所在国家的长期国债收益率（除乌克兰为 3 年期国债外，其余均为 10 年期国债），并根据各自的收入占比权重（参考 2019 年至 2021 年平均数据），加权平均计算得出综合无风险利率。市场风险溢价与市场所在的国家或地区的市场完善成度相关，假定美国的市场风险溢价为零并以此为基础，综合考虑其他国家或地区的市场完善程度、历史风险数据的完备情况及其可靠性、主权债务评级等因素而对其他国家或地区市场相对于美国市场的风险进行估计。本次评估咨询选取上述 Strong 集团 8 家子公司所在国家的市场风险溢价水平，并根据各自的收入占比权重（参考 2019 年至 2021 年平均数据），加权平均计算得出综合市场风险溢价数值。本次评估咨询通过网站查询获取同行业欧洲上市公司的贝塔值，并通过各上市公司最新的资本结构换算为无财务杠杆的贝塔值，以该等上市公司无财务杠杆贝塔值作为 Strong 集团的贝塔值。考虑到资产组相关的经济体在业务规模、市场竞争、资本流动性、经营风险等方面相比参照公司所具有的特有风险，对资产组的特有风险进行考虑调整，并综合考虑其他相关因素后计算确定本次估值折现率为 14.30%。

③关于 Caldero Limited 估值预计收入增长率

本次估值以资产组相关的经济体即 Caldero 持续经营为基础，故收益期确定为无限年，其中 2022 年至 2026 年为预测期，2027 年及以后年度为永续期。基于历史相关数据及 Caldero

Limited 特定经营情况的分析，预计 Caldero 2022 年至 2026 年间的复合增长率为 22.36%，稳定期后增长率为零。

④关于 Caldero Limited 估值使用的折现率

Caldero Limited 位于英国，主要从事高端机顶盒产品的技术研发工作。

本次估值确定无风险利率时，选取英国 10 年期国债收益率作为无风险报酬率。关于市场风险溢价，以美国市场的股权市场风险溢价为基准，加上英国的国家风险补偿得出市场风险溢价数值。本次估值通过查询同行业欧洲上市公司的贝塔值，并通过各上市公司最新的资本结构换算为无财务杠杆的贝塔值，以该等上市公司无财务杠杆贝塔值作为 Caldero 资产组的贝塔值。考虑到资产组相关的经济体在业务规模、市场竞争、资本流动性、经营风险等方面相比参照公司所具有的特有风险，对资产组的特有风险进行考虑调整，并综合考虑其他相关因素后计算确定本次估值折现率为 13.10%。

管理层所采用的加权平均增长率不超过本公司所在行业产品的长期平均增长率。管理层根据历史经验及对市场发展的预测确定预算毛利率，并采用能够反映相关资产组和资产组组合的特定风险的税前利率为折现率。上述假设用以分析资产组组合的可收回金额。

注释16. 长期待摊费用

项目	期初余额	本期增加额	本期摊销额	汇兑影响	期末余额
装修费	54,194,325.28	13,377,265.65	23,170,277.57	9,385.69	44,391,927.67
平台维护费及其他	21,456,308.91	6,799,356.45	15,041,052.22	3,466.52	13,211,146.62
合计	75,650,634.19	20,176,622.10	38,211,329.79	12,852.21	57,603,074.29

注释17. 递延所得税资产和递延所得税负债

1. 未经抵销的递延所得税资产

项目	期末余额		期初余额	
	可抵扣暂时性差异	递延所得税资产	可抵扣暂时性差异	递延所得税资产
坏账准备	522,478,575.95	78,414,285.70	255,040,733.85	38,317,231.38
存货跌价准备	36,660,707.51	5,499,106.13	21,935,770.59	3,290,365.60
衍生金融负债	---	---	22,994,513.00	3,449,176.95
预提费用	84,933,433.22	12,822,306.64	69,651,856.65	10,524,207.95
固定资产折旧	2,326,421.00	348,963.15	3,567,011.69	535,051.77
无形资产摊销	1,659,808.67	248,971.30	1,687,379.71	253,106.97
产品质量保证	79,747,737.55	11,464,967.92	64,229,585.69	8,873,982.78
应付职工薪酬	91,212,781.00	12,687,993.33	68,405,322.79	9,565,968.74
可弥补亏损	330,739,530.28	50,718,196.68	264,181,676.16	40,847,372.13
政府补助	74,802,579.11	11,220,386.87	83,504,918.07	12,521,571.04

项目	期末余额		期初余额	
	可抵扣暂时性差异	递延所得税资产	可抵扣暂时性差异	递延所得税资产
未实现内部交易损益	7,801,047.43	2,121,773.12	4,250,380.98	972,993.45
使用权资产财税差异	1,810,186.87	351,433.79	892,518.52	178,924.37
其他境外子公司财税差异项目	---	---	26,308.38	8,964.12
合计	1,234,172,808.59	185,898,384.63	860,367,976.08	129,338,917.25

2. 未经抵销的递延所得税负债

项目	期末余额		期初余额	
	应纳税暂时性差异	递延所得税负债	应纳税暂时性差异	递延所得税负债
衍生金融资产公允价值变动	10,787,107.00	1,618,066.05	5,612,125.21	841,818.78
固定资产财税差异	1,185,040.99	331,811.48	600,870.39	168,243.71
其他境外子公司财税差异项目	84,025.93	20,369.65	41,358.92	14,332.85
合计	12,056,173.92	1,970,247.18	6,254,354.52	1,024,395.34

3. 未确认递延所得税资产的可抵扣暂时性差异明细

项目	期末余额	期初余额
坏账准备	10,610,844.50	5,244,253.82
存货跌价准备	2,192,499.16	1,542,966.22
应付职工薪酬	97,988,950.12	63,891,280.86
产品质量保证	4,345,300.33	3,645,573.14
可抵扣亏损	526,450,750.73	511,251,095.50
未实现内部损益	33,081,528.99	18,083,290.51
政府补助	1,101,415.43	1,785,745.93
衍生金融负债公允价值变动	---	397,625.43
合计	675,771,289.26	605,841,831.41

未确认的递延所得税资产的可抵扣暂时性差异主要为母公司及部分子公司亏损的可抵扣暂时性差异及可抵扣亏损，未来能否获得足够的应纳税所得额具有不确定性，因此没有确认为递延所得税资产的可抵扣暂时性差异和可抵扣亏损。

4. 未确认递延所得税资产的可抵扣亏损将于以下年度到期

年份	期末余额
2022 年	12,532,001.86
2023 年	14,623,213.66
2024 年	18,611,985.21
2025 年	20,125,677.71
2026 年	45,063,600.43
2027 年	26,202,585.04
2028 年	36,117,660.08

年份	期末余额
2029 年	64,586,775.90
2030 年	82,386,425.44
2031 年	40,690,848.50
无期限（注 1）	165,509,976.90
合计	526,450,750.73

注 1：部分海外子公司可弥补亏损没有期限，2022-2031 年不含该部分海外子公司数据。

注释18. 其他非流动资产

项目	期末余额			期初余额		
	账面余额	跌价准备	账面价值	账面余额	跌价准备	账面价值
预付工程款及设备款等	21,099,948.10	---	21,099,948.10	19,101,944.61	---	19,101,944.61
合同履约成本	45,510,314.77	---	45,510,314.77	89,519,773.76	---	89,519,773.76
合计	66,610,262.87	---	66,610,262.87	108,621,718.37	---	108,621,718.37

注释19. 短期借款

1. 短期借款分类

项目	期末余额	期初余额
信用借款	1,291,820,062.50	1,096,384,363.08
抵押借款（注 1）	10,473,564.53	16,505,604.93
保证借款	---	35,000,000.00
未到期应付利息	1,921,278.14	2,505,477.78
合计	1,304,214,905.17	1,150,395,445.79

注 1 抵押借款为海外子公司应收账款抵押借款，详见附注六之注释 4 应收账款之 8。本期转移应收款项为目的且继续涉入而形成的资产、负债。

2. 期末无已逾期未偿还的短期借款。

注释20. 衍生金融负债

项目	期末余额	期初余额
远期外汇	---	23,392,138.43
合计	---	23,392,138.43

注释21. 应付票据

种类	期末余额	期初余额
银行承兑汇票	794,505,411.07	877,719,229.05
商业承兑汇票	279,689.56	4,428,527.36

合计	794,785,100.63	882,147,756.41
----	----------------	----------------

注释22. 应付账款

项目	期末余额	期初余额
应付货款	2,664,621,015.92	2,135,313,051.26
合计	2,664,621,015.92	2,135,313,051.26

1. 账龄超过一年的重要应付账款

单位名称	期末余额	未偿还或结转原因
单位一	19,974,273.24	尚未结算的货款
合计	19,974,273.24	

注释23. 预收款项**1. 预收款项情况**

项目	期末余额	期初余额
预收租金	507,996.85	878,580.99
合计	507,996.85	878,580.99

2. 期末无账龄超过一年的重要预收款项。**注释24. 合同负债**

项目	期末余额	期初余额
预收货款	208,094,476.35	134,519,649.55
合计	208,094,476.35	134,519,649.55

注释25. 应付职工薪酬**1. 应付职工薪酬列示**

项目	期初余额	本期增加	本期减少	汇兑影响	期末余额
短期薪酬	132,875,270.73	1,054,009,626.02	995,220,027.61	(1,901,878.80)	189,762,990.34
离职后福利-设定提存计划	437,850.61	69,262,669.57	69,167,149.66	(26,826.61)	506,543.91
辞退福利	495,091.67	6,390,615.23	6,875,633.79	(10,073.11)	---
合计	133,808,213.01	1,129,662,910.82	1,071,262,811.06	(1,938,778.52)	190,269,534.25

2. 短期薪酬列示

项目	期初余额	本期增加	本期减少	汇兑影响	期末余额
工资、奖金、津贴和补贴	132,296,603.65	989,310,341.22	930,509,011.29	(1,896,202.46)	189,201,731.12
职工福利费	---	18,870,146.63	18,868,573.04	(1,573.59)	---
社会保险费	64,347.31	19,655,038.90	19,635,465.75	(4,103.90)	79,816.56
其中：医疗保险费	64,347.31	17,939,680.28	17,920,894.76	(4,103.90)	79,028.93

项目	期初余额	本期增加	本期减少	汇兑影响	期末余额
工伤保险费	---	433,532.27	432,744.64	---	787.63
生育保险费	---	1,281,826.35	1,281,826.35	---	---
住房公积金	1,800.00	19,082,166.75	19,082,590.44	1.15	1,377.46
工会经费和职工教育经费	512,519.77	7,033,904.83	7,066,359.40	---	480,065.20
补充商业保险	---	58,027.69	58,027.69	---	---
合计	132,875,270.73	1,054,009,626.02	995,220,027.61	(1,901,878.80)	189,762,990.34

3. 设定提存计划列示

项目	期初余额	本期增加	本期减少	汇兑影响	期末余额
基本养老保险	437,811.01	68,468,998.19	68,374,751.43	(26,826.61)	505,231.16
失业保险费	39.60	793,671.38	792,398.23	---	1,312.75
合计	437,850.61	69,262,669.57	69,167,149.66	(26,826.61)	506,543.91

4. 应付职工薪酬其他说明

应付职工薪酬中无属于拖欠性质的金额。

应付职工薪酬预计发放时间、金额等安排：奖金、津贴于下一会计期间发放；应付工资、应付社会保险费于次月支付。

注释26. 应交税费

税费项目	期末余额	期初余额
增值税	5,631,274.55	4,067,490.56
城市维护建设税	777,736.24	612,763.51
教育费附加	387,998.53	314,829.71
地方教育附加	171,226.60	122,858.43
企业所得税	10,813,903.69	9,357,708.47
个人所得税	10,833,112.14	4,030,628.44
印花税及其他	1,042,578.35	2,502,456.23
合计	29,657,830.10	21,008,735.35

注释27. 其他应付款

项目	期末余额	期初余额
其他应付款	252,088,467.26	227,567,789.34
合计	252,088,467.26	227,567,789.34

注：上表中其他应付款指扣除应付利息、应付股利后的其他应付款。

(一) 其他应付款**1. 按款项性质列示的其他应付款**

款项性质	期末余额	期初余额
押金及保证金	15,346,080.77	22,909,377.86
往来款及其他	80,163,758.75	62,553,004.31
预提费用	156,578,627.74	141,387,327.17
股权激励回购义务	---	718,080.00
合计	252,088,467.26	227,567,789.34

2. 期末无账龄超过一年的重要其他应付款。**注释28. 一年内到期的非流动负债**

项目	期末余额	期初余额
一年内到期的长期借款	236,285.12	265,324.64
一年内到期的应付债券-利息	6,926,934.75	4,156,344.03
一年内到期的租赁负债	16,642,350.33	16,506,335.67
合计	23,805,570.20	20,928,004.34

注释29. 其他流动负债

项目	期末余额	期初余额
预计负债-产品质量保证	56,732,492.96	50,853,833.97
预计负债-其他	33,854.08	---
合计	56,766,347.04	50,853,833.97

注释30. 长期借款

借款类别	期末余额	期初余额
抵押借款(注1)	839,565.85	1,183,110.42
合计	839,565.85	1,183,110.42

注1 抵押物为房屋建筑物，期末账面价值 5,314,664.53 元。

注释31. 应付债券**1. 应付债券类别**

项目	期末余额	期初余额
可转换公司债券	962,076,363.22	916,679,502.15

项目	期末余额	期初余额
减：一年到期的应付债券	6,926,934.75	4,156,344.03
合计	955,149,428.47	912,523,158.12

2. 应付债券的增减变动(不包括划分为金融负债的优先股、永续债等其他金融工具)

债券名称	面值	发行日期	债券期限	发行金额	期初余额
创维转债 127013	100	2019-4-15	6 年	1,040,000,000.00	916,679,502.15

续：

债券名称	本期发行	按面值 计提利息	溢折价摊销	本期偿还	本期转股	期末余额
创维转债 127013	---	8,638,190.52	42,669,370.35	5,867,599.80	43,100.00	962,076,363.22

3. 可转换公司债券的转股条件、转股时间

(1) “创维转债”的初始转股价格为 11.56 元/股，因公司限制性股票激励对象离职，公司回购注销部分已获授但尚未解锁的限制性股票，另外因公司实施 2019 年半年度权益分配方案，根据相关规定及限制性股票回购注销情况，公司对创维转债的转股价格进行了调整，由 11.57 元/股调整为 11.49 元/股，调整后的转股价格于 2019 年 9 月 26 日生效。

因公司实施 2019 年度权益分配方案，根据相关规定，公司对“创维转债”的转股价格进行了调整，由 11.49 元/股调整为 11.39 元/股，调整后的转股价格于 2020 年 6 月 11 日生效。因本期公司部分限制性股票激励对象离职，公司回购注销已获授但尚未解锁的限制性股票共计 316,500 股，根据相关规定及限制性股票回购注销情况，因其所占公司总股本比例较小，经计算后的创维转债转股价格不变，不需调整。

因实施 2020 年度权益分配方案，根据相关规定，公司应对“创维转债”的转股价格进行调整。创维转债的转股价格由 11.39 元/股调整为 11.29 元/股，调整后的转股价格于 2021 年 6 月 10 日生效。因本期公司部分限制性股票激励对象离职，公司回购注销已获授但尚未解锁的限制性股票共计 128,000 股，根据相关规定及限制性股票回购注销情况，因其所占公司总股本比例较小，经计算后的创维转债转股价格不变，不需调整。

截至 2021 年 12 月 31 日，创维转债转股价格为 11.29 元/股。

(2) 转股期限：本次发行的可转债转股期自可转债发行结束之日（2019 年 4 月 19 日，即募集资金划至发行人账户之日）起满 6 个月后的第 1 个交易日起至可转债到期日止（即 2019 年 10 月 19 日至 2025 年 4 月 15 日止）。

注释32. 租赁负债

项目	期末余额	期初余额
租赁负债-本金	30,168,867.85	37,073,113.44
减：租赁负债-利息调整	1,927,034.40	2,866,725.80
合计	28,241,833.45	34,206,387.64

注释33. 预计负债

项目	期末余额	期初余额
产品质量保证	27,360,544.92	17,021,324.86
合计	27,360,544.92	17,021,324.86

注释34. 递延收益

项目	期初余额	本期增加	本期减少	期末余额	形成原因
与资产相关政府补助	85,110,326.04	23,966,500.00	34,246,886.42	74,829,939.62	详见下表
与收益相关政府补助	---	800,000.00	---	800,000.00	详见下表
增值税加计抵减	180,337.96	99,290.21	5,573.25	274,054.92	---
合计	85,290,664.00	24,865,790.21	34,252,459.67	75,903,994.54	---

1. 与政府补助相关的递延收益

负债项目	期初余额	本期新增补助金额	本期计入其他收益金额	期末余额	与资产相关/与收益相关
核高基财政拨款	294,252.97	(7,900.00)	286,352.97	---	与资产相关
深圳市财政拨款互联网电视数字内容和应用交易平台/深发改【2014】939号	27,278.57	---	27,278.57	---	与资产相关
基于移动互联网的智能眼镜研发及产业化[2015]158号	102,955.02	---	102,955.02	---	与资产相关
基于国产单芯片的超高清智能机顶盒应用示范	46,153.41	---	46,153.41	---	与资产相关
基于云技术的电视导航系统补贴	15,217.78	---	15,217.78	---	与资产相关
基于移动互联网的智能眼镜(中央补助)	3,087,499.96	---	650,000.04	2,437,499.92	与资产相关
IPTV6 政府补贴	15,286,428.73	---	1,796,845.79	13,489,582.94	与资产相关
5.25 收多媒体终端项目合作经费	750,000.00	---	---	750,000.00	与资产相关
D1051省数字电视应用(创维)工程技术研发	41,666.71	---	41,666.71	---	与资产相关
10.27收深圳下一代智能融合业务多媒体	1,123,827.71	---	865,138.07	258,689.64	与资产相关
1056 广电光纤入户项目深发改(2016)808	585,660.79	---	399,999.96	185,660.83	与资产相关
数字电视终端浪涌抗扰度项目(应用示范)	802,316.67	---	300,000.00	502,316.67	与资产相关
深圳家庭娱乐多媒体融合技术-深发改【2017】1239号	1,092,610.01	---	496,644.69	595,965.32	与资产相关

电子处战新 20171447 号 IPTV (广电新媒体)	1,114,267.73	---	319,999.94	794,267.79	与资产相关
收新一代数字电视产业链产业化项目配套款(科创委)	90,735.00	---	30,000.00	60,735.00	与资产相关
收广东省数字电视工程技术中心项目配套款(科创委)	201,017.73	---	50,000.02	151,017.71	与资产相关
收基于云技术的电视导视系统项目配套款(科创委)	226,567.88	---	70,000.06	156,567.82	与资产相关
收沉浸式虚拟现实配套项目合作款(深圳先进技术学院)	630,000.00	---	---	630,000.00	与资产相关
2018 年工业设计中心发展专项(深圳经济贸易和信息化委)	1,999,258.51	---	570,000.00	1,429,258.51	与资产相关
国产应急广播项目(北京数码视讯)	282,000.00	58,300.00	340,300.00	---	与资产相关
冰雪项目交互式体验技术与系统-冬奥项目(北京大学)	4,498,726.31	---	918,696.37	3,580,029.94	与资产相关
4K 超高清视频技术(海思)	6,846,337.77	---	4,247,827.10	2,598,510.67	与资产相关
4K 智能融合型数字电视政府项目(深圳科技创新)	3,851,983.57	---	2,202,272.85	1,649,710.72	与资产相关
4/3 英寸 CMOS 传感器政府项目 50%款(深圳科技创新)	1,748,972.07	---	712,023.99	1,036,948.08	与资产相关
深圳数字电视节能技术工程研究中心项目款(深圳发改委)	3,059,066.13	---	682,070.10	2,376,996.03	与资产相关
基于 OCF 的智能家居网关和系统(以色列合作)科创委	1,530,039.25	---	164,805.94	1,365,233.31	与资产相关
双链项目(工业和信息化部)	5,638,706.63	3,000,000.00	2,722,966.51	5,915,740.12	与资产相关
智能媒体融合网络试验与示范项目补助	350,000.00	---	20,000.00	330,000.00	与资产相关
深圳市科技创维委员会 VR 交互式智能终端与系统配套	---	2,375,000.00	---	2,375,000.00	与资产相关
深圳市科技创维委员会 4K 超高清视频技术及系统应用	---	4,000,000.00	---	4,000,000.00	与资产相关
金蝶软件 2020 年工业互联网创新发展工程项目政府补助	---	245,100.00	---	245,100.00	与资产相关
“基于人工智能的社区物联网综合平台”子项目二“基于 AI 社区物联网集成技术的创新研发”项目	---	10,252,000.00	502,785.71	9,749,214.29	与资产相关
项目款深发改[2013]993 号(创维软件)	83,333.31	---	83,333.31	---	与资产相关
北斗智能车载网关技术研发(汽车智能)	285,438.24	---	95,146.08	190,292.16	与资产相关
有源矩阵有机发光二极管显示 AMOLED(创维液晶)	650,000.00	---	300,000.00	350,000.00	与资产相关
新型二次光学透镜及其超薄直下式 LED 背光源的研制(创维液晶)	306,769.16	---	95,500.00	211,269.16	与资产相关
广州新兴战略项目(创维液晶)	834,769.67	---	215,037.62	619,732.05	与资产相关
超薄超窄 LED 背光一体机研发及产业化项目(创维液晶)	47,000.00	---	23,500.00	23,500.00	与资产相关
国家-大尺寸液晶屏用 LED 背光源芯片和模组研发及应用	1,501,153.54	---	294,941.68	1,206,211.86	与资产相关

(创维液晶)					
深圳可穿戴设备液晶显示技术工程实验室项目(创维液晶)	1,441,702.56	---	286,324.78	1,155,377.78	与资产相关
柔性显示技术关键技术研究(创维液晶)	1,778,846.45	---	269,603.42	1,509,243.03	与资产相关
量子点技术在广色域显示领域的应用研究(创维液晶)	104,485.50	---	19,902.00	84,583.50	与资产相关
深圳市配套-大尺寸液晶屏用LED背光芯片和模组研发及应用(创维液晶)	640,500.00	---	126,000.00	514,500.00	与资产相关
光学系统设计评价标准体系构建(创维液晶)	900,000.00	---	---	900,000.00	与资产相关
智能移动终端用触控显示一体化模组技术研究(创维液晶)	1,007,280.00	---	185,766.66	821,513.34	与资产相关
重20160423适用于柔性电子器件的高可靠性柔性封装薄膜技术研发(创维液晶)	1,491,470.09	---	319,278.75	1,172,191.34	与资产相关
柔性等新型显示检测技术研究(创维液晶)	2,250,000.00	---	2,250,000.00	---	与资产相关
基于全层级标准光组设计要素评估的光学系统设计评价标准体系构建(创维液晶)	270,000.00	---	---	270,000.00	与资产相关
深圳市配套-可印刷高介电常数绝缘显示材料关键技术研究(创维液晶)	300,000.00	200,000.00	---	500,000.00	与资产相关
宝安区科技创新局(基于全层级标准光组设计要素评估的光学系统设计评价标准体系构建(创维液晶))	270,000.00	---	---	270,000.00	与资产相关
宝安区科技创新局(可印刷高介电常数绝缘显示材料关键技术研究(创维液晶))	300,000.00	---	300,000.00	---	与资产相关
智能显示终端绿色供应链系统建设项目(创维液晶)	1,044,000.00	1,044,000.00	2,088,000.00	---	与资产相关
(省配套)智能移动终端用触控显示一体化模组研发及产业化(创维液晶)	339,622.64	---	56,603.77	283,018.87	与资产相关
(省配套)柔性等新型显示检测技术研究(创维液晶)	560,000.00	---	---	560,000.00	与资产相关
(区配套)柔性等新型显示检测技术研究(创维液晶)	795,000.00	---	795,000.00	---	与资产相关
19C01A基于全面屏技术异型液晶显示模组应用示范(创维液晶)	4,500,000.00	---	2,410,343.93	2,089,656.07	与资产相关
重20180231Micro-LED显示关键技术研发(创维液晶)	2,400,000.00	---	2,381,988.69	18,011.31	与资产相关
广东省项目-可印刷高介电常数绝缘显示材料关键技术研究(创维液晶)	400,000.00	---	400,000.00	---	与资产相关
深圳可穿戴设备显示技术工程实验室技术提升(创维液晶)	3,500,000.00	---	1,890,566.67	1,609,433.33	与资产相关

基于全层级标准光组件光学设计要素评估的光学系统设计评价标准体系构建（国家、省计划配套资金）（创维液晶）	180,000.00	---	---	180,000.00	与资产相关
4/3 英寸 CMOS 传感器政府项目（深圳科技创新）（创维新世界）	1,079,036.46	---	710,245.74	368,790.72	与资产相关
移动虚拟现实项目（创维新世界）	526,371.51	---	67,801.72	458,569.79	与资产相关
承接‘高效率、低成本有机高分子发光材料研究’的产业化应用研究（创维液晶）	---	2,800,000.00	---	2,800,000.00	与资产相关
重 2021N007 柔性 OLED 驱动电路封装关键技术研发（创维光学）	---	800,000.00	---	800,000.00	与收益相关
合计	85,110,326.04	24,766,500.00	34,246,886.42	75,629,939.62	

本期计入当期损益金额中，计入其他收益金额为 34,246,886.42 元，计入营业外收入或冲减营业成本金额为零。

注释35. 其他非流动负债

项目	期末余额	期初余额
合同负债	24,433,346.53	26,582,211.05
合计	24,433,346.53	26,582,211.05

注释36. 股本

项目	期初余额	本期变动增（+）减（-）			期末余额
		可转债转股	回购股份	小计	
股份总数	1,063,361,320.00	3,785.00	(128,000.00)	(124,215.00)	1,063,237,105.00

股本变动说明：

本期增加 3,785.00 元，如附注六注释 31、应付债券所述，公司发行的可转债转股期自可转债发行结束之日（2019 年 4 月 19 日，即募集资金划至发行人账户之日）起满 6 个月后的第 1 个交易日起至可转债到期日止（即 2019 年 10 月 19 日至 2025 年 4 月 15 日止）。截至 2021 年 12 月 31 日，可转债持有者累计将可转债转换成本公司股票 5,402,877 股，其中 2019 年度转换股票 4,806 股，2020 年度转换股票 5,394,286 股，2021 年度转换股票 3,785 股，本公司股本因此本期增加 3,785.00 元。

本期减少 128,000.00 元为：2021 年 3 月 19 日，公司召开第十届董事会第二十七次会议、第九届监事会第二十五次会议，审议通过了《关于回购注销公司离职员工股权激励限制性股票的议案》。公司共 8 名激励对象因个人原因离职，已不符合激励条件，公司回购注销已获授但尚未解锁的首次授予部分限制性股票 128,000 股，回购价格为 5.61 元/股。本次股本变更业经大华会计师事务所（特殊普通合伙）出具大华验字[2021]000389 号验资报告验证。

注释37. 其他权益工具

1. 期末发行在外的可转换公司债券情况表

发行在外的金融工具	期初余额		本期增加		本期减少		期末余额	
	数量	账面价值	数量	账面价值	数量	账面价值	数量	账面价值
创维转债 127013	9,779,633	131,888,001.90	--	--	431.00	5,812.47	9,779,202.00	131,882,189.43

2. 其他权益工具说明

2019年4月15日，公司在深圳证券交易所公开发行可转换公司债券10.40亿元，票面利率：第一年为0.40%、第二年为0.60%、第三年为1.00%、第四年为1.50%、第五年为1.80%、第六年为2.00%。扣除发行费用，实际募集资金净额为1,031,286,400.00元，公司选取与公司发行的可转债相同评级和期限的二级市场上不具有转换权的债券的到期收益率作为债券实际利率，采用未来现金流量折现法对可转换公司债券所包含的负债成分及权益成分进行了拆分，其中负债成分价值891,525,359.55元计入“应付债券”，权益成分价值140,254,263.10元（考虑发行费用的进项税额后）计入“其他权益工具”，应付债券价值和面值的差异148,474,640.45元计入“应付债券-可转换公司债券（利息调整）”，依据实际利率法在债券到期日前摊销。

注释38. 资本公积

项目	期初余额	本期增加	本期减少	期末余额
股本溢价	518,148,458.35	3,886,252.63	590,080.00	521,444,630.98
其他资本公积	---	---	---	---
合计	518,148,458.35	3,886,252.63	590,080.00	521,444,630.98

资本公积的说明：

本期股本溢价增加3,886,252.63元，增加的原因：

(1) 如附注六注释36、股本所述，2021年度可转债持有人将可转债转换成公司股票3,785股，因转股而增加股本溢价42,721.80元。

(2) 本期公司处置子公司深圳创维智慧科技有限公司30%股权，因出售股权取得对价大于出售部分对应净资产份额部分计入资本公积1,015,205.00元。

(3) 本期公司处置子公司深圳创维新世界科技有限公司33%股权，因出售股权取得对价大于出售部分对应净资产份额部分计入资本公积2,828,325.83元。

本期股本溢价减少590,080.00元，减少的原因：如附注六注释36、股本所述，公司本期对因员工离职等不符合股权激励条件的股份进行回购，公司回购注销已获授但尚未解锁的首次授予部分限制性股票数量为128,000股，回购价格为5.61元/股。上述回购股份共计冲减公司股本128,000.00元，原溢价部分590,080.00元冲减股本溢价。

注释39. 库存股

项目	期初余额	本期增加	本期减少	期末余额
限制性股票回购义务	718,080.00	---	718,080.00	---
合计	718,080.00	---	718,080.00	---

库存股本期减少 718,080.00 元，如附注六注释 36 股本所述，公司本期对因员工离职等不符合股权激励条件的股份进行回购，公司回购注销已获授但尚未解锁的首次授予部分限制性股票数量为 128,000 股，按原授予价格回购，已回购部分不再负有回购义务冲减库存股 718,080.00 元。

注释40. 其他综合收益

项目	期初余额	本期发生额								期末余额	
		本期所得税前发生额	减：前期计入其他综合收益当期转入损益	减：前期计入其他综合收益当期转入以摊余成本计量的金融资产	减：套期储备转入相关资产或负债	减：所得税费用	税后归属于母公司	税后归属于少数股东	减：结转重新计量设定受益计划变动额		减：前期计入其他综合收益当期转入留存收益
一、不能重分类进损益的其他综合收益											
1. 重新计量设定受益计划变动额	---	---	---	---	---	---	---	---	---	---	---
2. 权益法下不能转损益的其他综合收益	---	---	---	---	---	---	---	---	---	---	---
3. 其他权益工具投资公允价值变动	---	---	---	---	---	---	---	---	---	---	---
4. 企业自身信用风险公允价值变动	---	---	---	---	---	---	---	---	---	---	---
二、将重分类进损益的其他综合收益											
1. 权益法下可转损益的其他综合收益	---	---	---	---	---	---	---	---	---	---	---
2. 其他债权投资公允价值变动	---	---	---	---	---	---	---	---	---	---	---
3. 金融资产重分类计入其他综合收益的金额	---	---	---	---	---	---	---	---	---	---	---
4. 其他债权投资信用减值准备	---	---	---	---	---	---	---	---	---	---	---
5. 现金流量套期储备	---	---	---	---	---	---	---	---	---	---	---
6. 外币报表折算差额	(13,347,309.58)	4,203,435.67	---	---	---	---	6,086,560.00	(1,883,124.33)	---	---	(7,260,749.58)
7. 一揽子处置子公司在丧失控制权之前产生的处置收益	---	---	---	---	---	---	---	---	---	---	---
8. 其他资产转换为公允价值模式	---	---	---	---	---	---	---	---	---	---	---

计量的投资性房地产											
其他综合收益合计	(13,347,309.58)	4,203,435.67	---	---	---	---	6,086,560.00	(1,883,124.33)	---	---	(7,260,749.58)

注释41. 盈余公积

项目	期初余额	本期增加	本期减少	期末余额
法定盈余公积	190,210,033.75	40,566,449.35	---	230,776,483.10
合计	190,210,033.75	40,566,449.35	---	230,776,483.10

注释42. 未分配利润

项目	期末余额	期初余额
调整前上期末未分配利润	2,312,588,051.44	2,080,699,622.18
加：会计政策变更	---	---
同一控制下企业合并	---	---
调整后期初未分配利润	2,312,588,051.44	2,080,699,622.18
加：本期归属于母公司所有者的净利润	421,783,006.33	383,695,074.99
减：提取法定盈余公积	40,566,449.35	43,138,404.33
应付普通股股利	106,323,613.40	106,286,819.70
其他减少（注1）	1,083,237.82	2,381,421.70
期末未分配利润	2,586,397,757.20	2,312,588,051.44

注1：本期公司子公司江西有线盘云科技有限公司工商注销，注销时点根据子公司合作协议约定向少数股东优先支付原投资款，因而投资期间少数股东原应承担的亏损由母公司承担，本期转出归母未分配利润1,083,237.82元。

注释43. 营业收入和营业成本**1. 营业收入、营业成本**

项目	本期发生额		上期发生额	
	收入	成本	收入	成本
主营业务	10,762,363,704.14	9,022,635,711.12	8,441,738,016.89	6,917,027,746.39
其他业务	84,195,875.93	62,670,207.15	66,068,764.28	43,428,350.01
合计	10,846,559,580.07	9,085,305,918.27	8,507,806,781.17	6,960,456,096.40

2. 主营收入项目及分部信息**(1) 2021年主营收入项目及分部信息**

合同分类	机顶盒及其他 智能产品分部	液晶显示 产品分部	汽车电子 产品分部	合计
(1) 主要经营地区				
境外销售	3,664,877,250.29	382,579,717.70	1,077,307.97	4,048,534,275.96
境内销售	4,349,022,752.62	2,169,175,263.09	195,631,412.47	6,713,829,428.18
小计	8,013,900,002.91	2,551,754,980.79	196,708,720.44	10,762,363,704.14

合同分类	机顶盒及其他 智能产品分部	液晶显示 产品分部	汽车电子 产品分部	合计
(2) 主要产品类型				
智能终端	5,961,488,465.97	---	---	5,961,488,465.97
宽带连接	1,705,745,153.46	---	---	1,705,745,153.46
专业显示	94,889,934.85	2,551,754,980.79	194,762,009.82	2,841,406,925.46
运营服务	251,776,448.63	---	1,946,710.62	253,723,159.25
小计	8,013,900,002.91	2,551,754,980.79	196,708,720.44	10,762,363,704.14

(2) 2020 年主营收入项目及分部信息

合同分类	机顶盒及其他 智能产品分部	液晶显示 产品分部	汽车电子 产品分部	合计
(1) 主要经营地区				
境外销售	2,996,576,535.20	421,390,258.10	7,962,076.17	3,425,928,869.47
境内销售	3,050,070,680.99	1,867,132,999.23	98,605,467.20	5,015,809,147.42
小计	6,046,647,216.19	2,288,523,257.33	106,567,543.37	8,441,738,016.89
(2) 主要产品类型				
智能终端	4,726,756,675.58	---	---	4,726,756,675.58
宽带连接	897,884,736.09	---	---	897,884,736.09
专业显示	163,496,449.50	2,288,523,257.33	105,625,197.20	2,557,644,904.03
运营服务	258,509,355.02	---	942,346.17	259,451,701.19
小计	6,046,647,216.19	2,288,523,257.33	106,567,543.37	8,441,738,016.89

3. 主营成本项目及分部信息

(1) 2021 年主营成本项目及分部信息

合同分类	机顶盒及其他 智能产品分部	液晶显示 产品分部	汽车电子 产品分部	合计
(1) 主要经营地区				
境外销售	2,917,162,997.27	356,268,049.54	847,279.33	3,274,278,326.14
境内销售	3,561,747,715.86	2,012,146,866.62	174,462,802.50	5,748,357,384.98
小计	6,478,910,713.13	2,368,414,916.16	175,310,081.83	9,022,635,711.12
(2) 主要产品类型				
智能终端	4,799,713,312.01	---	---	4,799,713,312.01
宽带连接	1,440,536,954.55	---	---	1,440,536,954.55
专业显示	72,866,519.58	2,368,414,916.16	174,977,581.46	2,616,259,017.20
运营服务	165,793,926.99	---	332,500.37	166,126,427.36
小计	6,478,910,713.13	2,368,414,916.16	175,310,081.83	9,022,635,711.12

(2) 2020 年主营成本项目及分部信息

合同分类	机顶盒及其他 智能产品分部	液晶显示 产品分部	汽车电子 产品分部	合计
(1) 主要经营地区				
境外销售	2,213,850,134.62	404,222,481.52	6,612,465.85	2,624,685,081.99
境内销售	2,445,016,414.03	1,756,490,044.88	90,836,205.49	4,292,342,664.40
小计	4,658,866,548.65	2,160,712,526.40	97,448,671.34	6,917,027,746.39
(2) 主要产品类型				
智能终端	3,553,344,267.36	---	---	3,553,344,267.36
宽带连接	790,520,215.49	---	---	790,520,215.49
专业显示	126,862,594.65	2,160,712,526.40	97,279,743.94	2,384,854,864.99
运营服务	188,139,471.15	---	168,927.40	188,308,398.55
小计	4,658,866,548.65	2,160,712,526.40	97,448,671.34	6,917,027,746.39

4. 本期主营业务收入前五名

项目	本期发生额	占比
单位一	557,013,138.90	5.14%
单位二	463,169,290.62	4.27%
单位三	412,506,759.96	3.80%
单位四	330,580,466.69	3.05%
单位五	298,337,195.85	2.75%
合计	2,061,606,852.02	19.01%

注释44. 税金及附加

项目	本期发生额	上期发生额
城市维护建设税	10,954,310.00	9,965,947.68
教育费附加	4,697,101.03	4,270,785.34
地方教育附加	3,130,989.70	2,847,190.24
车船税	9,840.00	19,560.00
城镇土地使用税	259,072.27	253,926.66
印花税	7,150,169.33	5,600,261.00
房产税	2,762,566.93	2,632,324.34
消费税	9,599.81	---
合计	28,973,649.07	25,589,995.26

注释45. 销售费用

项目	本期发生额	上期发生额
职工薪酬	169,154,508.81	151,840,476.58

项目	本期发生额	上期发生额
物料消耗	11,852,013.01	4,184,182.46
差旅费	13,476,712.70	15,594,278.76
运输费	14,354,937.74	11,288,238.33
保险费	20,428,967.91	17,022,422.36
广告展览费	5,164,246.97	14,972,644.08
代理费	143,872,191.99	145,371,579.28
业务招待费	20,503,528.46	18,403,991.65
折旧及摊销费	22,061,449.84	23,154,129.90
售后维护费	75,770,447.45	54,340,975.64
报关费	13,300,677.64	12,892,790.31
其他费用	31,661,773.77	35,774,050.05
合计	541,601,456.29	504,839,759.40

注释46. 管理费用

项目	本期发生额	上期发生额
职工薪酬	129,465,288.75	163,868,991.04
办公费	6,616,091.23	7,033,921.47
差旅费	1,828,150.32	2,262,390.61
租赁费	6,655,021.36	7,516,520.98
税费	1,146,956.50	1,254,242.34
业务招待费	5,772,352.14	5,561,741.51
折旧及摊销费	12,681,326.56	16,829,837.91
审计费	2,630,548.25	3,548,410.61
其他费用	18,465,972.97	23,399,221.53
合计	185,261,708.08	231,275,278.00

注释47. 研发费用

项目	本期发生额	上期发生额
职工薪酬	406,100,681.83	354,792,445.09
技术开发费	62,529,786.08	59,602,762.58
办公费	8,256,156.66	7,413,398.47
差旅费	4,360,791.24	4,435,949.52
租赁费	17,145,421.00	14,752,283.93
业务招待费	1,637,350.84	1,093,556.95
折旧及摊销费	40,198,012.86	45,474,503.36
其他费用	15,992,332.18	21,574,059.16
合计	556,220,532.69	509,138,959.06

注释48. 财务费用

项目	本期发生额	上期发生额
利息支出	64,872,428.88	77,609,475.89
减：利息收入	103,686,309.61	76,782,342.02
汇兑损益	17,632,129.75	17,736,806.66
银行手续费及其他	6,045,731.69	7,467,046.17
合计	(15,136,019.29)	26,030,986.70

注释49. 其他收益**1. 其他收益明细情况**

产生其他收益的来源	本期发生额	上期发生额
增值税返还	65,141,312.32	66,336,944.46
增值税加计抵减	5,573.25	10,951.76
代扣代缴手续费返还	914,007.02	975,955.74
其他政府补助	82,377,925.52	71,732,655.46
合计	148,438,818.11	139,056,507.42

2. 计入其他收益的其他政府补助

项目	本期发生额	上期发生额	与资产相关/ 与收益相关
从递延收益转入项目可合并列示“递延收益项目（详见附注六、注释34）	34,246,886.42	25,612,070.17	与资产相关
收到深圳市南山区工业和信息化局企业参加展会活动资助	479,900.00	---	与收益相关
收到深圳市工业和信息化局第二批工业设计发展扶持计划	700,000.00	---	与收益相关
收到深圳市南山区科技创新局专利支持计划	40,000.00	---	与收益相关
收深圳国家知识产权局专利代办处知识产权配套奖励-74	600,000.00	---	与收益相关
收到深圳市商务局-温桃园外贸优质增长扶持计划事项补	7,220,848.00	---	与收益相关
收深圳市南山区科技创新局专利支持计划拟资助项目补助	152,500.00	---	与收益相关
收2020年企业研发资助-国家知识产权局	227,500.00	---	与收益相关
收2020年企业研发资助-深圳市科创委	3,778,000.00	---	与收益相关
报2021年工业设计发展扶持计划-工业和信息化局	1,310,000.00	---	与收益相关
收2020年度省科技奖奖金-科创委	300,000.00	---	与收益相关
收2020年国高认定奖补资金项目-南山区科技创新局	50,000.00	---	与收益相关
收到深圳市工业和信息化发展专项资金质量品牌扶持计划	380,000.00	---	与收益相关
收专利支持计划-南山区科技创新局	143,000.00	---	与收益相关
收国家高新技术企业倍增支持计划项-南山区科技创新局	100,000.00	---	与收益相关
收科技奖励支持计划-南山区科技创新局	150,000.00	---	与收益相关
收出口信用保险资助-南山区工业和信息化局	1,000,000.00	---	与收益相关

项目	本期发生额	上期发生额	与资产相关/ 与收益相关
知识产权证券化资助项目-南山区工业和信息化局	1,033,100.00	---	与收益相关
收到宝安分厂稳岗补贴	52,822.88	---	与收益相关
收稳岗补贴	16,569.19	---	与收益相关
收 2020 年深圳市商标注册资助第二次报账款-国家知识产	3,000.00	---	与收益相关
收资管处报国家和广东省科技奖配套奖励奖	300,000.00	---	与收益相关
收高新处报 2022 年高新技术企业培育资助款-深圳科创委	1,000,000.00	---	与收益相关
版权(著作权)登记补贴(创维软件)	19,500.00	---	与收益相关
收深圳市工业和信息化局 2021 年数字经济产业扶持计划(创维软件)	1,410,000.00	---	与收益相关
收深圳市南山区文化广电旅游体育局文化产业“四上”奖(创维软件)	900,000.00	---	与收益相关
收深圳市南山区科技创新局-专利支持计划拟资助项目补助(创维软件)	3,000.00	---	与收益相关
收深圳市南山区科技创新局-企业研发投入支持计划补助(创维软件)	2,000,000.00	---	与收益相关
收科技创新委员会 2020 年高新企业研发资助第一次补助款(创维软件)	2,526,000.00	---	与收益相关
收 2020 年国高认定奖补资金项目-南山区科技创新局(创维软件)	50,000.00	---	与收益相关
科技奖励支持计划收入(创维软件)	300,000.00	---	与收益相关
专利支持计划收入(创维软件)	7,000.00	---	与收益相关
国家高新技术企业倍增支持计划项目收入(创维软件)	100,000.00	---	与收益相关
收政府轮岗补贴(创维软件)	20,275.64	---	与收益相关
2020 年以工代训补贴-宝安区人力资源局(汽车智能)	27,000.00	---	与收益相关
收 2020 年企业研发资助-深圳市科创委(汽车智能)	604,000.00	---	与收益相关
收应对新冠疫情疫情补助-中小企业服务局(汽车智能)	106,250.00	---	与收益相关
宝安区科技创新局检验检测认证费用补贴(汽车智能)	11,125.00	---	与收益相关
专利支持计划资助项目-南山区科技创新局(智慧科技)	4,000.00	---	与收益相关
企业稳岗补贴退回(创维液晶)	-127,376.22	---	与收益相关
深圳市宝安区财政局: 2020 年标准化战略资助(创维液晶)	125,000.00	---	与收益相关
宝安区工信局: 2021 年度提升外贸企业核心竞争力奖励(创维液晶)	100,000.00	---	与收益相关
宝安区财政局: 国内发明专利年费奖励(创维液晶)	7,000.00	---	与收益相关
深圳市商务局: 外贸优质增长扶持计划项目(创维液晶)	315,250.00	---	与收益相关
2020 年国内发明专利、国外发明专利资助奖励(创维液晶)	10,000.00	---	与收益相关
2020 年 11-12 月企业吸纳建档立卡人员一次性奖励(创维液晶)	5,000.00	---	与收益相关
2021 年企业研发投入补贴款(创维液晶)	200,000.00	---	与收益相关
高画质高可靠性车联网新型显示关键技术应用示范款(创维液晶)	7,470,000.00	---	与收益相关
基于量子点的绿色高效触显一体化显示模组研发及产业化(创维液晶)	2,015,946.00	---	与收益相关

项目	本期发生额	上期发生额	与资产相关/ 与收益相关
2020 年中央外经贸发展专项资金进口贴息（创维液晶）	561,598.00	---	与收益相关
2020 年企业研究开发资助款（创维液晶）	587,000.00	---	与收益相关
2021 年度第二批宝安区企业研发投入补贴（创维液晶）	250,000.00	---	与收益相关
收惠州市残疾人劳动就业培训中心奖励款（创维液晶）	10,000.00	---	与收益相关
企业新型学徒培训补贴（创维液晶）	14,700.00	---	与收益相关
收 21 年第十批企业职工线上试岗培训款（创维液晶）	575,400.00	---	与收益相关
收第二批企业新型学徒培训补贴（创维液晶）	12,900.00	---	与收益相关
石岩街道党建服务中心:202011-202011 招用补贴（创维光学）	1,000.00	---	与收益相关
石岩街道党建服务中心:202006-202011 社保补贴（创维光学）	1,887.85	---	与收益相关
深圳市应对新型冠状病毒肺炎疫情中小微企业贷款贴息项目款（创维光学）	106,250.00	---	与收益相关
Mini-LED 背光一体化关键技术应用示范款（创维光学）	3,130,000.00	---	与收益相关
2021 年工业企业扩大产能奖励款（创维光学）	4,000,000.00	---	与收益相关
高光效 LED 光组件关键技术研发及产业化（创维光学）	1,048,233.00	---	与收益相关
2020 年国高企业认定奖励补助（创维光学）	50,000.00	---	与收益相关
收中小企业服务中心：政府购买服务补贴（遂宁光电）	1,100.00	---	与收益相关
欧洲子公司疫情下的工资补助	150,243.01	---	与收益相关
稳岗补贴（新世界）	663.96	---	与收益相关
创新券退款-深圳市科技创新委员会（新世界）	15,000.00	---	与收益相关
深圳市应对新型冠状病毒肺炎疫情中小微企业拨款（新世界）	53,125.00	---	与收益相关
2020 年国内发明、国外发明专利资助（新世界）	7,500.00	---	与收益相关
深圳市南山区科技创新局的国高补助款（新世界）	250,000.00	---	与收益相关
商业用电资助（创维群欣）	7,848.12	---	与收益相关
收资管处 2019 年度市科技奖四类奖项奖金-深圳科创委	---	500,000.00	与收益相关
收到 2020 年稳岗补贴	---	39,198.72	与收益相关
收到宝安分厂社保补贴	---	140,004.70	与收益相关
收 2018 年第二批大企业专利资助-深圳市市场监督管理局	---	91,000.00	与收益相关
收 2018 年下半年出口信用保险-深圳市商务局	---	2,456,203.00	与收益相关
收 2019 年 1-5 月出口信用保险-深圳市商务局	---	4,922,804.00	与收益相关
2020 年扩产增效扶持计划资助-深圳市工业和信息化局	---	4,765,000.00	与收益相关
收科技奖励支持计划-南山区科技创新局	---	350,000.00	与收益相关
收 2019 年稳增长调结构资助-深圳市商务局	---	1,370,289.00	与收益相关
收 2020 年工业设计发展扶持资助-深圳市科创委	---	600,000.00	与收益相关
收 2020 年技改倍增质量品牌提升项目资助-深圳市科创委	---	800,000.00	与收益相关
收专利支持计划项目资助-深圳市科创委	---	86,500.00	与收益相关
收 2019 年企业研发资助-深圳市科创委	---	3,409,000.00	与收益相关

项目	本期发生额	上期发生额	与资产相关/ 与收益相关
收 2019 年深圳标准领域专项资金资助-深圳市场监督管理局	---	274,306.00	与收益相关
收 2019 年深圳标准领域专项资金资助-深圳市场监督管理局	---	16,458.00	与收益相关
收宝安区”四上“企业复工防控补贴-宝安区人力资源局	---	40,700.00	与收益相关
收第二十届中国专利奖（优秀奖）-深圳市市场监督管理	---	200,000.00	与收益相关
收出口信用保险资助-南山区工信局	---	1,000,000.00	与收益相关
收 2020 年第二批工业设计发展扶持计划-深圳市工信局	---	1,200,000.00	与收益相关
2018 年第二批境外商标补贴-深圳市市场监督管理局	---	1,000.00	与收益相关
收 2018 年第二批计算机软著补贴-深圳市市场监督管理局	---	1,800.00	与收益相关
适岗培训补贴	---	324,480.00	与收益相关
温桃润 2019 年稳增长调结构资助项目（第二批）	---	62,711.00	与收益相关
创优评级资助项目	---	2,000,000.00	与收益相关
产业化技术升级资助项目	---	850,000.00	与收益相关
2019 年广东省高质量专利培育项目 3	---	150,000.00	与收益相关
援企稳岗-“四上”企业社保补贴资助	---	399,300.00	与收益相关
收到 2020 年度第十批企业职工适岗培训补贴	---	729,360.00	与收益相关
收到 2020 年稳岗补贴（创维软件）	---	48,256.56	与收益相关
收 2018 年第二批大企业专利资助-深圳市市场监督管理局（创维软件）	---	10,000.00	与收益相关
收科技奖励支持计划-南山区科技创新局（创维软件）	---	150,000.00	与收益相关
收专利支持计划资助-深圳市商务局（创维软件）	---	7,000.00	与收益相关
收 2019 年企业研发投入计划-深圳市南山区科技创新局（创维软件）	---	1,000,000.00	与收益相关
收 2019 年企业研发资助-深圳市科创委（创维软件）	---	3,593,000.00	与收益相关
收到援企稳岗——四上企业社保补助拟资助款（创维软件）	---	26,500.00	与收益相关
收适岗培训补贴（2020 年第 4 批）（创维软件）	---	210,540.00	与收益相关
2018 年第二批计算机软著第十次报账 429-404（创维软件）	---	13,800.00	与收益相关
援企稳岗——四上企业社保补贴资助（创维软件）	---	153,600.00	与收益相关
湖北籍员工政府补助（创维海通）	---	4,620.00	与收益相关
失业稳岗补贴（江西盘云）	---	980.00	与收益相关
收到社保局 2020 年稳岗补贴（汽车智能）	---	7,025.04	与收益相关
收到社保局 2019 年贸易战受影响企业社保费返还补贴（汽车智能）	---	793,697.45	与收益相关
收到 2018 年第二批大企业专利资助-市场监督管理局（汽车智能）	---	1,530.00	与收益相关
收工业企业规模成长奖励-深圳市宝安区工业和信息化局（汽车智能）	---	300,000.00	与收益相关
收 2019 年企业研发资助-深圳市科创委（汽车智能）	---	660,000.00	与收益相关
收宝安区”四上“企业复工防控补贴-宝安区人力资源局（汽车智能）	---	5,500.00	与收益相关
收智能媒体融合网络试验与示范项目补助-宝安区科创局（汽车	---	24,877.50	与收益相关

项目	本期发生额	上期发生额	与资产相关/ 与收益相关
智能)			
社保返还-稳岗补贴 (汽车智能)	2,746.48	9,757.00	与收益相关
收到石岩街道党建服务中心转账 (汽车智能)	---	3,000.00	与收益相关
12.23 收到政府补助款 (汽车智能)	---	17,250.00	与收益相关
收到稳岗补贴 (蜂驰信息)	975.92	4,048.88	与收益相关
石岩街道第四批宝安区企业湖北籍员工未返深补贴	---	2,000.00	与收益相关
稳岗补贴 (蜂驰电子)	3,631.76	27,952.20	与收益相关
收企业职工适岗培训补贴 (蜂驰电子)	---	67,500.00	与收益相关
稳岗补贴 (深圳市社会保险基金管理局) (智慧科技)	183.04	2,648.80	与收益相关
企业稳岗补贴 (创维液晶)	39,589.11	200,156.18	与收益相关
收国高认定深圳市补贴 (宝安区代发) (创维液晶)	---	100,000.00	与收益相关
“四上”企业复工防控补助 (创维液晶)	---	45,000.00	与收益相关
2019 年 1-5 月出口信用保险保费 (创维液晶)	---	234,150.00	与收益相关
2019 年企业研发资助第一批 (创维液晶)	---	628,000.00	与收益相关
2020 年企业技术 (创维液晶)	---	1,870,000.00	与收益相关
岗前培训补贴收入 (创维液晶)	---	728,400.00	与收益相关
湖北籍劳动者就业补贴 (创维液晶)	---	24,000.00	与收益相关
湖北籍员工疫情期间未返深复 (创维液晶)	---	19,000.00	与收益相关
建档立卡人员一次性补贴 (创维液晶)	---	360,000.00	与收益相关
科技项目配套奖励 (创维液晶)	---	710,000.00	与收益相关
社保失业金返还 (创维液晶)	---	1,494,857.27	与收益相关
深圳市宝安区工业和信息化局出口信用保费补 (创维液晶)	---	224,784.00	与收益相关
以工代训补贴性补贴 (创维液晶)	---	1,060,500.00	与收益相关
疫情期间线上技能培训补贴 (创维液晶)	---	374,220.00	与收益相关
稳岗补贴 (创维光学)	3,253.36	18,698.04	与收益相关
小升规项目资助经费 (创维光学)	---	100,000.00	与收益相关
应对疫情贷款利息补贴 (创维光学)	---	66,701.00	与收益相关
英国子公司政府补助 (英国子公司)	---	301,566.96	与收益相关
收到香港保就业补助 (才智商店)	---	193,716.36	与收益相关
政府补助 (STRONG)	---	175,641.79	与收益相关
稳岗补贴 (创维群欣)	---	253,208.00	与收益相关
*收到龙岗区工业和信息化局-展会专用扶持资金 (创维群欣)	---	30,000.00	与收益相关
深圳市工商业用电降成本资助 (创维群欣)	---	230,988.80	与收益相关
疫期排污资助 (创维群欣)	---	17,864.70	与收益相关
收到深圳市龙岗区财政局-2019 年第一批科技企业研发投入激励 (创维群欣)	---	500,000.00	与收益相关

项目	本期发生额	上期发生额	与资产相关/ 与收益相关
收到龙岗区工业和信息化局-2019 年区经发资金（信息化配套扶持项目）（创维群欣）	---	200,000.00	与收益相关
收到深圳市疫期电费资助-免基础电费（2 月电费中抵扣）（创维群欣）	---	20,900.00	与收益相关
收到龙岗区财政局-上海展会资金补助（创维群欣）	---	6,894.58	与收益相关
收到深圳市龙岗区工业和信息化局-2020 年防疫效果奖励（创维群欣）	---	50,000.00	与收益相关
收到深圳市龙岗区工业和信息化局-2020 年工业互联网发展扶持计划资助项目资助款（创维群欣）	---	260,000.00	与收益相关
收到深圳市科技创新委员会-2019 年企业研究开发资助计划第二批资助（创维群欣）	---	770,000.00	与收益相关
收到深圳市市场监督管理局-计算机软件著作权登记资助经费（创维群欣）	---	21,000.00	与收益相关
收到深圳市市场监督管理局-专利申请资助经费（创维群欣）	---	23,100.00	与收益相关
收到稳岗补贴（创维新世界）	---	2,619.76	与收益相关
收到市场监督管理局 2018 年第二批大企业专利资助费（创维新世界）	---	11,220.00	与收益相关
收到创新券退款-深圳市科技创新委员会（创维新世界）	---	16,000.00	与收益相关
收到创业资助项目补助款-科技创新委员会（创维新世界）	---	800,000.00	与收益相关
收到疫情期间贷款贴息项目政府拨款（创维新世界）	---	52,200.00	与收益相关
合计	82,377,925.52	71,732,655.46	

注释50. 投资收益

1. 投资收益明细情况

项目	本期发生额	上期发生额
权益法核算的长期股权投资收益	7,847,401.30	10,493,593.03
理财产品取得的投资收益	700,000.00	653,916.67
远期外汇交割损益	(862,933.69)	(3,534,482.19)
以摊余成本计量的金融资产终止确认收益	(10,391,571.76)	(21,916,659.13)
处置长期股权投资产生的投资收益	93,079,251.40	---
合计	90,372,147.25	(14,303,631.62)

注释51. 公允价值变动收益

产生公允价值变动收益的来源	本期发生额	上期发生额
远期外汇公允价值变动	9,514,716.80	(4,854,653.33)
合计	9,514,716.80	(4,854,653.33)

注释52. 信用减值损失

项目	本期发生额	上期发生额
预期信用损失	(276,344,781.43)	30,805,794.61

项目	本期发生额	上期发生额
合计	(276,344,781.43)	30,805,794.61

注释53. 资产减值损失

项目	本期发生额	上期发生额
存货跌价损失	(34,844,553.09)	(35,122,736.60)
合计	(34,844,553.09)	(35,122,736.60)

注释54. 资产处置收益

项目	本期发生额	上期发生额
非流动资产处置利得或损失	320,179.44	895,314.32
合计	320,179.44	895,314.32

注释55. 营业外收入

项目	本期发生额	上期发生额	计入当期非经常性损益的金额
其他	8,284,287.62	3,987,604.78	8,284,287.62
合计	8,284,287.62	3,987,604.78	8,284,287.62

注释56. 营业外支出

项目	本期发生额	上期发生额	计入本期非经常性损益的金额
非流动资产毁损报废损失	934,182.27	142,100.00	934,182.27
其他	3,701,100.55	6,664,112.73	3,701,100.55
合计	4,635,282.82	6,806,212.73	4,635,282.82

注释57. 所得税费用**1. 所得税费用表**

项目	本期发生额	上期发生额
当期所得税费用	46,653,062.81	40,733,534.86
递延所得税费用	(56,031,715.50)	(30,702,313.32)
合计	(9,378,652.69)	10,031,221.54

2. 会计利润与所得税费用调整过程

项目	本期发生额
利润总额	405,437,866.84
按法定税率计算的所得税费用	101,359,466.71
子公司适用不同税率的影响	(66,225,903.43)

项目	本期发生额
调整以前期间所得税的影响	(5,723,530.94)
非应税收入的影响	(2,036,299.52)
不可抵扣的成本、费用和损失影响	(555,435.02)
使用前期未确认递延所得税资产的可抵扣亏损的影响	(3,512,733.06)
本期未确认递延所得税资产的可抵扣暂时性差异或可抵扣亏损的影响	20,271,677.08
研发费用加计扣除影响	(52,955,894.51)
所得税费用	(9,378,652.69)

注释58. 现金流量表附注

1. 收到其他与经营活动有关的现金

项目	本期发生额	上期发生额
收到的补贴收入款(除税收返还款)	74,127,479.94	69,897,190.70
收到的往来款	55,761,492.84	94,819,372.05
利息收入	81,664,162.65	63,216,651.06
其他	4,131,503.76	14,341,174.95
合计	215,684,639.19	242,274,388.76

2. 支付其他与经营活动有关的现金

项目	本期发生额	上期发生额
支付的制造费用	69,291,100.98	71,973,578.53
支付的其他销售费用	345,719,260.58	333,022,741.46
支付的其他管理及研发费用	130,721,226.96	105,454,710.88
支付的往来款	125,739,631.07	59,812,998.35
支付的与短期租赁有关的现金	56,445,181.30	52,236,207.84
其他	7,807,401.63	18,857,781.22
合计	735,723,802.52	641,358,018.28

3. 收到其他与筹资活动有关的现金

项目	本期发生额	上期发生额
收回的票据和保函保证金	240,910,479.14	637,555,468.54
收回的保理保证金	19,186,191.07	17,205,724.08
收回的远期外汇保证金	649,920.83	---
处置新世界 33%少数股权收到的现金	353,100.00	---
处置智慧科技 30%少数股权收到的现金	3,978,000.00	---
合计	265,077,691.04	654,761,192.62

4. 支付其他与筹资活动有关的现金

项目	本期发生额	上期发生额
支付的票据和保函保证金	156,910,686.28	513,115,829.64

项目	本期发生额	上期发生额
支付的保理保证金	8,462,260.73	18,699,472.83
收购少数股权支付的现金	---	12,970,588.00
子公司注销退还少数股东股权款	4,900,000.00	---
偿还票据到期款	---	391,000,000.00
支付的回购员工股份款项	718,080.00	1,754,190.00
支付的远期外汇保证金	649,920.83	---
支付同一控制下收购创维新世界应付的款项	---	4,760,000.00
支付的与长期租赁有关的现金	20,642,712.30	22,805,494.95
合计	192,283,660.14	965,105,575.42

注释59. 现金流量表补充资料

1. 现金流量表补充资料

项目	本期金额	上期金额
1. 将净利润调节为经营活动现金流量		
净利润	414,816,519.53	354,102,471.66
加：资产减值准备	34,844,553.09	35,122,736.60
信用减值准备	276,344,781.43	(30,805,794.61)
固定资产折旧、油气资产折耗、生产性生物资产折旧	114,789,653.73	114,418,636.61
使用权资产摊销	18,707,879.54	17,140,659.67
无形资产摊销	20,308,568.48	21,194,759.84
长期待摊费用摊销	38,211,329.79	39,585,401.31
处置固定资产、无形资产和其他长期资产的损失 (收益以“—”号填列)	(320,179.44)	(895,314.32)
固定资产报废损失(收益以“—”号填列)	933,752.71	141,794.60
公允价值变动损失(收益以“—”号填列)	(9,514,716.80)	4,854,653.33
财务费用(收益以“—”号填列)	82,504,558.63	95,346,282.55
投资损失(收益以“—”号填列)	(90,372,147.25)	14,303,631.62
递延所得税资产减少(增加以“—”号填列)	(56,559,467.38)	(31,686,466.61)
递延所得税负债增加(减少以“—”号填列)	945,851.84	937,299.20
合同资产的减少(增加以“—”号填列)	---	---
存货的减少(增加以“—”号填列)	(934,023,460.63)	32,672,839.83
经营性应收项目的减少(增加以“—”号填列)	(296,880,167.63)	1,633,086,501.40
经营性应付项目的增加(减少以“—”号填列)	575,226,235.27	144,354,412.03
其他	---	2,532,642.28
经营活动产生的现金流量净额	189,963,544.91	2,446,407,146.99
2. 不涉及现金收支的重大投资和筹资活动		
债务转为资本	---	---

项目	本期金额	上期金额
一年内到期的可转换公司债券	---	---
融资租入固定资产	---	---
3. 现金及现金等价物净变动情况		
现金的期末余额	3,325,258,059.57	3,195,773,505.79
减：现金的期初余额	3,195,773,505.79	1,768,391,982.34
加：现金等价物的期末余额	---	---
减：现金等价物的期初余额	---	---
现金及现金等价物净增加额	129,484,553.78	1,427,381,523.45

2. 本期支付的取得子公司的现金净额

项目	本期金额
本期发生的企业合并于本期支付的现金或现金等价物	1.00
其中：广东创智维观科技有限公司	1.00
减：购买日子公司持有的现金及现金等价物	---
其中：广东创智维观科技有限公司	---
取得子公司支付的现金净额	1.00

3. 本期收到的处置子公司的现金净额

项目	本期金额
本期处置子公司于本期收到的现金或现金等价物	165,581,600.00
其中：深圳市创维群欣安防科技股份有限公司	165,581,600.00
减：丧失控制权日子公司持有的现金及现金等价物	22,710,972.85
其中：深圳市创维群欣安防科技股份有限公司	22,710,972.85
处置子公司收到的现金净额	142,870,627.15

4. 与租赁相关的总现金流出

类别	列报项目	本期发生额	上期发生额
偿还租赁负债本金及利息	支付其他与筹资活动有关的现金	20,642,712.30	22,805,494.95
简化处理的短期租赁付款额	支付其他与经营活动有关的现金	56,445,181.30	52,236,207.84
合计		77,087,893.60	75,041,702.79

5. 现金和现金等价物的构成

项目	期末余额	期初余额
一、现金	3,325,258,059.57	3,195,773,505.79
其中：库存现金	3,420.52	7,026.15
可随时用于支付的银行存款	3,325,221,683.94	3,195,733,460.03

项目	期末余额	期初余额
可随时用于支付的其他货币资金	32,955.11	33,019.61
二、现金等价物	---	---
其中：三个月内到期的债券投资	---	---
三、期末现金及现金等价物余额	3,325,258,059.57	3,195,773,505.79
其中：母公司或集团内子公司使用受限制的现金及现金等价物	---	---

如附注六注释 8 持有待售资产和持有待售负债所述，期初公司将创维群欣安防作为一个处置组，因此列报于持有待售资产的现金及现金等价物金额为 70,120,914.52 元。

注释60. 所有权或使用权受到限制的资产

项目	余额	受限原因
货币资金	111,299,076.43	银行承兑汇票保证金、保函保证金、保理保证金以及受限的财政专户资金等
应收票据	65,845,876.62	已背书未终止确认应收商业承兑汇票以及质押的银行承兑汇票
应收账款	10,473,564.53	境外子公司用于短期借款抵押
固定资产	5,314,664.53	境外子公司用于长期借款抵押
合计	192,933,182.11	

注释61. 外币货币性项目

1. 外币货币性项目

项目	期末外币余额	折算汇率	期末折算人民币余额
货币资金			
其中：美元	48,588,266.77	6.37570	309,784,212.41
欧元	8,963,457.70	7.21970	64,713,475.58
港币	49,532.56	0.81760	40,497.82
英镑	867,375.65	8.60640	7,464,981.80
南非兰特	99,907,417.10	0.40035	39,997,934.44
匈牙利福林	235,407,022.71	0.01957	4,606,915.43
乌克兰格里夫纳	4,890,395.72	0.23366	1,142,689.86
丹麦克朗	2,116,523.06	0.97106	2,055,270.89
保加利亚列弗	857,839.80	3.68898	3,164,553.87
挪威克朗	495,079.10	0.72343	358,155.07

项目	期末外币余额	折算汇率	期末折算人民币余额
波兰兹罗提	293,030.99	1.57173	460,565.60
韩元	16,363,007.00	0.00536	87,709.00
墨西哥比索	2,612,427.83	0.31162	814,084.76
马来西亚吉兰特	403,744.15	1.52665	616,376.00
印度卢比	378,979,566.13	0.08510	32,251,161.08
应收账款			
其中：美元	148,889,977.54	6.37570	949,277,829.80
欧元	22,820,734.16	7.21970	164,758,854.43
英镑	1,801.40	8.60640	15,503.57
南非兰特	69,204,431.01	0.40035	27,705,993.95
乌克兰格里夫纳	2,764,624.19	0.23366	645,982.09
保加利亚列弗	53,881.27	3.68898	198,766.93
挪威克朗	3,229,871.90	0.72343	2,336,586.23
马来西亚吉兰特	772,945.51	1.52665	1,180,017.26
印度卢比	1,970,790,740.91	0.08510	167,714,292.05
其他应收款			
其中：美元	282,247.52	6.37570	1,799,525.48
欧元	150,739.21	7.21970	1,088,291.87
港币	46,000.00	0.81760	37,609.60
南非兰特	3,425,714.31	0.40035	1,371,484.72
乌克兰格里夫纳	7,015.63	0.23366	1,639.27
墨西哥比索	57,600.00	0.31162	17,949.31
马来西亚吉兰特	24,253.50	1.52665	37,026.61
印度卢比	9,435,933.88	0.08510	802,997.97
短期借款			
其中：美元	187,917,965.81	6.37570	1,198,108,574.64
欧元	14,693,598.43	7.21970	106,083,372.61
英镑	2,667.50	8.60640	22,957.57
应付账款			
其中：美元	152,576,579.60	6.37570	972,782,498.55
欧元	2,410,074.28	7.21970	17,400,013.28

项目	期末外币余额	折算汇率	期末折算人民币余额
南非兰特	13,362,840.62	0.40035	5,349,813.24
乌克兰格里夫纳	6,296,058.10	0.23366	1,471,136.94
丹麦克朗	33,953.12	0.97106	32,970.52
保加利亚列弗	1,828.88	3.68898	6,746.72
马来西亚吉林特	79,389.28	1.52665	121,199.64
印度卢比	132,908,352.08	0.08510	11,310,500.76
其他应付款			
其中：美元	1,525,256.01	6.37570	9,724,574.76
欧元	4,330,355.24	7.21970	31,263,865.75
港币	91,657.07	0.81760	74,938.82
英镑	37,616.52	8.60640	323,742.82
南非兰特	1,694,799.52	0.40035	678,512.99
丹麦克朗	992,440.02	0.97106	963,718.81
保加利亚列弗	3,699.55	3.68898	13,647.57
印度卢比	1,179,002.46	0.08510	100,333.11
应交税费			
其中：欧元	284,662.03	7.21970	2,055,174.46
英镑	57,651.60	8.60640	496,172.73
南非兰特	1,154,227.90	0.40035	462,095.14
匈牙利福林	17,135,443.31	0.01957	335,340.63
乌克兰格里夫纳	24,097.43	0.23366	5,630.61
丹麦克朗	671,390.00	0.97106	651,959.97
保加利亚列弗	17,885.23	3.68898	65,978.26
韩元	12,895,600.00	0.00536	69,123.00
墨西哥比索	11,594.40	0.31162	3,613.05
马来西亚吉林特	59,951.58	1.52665	91,525.08
长期借款（含一年内到期）			
其中：丹麦克朗	1,107,914.00	0.97106	1,075,850.97
租赁负债（含一年内到期）			
其中：欧元	495,884.11	7.21970	3,580,134.50
英镑	467,963.80	8.60640	4,027,483.65

项目	期末外币余额	折算汇率	期末折算人民币余额
南非兰特	18,282,946.97	0.40035	7,319,577.82
丹麦克朗	241,580.00	0.97106	234,588.67
马来西亚吉兰特	54,683.79	1.52665	83,483.01
印度卢比	45,891,013.01	0.08510	3,905,325.21

注释62. 政府补助

1. 政府补助基本情况

政府补助列报项目	本期发生额	计入当期损益的金 额	备注
计入递延收益的政府补助	24,766,500.00	34,246,886.42	详见附注六注释 34
计入其他收益的政府补助	113,277,924.67	113,277,924.67	详见附注六注释 49
合计	138,044,424.67	147,524,811.09	

七、合并范围的变更

(一) 本期发生的非同一控制下企业合并

1. 本期发生的非同一控制下企业合并

被购买方名称	股权取得时点	股权取得成本	股权取得比例 (%)	股权取得方式	购买日	购买日的确定依据	购买日至期末被购买方的收入	购买日至期末被购买方的净利润
广东创智维观科技有限公司	2021 年 10 月 31 日	1.00	100%	收购	2021 年 10 月 31 日	取得控制权	---	---

2. 合并成本及商誉

合并成本	广东创智维观科技有限公司
现金	1.00
合并成本合计	1.00
减：取得的可辨认净资产公允价值份额	---
商誉	1.00

(二) 本期未发生同一控制下企业合并。

(三) 本公司本期未发生反向购买。

(四) 本公司本期处置子公司

1. 单次处置对子公司投资并丧失控制权

子公司名称	股权处置价款	股权处置比例 (%)	股权处置方式	丧失控制权的时点	丧失控制权时点的确定依据	处置价款与处置投资对应的合并财务报表层面享有该子公司净资产份额的差额
深圳市创维群欣安	165,581,600.00	55.00%	出售	2021 年 1 月 31 日	已完成工商变更手续按股权转让协议约定收到	

子公司名称	股权处置价款	股权处置比例(%)	股权处置方式	丧失控制权的时点	丧失控制权时点的确定依据	处置价款与处置投资对应的合并财务报表层面享有该子公司净资产份额的差额
防科技股份有限公司					分期股权转让款	93,079,250.40

续:

子公司名称	丧失控制权之日剩余股权的比例(%)	丧失控制权之日剩余股权的账面价值	丧失控制权之日剩余股权的公允价值	按照公允价值重新计量剩余股权产生的利得或损失	丧失控制权之日剩余股权公允价值的确定方法及主要假设	与原子公司股权投资相关的其他综合收益转入投资损益的金额
深圳市创维群欣安防科技股份有限公司	---	---	---	---	---	---

创维数字股份有限公司（以下简称“公司”）于 2020 年 12 月 29 日召开第十届董事会第二十六次会议，审议通过了《关于公司子公司出售深圳市创维群欣安防科技股份有限公司 55% 股份的议案》，基于公司长期发展，集中资源发展核心业务，公司全资子公司深圳创维数字技术有限公司（以下简称“深圳创维数字”）以人民币 16,558.16 万元向深圳亚新湾科技有限公司（以下简称“亚新湾公司”）出售其持有的深圳市创维群欣安防科技股份有限公司（已更名深圳宝龙群欣科技有限公司）（以下简称“群欣安防公司”）55% 股份。本期上述股权交易已完成，深圳宝龙群欣科技有限公司及其子公司创维群欣智控科技（中山）有限公司期末不再纳入本公司财务报表合并范围。

（五） 其他原因的合并范围变动

2021 年 1 月，本公司控股子公司江西有线盘云科技有限公司因经营策略调整予以注销清算。

2021 年 4 月，本公司全资子公司深圳创维数字技术有限公司新设成立惠州创维数字技术有限公司，注册资本 10 亿元。

2021 年 6 月，本公司控股子公司山西盘云网络科技有限公司因经营策略调整予以注销清算。

2021 年 9 月，本公司全资子公司创维液晶器件（深圳）有限公司新设成立惠州创维智显科技有限公司，注册资本 5,000 万元。

2021 年 11 月，本公司全资子公司深圳创维数字技术有限公司新设成立深圳创智维兴科技有限公司，注册资本 2,000 万元。

八、 在其他主体中的权益

（一） 在子公司中的权益

1. 企业集团的构成

子公司名称	主要经营地	注册地	业务性质	持股比例 (%)		取得方式
				直接	间接	
深圳创维数字技术有限公司	深圳	深圳	开发、研究、经营数字视频广播系统系列产品(含卫星数字电视接收设备);研发、销售多媒体信息系统系列产品及服务;软件研发、销售及服务;集成电路研发、销售及服务;电信终端设备、通讯终端设备接入设备及传输系统的研发和销售;无线广播电视发射设备的研发、销售;汽车电子类产品的研发和销售;汽车电子产品的生产(由分支机构生产);智能系统技术的研发;信息系统集成服务;电子、数码、视听产品的设计、销售;电子、通信与自动控制技术研究、开发;智能应急广播设备及系统、教育设备及系统、无线电发射与接收设备、天线、射频及微波器件、钢结构、通信铁塔、电力铁塔的技术开发、销售;信息技术咨询服务;国内贸易;电子产品、电器产品的安装、维修、保养及技术支持、技术服务;设计、制作、代理、发布广告;文化活动策划;生活用品和日用品的销售;经营货物进出口;物业租赁;物业管理。玩具、灯具、礼品、文化用品、服装鞋帽、针纺织品的设计、研发与销售。液晶监视器、大屏幕液晶拼接系统、监控产品及网络安防系统、音视频图像存储及管理系统、数字标牌及广告信息发布系统、室内外 LED 显示系统、智能会议屏、投影、电子白板、智能安防、智慧教育、智慧城市、智慧办公系统及终端、智能音箱、智能门及智能锁、摄像头、门磁、烟感、智能开关插座及网络产品的研发、销售及技术服务。(以上法律、行政法规、国务院决定规定在登记前须经批准的项目除外,限制的项目须取得许可后方可经营)生产经营数字视频广播系统系列产品(含卫星数字电视接收设备);生产多媒体信息系统系列产品及服务;软件生产;电信终端设备、通讯终端设备接入设备及传输系统的生产;无线广播电视发射设备的生产;电子、数码、视听产品的生产;智能应急广播设备及系统、教育设备及系统、无线电发射与接收设备、天线、射频及微波器件、钢结构、通信铁塔、电力铁塔的生产、工程承包;机动车停放服务;生产液晶监视器、大屏幕液晶拼接系统、监控产品及网络安防系统、音视频图像存储及管理系统、数字标牌及广告信息发布系统、室内外 LED 显示系统、智能会议屏、投影、电子白板、智能安防、智慧教育、智慧城市、智慧办公系统及终端、智能音箱、智能门及智能锁、摄像头、门磁、烟感、智能开关插座及网络产品。	100	---	反向购买
深圳市创维软件有限公司	深圳	深圳	数字视频广播系统(DVB)系列机顶盒、接入网通讯设备、综合业务数字网设备(ISDN)的技术开发、经营;信息系统及计算机软件的技术开发及相关技术服务(不含限制项目)。	---	100	设立
北京创维海通数字技术有限公司	北京	北京	开发、委托加工生产数字电视前端系统、有线数字电视接收设备、地面广播数字电视接收设备、网络电视接收设备、家庭多媒体终端、终端设备、通讯设备;从事信息系统软件开发;提供相关的	---	100	设立

子公司名称	主要经营	注册地	业务性质	持股比例 (%)		取得方式
			技术服务;销售委托加工产品;设计、制作、代理、发布广告;销售食用农产品、家用电器、建筑材料、计算机软件、机械设备、日用杂货;销售食品。			
才智商店有限公司	香港	香港	电子元件及产品贸易与服务。	---	100	设立
SKYBLU TECHNOLOGIES (PTY) LTD	南非	南非	机顶盒及相关产品的研发,生产和销售。	---	51	收购
深圳创维智慧科技有限公司	深圳	深圳	一般经营项目是:管理软硬件产品的设计、开发、销售、技术咨询、技术服务;经营进出口业务;信息系统设计、集成、运行维护;信息技术咨询;信息安全产品、计算机软件、硬件的技术开发、技术服务、技术转让、技术咨询、销售;显示终端的研发、销售。第一类医疗器械销售。(除依法须经批准的项目外,凭营业执照依法自主开展经营活动),许可经营项目是:建筑智能化工程的咨询、设计和施工;医疗产品的技术研发、销售(不含药品);第二类医疗器械生产;第二类医疗器械销售;第一类医疗器械生产。	---	70	设立
Strong Media Group Limited	欧洲	英属维京群岛	通过委托制造商代工方式生产自有 STRONG 品牌、以及 STRONG 集团于欧洲区域、中东及非洲获得独家许可的 THOMSON 品牌,与欧洲、中亚及北非等区域市场销售、分销数字电视系列接收设备,基于 STRONG 集团持有产品专利和商标的许可,由旗下各子公司销售给予运营商、批发客户商或零售渠道商	---	80	收购
深圳创维汽车智能有限公司	深圳	深圳	一般经营项目是:从事电子产品、电子元件的软、硬件技术开发。增加:货物及技术进出口(不含分销、国家专营专控商品)。,许可经营项目是:生产经营汽车电子产品,包括车载液晶显示器、车载 DVD。	---	100	收购
深圳蜂驰电子科技有限公司	深圳	深圳	一般经营项目是:通信设备、计算机软硬件的安装、维护、技术咨询、技术服务;电器、制冷设备、水电、机电设备的上门安装、维护和清洗;网络布线;电脑安装;机顶盒的维护服务;终端设备的销售、上门安装服务;空调工程的设计、施工、安装、维护、清洗、技术转让及技术服务;计算机软硬件及配件销售;家用电器、电脑及配件、金属材料、汽车摩托车配件、电子产品、电子节能产品、电子数码产品、电子系统设备、电子元器件、通讯设备及相关产品的销售;云计算分析与大数据信息服务。货物及技术进出口。(以上法律、行政法规、国务院决定规定在登记前须经批准的项目除外,限制的项目须取得许可后方可经营);配电开关控制设备销售;电线、电缆经营;充电桩销售;机动车充电销售;新能源汽车电附件销售;集中式快速充电站;电子、机械设备维护(不含特种设备);通用设备修理;专用设备修理;电气设备修理;普通机械设备安装服务;智能输配电及控制设备销售;机械电气设备销售;电动汽车充电基础设施运营;技术服务、技术开发、技术咨询、技术交流、技术转让、技术推广;太阳能发电技术服务;信息系统运行维	---	84	设立

子公司名称	主要经营	注册地	业务性质	持股比例 (%)		取得方式
			护服务；信息系统集成服务；住宅水电安装维护服务；工程管理服务。（除依法须经批准的项目外，凭营业执照依法自主开展经营活动），许可经营项目是：电脑安装维修；机顶盒、终端设备的维修；仓储服务。电气安装服务；建设工程施工。			
深圳蜂驰信息服务有限公司	深圳	深圳	数码产品的研发及销售；计算机软硬件技术开发、技术服务及销售；信息系统集成服务；集成电路设计；经济、技术信息咨询；国内贸易。物业租赁；清洁服务；为企业提供创业孵化服务。保理业务（非银行融资类）及从事保理业务的相关咨询服务。物业管理；机动车停放服务。	---	100	设立
KAIRVAM ELECTRONICS INDIA PRIVATE LIMITED（原 Shenzhen Skyworth Digital India Private Limited）	印度	印度	从事加工、销售、采购、进口业务，作为各种数字和电子产品、电信和其他通信设备、设施、组件的各种零售商、批发商、代理商、贸易商、交易商；从事加工、销售、采购、进口业务，作为各种电信、通信和电脑组件、电脑及输入信号、电脑及电子硬件软件、组件、半成品、电子、视频和音频设备在印度和国外的零售商、批发商、代理商、贸易商、交易商。	---	100	设立
创维液晶器件（深圳）有限公司	深圳	深圳	一般经营项目是：，许可经营项目是：开发、生产经营新型平板显示器件、半导体固态照明器件及产品。增加：研发、生产经营移动通信手机、移动通信网络设备（仅限仲恺分公司生产）。增加：计算机、通信及其他电子设备制造及销售。	49	51	收购
SKW Digital Technology MX	墨西哥	墨西哥	其他电信服务	---	100	设立
Caldero Holdings Limited	英国	英国	消费电子产品制造，电子及通讯设备的销售，开展信息技术咨询服务及相关活动，开展与科技技术相关的工程咨询及相关活动	---	100	设立
Caldero Limited	英国	英国	消费电子产品制造，电子及通讯设备的销售，开展信息技术咨询服务及相关活动，开展与科技技术相关的工程咨询及相关活动	---	100	收购
深圳创维光学科技有限公司	深圳	深圳	光电材料、光电器件、组件及相关产品的研发、销售；光电领域内的技术开发、技术转让、技术咨询、技术服务；自有房屋租赁；国内贸易；货物进出口。光电材料、光电器件、组件及相关产品的生产。	---	100	设立
北京创维汽车智能科技有限公司	北京	北京	技术开发、技术推广、技术咨询、技术转让；软件开发；销售专用设备、通用设备、仪器仪表、机械设备、汽车零配件、橡胶制品、金属制品、五金交电（不含电动自行车）、针纺织品、电子产品；产品设计；技术进出口、货物进出口；委托加工。	---	51	设立
IDIGITAL ELECTRONICS	马来西亚	马来西亚	信息技术系统安全、设备修理维护、工程技术研发	---	100	设立

子公司名称	主要经营	注册地	业务性质	持股比例 (%)	取得方式
SDN. BHD					
遂宁创维光电科技有限公司	遂宁	遂宁	新型平板显示器件、移动通信手机、移动通讯网络设备及机顶盒等电子类产品的研发、生产、销售及服务。	---	100 设立
(株)创维智能汽车韩国研究院	韩国	韩国	汽车智能系统研发、数字集群软硬件开发	---	70 设立
广州创维汽车智能有限公司	广州	广州	软件开发;信息技术咨询服务;信息系统集成服务;集成电路设计;货物进出口(专营专控商品除外);房屋租赁;物业管理;电子、通信与自动控制技术研究、开发;电子产品设计服务。	---	100 设立
深圳创维新世界科技有限公司	深圳	深圳	一般经营项目是:研发、销售计算机软硬件、电子产品、通信设备(不含无线广播电视发射及卫星地面接收设备)、工业自动化控制设备;计算机软硬件开发并提供技术服务;软件开发并提供技术服务;网络技术开发、技术服务、技术咨询、技术转让;货物进出口;设备租赁服务。许可经营项目是:无	---	66 收购
惠州创维智显科技有限公司	惠州	惠州	一般项目:显示器件制造;显示器件销售;通信设备制造;通信设备销售;移动通信设备制造;移动通信设备销售;移动终端设备制造;移动终端设备销售;电子元器件制造;电子元器件销售;其他电子器件制造;技术服务、技术开发、技术咨询、技术交流、技术转让、技术推广;非居住地产租赁;货物进出口。	---	100 设立
惠州创维数字技术有限公司	惠州	惠州	从事数字视频广播系统系列产品、多媒体信息系统系列产品、教育设备及系统、数字视频监控监控系统、电信终端设备、通信设备、接入设备及传输系统、电子产品、数码产品、汽车电子设备及仪器仪表、安防设备、智能家庭消费设备、移动终端设备、液晶显示器件、智能家庭网关、智能家居电器、集成电路、配电开关控制设备、交通及公共管理用标牌的研发、生产、销售及技术支持、技术服务,软件开发、销售及技术服务,智能系统技术研发,电子通信与自动控制技术研发,信息系统集成服务,信息系统运行维护服务,计算机系统服务,园区管理服务,安全系统监控服务,信息技术咨询服务,房屋租赁,物业管理,停车场服务,国内贸易,货物进出口。	---	100 设立
广东创智维观科技有限公司	广州	广州	网络与信息安全软件开发;信息技术咨询服务;信息系统集成服务;技术开发、技术咨询、技术交流、技术转让;计算机软硬件及辅助设备零售;卫生用品与一次性使用医疗用品销售;进出口代理;建筑智能化工程施工;各类工程建设活动。	---	100 收购
深圳创智维兴科技有限公司	深圳	深圳	一般经营项目是:软件开发;计算机软硬件及辅助设备批发;计算机软硬件及辅助设备销售;计算机软硬件及外围设备制造;信息技术咨询服务;信息系统集成服务;技术服务、技术开发、技术咨询、技术交流、技术转让、技术推广;安全技术防范系统设计施工服务;数字视频监控系统销售;数字视频监控系统制造;承接总公司工程建设业务。许可经营项目是:建设工程设计;	---	100 新设

子公司名称	主要经营	注册地	业务性质	持股比例 (%)	取得方式
			建设工程施工；对外承包工程；建筑智能化系统设计；物业管理。		

2. 重要的非全资子公司

子公司名称	少数股东持股比例	本期归属于少数股东损益	本期向少数股东宣告分派的股利	期末少数股东权益余额
Strong Media Group Limited	20.00%	1,185,871.75	---	31,141,741.91
SKYBLU TECHNOLOGIES (PTY) LTD	49.00%	(1,536,559.40)	---	1,811,278.28

3. 重要非全资子公司的主要财务信息

子公司名称	期末余额					
	流动资产	非流动资产	资产合计	流动负债	非流动负债	负债合计
Strong Media Group Limited	453,780,020.74	13,619,642.74	467,399,663.48	409,390,225.43	4,756,471.15	414,146,696.58
SKYBLU TECHNOLOGIES (PTY) LTD	288,875,875.80	18,359,578.99	307,235,454.79	294,299,094.03	9,239,874.48	303,538,968.51

续：

子公司名称	期初余额					
	流动资产	非流动资产	资产合计	流动负债	非流动负债	负债合计
Strong Media Group Limited	407,887,991.75	14,667,228.88	422,555,220.63	360,382,157.29	5,679,178.91	366,061,336.20
SKYBLU TECHNOLOGIES (PTY) LTD	208,585,158.47	21,374,251.47	229,959,409.94	214,757,478.55	8,332,565.83	223,090,044.38

续：

子公司名称	本期金额			
	营业收入	净利润	综合收益总额	经营活动现金流量
Strong Media Group Limited	594,611,378.25	4,567,377.44	(2,874,070.47)	(80,173,011.15)
SKYBLU TECHNOLOGIES (PTY) LTD	289,576,619.93	(3,135,835.50)	(3,172,879.28)	484,245.47

续：

子公司名称	上期金额			
	营业收入	净利润	综合收益总额	经营活动现金流量
Strong Media Group Limited	521,124,056.95	11,179,694.94	14,247,205.85	71,390,541.99
SKYBLU TECHNOLOGIES (PTY) LTD	241,660,995.23	5,982,241.98	7,950,502.03	(18,094,752.43)

(二) 在子公司的所有者权益份额发生变化但仍控制子公司的交易

1. 在子公司所有者权益份额发生变化的情况说明

2021年6月，本公司子公司深圳创维数字技术有限公司将其持有的深圳创维智慧科技有限公司30%股权处置给第三方，处置完成后，深圳创维数字技术有限公司持有深圳创维

智慧科技有限公司 70% 股权。

2021 年 6 月，本公司子公司深圳创维数字技术有限公司将其持有的深圳创维新世界科技有限公司 33% 股权处置给少数股东，处置完成后，深圳创维数字技术有限公司持有深圳创维新世界科技有限公司 66% 股权

2. 交易对于少数股东权益及归属于母公司所有者权益的影响

项目	深圳创维智慧科技有限公司	深圳创维新世界科技有限公司
现金	3,978,000.00	353,100.00
非现金资产的公允价值	---	---
发行或承担的债务的公允价值	---	---
发行的权益性证券的公允价值	---	---
或有对价的公允价值	---	---
处置对价合计	3,978,000.00	353,100.00
减：按处置的股权比例计算的子公司净资产份额	2,962,795.00	(2,475,225.83)
差额	1,015,205.00	2,828,325.83
其中：计入资本公积	1,015,205.00	2,828,325.83

(三) 在合营安排或联营企业中的权益

1. 不重要的合营企业和联营企业的汇总财务信息

项目	期末余额/本期发生额	期初余额/上期发生额
合营企业投资账面价值合计	5,930,122.15	5,709,424.12
下列各项按持股比例计算的合计数	220,698.03	240,118.43
净利润	220,698.03	240,118.43
其他综合收益	---	---
综合收益总额	220,698.03	240,118.43
联营企业投资账面价值合计	114,427,015.91	116,016,458.56
下列各项按持股比例计算的合计数	7,660,557.35	10,253,474.60
净利润	7,660,557.35	10,253,474.60
其他综合收益	---	---
综合收益总额	7,660,557.35	10,253,474.60

九、与金融工具相关的风险披露

本公司的主要金融工具包括货币资金、股权投资、债权投资、借款、应收款项、应付款项及可转换债券等。在日常活动中面临各种金融工具的风险，主要包括信用风险、流动性风险、市场风险。与这些金融工具相关的风险，以及本公司为降低这些风险所采取的风险管理政策如下所述：

董事会负责规划并建立本公司的风险管理架构，制定本公司的风险管理政策和相关指引并监督风险管理措施的执行情况。本公司已制定风险管理政策以识别和分析本公司所面临的风险，这些风险管理政策对特定风险进行了明确规定，涵盖了市场风险、信用风险和流动性风险管理等诸多方面。本公司定期评估市场环境及本公司经营活动的变化以决定是否对风险管理政策及系统进行更新。本公司的风险管理由风险管理组织按照董事会批准的政策开展。风险管理组织通过与本公司其他业务部门的紧密合作来识别、评价和规避相关风险。本公司内部审计部门就风险管理控制及程序进行定期的审核，并将审核结果上报本公司的审计委员会。本公司通过适当的多样化投资及业务组合来分散金融工具风险，并通过制定相应的风险管理政策减少集中于单一行业、特定地区或特定交易对手的风险。

（一）信用风险

信用风险是指交易对手未能履行合同义务而导致本公司产生财务损失的风险，管理层已制定适当的信用政策，并且不断监察信用风险的敞口。

本公司已采取政策只与信用良好的交易对手进行交易。另外，本公司基于对客户的财务状况、从第三方获取担保的可能性、信用记录及其它因素诸如目前市场状况等评估客户的信用资质并设置相应信用期。本公司对应收票据及应收账款、合同资产余额及收回情况进行持续监控，对于信用记录不良的客户，本公司会采用书面催款、缩短信用期或取消信用期等方式，以确保本公司不致面临重大信用损失。此外，本公司于每个资产负债表日审核金融资产的回收情况，以确保相关金融资产计提了充分的预期信用损失准备。

本公司其他金融资产包括货币资金、其他应收款、债权投资等，这些金融资产的信用风险源自于交易对手违约，最大信用风险敞口为资产负债表中每项金融资产的账面金额。本公司没有提供任何可能令本公司承受信用风险的担保。

本公司持有的货币资金主要存放于国有控股银行、其他大中型商业银行和非银行金融机构创维集团财务有限公司等金融机构，管理层认为这些金融机构具备较高信誉和资产状况，不存在重大的信用风险，不会产生因对方单位违约而导致的任何重大损失。本公司的政策是根据各知名金融机构的市场信誉、经营规模及财务背景来控制存放当中的存款金额，以限制对任何单个金融机构的信用风险金额。

作为本公司信用风险资产管理的一部分，本公司利用预期信用风险来评估应收账款和其他应收款的减值损失。本公司根据历史实际坏账率，并考虑了当前及未来经济状况的预测，如国家 GDP 增速、基建投资总额、国家货币政策等前瞻性信息进行调整得出预期损失率。对于合同资产和长期应收款，本公司综合考虑结算期、合同约定付款期、债务人的财务状况和债务人所处行业的经济形势，并考虑上述前瞻性信息进行调整后对于预期信用损失进行合理评估。

截止 2021 年 12 月 31 日，相关资产的账面余额与预期信用减值损失情况如下：

项目	账面余额	减值准备
应收票据	483,362,259.00	2,250,249.80
应收账款	3,684,103,186.74	519,095,997.31
其他应收款	153,948,550.51	11,743,173.34
合计	4,321,413,996.25	533,089,420.45

（二）流动性风险

流动性风险是指本公司在履行以交付现金或其他金融资产的方式结算的义务时发生资金短缺的风险。

本公司下属成员企业各自负责其现金流量预测。公司下属财务部门基于各成员企业的现金流量预测结果，在公司层面持续监控公司短期和长期的资金需求，以确保维持充裕的现金储备；同时持续监控是否符合借款协议的规定，从主要金融机构获得提供足够备用资金的承诺，以满足短期和长期的资金需求。此外，本公司与主要业务往来金融机构订立融资额度授信协议，为本公司履行与商业票据相关的义务提供支持。截止 2021 年 12 月 31 日，本公司已拥有国内多家金融机构提供的授信额度，金额 804,331.82 万元，其中：已使用授信金额为 205,644.70 万元。

截止 2021 年 12 月 31 日，本公司金融负债和表外担保项目以未折现的合同现金流量按合同剩余期限列示如下：

项目	期末余额					合计
	1 个月以内	1-3 个月	4-12 个月	1-5 年	5 年以上	
非衍生金融负债：						
短期借款	221,574,025.12	272,604,039.79	810,036,840.26	---	---	1,304,214,905.17
短期借款未来应付利息	249,917.78	751,535.96	3,684,376.44	---	---	4,685,830.18
应付票据	106,820,302.33	240,759,946.21	447,204,852.09	---	---	794,785,100.63
应付账款	433,161,947.00	730,329,527.73	1,498,018,050.64	3,111,490.55	---	2,664,621,015.92
其他应付款	43,409,555.98	44,963,003.10	139,982,923.14	23,373,391.04	359,594.00	252,088,467.26
长期借款（含 1 年内到期）	---	59,071.28	177,213.84	839,565.85	---	1,075,850.97
租赁负债（含 1 年内到期）	1,549,655.80	2,004,741.73	13,087,952.80	28,241,833.45	---	44,884,183.78
应付债券（含 1 年内到期）	---	---	6,926,934.75	955,149,428.47	---	962,076,363.22
应付债券未来应付利息	---	---	2,813,195.10	51,829,770.60	---	54,642,965.70
合计	806,765,404.01	1,291,471,865.80	2,921,932,339.06	1,062,545,479.96	359,594.00	6,083,074,682.83

（三）市场风险

1. 汇率风险

本公司的主要经营位于中国境内，主要业务以人民币结算。但本公司已确认的外币资产和负债及未来的外币交易（外币资产和负债及外币交易的计价货币主要包括美元、港币、欧元、南非兰特等）依然存在汇率风险。本公司财务部门负责监控公司外币交易和外币资产及负债的规模，以最大程度降低面临的汇率风险；为此，本公司可能会以签署远期外汇合约或货币互换合约来达到规避汇率风险的目的。

截止 2021 年 12 月 31 日，本公司持有的外币金融资产和外币金融负债折算成人民币的金额列示如下：

项目	期末余额					合计
	美元	欧元	港币	南非兰特	其他币种	
外币金融资产：						
货币资金	309,784,212.41	64,713,475.58	40,497.82	39,997,934.44	53,022,463.36	467,558,583.61
应收账款	949,277,829.80	164,758,854.43	---	27,705,993.95	172,091,148.13	1,313,833,826.31

项目	期末余额					
	美元	欧元	港币	南非兰特	其他币种	合计
其他应收款	1,799,525.48	1,088,291.87	37,609.60	1,371,484.72	859,613.16	5,156,524.83
小计	1,260,861,567.69	230,560,621.88	78,107.42	69,075,413.11	225,973,224.65	1,786,548,934.75
外币金融负债：						
短期借款	1,198,108,574.64	106,083,372.61	---	---	22,957.57	1,304,214,904.82
应付账款	972,782,498.55	17,400,013.28	---	5,349,813.24	12,942,554.58	1,008,474,879.65
应交税费	---	2,055,174.46	---	462,095.14	1,719,343.33	4,236,612.93
其他应付款	9,724,574.76	31,263,865.75	74,938.82	678,512.99	1,401,442.31	43,143,334.63
长期借款	---	---	---	---	1,075,850.97	1,075,850.97
租赁负债	---	3,580,134.50	---	7,319,577.82	8,250,880.54	19,150,592.86
小计	2,180,615,647.95	160,382,560.60	74,938.82	13,809,999.19	25,413,029.30	2,380,296,175.86

敏感性分析：

截止 2021 年 12 月 31 日，对于本公司各类美元、欧元、港币、南非兰特及其他币种的金融资产和各类美元、欧元、港币、南非兰特及其他币种的金融负债，如果人民币对美元、欧元、港币、南非兰特和其他币种升值或贬值 5%，其他因素保持不变，则本公司将减少或增加净利润约 2,968.74 万元。

2. 利率风险

本公司的利率风险主要产生于银行借款。浮动利率的金融负债使本公司面临现金流量利率风险，固定利率的金融负债使本公司面临公允价值利率风险。本公司根据当时的市场环境来决定固定利率及浮动利率合同的相对比例。

本公司财务部门持续监控公司利率水平。利率上升会增加新增带息债务的成本以及本公司尚未付清的以浮动利率计息的带息债务的利息支出，并对本公司的财务业绩产生不利影响，管理层会依据最新的市场状况及时做出调整，这些调整可能是进行利率互换或其他的安排来降低利率风险。

(1) 本年度公司无利率互换安排。

(2) 截止 2021 年 12 月 31 日，本公司长期带息债务主要为丹麦克朗计价的固定利率合同，金额为 1,075,850.97 元，详见附注六之注释 28 和 30。本公司期末无以浮动利率计价的金融负债。

十、 公允价值

(一) 以公允价值计量的金融工具

本公司按公允价值三个层次列示了以公允价值计量的金融资产工具于 2021 年 12 月 31 日的账面价值。公允价值整体归类于三个层次时，依据的是公允价值计量时使用的各重要输入值所属三个层次中的最低层次。三个层次的定义如下：

第 1 层次：是在计量日能够取得的相同资产或负债在活跃市场上未经调整的报价；

第 2 层次：是除第一层次输入值外相关资产或负债直接或间接可观察的输入值；

第二层次输入值包括：1) 活跃市场中类似资产或负债的报价；2) 非活跃市场中相同或类似资产或负债的报价；3) 除报价以外的其他可观察输入值，包括在正常报价间隔期间可观察的利率和收益率曲线、隐含波动率和信用利差等；4) 市场验证的输入值等。

第 3 层次：是相关资产或负债的不可观察输入值。

(二) 期末公允价值计量

1. 持续的公允价值计量

项目	期末公允价值			
	第 1 层次	第 2 层次	第 3 层次	合计
衍生金融资产	---	---	11,479,598.75	11,479,598.75
资产合计	---	---	11,479,598.75	11,479,598.75

(三) 持续和非持续第三层次公允价值计量项目市价的确定依据

公司定期根据银行提供的评估报告确认金融工具的公允价值。

(四) 本公司上述持续的公允价值计量项目在本年度未发生各层次之间的转换。

(五) 不以公允价值计量的金融资产和金融负债的公允价值情况

不以公允价值计量的金融资产和负债主要包括：应收款项、债权投资、短期借款、应付款项、一年内到期的非流动负债和长期借款等。

上述不以公允价值计量的金融资产和负债的账面价值与公允价值相差很小。

十一、关联方及关联交易

(一) 本企业的母公司情况

母公司名称	注册地	业务性质	注册资本 (万元)	对本公司的 持股比例 (%)	对本公司的表 决权比例 (%)
深圳创维-RGB 电子有限公司	深圳	彩色电视机/激光视盘机/手机，与彩电配套的接插件、注塑件、包装材料、五金配件等	185,000.00	54.98	54.98

1. 本公司最终法人控股股东情况：

名称	注册地	业务性质	注册资本	对本公司的 持股比例 (%)	对本公司的表 决权比例 (%)
创维集团有限公司	百慕大	投资控股	港币 10 亿元	56.85	56.85

上述持股比例按照本集团内各企业对本公司的持股比例之和填列。

(二) 本公司的子公司情况详见附注八（一）在子公司中的权益。

(三) 本公司的合营和联营企业情况

本期与本公司发生关联方交易，或前期与本公司发生关联方交易形成余额的其他合营或联营企业情况

如下：

合营或联营企业名称	与本公司关系
Idigital Electronics Private Limited	合营企业
江西电广科技有限公司	联营企业
创维集团财务有限公司	联营企业

(四) 其他关联方情况

其他关联方名称	其他关联方与本公司的关系
创维集团有限公司	受同一公司控制
创维集团智能装备有限公司	受同一公司控制
创维集团科技园管理有限公司	受同一公司控制
创维集团智能科技有限公司	受同一公司控制
创维集团智能电器有限公司	受同一公司控制
宜春创维置地有限公司	受同一公司控制
南京创维平面显示科技有限公司	受同一公司控制
江西省今创房产开发有限公司	受同一公司控制
创维光电科技（深圳）有限公司	受同一公司控制
Winform Inc.	受同一公司控制
深圳市酷开网络科技股份有限公司	受同一公司控制
深圳市创维电器科技有限公司	受同一公司控制
深圳创维照明电器有限公司	受同一公司控制
深圳创维无线技术有限公司	受同一公司控制
创维电子器件（宜春）有限公司	受同一公司控制
南京创维信息技术研究院有限公司	受同一公司控制
创维电器股份有限公司	受同一公司控制
深圳创维空调科技有限公司	受同一公司控制
南京维恒置业有限公司	受同一公司控制
遂宁创维电子有限公司	受同一公司控制
深圳创维创客发展有限公司	受同一公司控制
深圳安时达技术服务有限公司	受同一公司控制
PT. SKYWORTH INDUSTRY INDONESIA	受同一公司控制
Skyworth Overseas Sales Limited	受同一公司控制
Honest (Macao Commerical Offshore) Limited	受同一公司控制
深圳创维智能系统技术研究院	受同一公司控制
深圳创维国际贸易有限公司	受同一公司控制
创维无线香港有限公司	受同一公司控制
深圳市声活智能科技有限公司	受同一公司控制
滁州创维建设发展有限公司	受同一公司控制
宁波创维建设发展有限公司	受同一公司控制
深圳创维智能系统技术有限公司	受同一公司控制
深圳创维智家销售有限公司	受同一公司控制

其他关联方名称	其他关联方与本公司的关系
创维空调科技（安徽）有限公司	受同一公司控制
深圳小维商用科技有限公司	受同一公司控制
广州创维平面显示科技有限公司	受同一公司控制
创维电视控股有限公司	受同一公司控制
深圳神彩物流有限公司	受同一公司控制
内蒙古创维智能科技有限公司	受同一公司控制
湖南和光酷开数字文化产业有限公司	受同一公司控制公司的合营公司
南京金龙客车制造有限公司	本公司的董监高及其家庭成员控制的公司
江苏开沃汽车有限公司	本公司的董监高及其家庭成员控制的公司
深圳锋芒信息技术有限公司	本公司的董监高及其家庭成员控制的公司
深圳小湃科技有限公司	本公司的董监高及其家庭成员控制的公司

（五） 关联方交易

1. 存在控制关系且已纳入本公司合并财务报表范围的子公司，其相互间交易及母子公司交易已作抵销。

2. 购买商品、接受劳务的关联交易

关联方	关联交易内容	本期发生额	上期发生额
深圳创维-RGB 电子有限公司	购买商品、原材料	18,610,693.50	19,898,535.40
深圳创维-RGB 电子有限公司	接受劳务	---	23,769.17
创维电视控股有限公司	接受劳务	157,378.14	142,839.44
Idigital Electronics Private Limited	接受劳务	2,195,262.51	3,387,865.88
深圳创维空调科技有限公司	购买商品、原材料	2,311.90	436,686.20
深圳市创维电器科技有限公司	购买商品、原材料	72,503.40	44,285.80
创维集团智能装备有限公司	购买商品、原材料	---	304,424.80
深圳创维照明电器有限公司	购买商品、原材料	444,988.20	-5,220.40
创维光电科技（深圳）有限公司	购买商品、原材料	---	100,531.00
深圳安时达技术服务有限公司	接受劳务	28,438.63	102,708.58
遂宁创维电子有限公司	接受劳务	543,951.76	8,085,880.56
创维集团科技园管理有限公司	接受劳务	---	1,415.09
深圳神彩物流有限公司	接受劳务	400,535.66	192,246.02
深圳创维智能系统技术研究院	接受劳务	---	495,283.00
深圳锋芒信息技术有限公司	接受劳务	3,770,887.79	8,747,898.66
深圳市声活智能科技有限公司	购买商品、原材料	7,848.60	325,992.90
深圳锋芒信息技术有限公司	购买商品、原材料	---	1,545,082.67
南京创维平面显示科技有限公司	购买商品、原材料	---	264,900.00
创维集团有限公司	接受劳务	914,510.46	1,017,013.02

关联方	关联交易内容	本期发生额	上期发生额
深圳小维商用科技有限公司	购买商品、原材料	607,297.80	---
深圳创维智能系统技术有限公司	购买商品、原材料	5,933.60	---
南京金龙客车制造有限公司	购买商品、原材料	486,725.66	---
江苏开沃汽车有限公司	购买商品、原材料	3,456,287.60	---
深圳小湃科技有限公司	购买商品、原材料	50,400.00	---
创维集团科技园管理有限公司	购买商品、原材料	87,552.20	---
创维电器股份有限公司	购买商品、原材料	1,273.90	---
Skyworth Overseas Sales Limited	接受劳务	256,066.14	---
深圳创维无线技术有限公司	接受劳务	563,818.65	---
合计		32,664,666.10	45,112,137.79

关联交易说明：本公司从关联方购买商品、接受劳务按市场价格定价。

3. 销售商品、提供劳务的关联交易

关联方	关联交易内容	本期发生额	上期发生额
深圳创维-RGB 电子有限公司	销售商品	17,687,494.73	2,803,277.31
深圳创维-RGB 电子有限公司	提供劳务	10,017,766.00	1,214,073.84
PT. SKYWORTH INDUSTRY INDONESIA	销售商品	64,600,162.22	40,564,782.48
深圳安时达技术服务有限公司	销售商品	103,598.15	988,366.87
Idigital Electronics Private Limited	销售原材料	731,163.79	932,392.22
南京金龙客车制造有限公司	销售商品	1,947,500.40	2,090,037.74
创维集团有限公司	销售商品	54,091.78	52,699.10
深圳锋芒信息技术有限公司	提供劳务	---	2,976,150.66
深圳市创维电器科技有限公司	销售商品	5,926,398.26	2,411,068.70
深圳创维空调科技有限公司	销售商品	---	3,170,903.97
江西电广科技有限公司	销售商品	---	-135,810.33
深圳市酷开网络科技股份有限公司	销售商品	---	2,336,748.67
创维电器股份有限公司	销售商品	11,920,227.68	10,659,736.99
遂宁创维电子有限公司	销售商品	---	132,453.43
创维集团科技园管理有限公司	销售商品	959,257.12	6,609,237.23
创维光电科技（深圳）有限公司	销售商品	---	1,528,640.59
Honest (Macao Commerical Offshore) Limited	销售商品	---	27,671.26
南京维恒置业有限公司	销售商品	4,753,529.68	5,297,032.31
宁波创维建设发展有限公司	销售商品	---	156,866.37
深圳市创维电器科技有限公司	提供劳务	906,489.73	319,302.65

关联方	关联交易内容	本期发生额	上期发生额
湖南和光酷开数字文化产业有限公司	销售商品	---	4,646.02
深圳创维无线技术有限公司	销售商品	6,194.69	419,677.05
创维无线香港有限公司	销售商品	---	58,784.43
创维空调科技（安徽）有限公司	销售商品	136,902.65	765,672.85
深圳锋芒信息技术有限公司	销售商品	266,283.15	1,429,079.63
江苏开沃汽车有限公司	销售商品	52,232.65	73,299.93
深圳创维智家销售有限公司	销售商品	---	23,839.77
创维集团智能电器有限公司	销售商品	2,993,628.13	143,292.04
创维集团智能科技有限公司	销售商品	---	22,566.37
创维集团财务有限公司	销售商品	5,663.72	---
深圳小湃科技有限公司	销售商品	172,133,712.20	---
深圳小湃科技有限公司	提供劳务	956,288.34	---
深圳创维创客发展有限公司	提供劳务	188,679.24	---
创维电子器件（宜春）有限公司	提供劳务	392,238.95	---
南京创维信息技术研究院有限公司	提供劳务	9,646.02	---
创维集团有限公司	提供劳务	19,026.54	---
滁州创维建设发展有限公司	提供劳务	63,943.40	---
宜春创维置地有限公司	提供劳务	49,056.60	---
江西省今创房产开发有限公司	提供劳务	36,792.45	---
Idigital Electronics Private Limited	提供劳务	971,012.93	---
合计		297,888,981.20	87,076,490.15

关联交易说明：本公司销售给关联方商品按市场价格定价。

4. 本公司无关联托管情况。

5. 本公司无关联承包情况

6. 关联租赁情况

（1） 本公司作为出租方

承租方名称	租赁资产种类	本期确认租赁收入	上期确认的租赁收入
创维集团有限公司	办公场地租赁及水电费收入	2,878,128.63	2,875,650.78
深圳创维-RGB 电子有限公司	办公场地租赁及水电费收入	2,231,159.66	1,885,446.00
深圳创维国际贸易有限公司	办公场地租赁及水电费收入	852,248.51	721,173.38

承租方名称	租赁资产种类	本期确认租赁收入	上期确认的租赁收入
深圳创维空调科技有限公司	办公场地租赁及水电费收入	---	839,893.18
深圳小湃科技有限公司	办公场地租赁及水电费收入	197,054.41	---
合计		6,158,591.21	6,322,163.34

(2) 本公司作为承租方

出租方名称	租赁资产种类	本期确认租赁费	上期确认的租赁费
创维集团科技园管理有限公司	厂房租赁及水电费支出	31,093,891.97	24,516,965.33
深圳创维无线技术有限公司	设备租赁费	700,000.03	1,200,000.00
遂宁创维电子有限公司	厂房租赁及水电费支出	1,616,726.44	423,363.81
Winform Inc.	仓库租赁及水电费支出	469,834.43	503,516.64
创维集团有限公司	厂房租赁及水电费支出	21,080,054.17	13,526,226.98
广州创维平面显示科技有限公司	办公租赁及水电费支出	---	3,967.47
创维集团智能科技有限公司	办公租赁及水电费支出	---	2,765.56
深圳神彩物流有限公司	厂房租赁及水电费支出	272,249.02	---
合计		55,232,756.06	40,176,805.79

7. 本公司无关联担保情况。

8. 本公司本期无关联方资金拆借

9. 本公司关联方资产转让、债务重组情况

项目	关联交易内容	本期发生额	上期发生额
深圳市创维电器科技有限公司	转让固定资产	4,093,739.41	---
深圳小湃科技有限公司	转让固定资产、无形资产	331,783.75	

10. 关键管理人员薪酬

项目	本期发生额	上期发生额
关键管理人员薪酬	32,712,279.92	34,811,940.16

11. 其他关联交易

交易类型	关联方名称	本期发生额	上期发生额
代扣代缴电费	深圳创维-RGB 电子有限公	3,394,834.24	11,630,198.94

交易类型	关联方名称	本期发生额	上期发生额
	司		
贴现利息支出	创维集团财务有限公司	915,437.10	979,107.27
票据贴现	创维集团财务有限公司	153,774,266.01	166,004,654.74
开票手续费	创维集团财务有限公司	354,150.47	447,209.11
银行存款利息收入	创维集团财务有限公司	5,553,286.68	1,852,974.64

12. 关联方应收应付款项

(1) 本公司应收关联方款项

项目名称	关联方	期末余额		期初余额	
		账面余额	坏账准备	账面余额	坏账准备
银行存款					
	创维集团财务有限公司	70,817,466.48	---	166,645,412.99	---
持有待售资产-银行存款					
	创维集团财务有限公司	---	---	174,756.95	---
其他货币资金					
	创维集团财务有限公司	30,195,723.23	---	157,391,804.47	---
持有待售资产-其他货币资金					
	创维集团财务有限公司	---	---	3,468,762.80	---
应收票据					
	深圳创维-RGB 电子有限公司	607,380.19	---	443,303.52	---
	深圳市创维电器科技有限公司	262,294.60	---	61,131.99	---
	深圳创维空调科技有限公司	---	---	1,841,251.09	---
	创维电器股份有限公司	6,419,198.45	---	5,297,161.63	---
	内蒙古创维智能科技有限公司	---	---	297,760.58	---
	创维空调科技(安徽)有限公司	170,437.50	---	---	---
应收账款					
	深圳创维-RGB 电子有限公司	9,787,151.26	---	187,414.57	---

项目名称	关联方	期末余额		期初余额	
		账面余额	坏账准备	账面余额	坏账准备
	PT. SKYWORTH INDUSTRY INDONESIA	21,335,663.14	---	17,043,231.81	---
	南京金龙客车制造有限公司	640,831.25	---	2,025,518.54	---
	Idigital Electronics Private Limited	849,337.71	---	618,042.11	---
	创维集团科技园管理有限公司	404,613.35	---	---	---
	创维电器股份有限公司	3,901,120.22	---	2,817,645.66	---
	深圳锋芒信息技术有限公司	---	---	4,527,856.11	---
	创维空调科技(安徽)有限公司	---	---	765,672.85	---
	创维集团智能电器有限公司	1,128,054.66	---	---	---
	宜春创维置地有限公司	49,056.60	---	---	---
	江西省今创房产开发有限公司	36,792.45	---	---	---
	江苏开沃汽车有限公司	28,561.65	---	---	---
	深圳小湃科技有限公司	23,166,222.42	---	---	---
持有待售资产-应收账款					
	深圳创维-RGB 电子有限公司	---	---	133,826.45	---
	遂宁创维电子有限公司	---	---	165,000.00	---
	深圳安时达技术服务有限公司	---	---	833,196.91	---
	南京维恒置业有限公司	---	---	1,123,177.50	---
	创维集团科技园管理有限公司	---	---	3,179,056.27	---
其他应收款					
	创维集团科技园管理有限公司	687,851.50	---	777,142.96	---
	深圳创维-RGB 电子有限公司	---	---	1,116,307.76	---
	南京金龙客车制造有限公司	---	---	2,400.00	---

项目名称	关联方	期末余额		期初余额	
		账面余额	坏账准备	账面余额	坏账准备
	创维电器股份有限公司	50,000.00	---	---	---
	深圳小湃科技有限公司	405,154.19	---	---	---
	创维集团有限公司	400.00	---	---	---
持有待售资产-其他应收款					
	创维集团科技园管理有限公司	---	---	210,000.00	---
	深圳创维-RGB 电子有限公司	---	---	10,000.00	---
	创维集团智能电器有限公司	---	---	2,000.00	---

(2) 本公司应付关联方款项

项目名称	关联方	期末余额	期初余额
应付账款			
	深圳创维空调科技有限公司	---	444,430.00
	深圳创维照明电器有限公司	41,873.56	2,831.87
	深圳创维-RGB 电子有限公司	560,947.70	2,005,904.76
	遂宁创维电子有限公司	162,712.73	2,723,703.32
	创维集团有限公司	4,545.99	5,434.98
	创维集团财务有限公司	---	2,300,000.00
	南京创维平面显示科技有限公司	---	299,337.00
	创维电器股份有限公司	1,439.55	---
	深圳小维商用科技有限公司	686,246.51	---
其他应付款			
	深圳创维-RGB 电子有限公司	1,427,760.80	1,451,589.80
	创维集团科技园管理有限公司	1,360,671.05	466,979.77
	创维电视控股有限公司	234,701.24	187,148.91
	创维集团有限公司	369,640.64	261,723.34
	深圳创维国际贸易有限公司	98,800.00	98,800.00
	遂宁创维电子有限公司	---	242,452.47
	深圳神彩物流有限公司	4,835.82	17,651.73
	深圳创维照明电器有限公司	249,118.46	---

项目名称	关联方	期末余额	期初余额
	Skyworth Overseas Sales Limited	256,294.80	---
持有待售负债-其他应付款			
	深圳创维-RGB 电子有限公司	---	6,025.31
	深圳安时达技术服务有限公司	---	7,116.00
	创维集团智能科技有限公司	---	705.00
合同负债			
	深圳市创维电器科技有限公司	791,223.25	2,922,846.10
	南京维恒置业有限公司	---	60,000.00
	江苏开沃汽车有限公司	---	6,571.91
	深圳创维创客发展有限公司	2,720,000.00	---
	创维空调科技(安徽)有限公司	15,737.50	---
持有待售负债-合同负债			
	创维集团智能电器有限公司	---	601,904.00

13. 本公司无关联方承诺情况。

十二、股份支付

(一) 限制性股票计划概要

2017年9月4日,公司召开第九届董事会二十六次会议、第八届监事会第二十二次会议,审议通过了《关于调整限制性股票激励对象授予名单和授予数量的议案》,独立董事已对上述议案发表了独立意见,公司监事会对调整后的激励对象名单再次进行了核实。在公司激励计划中确定的部分激励对象因资金不足等个人原因自愿放弃参与或认购部分拟授予的限制性股票,公司实际授予激励对象人数为570名,2017年限制性股票股权激励计划首次实际授予的数量为3,637.30万股,授予价格为5.61元/股。授予的股份已经在中国证券登记结算有限责任公司深圳分公司完成登记手续并于2017年9月28日上市流通。

2018年6月11日,公司召开第十届董事会三次会议审议通过《关于向激励对象授予2017年限制性股票激励计划预留限制性股票的议案》,确定本次预留限制性股票的授予日为2018年6月11日,同意公司向79名激励对象授予476.3万股预留限制性股票,授予价格为4.66元/股。在确定授予日后认缴限制性股票和授予限制性股票登记过程中,公司激励计划中确定的部分激励对象因资金不足等个人原因自愿放弃参与或认购部分拟授予的限制性股票,其中2名激励对象自愿放弃全部获授的限制性股票合计9万股,2名激励对象自愿放弃部分获授的限制性股票合计6.5万股。因此,公司实际授予激励对象人数为77名,预留限制性股票实际授予的数量为460.8万股。本次激励计划预留限制性股票的授予日为2018年6月11日,预留限制性股票的上市日期为2018年8月24日。

本计划授予的限制性股票自本期激励计划授予日起满 12 个月后，在未来 36 个月内 3 次解锁。授予的限制性股票解锁期及各期解锁时间安排如下表所示：

批次	解除禁售安排	解除禁售期间	解除禁售比例
首次授予	第一个解除禁售期	自授予日起 12 个月后的首个交易日起至授予日起 24 个月内的最后一个交易日当日止	30%
	第二个解除禁售期	自授予日起 24 个月后的首个交易日起至授予日起 36 个月内的最后一个交易日当日止	30%
	第三个解除禁售期	自授予日起 36 个月后的首个交易日起至授予日起 48 个月内的最后一个交易日当日止	40%
预留部分	第一个解除禁售期	自预留部分权益授予日起 12 个月后的首个交易日起至授予日起 24 个月内的最后一个交易日当日止	50%
	第二个解除禁售期	自预留部分权益授予日起 24 个月后的首个交易日起至授予日起 36 个月内的最后一个交易日当日止	50%

限制性股票解锁的条件：

(1) 公司层面的业绩考核要求

本激励计划在 2017 年-2019 年会计年度中，分年度对公司的业绩指标进行考核，以达到业绩考核目标作为激励对象当年度的解除限售条件之一。本激励计划业绩考核目标如下表所示：

批次	解除禁售安排	业绩考核条件
首次授予	第一个解除禁售期	以 2016 年营业收入为基数，2017 年公司实现的营业收入增长率不低于 10%
	第二个解除禁售期	以 2016 年营业收入为基数，2018 年公司实现的营业收入增长率不低于 20%
	第三个解除禁售期	以 2016 年营业收入为基数，2019 年公司实现的营业收入增长率不低于 30%
预留部分	第一个解除禁售期	以 2016 年营业收入为基数，2018 年公司实现的营业收入增长率不低于 20%
	第二个解除禁售期	以 2016 年营业收入为基数，2019 年公司实现的营业收入增长率不低于 30%

注：以上“营业收入”均指上市公司营业收入。

解除限售期内，公司为满足解除限售条件的激励对象办理解除限售事宜。若各解除限售期内，公司当期业绩水平未达到业绩考核目标条件的，所有激励对象对应考核当年可解除限售的限制性股票均不得解除限售，由公司回购注销，回购价格将以授予价格加上银行同期存款利息计算确定。

(2) 激励对象个人层面的绩效考核要求

激励对象个人层面的考核根据公司绩效考核相关制度组织实施。根据年度绩效考核结果，若激励对象上一年度个人绩效考核等级为 A/B/C 级，则上一年度激励对象个人绩效考核结果为合格；若激励对象上一年度个人绩效考核等级为 D 等级，则上一年度激励对象个人绩效考核结果为不合格。在公司业绩目标达成的前提下，若激励对象上一年度个人绩效考核结果达到合格及以上，则其当年度所获授的限制性股票仍按照本激励计划规定的程序进行解除限售；若激励对象在上一年度绩效考核结果不合格，则其当年度所对应的已获授但尚未解除限售的限制性股票不可解除限售，由公司按授予价格回购注销。

(二) 股份支付总体情况

公司本期授予的各项权益工具总额	---
公司本期行权的各项权益工具总额	---
公司本期失效的各项权益工具总额	128,000.00
公司期末发行在外的股票期权行权价格的范围和合同剩余期限	---
公司期末发行在外的其他权益工具行权价格的范围和合同剩余期限	---

2021年3月19日，公司召开第十届董事会第二十七次会议、第九届监事会第二十五次会议，审议通过了《关于回购注销公司离职员工股权激励限制性股票的议案》。公司共8名激励对象因个人原因离职，已不符合激励条件，公司回购注销已获授但尚未解锁的首次授予部分限制性股票128,000股，回购价格为5.61元/股。

(三) 以权益结算的股份支付情况

授予日权益工具公允价值的确定方法	选择布莱克-斯科尔期权定价模型（Black-Scholes Model）对标的股票认沽期权的公允价值进行测算。 每股限制性股票的公允价值=授予日股票收盘价-授予价格-限制性因素折价。
可行权权益工具数量的确定依据	采用获授限制性股票额度基数与对应年度公司层面及个人层面绩效考核系数的乘积确定
本期估计与上期估计有重大差异的原因	无
以权益结算的股份支付计入资本公积的累计金额	49,542,149.36
本期以权益结算的股份支付确认的费用总额	---

(四) 本公司无以现金结算的股份支付。

(五) 本期无股份支付的修改、终止情况。

十三、承诺及或有事项

截止2021年12月31日，本公司无应披露未披露的重要或有事项。

十四、资产负债表日后事项**(一) 利润分配情况**

2021年度实现合并报表归属于上市公司股东的净利润421,783,006.33元。目前可转换公司债券处于转股期，在利润分配方案实施前若存在因可转换公司债券转股而引起公司总股本变动，则按“分派比例不变，调整分派总额”的原则相应调整，具体金额以实际派发时为准。董事会拟定的2021年度利润分配预案为：以公司2021年度权益分派实施公告中确定的股权登记日的总股本为基数，以未分配利润向全体股东每10股派1元（含税）现金红利，2021年度不送红股，不以资本公积金转增股本。

上述利润分配预案尚须本公司2021年度股东大会审议通过。

（二）其他资产负债表日后事项说明

截至财务报告批准报出日止，本公司无其他应披露未披露的重大资产负债表日后事项。

十五、与租赁相关的定性与定量披露

本公司作为承租人：

（一）租赁活动

公司的办公场所（创维大厦 A 座 13 楼、14 楼、15 楼、A 座 2#、7#筒体、3A02、3A03、508、1201、1601、1602、701、702、703、704、705、706、负一层 1#、2#筒体，创维大厦 C 座 2 楼）系租赁使用，出租人为创维集团有限公司深圳物业分公司，租赁期至 2022 年 12 月 31 日。厂房（创维科技工业园综合大楼 2-5 层、显示厂 8 楼及废品中转站）系向创维集团科技园管理有限公司承租使用，租赁期至 2022 年 12 月 31 日。公司租赁创维创新谷 5#C 栋 101、401 单元作为仓储地点，出租人为创维集团科技园管理有限公司，租赁至 2022 年 12 月 31 日。公司租赁深圳市石岩街道宏源发塘头物流园 1 栋 2 楼 2000 平米作为仓储用地，出租方为深圳神彩物流有限各公司，租赁期至 2022 年 8 月 31 日。公司租赁创维科技工业园物流 C 栋二楼 1100 平米和物流 A 栋一楼 100 平米作为仓储用地，出租方为深圳神彩物流有限各公司，租赁期至 2022 年 11 月 30 日。租赁 NewDelhi-110048 作为印度办公场所，出租方为 MANMOHANSINGHHUF，租赁期至 2022 年 3 月 31 日。

公司租赁北京市海淀区菜圳家园 18 号楼 3 层 3023-3024 室、4 层 4020-4021-4022 室作为深圳创维数字技术有限公司的办公地点，出租人新华阳光科技发展集团有限公司，租赁期至 2022 年 4 月 15 日；租赁武汉金融港 A1 栋作为办公地点，出租人泰康保险集团股份有限公司，租赁期至 2022 年 2 月 28 日；租赁北京市西城区建功西里 1 号楼 23 层 2507 房作为办事处用房，租赁期至 2023 年 6 月 30 日；租赁深圳市南山区西丽街道阳光社区松白路 1008 号（港鸿基高新智能产业园）B 栋 4 楼 409-410 房/宿舍楼 B2 区 724-731 房作为仓库及宿舍，租赁期至 2023 年 12 月 31 日；租赁深圳市南山区后海滨路澳城花园（北区）H-3 座 24 层 b 室作为宿舍，租赁期至 2023 年 4 月 9 日；租赁福州市鼓楼区水部街道古田路 60 号建福大厦 20 层 07 单元作为办公室，租赁期至 2022 年 11 月 14 日。

公司租赁遂宁市经济技术开发区西宁片区台商工业园 3 栋 2205 作为股份公司的办公场所，租赁期至 2022 年 12 月 31 日。

公司租赁创维科技工业园显示厂 8 楼作为子公司深圳创维汽车智能有限公司的办公场所，出租人为创维集团科技园管理有限公司，租赁期至 2022 年 12 月 31 日；公司租赁创维创新谷 7#楼 1F、4F 层 101-104、401-404 的房屋作办公、研发、生产、仓库使用，出租人为创维集团科技园管理有限公司，租赁期至 2022 年 3 月 31 日。

公司租赁位于香港的一处房屋作为仓库，出租人为 Winform Inc.，租赁期至 2022 年 6 月 30 日。

公司子公司创维液晶器件（深圳）有限公司租赁创维科技工业园-研发大楼二楼、三楼、四楼、显示厂七楼作为厂房，租赁聚贤阁单位宿舍，租赁期至 2021 年 12 月 31 日；租赁惠州市仲恺高新区陈江街道办胜利村委会甲子地段作为员工宿舍，出租人惠州景福实业有限公司，租赁期至 2022 年 3 月 5 日；租赁惠州市陈江镇甲子路胜利村谷行小组 111 号作为员工宿舍，出租人李旺亮，租赁期至 2022 年 12 月 31 日；租赁惠州市仲恺高新区陈江街道办胜利村委会谷行 90 号、91 号作为员工宿舍，出租人郑广胜，租赁期至 2022 年 11 月 20 日；租赁惠州市陈江镇五一村协昌工业园 G 栋作为员工宿舍，出租人惠州市协昌印刷有限公司，

租赁期至 2022 年 6 月 14 日；租赁惠州市仲恺高新区陈江街道办事处南华路胜利村作为生产厂房及办公场所，出租人惠州市潮江实业有限公司，租赁期至 2025 年 6 月 30 日；租赁惠州市仲恺高新区陈江街道南华路永曜玻璃宿舍，出租人惠州市永耀玻璃有限公司，租赁期至 2025 年 5 月 31 日；租赁惠州市仲恺高新区陈江街道东胜路 3 号厂房，出租人普视达（惠州）电子科技有限公司，租赁期至 2024 年 11 月 19 日；租赁位于深圳市光明区公明街道田寮社区第六工业区 A 栋仓库一楼 500 平方米作为仓库，出租人深圳市科维新光光电科技有限公司，租赁期至 2022 年 4 月 30 日；租赁位于惠州市仲恺高新区陈江街道办南华路 80 号 4500 平方米做为厂房，出租人创维液晶器件（深圳）有限公司仲恺分公司，租赁期至 2022 年 9 月 30 日。

公司租赁创维科技工业园综合大楼一楼及夹层作为子公司创维光学的厂房，租赁期至 2022 年 12 月 31 日。

公司租赁江西金朗企业管理有限公司一处房屋作为子公司蜂驰电子的办公室，租赁至 2022 年 10 月 31 日。

公司租赁 NNO LAB ENGINEERING SDN BHD 以及 FOO TIEW LENG 的房产作为蜂驰马来子公司的办公场所，租赁期分别至 2022 年 5 月 30 日、2023 年 3 月 31 日。

公司租赁成都高新区天府三街 19 号 1 栋 1 单元 20 层 2002 室作为新世界公司的办公场所，租赁期至 2022 年 7 月 31 日。

公司租赁 2nd Floor Offices, 29° South, 7Umsinsi Junction, DubeCity, La Mercy 作为南非子公司办公场所，租赁期至 2024 年 1 月 31 日。

公司租赁 811, Ashoka Estate, Barakhamba Road, New Delhi, India 作为印度子公司办公场所，租赁期至 2022 年 3 月 31 日。公司租赁 Plot No 18, sector Ecotech -II, Greater Noida, Distt. Gautam Budha Nagar (U.P.), India 作为印度子公司的生产场所，租赁期至 2031 年 8 月 13 日。

公司租赁 Leeds 作为英国子公司办公场所，租赁期至 2022 年 2 月 16 日。

公司租赁 Avenida Adolfo Lopez Mateos Norte 95 Guadalajara, 44648, Mexico 作为墨西哥子公司办公场所，租赁期至 2022 年 3 月 31 日。

另公司之子公司 Strong Media Group Limited 部分办公场所系向外部租赁。

（二） 简化处理的短期租赁和低价值资产租赁情况

公司短期租赁主要为租赁合同期限在一年以内（含一年）的房屋租赁。公司 2021 年度计入当期损益的短期租赁费用和低价值资产租赁费用为 43,076,969.00 元。

（三） 未纳入租赁负债计量的未来潜在现金流出

1. 可变租赁付款额

公司所签订租赁合同中无可变租赁付款额相关条款。

2. 续租选择权

公司所签订租赁合同中无续租选择权相关条款。

3. 终止租赁选择权

公司所签订租赁合同中无终止租赁选择权相关条款。

4. 余值担保

公司所签订租赁合同中无余值担保情况。

5. 承租人已承诺但尚未开始的租赁

公司无已承诺但尚未开始的租赁。

(四) 公司本期无租赁导致的限制或承诺情况

(五) 公司本期无售后回租情况。

本公司作为出租人：

(一) 租赁活动

公司的租赁活动主要集中为对外出租物业，根据市场情况签订租赁条款与条件。

(二) 在租赁资产中保留的权利的风险管理策略

公司一般对承租方收取有保证金和押金。

十六、其他重要事项说明

(一) 分部信息

1. 报告分部的确定依据与会计政策

本公司以内部组织结构、管理要求、内部报告制度为依据确定经营分部。本公司的经营分部是指同时满足下列条件的组成部分：

- (1) 该组成部分能够在日常活动中产生收入、发生费用；
- (2) 管理层能够定期评价该组成部分的经营成果，以决定向其配置资源、评价其业绩；
- (3) 能够取得该组成部分的财务状况、经营成果和现金流量等有关会计信息。

本公司以经营分部为基础确定报告分部，满足下列条件之一的经营分部确定为报告分部：

- (1) 该经营分部的分部收入占所有分部收入合计的 10% 或者以上；
- (2) 该分部的分部利润（亏损）的绝对额，占所有盈利分部利润合计额或者所有亏损分部亏损合计额的绝对额两者中较大者的 10% 或者以上。

按上述会计政策确定的报告分部的经营分部的对外交易收入合计额占合并总收入的比重未达到 75% 时，增加报告分部的数量，按下述规定将其他未作为报告分部的经营分部纳入报告分部的范围，直到该比重达到 75%：

- (1) 将管理层认为披露该经营分部信息对会计信息使用者有用的经营分部确定为报告分部；
- (2) 将该经营分部与一个或一个以上的具有相似经济特征、满足经营分部合并条件的其他经营分部合并，作为一个报告分部。

分部间转移价格参照市场价格确定，与各分部共同使用的资产、相关的费用按照收入比例在不同的分部之间分配。

2. 本公司确定报告分部考虑的因素、报告分部的产品和劳务的类型

本公司的报告分部都是提供不同产品和劳务的业务单元。由于各种业务需要不同的技术和市场战略,因此本公司分别独立管理各个报告分部的生产经营活动,分别评价其经营成果,以决定向其配置资源、评价其业绩。

本公司有三个报告分部:机顶盒及其他智能产品分部、液晶器件产品分部和汽车电子产品分部。机顶盒及其他智能产品分部主要负责生产及销售机顶盒产品、宽带设备、智能电视及一体机、安防产品等并提供技术服务;液晶器件产品分部主要负责生产及销售液晶显示产品、光学产品及提供受托加工服务;汽车电子分部主要负责生产及销售汽车电子产品。

3. 报告分部的财务信息

金额单位：元

项目	2021年12月31日/2021年度				
	机顶盒及其他 智能产品分部	液晶器件 产品分部	汽车电子 产品分部	分部间抵消	合计
一. 营业收入	8,061,703,004.87	2,994,185,175.80	201,988,441.19	(411,317,041.79)	10,846,559,580.07
其中：对外交易收入	8,013,900,002.91	2,551,754,980.79	196,708,720.44	---	10,762,363,704.14
分部间交易收入	4,539,876.98	390,642,597.53	2,509,863.32	(397,692,337.83)	0.00
其他业务收入	43,263,124.98	51,787,597.48	2,769,857.43	(13,624,703.96)	84,195,875.93
二. 营业成本	6,511,280,053.34	2,797,699,515.43	181,000,873.20	(404,674,523.70)	9,085,305,918.27
对联营和合营企业的投资收益	7,848,697.93	---	(1,296.63)	---	7,847,401.30
资产减值损失	(21,940,457.91)	(9,141,305.10)	(3,762,790.08)	---	(34,844,553.09)
信用减值损失	(268,396,687.28)	(7,562,252.70)	(385,841.45)	---	(276,344,781.43)
折旧费和摊销费	91,212,570.93	96,172,854.63	4,632,005.98	---	192,017,431.54
利息费用	63,646,526.74	1,222,564.85	3,337.29	---	64,872,428.88
利息收入	100,135,546.98	3,541,881.00	8,881.63	---	103,686,309.61
三. 利润总额（亏损）	368,624,245.13	55,014,454.75	(18,200,833.04)	---	405,437,866.84
四. 所得税费用	(10,822,198.74)	1,340,820.47	102,725.58	---	(9,378,652.69)
五. 净利润（亏损）	379,446,443.87	53,673,634.28	(18,303,558.62)	---	414,816,519.53
六. 资产总额	9,486,365,734.82	1,938,225,423.47	186,327,149.64	(413,684,728.37)	11,197,233,579.56
七. 负债总额	5,666,730,463.03	1,206,097,637.73	179,566,832.32	(413,684,728.37)	6,638,710,204.71
八. 其他重要的非现金项目					
1. 联营企业和合营企业的长期股权投资	120,357,138.06	---	---	---	120,357,138.06
2. 其他非流动金融资产	50,000,000.00	---	---	---	50,000,000.00
3. 长期股权投资、金融资产及递延所得税资产以外非流动资产变动额	149,601,040.64	44,819,533.27	13,117,899.74	---	207,538,473.65

(二) 其他事项

本公司之全资子公司 Smart Choice Store Company Limited (才智商店) 2015 年签订股权收购协议, 分两期受让 Strong Media Group Limited 80%与 20%的股权, 目前才智商店持有 Strong Media Group Limited 80%的股权。才智商店因有关 Strong Media Group Limited 剩余 20%股权对应收购价格事宜被他人提起仲裁, 涉诉金额为 881.61 万欧元, 折算人民币约 6,364.95 万元。目前已完成开庭, 等待仲裁庭做出裁决。

十七、母公司财务报表主要项目注释**注释1. 其他应收款**

项目	期末余额	期初余额
应收股利	170,000,000.00	125,500,000.00
其他应收款	1,148,508,714.37	1,130,371,659.25
合计	1,318,508,714.37	1,255,871,659.25

注: 上表中其他应收款指扣除应收利息、应收股利后的其他应收款。

(一) 应收股利

被投资单位	期末余额	期初余额
深圳创维数字技术有限公司	170,000,000.00	125,500,000.00
合计	170,000,000.00	125,500,000.00

(二) 其他应收款**1. 按账龄披露其他应收款**

2. 账龄	期末余额	期初余额
半年以内(含半年)	9,878,640.02	1,949,334.13
半年至1年(含1年)	19,490,849.82	3,453.20
1年至2年(含2年)	---	930,984,259.23
2年至3年(含3年)	930,971,299.75	197,434,612.69
3年至4年(含4年)	188,167,924.78	---
4年至5年(含5年)	---	---
5年以上	---	---
小计	1,148,508,714.37	1,130,371,659.25
减: 坏账准备	---	---
合计	1,148,508,714.37	1,130,371,659.25

2. 按款项性质分类情况

款项性质	期末余额	期初余额
员工备用金	97,739.96	20,067.88

款项性质	期末余额	期初余额
往来款及其他	1,148,410,974.41	1,130,351,591.37
合计	1,148,508,714.37	1,130,371,659.25

3. 坏账准备计提方法分类披露

类别	期末余额				账面价值
	账面余额		坏账准备		
	金额	比例	金额	计提比例	
单项计提预期信用损失的其他应收款	---	---	---	---	---
按组合计提预期信用损失的其他应收款	1,148,508,714.37	100.00%	---	---	1,148,508,714.37
其中：预期信用风险组合	---	---	---	---	---
无风险组合	295,562.99	0.03%	---	---	295,562.99
关联方组合	1,148,213,151.38	99.97%	---	---	1,148,213,151.38
合计	1,148,508,714.37	100.00%	---	---	1,148,508,714.37

续：

类别	期初余额				账面价值
	账面余额		坏账准备		
	金额	比例	金额	计提比例	
单项计提预期信用损失的其他应收款	---	---	---	---	---
按组合计提预期信用损失的其他应收款	1,130,371,659.25	100.00%	---	---	1,130,371,659.25
其中：预期信用风险组合	---	---	---	---	---
无风险组合	217,976.99	0.02%	---	---	217,976.99
关联方组合	1,130,153,682.26	99.98%	---	---	1,130,153,682.26
合计	1,130,371,659.25	100.00%	---	---	1,130,371,659.25

4. 期末无单项计提预期信用损失的其他应收款。

5. 本期无计提、收回或转回的坏账准备情况。

6. 本期无实际核销的其他应收款。

7. 按欠款方归集的期末余额前五名的其他应收款情况

单位名称	款项性质	期末余额	账龄	占其他应收款期末余额的比例	坏账准备期末余额
单位一	往来款及其他	1,148,213,151.38	半年以内、半年至1年、2年至3年、3年至4年	99.97%	---
单位二	往来款及其他	197,823.03	2年至3年	0.02%	---
单位三	员工备用金	97,739.96	半年以内	0.01%	---
合计		1,148,508,714.37		100.00%	

8. 期末无涉及政府补助的其他应收款。

9. 期末无因金融资产转移而终止确认的其他应收款。

10. 期末无转移其他应收款且继续涉入而形成的资产、负债。

注释2. 长期股权投资

款项性质	期末余额			期初余额		
	账面余额	减值准备	账面价值	账面余额	减值准备	账面价值
对子公司投资	3,940,882,000.00	---	3,940,882,000.00	3,940,882,000.00	---	3,940,882,000.00
对联营、合营企业投资	102,548,222.65	---	102,548,222.65	103,472,640.97	---	103,472,640.97
其他	48,629,608.98	---	48,629,608.98	48,657,668.37	---	48,657,668.37
合计	4,092,059,831.63	---	4,092,059,831.63	4,093,012,309.34	---	4,093,012,309.34

1. 对子公司投资

被投资单位	初始投资成本	期初余额	本期增加	本期减少	期末余额	本期计提减值准备	减值准备期末余额
深圳创维数字技术有限公司	3,500,470,000.00	3,500,470,000.00	---	---	3,500,470,000.00	---	---
创维液晶器件（深圳）有限公司	440,412,000.00	440,412,000.00	---	---	440,412,000.00	---	---
合计	3,940,882,000.00	3,940,882,000.00	---	---	3,940,882,000.00	---	---

2. 对联营、合营企业投资

被投资单位	期初余额	本期增减变动			
		追加投资	减少投资	权益法确认的投资损益	其他综合收益调整
联营企业					
创维集团财务有限公司	103,472,640.97	---	---	8,325,581.68	---
合计	103,472,640.97	---	---	8,325,581.68	---

续：

被投资单位	本期增减变动				期末余额	减值准备期末余额
	其他权益变动	宣告发放现金股利或利润	计提减值准备	其他		
联营企业						
创维集团财务有限公司	---	9,250,000.00	---	---	102,548,222.65	---
合计	---	9,250,000.00	---	---	102,548,222.65	---

3. 其他长期股权投资的说明：

本公司本期实施员工股权激励计划，根据《企业会计准则解释第4号》的相关规定，结算企业以其本身权益工具结算的，应当将该股份支付交易作为权益结算的股份支付处理。结算企业是接受服务企业的投资者，应当按照授予日权益工具的公允价值或应承担负债的公允价值确认为对接受服务企业的长期股权投资，同时确认资本公积（其他资本公积）或负债。作为集团内发生的股份支付交易，本公司2017至2020

年累计确认长期股权投资和资本公积 48,657,668.37 元，本期因处置子公司深圳市创维群欣安防科技股份有限公司而转出已确认的集团内股份支付，冲减长期股权投资和资本公积 28,059.39 元。

注释3. 投资收益

项目	本期发生额	上期发生额
权益法核算的长期股权投资收益	8,325,581.68	10,216,663.35
子公司分派股利	170,000,000.00	125,500,000.00
处置长期股权投资产生的投资收益	(28,059.39)	---
合计	178,297,522.29	135,716,663.35

十八、补充资料

(一) 非经常性损益明细表

项目	2021 年度	2020 年度
非流动资产处置损益	92,465,678.13	753,519.72
越权审批或无正式批准文件的税收返还、减免	---	---
计入当期损益的政府补助（与公司正常经营业务密切相关，符合国家政策规定、按照一定标准定额或定量持续享受的政府补助除外）	82,383,498.77	70,164,357.34
计入当期损益的对非金融企业收取的资金占用费	---	---
企业取得子公司、联营企业及合营企业的投资成本小于取得投资时应享有被投资单位可辨认净资产公允价值产生的收益	---	---
非货币性资产交换损益	---	---
委托他人投资或管理资产的损益	700,000.00	653,916.67
因不可抗力因素，如遭受自然灾害而计提的各项资产减值准备	---	---
债务重组损益	(3,445,810.79)	(10,776,834.47)
企业重组费用，如安置职工的支出、整合费用等	---	---
交易价格显失公允的交易产生的超过公允价值部分的损益	---	---
同一控制下企业合并产生的子公司期初至合并日的当期净损益	---	(4,677,231.72)
与公司正常经营业务无关的或有事项产生的损益	---	---
除同公司正常经营业务相关的有效套期保值业务外，持有交易性金融资产、交易性金融负债产生的公允价值变动损益，以及处置交易性金融资产交易性金融负债和可供出售金融资产取得的投资收益	8,651,783.11	(8,389,135.52)
单独进行减值测试的应收款项减值准备转回	---	---
对外委托贷款取得的损益	---	---
采用公允价值模式进行后续计量的投资性房地产公允价值变动产生的损益	---	---
根据税收、会计等法律、法规的要求对当期损益进行一次性调整对当期损益的影响	---	---
受托经营取得的托管费收入	---	---
除上述各项之外的其他营业外收入和支出	4,582,757.51	(2,676,813.35)
其他符合非经常性损益定义的损益项目	---	---
减：所得税影响额	13,445,988.09	6,591,770.69
少数股东权益影响额	(450,850.78)	1,667,701.38

项目	2021 年度	2020 年度
合计	172,342,769.42	36,792,306.60

(二) 净资产收益率及每股收益

报告期利润	加权平均净资产收益率	每股收益	
		基本每股收益	稀释每股收益
归属于公司普通股股东的净利润	9.68%	0.40	0.40
扣除非经常性损益后归属于公司普通股股东的净利润	5.73%	0.23	0.23

(三) 公司主要财务报表项目的异常情况及原因的说明

报表项目	2021 年 12 月 31 日(或 2021 年度)	2020 年 12 月 31 日(或 2020 年度)	变动比率	变动原因
衍生金融资产	11,479,598.75	5,612,125.21	104.55%	未交割的远期外汇公允价值增加
存货	2,156,709,532.44	1,238,060,541.67	74.20%	主要为本期原材料价格上涨因而公司备料及客户囤货,导致存货余额增加
持有待售资产	---	199,844,394.83	-100.00%	本期完成子公司股权处置而终止确认持有待售资产
其他非流动金融资产	50,000,000.00	---	100.00%	本期投资珠海横琴创维强科一号股权投资合伙企业(有限合伙)5,000 万元
无形资产	253,858,739.60	164,452,004.84	54.37%	本期购买惠州土地使用权导致增加
递延所得税资产	185,898,384.63	129,338,917.25	43.73%	主要为信用减值准备及可抵扣亏损确认的递延所得税资产增加
其他非流动资产	66,610,262.87	108,621,718.37	-38.68%	本期商品租赁业务减少
衍生金融负债	---	23,392,138.43	-100.00%	未交割的远期外汇公允价值减少
预收款项	507,996.85	878,580.99	-42.18%	预收租金减少
合同负债	208,094,476.35	134,519,649.55	54.69%	预收商品销售款增加
应付职工薪酬	190,269,534.25	133,808,213.01	42.20%	本期员工薪酬增加
应交税费	29,657,830.10	21,008,735.35	41.17%	主要系应交个人所得税增加
持有待售负债	---	83,672,283.93	-100.00%	本期完成子公司股权处置而终止确认持有待售负债
预计负债	27,360,544.92	17,021,324.86	60.74%	本期销售收入增加相应预提的产品质量保证金增加
递延所得税负债	1,970,247.18	1,024,395.34	92.33%	远期外汇公允价值变动确认的递延所得税负债增加
库存股	---	718,080.00	-100.00%	回购限制性股票导致减少
其他综合收益	(7,260,749.58)	(13,347,309.58)	45.60%	汇率变化,导致外币报表折算差额变化
营业成本	9,085,305,918.27	6,960,456,096.40	30.53%	营业收入增加,营业成本同步增加

报表项目	2021 年 12 月 31 日(或 2021 年度)	2020 年 12 月 31 日 (或 2020 年度)	变动比率	变动原因
财务费用	(15,136,019.29)	26,030,986.70	-158.15%	主要为人民币存款利息收入增加、美元贷款利息支出减少所致
投资收益	90,372,147.25	(14,303,631.62)	731.81%	主要为本期处置子公司股权取得投资收益
公允价值变动收益	9,514,716.80	(4,854,653.33)	295.99%	远期外汇公允价值变动导致
信用减值损失	(276,344,781.43)	30,805,794.61	997.05%	主要系预期信用损失增加
资产处置收益	320,179.44	895,314.32	-64.24%	本期固定资产处置减少
营业外收入	8,284,287.62	3,987,604.78	107.75%	非经营性收入增加
营业外支出	4,635,282.82	6,806,212.73	-31.90%	非经营性支出减少
所得税费用	(9,378,652.69)	10,031,221.54	-193.49%	主要为递延所得税费用减少