



安正时尚集团股份有限公司 2021年年度报告

公司简称：安正时尚 公司代码：603839

公司代码：603839

公司简称：安正时尚

2022 我们聚焦时装主业 奋进崭新征程



尊敬的各位投资人：

回顾2021，国内宏观经济呈前高后低走势，受自然灾害及局部疫情影响，下半年经济增长下滑明显。此背景下，消费市场增长趋势同频但波动性更大，其中，我们服装行业更是受到了经营环境的不确定性和竞争环境复杂带来的极大影响。国家统计局数据显示，截至2021年9月，全国服装行业企业数量12,557家，较2017年峰值数量下降20.65%，且近两年呈加速下滑态势。由此明显看出服装行业竞争加剧，汰弱留强形势严峻，但换个角度看，客观上有利于行业龙头企业进一步渗透市场。

对安正时尚来说，作为国内中高端时装品牌市场先行者，我们日益感受到竞争压力和挑战。这一年，我们深刻认识到，聚焦时装主业，是安正时尚焕发生命力的根基，是谋求高质量快速发展的力量之源。我们改变以往利用资本进行跨行业投资并购追求规模效益的策略，提出“聚焦时装主业、精耕民族时尚品牌”，我们集中资源、凝聚力量，董事会与经营团队深度融合，专心品牌设计、研发、创新，深入经营一线，持续加码“零售力、产品力、品牌力”建设，优化、迭代自有供应链体系，为主业发展夯实基础；我们深刻认识到，推进组织变革、打造高效职业经理人团队，必须贴合安正时尚业务发展的基因，必须有董事会的赋能以及全面参与。我们迎回创始大股东郑安坤先生担任总裁（CEO），聚集大股东家族资源及业务管理经验，决心突破发展困境，迎来新的增长曲线。在郑安坤先生带领下，通过打造年轻化管理团队、培养优秀年轻人，逐渐锻造出一支年轻化、专业化、有活力的干部队伍，通过市场调研洞察消费需求，调整品牌发展规划，推进主品牌JZ玖姿风格焕新、产品升级及目标客户扩容，发掘新锐品牌MOISSAC摩萨克市场增长潜力、逐步打造其现象级品牌魅力，培育、拓展董事长同名品牌ANZHENG安正，逐步宣传、推广高级时装品牌IMM尹默，为主业持续增长注入新活力；我们也深刻认识到，清晰的发展战略，是远行的灯塔、是航行的罗盘。我们聘请外部咨询专家做行业分析，辅助董事会进行战略管理：编制集团十年战略规划、制定集团三年滚动战略目标，厘定集团发展使命：引领时尚、创美圆梦，锚定发展愿景：成为世界级领先的时尚产业集团；我们根据战略目标，梳理了投资和投后的公司/项目，按照“归拢资源、整合协同、服务战略”的原则要求，对需要重整处置的投后公司/项目，该处理的处理，该转让的转让，对需要重新进行功能定位和规划的控股公司，通过上市公司资源赋能，不断增强控股公司的市场竞争力和盈利水平。

展望2022，国内经济发展仍然面临稳增长压力，消费市场仍待起势复苏。善谋者谋其势，势成则事成。我们坚定战略目标，聚焦时装主业，围绕崛起中的国内高净值职业客群，持续锁定中高端消费市场，以创始大股东、总裁（CEO）郑安坤先生为首的管理团队，秉承高质量发展策略，围绕“零售力、产品力、品牌力”三大发展方向，持续努力，围绕构筑高效柔性的自有供应链体系，不断迭代升级，为奋进崭新征程，铺平前行道路。

善行者，不以山海为远。安正时尚董事会深知，身处时尚产业，唯有在各品牌细分领域争做行业第一，方能聚拢各方资源，立于市场不败之地。董事会将在战略指导、资源支持、政策激励等方面积极赋能以郑安坤先生为首的管理团队，极大激发管理团队的创新、创业激情，并与管理团队一同恪守使命必达的创业精神、坚守品质至上的匠人精神和以战略为导向的长期主义精神。我们深信，董事会与管理团队的合力共振，必将在“零售力、产品力、品牌力”上持续为消费者创造价值，赢得市场行业第一，以此回报广大股东和投资者的信赖。

2022年4月28日

重要提示

一、本公司董事会、监事会及董事、监事、高级管理人员保证年度报告内容的真实性、准确性、完整性，不存在虚假记载、误导性陈述或重大遗漏，并承担个别和连带的法律责任。

二、公司全体董事出席董事会会议。

三、容诚会计师事务所（特殊普通合伙）为本公司出具了标准无保留意见的审计报告。

四、公司负责人郑安政、主管会计工作负责人郑安政及会计机构负责人（会计主管人员）吕鹏飞声明：保证年度报告中财务报告的真实、准确、完整。

五、董事会决议通过的本报告期利润分配预案或公积金转增股本预案

以公司利润分配股权登记日的总股本扣减公司回购股份为基数，每 10 股派发现金股利 5 元（含税），预计派发现金红利 193,656,250 元，剩余未分配利润结转以后年度分配。

六、前瞻性陈述的风险声明

适用 不适用

本报告中所涉及的未来计划、发展战略等前瞻性描述不构成公司对投资者的实质承诺，敬请投资者注意投资风险。

七、是否存在被控股股东及其关联方非经营性占用资金情况

否

八、是否存在违反规定决策程序对外提供担保的情况

否

九、是否存在半数以上董事无法保证公司所披露年度报告的真实性、准确性和完整性

否

十、重大风险提示

公司已在本报告中详细描述可能存在的风险，敬请广大投资者予以关注，可查阅本报告“第三节管理层讨论与分析”中“可能面对的风险”等相关内容。

十一、其他

适用 不适用

目录

第一节	释义	4
第二节	公司简介和主要财务指标.....	5
第三节	管理层讨论与分析.....	10
第四节	公司治理.....	38
第五节	环境与社会责任的.....	51
第六节	重要事项.....	53
第七节	股份变动及股东情况.....	67
第八节	优先股相关情况.....	72
第九节	债券相关情况.....	72
第十节	财务报告.....	73

备查文件目录	载有公司法定代表人、主管会计工作负责人、会计机构负责人签名并盖章的会计报表 报告期内在上海证券交易所网站（www. sse. com. cn）、《证券时报》、《中国证券报》、《上海证券报》、《证券日报》上披露过的公司文件正本及公告原稿
--------	--

第一节 释义

一、 释义

在本报告书中，除非文义另有所指，下列词语具有如下含义：

常用词语释义		
本公司、公司、安正时尚	指	安正时尚集团股份有限公司
安正产业园	指	安正时尚集团文化创意产业园
报告期、本期	指	2021年1月1日至2021年12月31日
《公司法》	指	《中华人民共和国公司法》（2018年修正）
《证券法》	指	《中华人民共和国证券法》（2019年修订）
《公司章程》	指	《安正时尚集团股份有限公司章程》
上海艳姿	指	上海艳姿服饰有限公司
上海尹默	指	上海尹默服饰有限公司
上海摩萨克	指	上海摩萨克服饰有限公司
上海安正	指	上海安正服饰有限公司
上海斐娜晨	指	上海斐娜晨服饰有限公司
安正儿童	指	安正儿童用品（上海）有限公司
礼尚信息	指	上海礼尚信息科技有限公司
尚展电商	指	礼尚信息注册商标
上海蛙品	指	上海蛙品儿童用品有限公司
零到七	指	零到七贸易（上海）有限公司
JZ 玖姿	指	公司旗下中高端女装品牌
IMM 尹默	指	公司旗下高端女装品牌
MOISSC 摩萨克	指	公司旗下中高端女装品牌
ANZHENG 安正	指	公司旗下高端男装品牌
FIONA CHEN 斐娜晨	指	公司旗下中高端女装品牌
ALLO&LUGH 阿路和如	指	零到七旗下中高端韩国童装品牌
FROG PRINCE 青蛙王子	指	上海蛙品旗下童装品牌
Coloured Beetle 可拉·比特	指	上海蛙品旗下婴幼儿童品牌
股东大会	指	公司股东大会
董事会	指	公司董事会
监事会	指	公司监事会
元、千元、万元	指	人民币元、人民币千元、人民币万元

第二节 公司简介和主要财务指标

一、 公司信息

公司的中文名称	安正时尚集团股份有限公司
公司的中文简称	安正时尚
公司的外文名称	Anzheng Fashion Group Co., Ltd
公司的外文名称缩写	Anzheng Fashion
公司的法定代表人	郑安政

二、 联系人和联系方式

	董事会秘书	证券事务代表
姓名	唐普阔	杨槐

联系地址	上海市长宁区临虹路168弄7号楼	上海市长宁区临虹路168弄7号楼
电话	021-32566088	021-32566088
传真	0573-87266026	0573-87266026
电子信箱	info@anzhenggroup.com	info@anzhenggroup.com

三、基本情况简介

公司注册地址	浙江省海宁市海宁经济开发区谷水路298号
公司注册地址的历史变更情况	无
公司办公地址	上海市长宁区临虹路168弄7号楼
公司办公地址的邮政编码	200335
公司网址	http://anzhenggroup.com
电子信箱	info@anzhenggroup.com

四、信息披露及备置地点

公司披露年度报告的媒体名称及网址	《证券时报》、《上海证券报》、《中国证券报》、 《证券日报》
公司披露年度报告的证券交易所网址	www.sse.com.cn
公司年度报告备置地点	公司董事会办公室

五、公司股票简况

公司股票简况				
股票种类	股票上市交易所	股票简称	股票代码	变更前股票简称
A股	上海证券交易所	安正时尚	603839	/

六、其他相关资料

公司聘请的会计师事务所 (境内)	名称	容诚会计师事务所(特殊普通合伙)
	办公地址	北京市西城区阜成门外大街22号1幢外经贸大厦901-22至901-26
	签字会计师姓名	陈勇、袁慧馨、徐敏

七、近三年主要会计数据和财务指标

(一) 主要会计数据

单位：元 币种：人民币

主要会计数据	2021年	2020年	本期比上年同期增 减(%)	2019年
营业收入	3,077,827,437.47	3,594,451,914.33	-14.37	2,438,059,556.10
归属于上市公司股 东的净利润	69,729,971.43	197,521,771.41	-64.70	302,715,982.74
归属于上市公司股 东的扣除非经常性 损益的净利润	83,318,396.66	150,187,905.40	-44.52	260,450,134.55
经营活动产生的现 金流量净额	540,165,920.71	368,838,893.35	46.45	11,008,664.66
	2021年末	2020年末	本期末比上年同期 末增减(%)	2019年末
归属于上市公司股	2,638,890,146.76	2,741,768,264.45	-3.75	2,810,384,806.17

东的净资产				
总资产	3,917,406,550.70	4,729,296,639.09	-17.17	3,954,440,754.75

(二) 主要财务指标

主要财务指标	2021年	2020年	本期比上年同期增 减(%)	2019年
基本每股收益(元/股)	0.18	0.50	-64.00	0.76
稀释每股收益(元/股)	0.18	0.50	-64.00	0.76
扣除非经常性损益后的基本每股收益 (元/股)	0.21	0.38	-44.74	0.66
加权平均净资产收益率(%)	2.59	6.83	减少4.24个百分点	10.55
扣除非经常性损益后的加权平均净资 产收益率(%)	3.09	5.20	减少2.11个百分点	9.08

报告期末公司前三年主要会计数据和财务指标的说明

适用 不适用

营业收入具体构成及变动情况详见“第三节 管理层讨论与分析：主营业务分析”；主要资产的变化情况详见“第三节 管理层讨论与分析：资产、负债情况分析”。

八、 境内外会计准则下会计数据差异

(一) 同时按照国际会计准则与按中国会计准则披露的财务报告中净利润和归属于上市公司股东的净资产差异情况

适用 不适用

(二) 同时按照境外会计准则与按中国会计准则披露的财务报告中净利润和归属于上市公司股东的净资产差异情况

适用 不适用

(三) 境内外会计准则差异的说明：

适用 不适用

九、 2021 年分季度主要财务数据

单位：元 币种：人民币

	第一季度 (1-3 月份)	第二季度 (4-6 月份)	第三季度 (7-9 月份)	第四季度 (10-12 月份)
营业收入	821,071,243.07	717,902,099.62	670,613,525.11	868,240,569.67
归属于上市公司股东的净利润	78,784,888.22	1,472,277.85	38,703,784.24	-49,230,978.88
归属于上市公司股东的扣除非 经常性损益后的净利润	72,033,026.10	-2,022,273.45	39,530,705.74	-26,223,061.73
经营活动产生的现金流量净额	32,250,401.79	117,715,644.94	43,359,095.95	346,840,778.03

季度数据与已披露定期报告数据差异说明

适用 不适用

十、 非经常性损益项目和金额

适用 不适用

单位：元 币种：人民币

非经常性损益项目	2021 年金额	附注（如适用）	2020 年金额	2019 年金额
非流动资产处置损益	-30,838.83		218,152.01	-225,445.72
越权审批，或无正式批准文件，或偶发性的税收返还、减免				
计入当期损益的政府补助，但与公司正常经营业务密切相关，符合国家政策规定、按照一定标准定额或定量持续享受的政府补助除外	10,617,221.76		57,755,371.41	11,420,988.59
计入当期损益的对非金融企业收取的资金占用费			438,216.17	383,820.11
企业取得子公司、联营企业及合营企业的投资成本小于取得投资时应享有被投资单位可辨认净资产公允价值产生的收益				
非货币性资产交换损益				
委托他人投资或管理资产的损益	7,255,946.02			2,684,443.61
因不可抗力因素，如遭受自然灾害而计提的各项资产减值准备				
债务重组损益				
企业重组费用，如安置职工的支出、整合费用等				
交易价格显失公允的交易产生的超过公允价值部分的损益				
同一控制下企业合并产生的子公司期初至合并日的当期净损益				
与公司正常经营业务无关的或有事项产生的损益				
除同公司正常经营业务相关的有效套期保值业务外，持有交易性金融资产、衍生金融资产、交易性金融负债、衍生金融负债产生的公允价值变动损益，以及处置交易性金融资产、衍生金融资产、交易性金融负债、衍生金融负债和其他债权投资取得的投资收益	- 32,018,957.22		1,733,729.30	40,948,552.94
单独进行减值测试的应收款项、合同资产减值准备转回				
对外委托贷款取得的损益				
采用公允价值模式进行后续计量的投资性房地产公允价值变动产生的损益				
根据税收、会计等法律、法规的要求对当期损益进行一次性调整对当期损益的影响				
受托经营取得的托管费收入				
除上述各项之外的其他营业外收入和支出	2,750,799.12		2,856,230.02	320,048.80
其他符合非经常性损益定义的损益项目				
减：所得税影响额	2,296,588.14		2,132,380.08	163,788.40
少数股东权益影响额（税后）	-133,992.06		13,535,452.82	13,102,771.74
合计	- 13,588,425.23		47,333,866.01	42,265,848.19

将《公开发行证券的公司信息披露解释性公告第 1 号——非经常性损益》中列举的非经常性损益项目界定为经常性损益项目的情况说明

适用 不适用

十一、 采用公允价值计量的项目

适用 不适用

单位：元 币种：人民币

项目名称	期初余额	期末余额	当期变动	对当期利润的影响金额
交易性金融资产	331,615,071.68	80,032,688.90	-251,582,382.78	1,039,174.65
其他非流动金融资产	128,318,763.10	130,745,888.16	2,427,125.06	-31,259,845.57
合计	459,933,834.78	210,778,577.06	-249,155,257.72	-30,220,670.92

十二、 其他

适用 不适用

第三节 管理层讨论与分析

一、经营情况讨论与分析

回顾 2021，国内宏观经济呈前高后低走势，受自然灾害及局部疫情影响，下半年经济增长下滑明显。此背景下，消费市场增长趋势同频但波动性更大，其中，我们服装行业更是受到了经营环境的不确定性和竞争环境复杂带来的极大影响。国家统计局数据显示，截至 2021 年 9 月，全国服装行业企业数量 12,557 家，较 2017 年峰值数量下降 20.65%，且近两年呈加速下滑态势。由此明显看出服装行业竞争加剧，汰弱留强形势严峻，但换个角度看，客观上有利于行业龙头企业进一步渗透市场。

对公司来说，作为国内中高端时装品牌市场先行者，日益感受到竞争压力和挑战。这一年，公司管理团队在董事会的决策部署下秉承匠心精神，聚焦时装主业、精耕民族时尚品牌。公司管理团队以产品创新和研发为核心，专心品牌设计、研发、创新，深入经营一线，持续加码“零售力、产品力、品牌力”建设，优化、迭代自有供应链体系，构建内部组织良性竞争机制，为主业发展夯实基础。2021 年，公司管理团队主要致力于以下几方面的工作：

一、强化品牌基因

2021 年，公司积极强化品牌基因，打造拳头品类。公司通过深入研究目标客群的消费行为与着装偏好，强化具有品牌特色的核心品类，打造季节性明星品类。同时，公司加大天然材质面料使用比例，提高材料通用性，通过战略性采购策略实现降本，打造价格优势，为消费者带来极致性价比的产品。

二、优化买货体系

2021 年，公司继续优化原有订货模式，从单一采买制向系统性买货转变，指导终端买手根据销售目标合理测算单店货品需求计划，提升买货精准性，降低库存风险。

三、渠道升级、视觉焕新

2021 年，公司加速渠道升级，经过一年的全渠道零售体系布局，通过融合线上线下消费场景，实现了部分线下营销网点与线上微商城平台人货场的贯通，突破传统零售的空间与时间局限，便于满足消费者的即时服务体验诉求。

2021 年，公司继续对部分门店空间视觉形象进行升级焕新，扩大店均营业面积，提升终端空间效果与产品营销的整体性与一致性，带给消费者全新的视觉体验。

四、深耕零售基础，布局新零售体系

2021 年，公司继续整合完善营销全链条体系，公司针对四大品牌基于不同的品牌定位与理念，系统规划以产品为中心，贯通品牌故事、产品故事、推广故事三维一体式的整合营销。加强以品牌文化为基调、以产品为主轴的内容营销，覆盖更多消费群体，同时，也促进购买转化率和连单率的提升。

探索电商转型，启动全渠道零售。2021 年，公司管理团队探索传统电商模式转型，力争从传统促销折扣模式逐步向正价高附加值模式升级，转型之路将延续到 2022 年。同时，公司启动四大品牌微商城项目，多元化建设私域运营平台，布局直播、社交零售等业务，初步部署线上线下一互通的 CRM 管理体系。

五、提升组织领导力，激活团队主观能动性

2021 年，公司引进一批精英人才，经过组织文化融合，团队协作性和凝聚力显著提升，通过绩效关联制，深度绑定团队目标，提高目标同频共识，通过强化团队目标感，激活组织能动性，提升组织活力。

六、改善治理和提升风险管控水平

2021 年，公司根据监管机构开展的“上市公司治理专项行动”等，通过进一步完善内部规章制度和组织架构、进一步规范决策程序和优化工作方式，改善治理水平；公司通过明确重大事项决策流程、对控股公司实施新的管控方案等，提升风险防范和应对水平。

七、推进投资及投后管理工作

2021 年，公司对现有投资和投后的公司/项目进行了详细梳理，按照“归拢资源、整合协同、服务战略”的目标要求，对需要重整处置的投后公司/项目，该处理的处理，该转让的转让，对需要重新进行功能定位和规划的控股公司，通过上市公司资源赋能，不断增强控股公司的市场竞争力和盈利水平。

二、报告期内公司所处行业情况

根据中国证监会公布的《上市公司行业分类指引》（2012 年修订）及中国证监会公布的上市公司行业分类结果，公司所处的行业为“纺织服装、服饰业”，行业代码为 C18。报告期内，公司的主营业务范围未发生重大变化。公司主要业务为中高档品牌时装的自主研发、生产、销售及品牌管理。

三、报告期内公司从事的业务情况

（一）公司主要业务及品牌介绍

公司是一家始终把握时尚流行趋势，坚持匠心与创新精神，恪守“安于正道，创美圆梦”，致力于为顾客创造高品质生活方式以及实现消费者、员工、企业和合作伙伴价值与梦想的时尚产业集团。

公司聚焦中高档品牌时装，聚力打造多品牌矩阵，形成风格鲜明互补、消费群体定位差异有序的时装品牌集合。公司目前拥有“JZ 玖姿”、“IMM 尹默”、“MOISSAC 摩萨克”、

“ANZHENG 安正”四大自有时装品牌；公司旗下控股品牌有中国十大童装品牌之一的“FROG PRINCE 青蛙王子”、专注新生代婴幼儿童装品牌的“Coloured Beetle 可拉·比特”，公司还在大中华区合资经营韩国童装品牌“ALLO&LUGH 阿路和如”。此外，公司控股了电商代运营公司礼尚信息，其注册商标为尚展电商。

1、JZ 玖姿

创立于 2001 年，“专注修饰女性身型，让每一种曲线都值得欣赏”的中国女装知名品牌。

“自在随心，中国姿造”是 JZ 玖姿的品牌主张，亦是源自东方的美丽哲学。当代中国式优雅，是一份可以恰到好处地展现内在力量和外在美丽的智慧哲学，兼具东方底蕴和世界视野。以恰到好处的裁衣技法和设计巧思，帮助每位着装者尽情展现其本真的女性魅力。

目标客群：35-50 岁的女性。

JZ 玖姿品牌风格

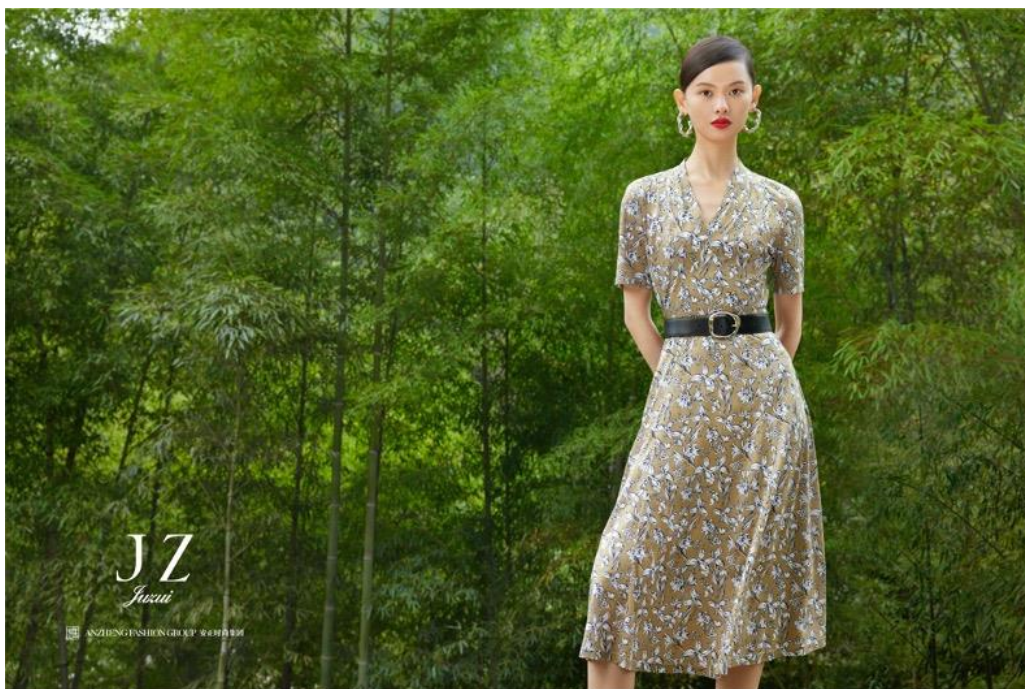

JZ 玖姿 昆明海乐世界店



2、MOISSAC 摩萨克

于2014年加入公司，Bisous de Paris 以爱制衣，充满爱意的法式时尚品牌。

缘起法国巴黎的MOISSAC，将精致惬意的法式生活理念编织进如阳光般明快多彩的品牌风格中，「Bisous de Paris 以爱制衣」，一句来自巴黎的亲切问候，正是MOISSAC的情感表达，从产品设计到服务体验，用细节传递出无尽浪漫。MOISSAC倡导对自我的热爱、事物的珍爱，以真挚明媚的浪漫情怀，拥抱无限美好。

目标客群：20-40岁的都市女性。

MOISSAC摩萨克品牌风格



MOISSAC
Bisous de Paris



MOISSAC 摩萨克 杭州银泰百货武林店



3、IMM 尹默

创立于 2008 年，独立、知性、艺术的高级时装品牌。

IMM 尹默将源起于基因中的融合平衡之美，用解构语言传递拼接至简的设计美感，动亦静，静亦动，演化出一种刚柔并济的艺术张力。IMM 尹默凝结女性力量，以风格时装及精神文化为当代精英女性表达。

目标客群：28-48 岁的当代精英女性。

IMM 尹默品牌风格



IMM 尹默 重庆北城天街店



4、ANZHENG 安正

创立于 2012 年，以“当代东方精神”为内核，秉承「中蕴西型」设计哲学的中国民族品牌。

ANZHENG 安正源起于中国，根植于东方。倡导为当代都市人打造城市生活与时尚运动相结合的“URBAN OUTDOOR 都市户外时尚”。“蕴出东方，行于世界”，秉承中蕴西型的设计哲学，提取东方之蕴，以服装为载体，将东方的服装内涵传达给世界，展现中国民族品牌的独特魅力。

目标客群：28-45 岁的都市人群。

ANZHENG 安正品牌风格



ANZHENG 安正上海久光百货店



5、allo&lugh 阿路和如

于 2005 年进入中国市场，致力于陪伴 0-7 岁中国宝宝，提供服饰、睡眠等多品类的中高端儿童国际品牌，全力打造高品质、高颜值、高性价比，让妈妈安心的美好产品。

凭借独特有趣的产品设计、专业高效的运营团队以及成熟强大的资源优势，allo&lugh 已成为儿童行业知名品牌之一。

allo&lugh 阿路和如品牌风格



allo&lugh 阿路和如 江苏淮安新亚店



6、FROG PRINCE 青蛙王子

创立于 1991 年，以用户为导向，以产品价值体验为核心，缔造值得消费者信赖的童装品牌。

品牌以“释放孩子爱玩天性，支持儿童志向成长”为核心诉求。强调产品品质，采用天然、环保、舒适的面辅料，给予孩子最贴心的呵护。

产品赋予“儿童潮范生活”新定义，专注于洞察儿童多场景需求，以潮范、高品质的产品体验和有温度的终端体验，引领儿童成长创造新价值。

FROG PRINCE 青蛙王子品牌风格



FROG PRINCE 青蛙王子 佛山市三水区万达广场店



7、Coloured Beetle 可拉·比特

创立于 2018 年，开启新生力量——婴幼儿童一站式全品类领先品牌。

专注于 1-6 岁幼小童的生活场景需要，以精致的面料、持续的纺织品研究以及对细节的密切关注为品牌理念的基础，以轻快优雅的色彩、简约自然的设计理念、高质且安全的产品定位为品牌核心竞争力。

Coloured Beetle 可拉·比特品牌风格



Coloured Beetle 可拉·比特 佛山南海区月湖环宇城店



（二）公司经营模式

1. 开发设计模式

公司中高端品牌时装为保持个性化、差异化的品牌定位、设计风格及目标客群，公司旗下各品牌实行独立的产品研发。产品研发过程可分为商品企划与产品设计两个主要阶段。

在商品企划阶段，公司各品牌事业部，一方面针对各自的目标消费者圈层进行大数据调研，通过数据分析洞察消费者需求，识别时尚流行趋势，另一方面积极与国内外知名时装设计师进行合作，吸收和学习国际时尚趋势与研发经验，同时，还聘请了多位海外知名设计师担任公司创意总监和顾问，分别参与公司各品牌的商品企划和产品设计指导工作。

在产品设计阶段，公司各品牌事业部，一方面根据商品企划，在创意总监主导下完成面料的选择，组织完成产品创意、设计、定价，另一方面在设计主题选择与色彩花型创作方面，也会积极与国际知名色彩趋势研究机构进行合作，引入和学习国际前沿的色彩流行趋势案例。

2. 生产模式

公司中高端品牌时装目前主要采取自主生产、委托加工及成衣采购相结合的成衣供应模式，由公司供应链中心统一负责组织、实施和管理各品牌产品的生产活动。

在合作方式上，公司与供应商实行排他性的定制化生产，并在采购协议中明确约定，对于由公司开发的产品，签约供应商不得自行生产或泄露给其他第三方。

3. 销售模式

公司中高端品牌时装实行直营、加盟、电子商务及微商城相结合的全渠道销售模式。其中，公司主品牌“JZ 玖姿”以及公司控股的中国十大童装品牌之一的“FROG PRINCE 青蛙王子”因较长的经营历史，形成了加盟店占比较高的渠道结构；“IMM 尹默”、“MOISSAC 摩萨克”、“ANZHENG 安正”、“ALLO&LUGH 阿路和如”、“Coloured Beetle 可拉·比特”作为公司陆续经营的品牌则采取直营为主、加盟为辅的销售模式。

公司不断完善直营门店、加盟门店的销售渠道结构，积极拓展市场份额，同时，重点加强电商渠道建设，积极实践新媒体营销方式，逐步实现各品牌全渠道零售布局。

4. 电商代运营模式

公司控股电商代运营公司礼尚信息主要经营模式为基于品牌方的授权，在天猫、京东等第三方电商平台运营品牌旗舰店，提供品牌定位、供应链管理、店铺运营、整合营销等综合服务。此外，礼尚信息还提供电商推广、互动营销、国内外物流解决方案和网络分销渠道优化等服务，旨在为中国日益增长的消费需求提供更多的高品质产品和帮助更多国外品牌进入中国市场。

四、报告期内核心竞争力分析

√适用 □不适用

1. 研发设计优势

公司始终把产品的研发设计工作放在核心位置，以专业的研发团队、开放的创新机制以及丰硕的研发成果，为广大消费者提供品质优良、时尚舒适、形象鲜明、款式丰富的品牌产品。

(1) 专业的研发团队

公司根据集团整体战略规划以及各品牌发展战略，规划各品牌的产品定位。各品牌事业部拥有独立的设计部门，独立负责各品牌产品的商品企划、设计开发、技术制作等工作。此外，“ALLO&LUGH 阿路和如”品牌依托韩国的研发设计，结合国内消费者需求进行适当补充。

在设计团队建设方面，公司实行内部自主培养与外部广泛吸收并重的人才发展机制。公司各品牌聘请了国内外知名的服装设计师、创意师、空间设计师，上述研发设计人员具有丰富的服装设计相关理论知识与实践经验，对公司的品牌理念具有深刻和全面的认识，是公司各品牌保持时尚活力的源泉。

(2) 良好的研发机制

公司坚持“自主研发、开放创新”的研发理念，形成了良好的产品研发机制。在自主研发方面，为保证产品更加贴近市场流行趋势和消费者需求，公司各品牌研发团队积极与销售终端建立开放、互动的合作机制，借助于遍布全国各销售终端的分销数据系统，以及定期的市场调研、产品宣贯与评审机制，各品牌研发部门可及时、准确地了解各地的市场数据和客户反馈，以及各地消费者的诉求与消费变化新趋势，不断完善产品研发内容，提高市场定位的准确性。

在开放创新方面，公司聘请专业色彩趋势研究机构参与各季产品的主题选择与色彩创作过程，引入并掌握国际前沿的色彩流行趋势与研究方法；同时，公司聘请多名国际知名时装设计师参与品牌研发与创意。

2. 品牌管理优势

公司相继创立了“JZ 玖姿”、“IMM 尹默”、“ANZHENG 安正”三大各具特色、相互补充的中高档时装品牌，并先后收购了在女装细分领域具有鲜明风格差异的两大新兴时装品牌“MOISSAC 摩萨克”和“FIONA CHEN 斐娜晨”，丰富了公司的时装品牌矩阵，报告期内，公司调整“FIONA CHEN 斐娜晨”品牌发展规划，以便进一步聚焦品牌资源，增强盈利能力。此外，公司投资控股中国十大童装品牌之一的“FROG PRINCE 青蛙王子”、专注新生代婴幼儿童装品牌的“Coloured Beetle 可拉·比特”，公司还在大中华区合资经营韩国童装品牌“ALLO&LUGH 阿路和如”。此外，公司控股了中国具有影响力的电商代运营公司礼尚信息，其注册商标为尚展电商。由此，公司形成了一个结构稳固、风格多样、定位互补的品牌管理集合。

3. 营销渠道优势

在公司时尚品牌中，主品牌“JZ 玖姿”和童装“FROG PRINCE 青蛙王子”品牌采用加盟为主、直营为辅的销售模式，其余品牌均采用以直营为主的销售模式。截至 2021 年末，公司五大品牌终端实体门店数量为 729 家，“ALLO&LUGH 阿路和如”品牌在大中华区拥有 142 家实体门店，“FROG PRINCE 青蛙王子”和“Coloured Beetle 可拉·比特”拥有 1,366 家实体门店和销售网点。广

泛的终端网络覆盖了全国 31 个省、自治区及直辖市主要城市的重点商圈，以及线上线下融合所形成的全渠道。

4.一体化供应链优势

公司时装品牌定位于中高档男女细分市场，该领域具有设计时尚性强、品质要求高、款型样式多、销售周期短等特征。为此，公司建立了集设计研发、采购生产、零售分销为一体的完整供应链平台，并实行自主生产、委托加工与成衣采购并行的开放式产品供应体系。

5.线上运营优势

公司积极投入线上营销渠道，经过多年的积累，目前已经培养了一支具有多平台运营经验的自有电商运营团队，近年来，公司服装业务线上发展良好，销售占比提升明显。

尚展电商具有超过十年为国内外母婴、食品保健、运动户外等行业著名品牌在线上运营的经验，其组建了一支线上运营经验丰富的优秀团队，与代理的各知名品牌实现合作共赢，深得品牌方的信赖。

五、报告期内主要经营情况

2021 年，公司迎回创始大股东郑安坤先生担任总裁（CEO），聚焦大股东家族资源及业务管理经验，决心突破发展困境，迎来新的增长曲线。公司以郑安坤先生为首的管理团队秉持高质量发展战略理念，践行匠心精神，聚焦中高端品牌服饰，强化品牌基因，提升供应链效率，优化渠道结构，提升终端店效，加码新零售电商业务。各品牌合计新开门店 837 家，优化调整部分低效门店，期末门店数为 2,235 家。

2021 年度，公司实现营业收入 30.78 亿元，同比下降 14.37%，其中：服装板块实现收入 21.78 亿元，同比增长 4.88%；电商代运营板块实现收入 8.78 亿元，同比下降 41.52%。

2021 年度，公司主营业务毛利率为 47.77%，同比提升了 4.19 个百分点，主要为销售结构变动，电商代运营业务销售占比下降，整体毛利率上升。

2021 年归属上市公司股东净利润 0.70 亿元，同比下降 64.70%；归属于上市公司股东扣除非经常性损益的净利润为 0.83 亿，比上年同期下降 44.52%，主要为电商代运营业务营业收入下滑及其他非流动金融资产公允价值变动损失所致。

2021 年经营活动产生的现金流量净额为 5.40 亿元，同比增长 46.45%，主要是电商代运营转出品牌业务收回现金流。

（一）主营业务分析

1. 利润表及现金流量表相关科目变动分析表

单位：元 币种：人民币

科目	本期数	上年同期数	变动比例（%）
营业收入	3,077,827,437.47	3,594,451,914.33	-14.37
营业成本	1,627,800,354.35	2,038,961,598.76	-20.17
销售费用	905,548,823.87	849,793,976.46	6.56
管理费用	249,433,891.15	224,775,112.12	10.97

财务费用	-7,745,540.61	27,631,420.99	-128.03
研发费用	70,792,465.53	70,929,032.40	-0.19
经营活动产生的现金流量净额	540,165,920.71	368,838,893.35	46.45
投资活动产生的现金流量净额	182,474,307.87	-83,907,719.98	317.47
筹资活动产生的现金流量净额	-925,500,551.79	99,685,369.62	-1,028.42

营业收入变动原因说明：礼尚信息转出部分电商代运营品牌业务导致营业收入下降

营业成本变动原因说明：随营业收入的下降变动，以及受销售结构变化影响

销售费用变动原因说明：同比增加并入上海蛙品上半年销售费用以及部分童装业务增加投入

管理费用变动原因说明：同比增加并入上海蛙品上半年管理费用

财务费用变动原因说明：本期银行借款减少，导致利息费用减少

研发费用变动原因说明：研发投入同比基本持平

经营活动产生的现金流量净额变动原因说明：电商代运营转出品牌业务收回现金流

投资活动产生的现金流量净额变动原因说明：本期赎回理财产品增加及同比支付投资款减少

筹资活动产生的现金流量净额变动原因说明：偿还银行借款

本期公司业务类型、利润构成或利润来源发生重大变动的详细说明

适用 不适用

2. 收入和成本分析

适用 不适用

公司 2021 年度收入和成本情况详细分析如下：

(1). 主营业务分行业、分产品、分地区、分销售模式情况

单位：元 币种：人民币

主营业务分行业情况						
分行业	营业收入	营业成本	毛利率 (%)	营业收入比上年增减 (%)	营业成本比上年增减 (%)	毛利率比上年增减 (%)
服装	2,178,271,538.95	864,969,277.22	60.29	4.88	8.58	减少 1.35 个百分点
电商代运营	877,736,676.82	731,262,165.56	16.69	-41.52	-40.17	减少 1.88 个百分点
主营业务分产品情况						
分产品	营业收入	营业成本	毛利率 (%)	营业收入比上年增减 (%)	营业成本比上年增减 (%)	毛利率比上年增减 (%)
上衣	540,475,276.26	179,479,714.76	66.79	-1.23	0.53	减少 0.58 个百分点
裙类	295,570,674.76	94,920,098.05	67.89	-4.25	-4.19	减少 0.02 个百分点
外套	320,173,211.56	108,997,467.56	65.96	1.68	-7.51	增加 3.39 个百分点
裤类	238,999,760.36	73,553,642.73	69.22	4.49	15.20	减少 2.86 个百分点
皮衣、羽绒服	305,122,998.69	126,232,650.10	58.63	-11.40	-11.94	增加 0.25 个百分点
其他	8,067,340.13	11,350,065.77	-40.69	-42.97	-8.63	减少 52.87 个百分点
儿童服装	449,626,257.84	255,666,988.06	43.14	51.32	51.24	增加 0.03 个百分点
儿童用品	20,236,019.35	14,768,650.19	27.02	-6.85	18.14	减少 15.44 个百分点

母婴用品等代运营	875,452,228.25	729,195,039.04	16.71	-41.30	-39.88	减少 1.96 个百分点
其他用品代运营	2,284,448.57	2,067,126.52	9.51	-76.16	-77.43	增加 5.08 个百分点
主营业务分地区情况						
分地区	营业收入	营业成本	毛利率 (%)	营业收入比上年增减 (%)	营业成本比上年增减 (%)	毛利率比上年增减 (%)
东北	185,896,086.70	49,959,914.21	73.12	4.76	5.33	减少 0.15 个百分点
华北	237,096,420.79	74,557,157.10	68.55	-5.27	-14.44	增加 3.37 个百分点
华东	1,243,161,481.82	688,489,210.05	44.62	-24.35	-28.14	增加 2.93 个百分点
华南	272,624,825.10	164,751,605.87	39.57	4.75	14.55	减少 5.17 个百分点
华中	121,892,517.77	45,769,958.31	62.45	10.67	7.03	增加 1.28 个百分点
西北	180,615,892.14	57,475,091.48	68.18	25.37	36.68	减少 2.63 个百分点
西南	322,223,337.44	123,930,033.64	61.54	14.52	19.92	减少 1.73 个百分点
境外	492,497,654.01	391,298,472.12	20.55	-30.73	-34.13	增加 4.10 个百分点
主营业务分销售模式情况						
销售模式	营业收入	营业成本	毛利率 (%)	营业收入比上年增减 (%)	营业成本比上年增减 (%)	毛利率比上年增减 (%)
直营	965,938,252.03	286,961,090.02	70.29	-4.86	-0.03	减少 1.44 个百分点
加盟	723,238,145.06	332,275,727.09	54.06	37.13	33.90	增加 1.11 个百分点
电商	489,095,141.86	245,732,460.11	49.76	-8.45	-6.00	减少 1.31 个百分点
代运营	877,736,676.82	731,262,165.56	16.69	-41.52	-40.17	减少 1.88 个百分点

主营业务分行业、分产品、分地区、分销售模式情况的说明

说明 1：本期各类产品的分类情况如下：

产品类别		产品明细
女装	上衣	毛衫、衬衫、小衫等
	裤类	正装裤、休闲裤等
	裙类	裙子、连衣裙、吊带裙等
	外套	外套、厚外套等
	皮衣、羽绒服	皮衣、裘皮、羽绒服等
	其他	饰品、包、围巾、鞋、披肩等
男装	上衣	T 恤、针织衫、衬衫
	裤类	正装裤、休闲裤等
	外套	夹克、便服、西装等
	皮衣、羽绒服	皮衣、羽绒服等
	其他	配饰等

说明 2：分行业和分产品中的代运营产品等主要为礼尚信息电商代运营类别；

说明 3：公司主要销售区域及省份直辖市如下：

东北：黑龙江、吉林、辽宁

华北：北京、河北、内蒙古、山西、天津

华东：安徽、福建、江苏、江西、山东、上海、浙江

华南：广东、广西、海南

华中：河南、湖北、湖南

西北：甘肃、宁夏、青海、陕西、新疆

西南：贵州、四川、云南、重庆

境外：香港

说明 4：华南地区包括唯品会销售；华东地区毛利率偏低是由于礼尚信息电商代运营产品，摊低了毛利率；境外为礼尚信息通过跨境电商方式在境外销售的产品。

(2). 产销量情况分析表

√适用 □不适用

主要产品	单位	生产量	销售量	库存量	生产量比上年增减 (%)	销售量比上年增减 (%)	库存量比上年增减 (%)
上衣	件	1,388,235	1,414,420	981,947	26.02	-8.99	-2.60
裤类	件	610,206	599,309	446,855	38.27	7.60	2.50
裙类	件	536,709	549,560	455,963	29.59	-6.43	-2.74
外套	件	351,558	360,736	282,381	34.35	-10.43	-3.15
皮衣、羽绒服	件	239,585	240,321	202,976	4.30	-18.06	-0.36
童装	件	8,688,368	8,146,005	5,527,220	134.95	85.62	10.88
合计	件	11,814,661	11,310,351	7,897,342	92.22	45.32	6.82

产销量情况说明

本表只反映公司中高端时装品牌及童装产品的生产采购、销售及库存情况。

(3). 重大采购合同、重大销售合同的履行情况

□适用 √不适用

(4). 成本分析表

单位：元

分行业情况							
分行业	成本构成项目	本期金额	本期占总成本比例 (%)	上年同期金额	上年同期占总成本比例 (%)	本期金额较上年同期变动比例 (%)	情况说明
服装	主营业务成本	864,969,277.22	54.19	796,617,828.63	39.46	8.58	
电商代运营产品	主营业务成本	731,262,165.56	45.81	1,222,147,031.73	60.54	-40.17	
分产品情况							
分产品	成本构成项目	本期金额	本期占总成本比例 (%)	上年同期金额	上年同期占总成本比例 (%)	本期金额较上年同期变动比例 (%)	情况说明
上衣	主营业务成本	179,479,714.76	11.24	178,531,570.63	8.84	0.53	
裙类	主营业务成本	94,920,098.05	5.95	99,075,999.93	4.91	-4.19	
外套	主营业务成本	108,997,467.56	6.83	117,847,998.44	5.84	-7.51	
裤类	主营业务成本	73,553,642.73	4.61	63,851,157.93	3.16	15.20	
皮衣、羽绒服	主营业务成本	126,232,650.10	7.91	143,341,674.22	7.10	-11.94	
其他	主营业务成本	11,350,065.77	0.71	12,422,421.84	0.62	-8.63	

儿童服装	主营业务成本	255,666,988.06	16.02	169,046,048.05	8.37	51.24	
儿童用品	主营业务成本	14,768,650.19	0.93	12,500,957.59	0.62	18.14	
母婴用品等代运营	主营业务成本	729,195,039.04	45.68	1,212,987,896.23	60.09	-39.88	
其他用品代运营	主营业务成本	2,067,126.52	0.12	9,159,135.50	0.45	-77.43	

成本分析其他情况说明

单位：万元

生产性质	成本项目	本期成本	本期成本占比(%)	上年同期成本	上年同期成本占比(%)	本期成本占比较上年同期变动(%)
自制成衣	原材料	6,158.46	51.92	7,348.49	52.69	-16.19
	直接人工	3,998.01	33.70	4,672.64	33.50	-14.44
	制造费用	1,705.32	14.38	1,926.53	13.81	-11.48
	小计	11,861.79	100.00	13,947.66	100.00	-14.95
委托加工成衣	原材料	5,996.99	75.60	5,930.90	70.97	1.11
	委托加工费	1,935.77	24.40	2,425.70	29.03	-20.20
	小计	7,932.76	100.00	8,356.60	100.00	-5.07
采购成本	采购成衣	39,833.13	35.62	26,958.55	14.04	47.76
	受托代销成衣	812.12	0.73	922.27	0.48	-11.94
	童装产品	32,208.53	28.80	15,823.68	8.24	103.55
	其他代运营产品	92.04	0.08	187.39	0.10	-50.88
	母婴代运营产品	38,893.97	34.77	148,134.14	77.14	-73.74
	小计	111,839.79	100.00	192,026.03	100.00	-41.76

(5). 报告期主要子公司股权变动导致合并范围变化

□适用 √不适用

(6). 公司报告期内业务、产品或服务发生重大变化或调整有关情况

□适用 √不适用

(7). 主要销售客户及主要供应商情况

A. 公司主要销售客户情况

前五名客户销售额 67,366.34 万元，占年度销售总额 21.88%；其中前五名客户销售额中关联方销售额 0.00 万元，占年度销售总额 0.00 %。

报告期内向单个客户的销售比例超过总额的 50%、前 5 名客户中存在新增客户的或严重依赖于少数客户的情形

□适用 √不适用

B. 公司主要供应商情况

前五名供应商采购额 67,754.83 万元，占年度采购总额 51.47%；其中前五名供应商采购额中关联方采购额 0.00 万元，占年度采购总额 0.00%。

报告期内向单个供应商的采购比例超过总额的 50%、前 5 名供应商中存在新增供应商的或严重依赖于少数供应商的情形。

适用 不适用

其他说明

主要销售客户

客户名称	销售收入(万元)	占营业收入比(%)
客户 A	24,348.46	7.91
客户 B	19,201.76	6.24
客户 C	10,905.58	3.54
客户 D	6,597.51	2.14
客户 E	6,313.03	2.05
合计	67,366.34	21.88

主要供应商

供应商名称	采购金额(万元)	占采购成本比(%)
供应商 A	20,995.18	15.95
供应商 B	16,387.93	12.45
供应商 C	15,262.26	11.59
供应商 D	8,221.30	6.25
供应商 E	6,888.16	5.23
合计	67,754.83	51.47

3. 费用

适用 不适用

项目	本期发生额	上期发生额	变动幅度(%)
销售费用	905,548,823.87	849,793,976.46	6.56
管理费用	249,433,891.15	224,775,112.12	10.97
研发费用	70,792,465.53	70,929,032.40	-0.19
财务费用	-7,745,540.61	27,631,420.99	-128.03

4. 研发投入

(1). 研发投入情况表

适用 不适用

单位：元

本期费用化研发投入	70,792,465.53
本期资本化研发投入	0.00
研发投入合计	70,792,465.53

研发投入总额占营业收入比例 (%)	2.30
研发投入资本化的比重 (%)	0.00

(2). 研发人员情况表

√适用 □不适用

公司研发人员的数量	243
研发人员数量占公司总人数的比例 (%)	6.96
研发人员学历结构	
学历结构类别	学历结构人数
博士研究生	-
硕士研究生	9
本科	57
专科	58
高中及以下	119
研发人员年龄结构	
年龄结构类别	年龄结构人数
30岁以下(不含30岁)	47
30-40岁(含30岁,不含40岁)	94
40-50岁(含40岁,不含50岁)	84
50-60岁(含50岁,不含60岁)	18
60岁及以上	-

说明：研发中高端品牌时装发生的研发费用与中高端时装品牌收入的比例为 5.47%。

(3). 情况说明

√适用 □不适用

公司各品牌拥有独立的研发设计部门，2021 年公司设立研发项目 10 项，其中省级新产品立项 15 项，获得知识产权 14 项，其中发明专利 2 项，实用新型专利 10 项，外观设计专利 1 项，美术著作版权 1 项。公司坚持以科技创新为动力，开拓产业智能制造，加强先进技术及工艺研发，以国际潮流为理念，积极开展校企合作，实现各自优势与资源共享，设计出满足消费者对美好生活追求的时尚产品。公司引进国外高端设计人才，与国外著名设计师进行合作，吸收国外的先进设计理念与思想，提升品牌设计风格，快速提高研发团队的专业能力和设计能力。

(4). 研发人员构成发生重大变化的原因及对公司未来发展的影响

□适用 √不适用

5. 现金流

√适用 □不适用

项目	本期发生额	上期发生额	变动幅度 (%)	情况说明
经营活动产生的现金流量净额	540,165,920.71	368,838,893.35	46.45	电商代运营转出品牌业务收回现金流

投资活动产生的现金流量净额	182,474,307.87	-83,907,719.98	317.47	本期赎回理财产品增加及同比支付投资款减少
筹资活动产生的现金流量净额	-925,500,551.79	99,685,369.62	-1,028.42	偿还银行借款

(二) 非主营业务导致利润重大变化的说明

√适用 □不适用

- 1、计入当期损益的政府补助 10,617,221.76 元；
 - 2、本期投资理财产品取得收益 6,496,834.37 元；
 - 3、其他非流动金融资产持有期间取得的投资分红 7,255,946.02 元，公允价值变动损益 -38,515,791.59 元；
 - 4、本期计提商誉减值损失 15,866,695.95 元；
- 上述合计影响利润总额-30,012,485.39 元。

(三) 资产、负债情况分析

√适用 □不适用

1. 资产及负债状况

单位：元

项目名称	本期期末数	本期期末数占总资产的比例 (%)	上期期末数	上期期末数占总资产的比例 (%)	本期期末金额较上期期末变动比例 (%)	情况说明
交易性金融资产	80,032,688.90	2.04	331,615,071.68	7.01	-75.87	理财产品到期赎回
预付款项	80,601,930.55	2.06	29,140,637.29	0.62	176.60	预付代运营品牌备货款
一年内到期的非流动资产	100,127,722.22	2.56	131,062.46		76,296.95	一年内到期的大额存单科目重分类
其他非流动资产	34,136,926.06	0.87	131,949,814.12	2.79	-74.13	
使用权资产	64,060,779.21	1.64			不适用	21 年执行新租赁准则，将租赁资产确认资产及负债
租赁负债	30,298,280.46	0.77			不适用	
短期借款	108,859,747.71	2.78	769,180,787.28	16.26	-85.85	银行借款减少
应付职工薪酬	69,497,752.39	1.77	100,155,116.28	2.12	-30.61	销售减少相应应付职工薪酬减少
应交税费	75,560,516.31	1.93	114,458,866.81	2.42	-33.98	销售减少相应应付税金减少
递延所得税负债	4,903.33		2,816,625.51	0.06	-99.83	交易性金融资产公允价值变动
库存股	135,279,415.44	3.45	99,361,082.32	2.10	36.15	本期回购库存股

其他说明

- 1、存货情况说明

(1) 存货各项目情况说明

单位：元

项目	期末余额			期初余额		
	账面余额	跌价准备	账面价值	账面余额	跌价准备	账面价值
原材料	60,530,528.97	30,502,913.41	30,027,615.56	93,018,776.79	42,560,469.34	50,458,307.45
在产品	4,709,948.46		4,709,948.46	9,032,337.08		9,032,337.08
库存商品	916,541,892.73	98,541,011.40	818,000,881.33	1,036,274,036.75	78,348,292.41	957,925,744.34
委托加工材料	359,782.96		359,782.96	5,936,954.58		5,936,954.58
发出商品	61,194,013.71		61,194,013.71	158,625,071.49		158,625,071.49
在途物资	794,915.62		794,915.62	104,909,286.83		104,909,286.83
合计	1,044,131,082.45	129,043,924.81	915,087,157.64	1,407,796,463.52	120,908,761.75	1,286,887,701.77

(2) 存货分板块情况

单位：元

板块	期末余额	占比 (%)	期初余额	占比 (%)	变动金额	变动率 (%)
服装板块	602,252,455.25	57.68	667,201,489.31	47.39	-64,949,034.06	-9.73
童装板块	216,126,554.02	20.70	173,403,089.48	12.32	42,723,464.54	24.64
电商代运营	225,752,073.18	21.62	566,045,119.83	40.21	-340,293,046.65	-60.12
其他板块		-	1,146,764.90	0.08	-1,146,764.90	-100.00
合计	1,044,131,082.45	100.00	1,407,796,463.52	100.00	-363,665,381.07	-25.83

(3) 库存商品库龄结构

单位：元

库龄	账面余额	跌价准备	账面价值
4年以上	10,062,631.08	10,062,631.08	
3-4年	25,620,753.03	16,927,563.88	8,693,189.15
2-3年	95,705,591.10	26,977,737.79	68,727,853.31
1-2年	162,607,104.48	20,130,365.59	142,476,738.89
0-1年	378,640,825.61	13,330,804.33	365,310,021.28
新品	243,904,987.43	11,111,908.73	232,793,078.70
合计	916,541,892.73	98,541,011.40	818,000,881.33

(4) 期末存货情况

截至2021年12月31日，公司存货净额为91,508.72万元，占流动资产总额的40.39%。报告期存货周转天数248天，比上年211天增加37天，主要原因为销售结构变化。其中库存商品占存货净额的89.39%，库存商品中2年以内的占比为90.54%。

2、应收账款周转情况

公司应收账款期末余额 29,607.86 万元，期初余额 31,936.76 万元，年末较年初减少 2,328.90 万元。应收账款周转天数本期 36 天，上年同期 26 天。

2. 境外资产情况

适用 不适用

(1) 资产规模

其中：境外资产 290,098,921.07（单位：元 币种：人民币），占总资产的比例为 7.41%。

(2) 境外资产占比较高的相关说明

适用 不适用

3. 截至报告期末主要资产受限情况

适用 不适用

4. 其他说明

适用 不适用

(四) 行业经营性信息分析

适用 不适用

详见本报告“第三节 管理层讨论与分析”中“二、报告期内公司所处行业情况”。

服装行业经营性信息分析

1. 报告期内实体门店情况

适用 不适用

品牌	门店类型	2020 年末数量 (家)	2021 年末数量 (家)	2021 年新开 (家)	2021 年关闭 (家)
玖姿	直营门店	144	110	11	45
	加盟门店	429	408	52	73
尹默	直营门店	78	74	8	12
	加盟门店	3	6	5	2
安正	直营门店	35	26	0	9
	加盟门店	0	0	0	0
摩萨克	直营门店	56	66	20	10
	加盟门店	8	5	5	8
斐娜晨	直营门店	61	25	3	39
	加盟门店	16	7	0	9
阿路和如	直营门店	38	35	13	16
	加盟门店	101	107	47	41
青蛙王子	直营门店	37	26	6	17
	加盟门店	770	705	146	211
可拉比特	直营门店	231	2	22	251
	加盟门店	446	633	499	312
合计	-	2,453	2,235	837	1,055

2. 报告期内各品牌的盈利情况

√适用 □不适用

单位:万元 币种:人民币

品牌类型	营业收入	营业成本	毛利率 (%)	营业收入比上年增减 (%)	营业成本比上年增减 (%)	毛利率比上年增减 (%)
玖姿	111,753.38	42,276.37	62.17	-3.51	-8.38	2.01
尹默	26,633.26	6,013.10	77.42	-5.71	-9.59	0.96
安正	8,044.44	2,655.70	66.99	-5.78	30.56	-9.18
摩萨克	13,042.92	5,117.88	60.76	59.20	106.87	-9.04
斐娜晨	11,114.39	3,127.38	71.86	-19.02	-1.88	-4.92
阿路和如	13,294.12	6,592.71	50.41	43.77	56.71	-4.09
青蛙王子	26,364.30	16,209.80	38.52	58.11	46.73	4.77
可拉比特	7,327.81	4,241.05	42.12	22.86	46.24	-9.26
其他品牌	480.98	469.65	2.36	-78.57	-75.69	-11.56
电商代运营	87,545.22	72,919.50	16.71	-41.30	-39.88	-1.96
总计	305,600.82	159,623.14	47.77	-14.58	-20.93	4.19

此表营业收入和营业成本数据不含其他业务收入和其他业务支出（以下同）。

说明:

- 2021 年主营业务毛利率较上年上升了 4.19 个百分点，主要为销售结构变动，毛利率较低的电商代运营业务销售占比下降，从而造成主营业务整体毛利率上升；
- 其他品牌为公司工厂店及子公司代销品牌；
- 电商代运营为礼尚信息在电商平台销售的产品。

3. 报告期内直营店和加盟店的盈利情况

√适用 □不适用

单位:万元 币种:人民币

分门店类型	营业收入	营业成本	毛利率 (%)	营业收入比上年增减 (%)	营业成本比上年增减 (%)	毛利率比上年增减 (%)
直营店	96,593.83	28,696.11	70.29	-4.86	-0.03	-1.44
加盟店	72,323.81	33,227.57	54.06	37.13	33.90	1.11
其他	136,683.18	97,699.46	28.52	-32.84	-34.14	1.42
合计	305,600.82	159,623.14	47.77	-14.58	-20.93	4.19

说明：其他为线上销售，包括服装收入与礼尚信息代运营产品收入。

4. 报告期内线上、线下销售渠道的盈利情况

√适用 □不适用

单位:万元 币种:人民币

销售渠道	2021 年			2020 年		
	营业收入	营业收入占比 (%)	毛利率 (%)	营业收入	营业收入占比 (%)	毛利率 (%)
线上销售	136,683.18	44.73	28.52	203,517.02	56.88	27.10
线下销售	168,917.64	55.27	63.34	154,264.54	43.12	65.31
合计	305,600.82	100.00	47.77	357,781.56	100.00	43.58

说明：线上销售中，服装类收入为 48,909.51 万元，同比减少 8.45%；电商代运营收入 87,545.22 万元，同比下降 41.30%；其他代运营收入为 228.45 万元。

5. 报告期内各地区的盈利情况

√适用 □不适用

单位：万元 币种：人民币

地区	营业收入	营业收入占比 (%)	营业收入比上年增减 (%)
华东	124,316.15	40.68	-24.35
华北	23,709.64	7.76	-5.27
东北	18,589.61	6.08	4.76
西北	18,061.59	5.91	25.37
西南	32,222.33	10.54	14.52
华中	12,189.25	3.99	10.67
华南	27,262.48	8.92	4.75
境内小计	256,351.05	83.88	-10.58
香港	49,249.77	16.12	-30.73
境外小计	49,249.77	16.12	-30.73
合计	305,600.82	100.00	-14.58

说明：

1). 公司主要销售区域及省份直辖市如下：

东北：黑龙江、吉林、辽宁

华北：北京、河北、内蒙古、山西、天津

华东：安徽、福建、江苏、江西、山东、上海、浙江

华南：广东、广西、海南

华中：河南、湖北、湖南

西北：甘肃、宁夏、青海、陕西、新疆

西南：贵州、四川、云南、重庆

境外：香港

6. 其他说明

√适用 □不适用

报告期，门店中连续开业 12 个月以上直营门店的平均营业收入情况：

单位：店、元、元/店

品牌	2021 年			2020 年		
	门店数 (家)	营业收入	平均营业收入	门店数 (家)	营业收入	平均营业收入
玖姿	102	272,256,211.12	2,669,178.54	116	315,107,263.06	2,716,441.92
尹默	68	221,422,422.97	3,256,212.10	66	225,420,818.25	3,415,466.94

安正	25	68,498,837.91	2,739,953.52	27	72,210,915.12	2,674,478.34
摩萨克	44	90,683,620.05	2,060,991.36	18	28,202,067.82	1,566,781.55
斐娜晨	25	39,996,371.95	1,599,854.88	47	81,143,962.59	1,726,467.29
阿路和如	24	26,573,751.16	1,107,239.63	35	30,021,929.91	857,769.43
青蛙王子	23	16,686,508.98	725,500.39			
可拉比特	2	463,480.55	231,740.28			
合计	313	736,581,204.69	2,353,294.58	309	752,106,956.75	2,434,003.10

(五) 投资状况分析

对外股权投资总体分析

适用 不适用

1. 重大的股权投资

适用 不适用

2. 重大的非股权投资

适用 不适用

2021年8月18日，公司对外披露了《安正时尚集团股份有限公司关于参与投资设立有限合伙企业的公告》（公告编号：2021-043），公司与浙江坤鑫投资管理有限公司、海宁中国皮革城投资有限公司、浙江美大实业股份有限公司、火星人厨具股份有限公司共同发起设立海宁高质创投股权投资合伙企业（以下简称“海创投基金”），基金总规模为人民币7亿元，其中，公司作为有限合伙人以自有资金认缴出资15,000万元人民币，占21.4286%的基金份额，认缴资金根据海创投基金进展分期投入。公司于2021年8月19日、2021年9月14日分别披露了《安正时尚集团股份有限公司关于参与投资设立有限合伙企业的补充公告》（公告编号：2021-044）、《安正时尚集团股份有限公司关于参与设立有限合伙企业的进展公告》（公告编号：2021-051）。报告期内，公司参与认购了海创投基金首期募资项目，投入资金6,000万元。

3. 以公允价值计量的金融资产

适用 不适用

详见 第二节 十一、采用公允价值计量的项目。

4. 报告期内重大资产重组整合的具体进展情况

适用 不适用

(六) 重大资产和股权出售

适用 不适用

(七) 主要控股参股公司分析

适用 不适用

截至 2021 年 12 月 31 日，本公司拥有 9 家全资子公司及 4 家控股子公司。具体情况如下：

单位：万元

子公司名称	业务性质	注册资本	总资产	净资产	净利润
上海尹默服饰有限公司	服装销售	11,000.00	24,867.10	20,906.34	716.62
上海艳姿服饰有限公司	服装销售	11,000.00	32,966.93	29,140.12	890.72
上海安正服饰有限公司	服装销售	3,000.00	3,662.58	869.56	-11.57
上海安喆服饰有限公司	服装销售	2,200.00	4,620.94	653.88	-1,006.03
上海摩萨克服饰有限公司	服装销售	6,300.00	16,788.42	3,176.38	-265.86
上海斐娜晨服饰有限公司	服装销售	6,300.00	4,201.70	2,719.68	-116.79
安诺集团有限公司	—	2,234.42	2,452.85	2,447.14	-188.81
成都萱姿服饰有限公司	服装销售	1,050.00	406.50	312.66	111.68
锦润时尚(珠海)服饰有限公司	服装销售	2,000.00	76.44	26.44	-152.12
安正儿童用品(上海)有限公司	服装销售	15,000.00	21,041.02	13,592.59	-2,329.32
玖姿国际有限公司	—	7.89	6.80	6.80	-0.97
上海礼尚信息科技有限公司	电商代运营	380.52	55,704.45	23,900.07	3,901.30
上海蛙品儿童用品有限公司	服装销售	8,499.79	39,502.10	25,163.85	868.88

(八) 公司控制的结构化主体情况

适用 不适用

六、公司关于公司未来发展的讨论与分析

(一) 行业格局和趋势

适用 不适用

一、共同富裕提升中产人口，国内中高端品牌长期受益

在国家提出共同富裕的背景下，国内人均可支配收入也在持续稳步提升。不断扩大的消费人口对中高端产品的需求也将随之提升，以国内中高端女装为例，其消费占比随着居民收入的提升亦同步提升。由欧睿国际预测，国内中高端女装在整体女装消费中占比已从 2016 年的 22.3% 至今上升至 23%，预计 2023 年将上升至 23.4%。

中高端市场需求持续扩容，以及民族自信逐年的提升，以 Z 时代为代表的国内消费者对国产品牌的接受度正在持续升温，服装行业的国潮崛起，同样为国产自主中高端品牌带来发展机遇。

二、消费者购物习惯变迁，社交电商仍在红利期

在新冠疫情持续影响的当下，消费者的购物习惯已然发生转变。线下客流难以恢复至疫情以前，据汇纳云统计，2021 年全国购物中心客流日均 18,515 人次，相较 2020 年增长 9.6%，但仍较 2019 年下滑 25.2%，更多的线下消费正在被线上所取代。以服装行业为例，据国家统计局信息，2021 年线上服装社零占比已达 30%。

线上消费快速发展的同时，竞争也在愈发激烈，更具交互性及体验感的社交电商正在快速崛起，据艾瑞咨询预测，至 2025 年直播电商占整体电商比例将由 2020 年的 11.2% 提升至 23.9%。社交电商正处于快速发展红利期，服装企业也将更多的参与其中，从而分享渠道红利。

(二) 公司发展战略

√适用 □不适用

2022 年，国内经济发展仍然面临稳增长压力，消费市场仍待起势复苏。善谋者谋其势，势成则事成。我们坚定战略目标，聚焦时装主业，围绕崛起中的国内高净值职业女性客群，持续锁定中高端消费市场，以创始大股东、CEO 郑安坤先生为首的管理团队，秉承高质量发展策略，围绕“零售力、产品力、品牌力”三大发展方向，持续努力，围绕构筑高效柔性的自有供应链体系，不断迭代升级，为奋进崭新征程，铺平前行道路。

(三) 经营计划

√适用 □不适用

一、打造零售力平台

1. 零售：打造大区管理体系，指挥权交给前台，后台建设零售标准，零售前台启动区域制，日常运营决策回归区域终端，便于区域管理者整合当地资源，根据当地市场需求及时调整人货场日常运营策略。管理后台则以零售运营标准建设为核心工作，赋能区域实现业绩突破。

2. 线下渠道：系统布局线下，直营聚焦重点省会城市建标杆，推动战略联盟发展部分市场。2022 年公司将结合市场发展趋势预判，系统布局线下各层级市场，合理规划渠道结构，定位省会及重点城市打造直营标杆，部分城市发展战略联盟。关注不同业态间的平衡发展，同全国或区域当地标杆商业综合体达成深度合作，适当扩充购物中心业态占比。

3. 线上渠道：线上布局新零售，预期规划未来三年线上线下融合发展、时代发展同频。

公司未来三年将系统布局线上新零售，融合实体渠道发展，推动全渠道建设，与时代发展同频。计划 2022 年启动新零售平台建设，届时统一布局规划传统电商、线上微商城、抖音直播等诸多线上渠道，建立全渠道商品和销售运营体系。

二、加码产品力建设

建立科学的商品企划标准流程体系，从需求洞察、历史销售回顾与时尚趋势多维度建模，客观规划产品品类结构、SKC 数、价格带、上货波段，规范化产品评审模式与流程，提高开发精准率和产品适销性，确保畅销款数占比 30%，以此达到售罄率提高及库存维持合理水平的目的。

三、提升品牌力建设

1. 品牌定位重塑。2022 年，公司将重塑各品牌定位，深入洞察目标客群需求，锁定细分赛道，制定清晰的商业模式与战略目标。新定位聚焦于年轻客群的时尚消费需求，针对年轻消费者的多样化场景着装需求，定向开发多元化场景系列产品，匹配主题视觉营销呈现，以此达到重焕品牌生命力的目的。

2. IP 联名加持。公司计划于 2022 秋冬推出新产品系列，以轻松休闲为主题，联名知名 IP，借助社交媒体加推话题营销，同时满足年轻客群对高性价比产品和强话题感营销的需求。年轻客群的积累沉淀，将进一步指导产品创新方向的选择，是品牌焕新的主要活力来源。

四、打造高效自有柔性供应链体系

1. 强化商品计划管理，打造柔性供应链。商品计划管理市场需求导向，产能规划工作前置，合理调配资源供需关系，引导定向开发，提前规避产能空缺或冗余现象，降低大货品质与交期风险。升级供应链快速响应机制，强化应对市场需求的快速反应能力，实现畅销款快速追单，缺失款快速补充。

2. 构建供应商战略联盟。探索供应商合作模式创新，打造高性价比产品。公司将携手优秀供应商深度战略合作，升级具备品牌特性的基因面料，扩大工艺应用范围，持续研究新型材料的技术应用，将供应降本让利给消费者的同时，为消费者提供超预期价值的产品。

3. 建立产销协调机制。为承接大商品体系的柔性快反机制，公司计划建设产销协调机制，以项目组方式推动跨部门联动，系统规划供应资源、商品订单计划，实现季中追补订单，确保供应端的产能规划与市场货品需求保持同频。

五、打造可持续的组织力

1. 启动长期股权激励计划。2022 年，公司拟针对中高层管理者推出长期股权激励，有效激发管理团队主人翁意识，激活组织生命力，贯彻推动集团战略落地。

2. 推动事业部合伙人制：公司拟推出事业部合伙人制，将绝大多数经营决策权交给接近市场一线的管理者，激活团队主观能动性和创新性，结合分润模式，推高员工事业成就感，实现员工个人和公司利益双赢。

3. 发挥企业文化宣导作用。企业文化建设对于激发团队和组织活力有重大作用，公司企业文化建设融入中华文化元素，贯彻国家精神，致力于文化自信、民族复兴，践行企业使命与社会责任。同时，帮扶员工成长，成就员工个人价值，打造共建共创共享的组织平台。

在董事会的战略指导、资源支持、政策激励下，公司管理团队将恪守使命必达的创业精神、坚守品质至上的匠心精神和以战略为导向的长期主义精神，坚信必将在“零售力、产品力、品牌力”上持续为消费者创造价值，将为 2023 年的稳健发展奠定扎实基础。

(四) 可能面对的风险

√适用 □不适用

(一) 多品牌运作的风险及对策

公司聚焦中高档品牌时装，目前有主品牌“JZ 玖姿”，还拥有高级时装女装品牌“IMM 尹默”，商务时尚的高端品牌“ANZHENG 安正”，以及定位于女装细分领域的新法式时尚品牌“MOISSC 摩萨克”，形成了风格各异、优势互补的“金字塔式”品牌矩阵。公司旗下控股品牌

有中国十大童装品牌之一的“FROG PRINCE 青蛙王子”、专注新生代婴幼童装品牌的“Coloured Beetle 可拉·比特”，公司还在大中华区合资经营韩国童装品牌“ALLO&LUGH 阿路和如”。

品牌推出与发展需要投入大量的时间及资源，对公司多品牌运营能力提出了较高要求。公司的设计研发、生产组织、市场营销等方面能力若无法持续满足多品牌运作要求，将可能对公司的业务、财务状况及经营业绩造成不利影响。

针对多品牌运作可能面临的风险，公司将根据战略发展目标，结合行业发展及市场竞争状况，对不同品牌采取不同的发展策略，从而避免多品牌运作可能给公司带来的经营风险。

（二）电商冲击的风险及对策

近年来，服装网络销售规模持续快速增长，对我国服装行业线下销售模式造成了一定的冲击和影响。在电商发展与行业渠道变革的背景下，成熟女装客户群的购物消费习惯逐步转向电商渠道，同时，行业内头部服装企业开展线上、线下全渠道融合的业务模式也逐渐趋于成熟，公司积极拓展网上销售渠道、加强全渠道业务的布局，若上述渠道布局不能紧跟市场消费趋势的变化，将对公司未来销售业绩造成冲击和影响。

目前，公司部分服装品牌实现线上、线下的同款上市与销售，实现消费者的全方位体验。截至本报告期末，公司服装类电商销售收入占服装类业务整体收入的 22.45%。

（三）存货库存较大的风险及对策

报告期各期末，公司存货主要构成情况如下表：

单位：万元

项目	2021 年 12 月 31 日		2020 年 12 月 31 日		2019 年 12 月 31 日	
	金额	比例 (%)	金额	比例 (%)	金额	比例 (%)
原材料	6,053.05	5.80	9,301.88	6.61	11,304.64	9.13
在产品	470.99	0.45	903.23	0.64	935.20	0.76
库存商品	91,654.19	87.78	103,627.40	73.61	93,995.45	75.94
发出商品	6,119.40	5.86	15,862.51	11.27	12,782.76	10.33
在途物资	79.49	0.08	10,490.93	7.45	3,969.85	3.21
委托加工物资	35.99	0.03	593.70	0.42	789.99	0.63
存货小计	104,413.11	100.00	140,779.65	100.00	123,777.89	100.00
跌价准备	12,904.39		12,090.88		13,851.66	
存货净额	91,508.72		128,688.77		109,926.23	

截至 2021 年 12 月 31 日，公司存货净额为 91,508.72 万元，占流动资产总额的 40.39%。其中库存商品占存货净额的 89.39%，库存商品中 2 年以内的占比为 90.54%。报告期内，公司已积极拓展市场销售渠道，并采取加强研发、采购和生产的计划性以及提高供应链的快速反应能力等措施，不断降低库存，但报告期末，公司存货仍处于相对较高水平。如市场环境发生变化或竞争加剧导致存货跌价或存货变现困难，公司的盈利能力将可能受到不利影响。

公司积极优化库存结构，随着公司全渠道营销体系和供应链体系的不断完善，库存结构会进一步改善，库销比会保持良性发展态势。

(五)其他

□适用 √不适用

七、公司因不适用准则规定或国家秘密、商业秘密等特殊原因，未按准则披露的情况和原因说明

□适用 √不适用

第四节 公司治理**一、公司治理相关情况说明**

√适用 □不适用

根据《公司法》、《证券法》、《上海证券交易所股票上市规则》等要求，公司制定了《公司章程》，建立了由股东大会、董事会、监事会和高级管理人员组成的公司治理框架，形成了权力机构、决策机构、监督机构和管理层之间权责明确、运作规范的相互协调和相互制衡机制。

公司股东大会由全体股东组成。公司董事会由7名董事组成，其中独立董事3名，董事会下设战略委员会、审计委员会、提名委员会及薪酬和考核委员会。公司监事会由3名监事组成，其中，职工代表监事1名，监事会主席1名。公司高级管理人员包括总裁、副总裁、董事会秘书和财务总监。

公司自设立以来，股东大会、董事会、监事会和管理层能够按照相关法律、法规和《公司章程》赋予的职权依法独立规范运作，履行各自的权利和义务，没有违法违规情况的发生。

为了更好地维护股东权益，确保股东、董事、监事职权的有效履行，公司制定了《股东大会议事规则》、《董事会议事规则》、《监事会议事规则》、《独立董事工作制度》、《董事会秘书工作制度》、《内部控制制度》、《关联交易制度》、《对外担保制度》等制度，为公司法人治理的规范化运行提供了进一步的制度保证。

公司治理与法律、行政法规和中国证监会关于上市公司治理的规定是否存在重大差异；如有重大差异，应当说明原因

□适用 √不适用

二、公司控股股东、实际控制人在保证公司资产、人员、财务、机构、业务等方面独立性的具体措施，以及影响公司独立性而采取的解决方案、工作进度及后续工作计划

□适用 √不适用

控股股东、实际控制人及其控制的其他单位从事与公司相同或者相近业务的情况，以及同业竞争或者同业竞争情况发生较大变化对公司的影响、已采取的解决措施、解决进展以及后续解决计划

□适用 √不适用

三、股东大会情况简介

会议届次	召开日期	决议刊登的指定网站的查询索引	决议刊登的披露日期	会议决议
2020 年年	2021 年 5 月	www.sse.com.cn	2021 年 5 月	本次会议全部议案均表决通过，

度股东大会	11 日		12 日	详见《公司 2020 年年度股东大会决议公告》(公告编号:2021-024)
2021 年第一次临时 有, 以东大会	2021 年 7 月 20 日	www. sse. com. cn	2021 年 7 月 21 日	本次会议全部议案均表决通过, 详见《公司 2021 年第一次临时股东大会决议公告》(公告编号: 2021-038)

表决权恢复的优先股股东请求召开临时股东大会

适用 不适用

股东大会情况说明

适用 不适用

报告期内, 公司共召开 2 次股东大会, 所有议案均获通过。股东大会的召集和召开程序、召集人资格、出席会议人员资格及表决程序等, 均符合《公司法》、《公司股东大会规则》等法律、法规、规章和其他规范性文件及《公司章程》的有关规定, 股东大会的表决结果合法有效。

四、董事、监事和高级管理人员的情况

(一) 现任及报告期内离任董事、监事和高级管理人员持股变动及报酬情况

√适用 □不适用

单位：股

姓名	职务(注)	性别	年龄	任期起始日期	任期终止日期	年初持股数	年末持股数	年度内股份 增减变动量	增减变动 原因	报告期内从 公司获得的 税前报酬总 额(万元)	是否在公司 关联方获取 报酬
郑安政	董事长	男	60	2020/9/14	2023/9/13	151,165,218	151,165,218	0	/	46.8	否
陈克川	副董事长	男	56	2020/9/14	2023/9/13	58,800,000	58,800,000	0	/	46.8	否
郑安坤	董事	男	51	2020/9/14	2023/9/13	44,100,000	44,100,000	0	/		否
郑安坤	总裁(CEO)	男	51	2021/10/11	2023/9/13			0	/	55.89	否
平衡	独立董事	男	60	2020/9/14	2023/9/13	0	0	0	/	10	否
苏葆燕	独立董事	女	57	2020/9/14	2023/9/13	0	0	0	/	10	否
王军	独立董事	男	59	2022/1/20	2023/9/13	0	0	0	/		否
孔琦	监事会主席	男	45	2020/9/14	2023/9/13	0	0	0	/	45.81	否
吴春梅	职工代表监事	女	39	2020/9/14	2023/9/13	0	0	0	/	11.45	否
周凌	监事	男	41	2021/7/20	2023/9/13	0	0	0	/	10.93	否
赵颖	副总裁	女	46	2020/9/14	2023/9/13	882,000	882,000	0	/	155.64	否
肖文超	副总裁	男	47	2022/1/5	2023/9/13	0	0	0	/		否
吕鹏飞	财务总监	男	38	2022/2/15	2023/9/13	0	0	0	/		否
唐普阔	董事会秘书	男	34	2022/2/21	2023/9/13	0	0	0	/		否
郑安政	总经理(离任)	男	60	2020/9/14	2021/5/17			0	/		否
郑安政	代财务总监(离任)	男	60	2021/8/13	2022/2/14			0	/		否
宋向前	独立董事(离任)	男	51	2020/9/14	2021/11/22	0	0	0		9.17	否
王朝阳	董事(离任)	男	58	2020/9/14	2021/7/19	0	0	0		5	否
叶峰	监事(离任)	男	36	2020/9/14	2021/5/18	0	0	0		3.47	否
胡秉	首席执行官 (CEO)(离任)	男	47	2021/5/17	2021/10/10	0	0	0		83.23	否

胡秉	董事(离任)	男	47	2021/7/20	2021/10/10	0	0	0			否
刘明	副总裁(离任)	男	37	2020/9/14	2021/7/16	0	0	0	65.9		否
赵聪颖	副总裁(离任)	男	43	2021/8/31	2021/11/12	0	0	0	25		否
汤静	财务总监(离任)	女	45	2020/9/14	2021/8/31	0	0	0	22.14		否
张贵明	董事会秘书(离任)	男	35	2021/2/24	2022/1/27	0	0	0	46.76		否
合计	/	/	/	/	/	254,947,218	254,947,218		/	653.99	/

姓名	主要工作经历
郑安政	现任公司董事长,同时担任上海礼尚信息科技有限公司董事,上海安正服饰有限公司执行董事兼总经理,锦润时尚(珠海)服饰有限公司董事长,上海尹默服饰有限公司执行董事兼总经理,安正儿童用品(上海)有限公司董事长,中国服装协会第七届理事会副会长,浙江省服装行业协会第七届理事会副会长等职。曾任玖姿服饰经理及执行董事,玖姿实业董事长等职。
陈克川	现任公司副董事长,同时担任上海礼尚信息科技有限公司董事长、上海安正投资发展有限公司执行董事及总经理、辽宁萃兮华都商业发展有限公司董事、上海坤维实业有限公司执行董事及总经理、上海融高创业投资有限公司副董事长、海宁汇泰康明生物科技有限公司董事、海宁市嘉宝小额贷款股份有限公司副董事长、海宁坤维投资有限责任公司执行董事及总经理等职。曾任玖姿服饰监事及经理等职。
郑安坤	现任公司董事、总裁(CEO)、上海安正投资发展有限公司监事。曾任公司销售副总裁、分公司总经理等职。
平衡	现任公司独立董事,海宁正明资产评估师事务所所长,兼任海宁正明会计师事务所副所长及党支部书记、嘉兴市公共资源交易中心评标专家、海宁市首届信访评议团评议员,同时担任宏达高科控股股份有限公司独立董事。曾任海宁内衣针织厂财务科长,海宁会计师事务所二轻业务部部长,海宁诚信会计师事务所副所长。
苏葆燕	现任公司独立董事,同时担任中国服装设计师协会顾问。曾任纺织工业部中国服装研究设计中心翻译、情报室副主任、信息部主任,中国纺织国际交流中心副主任,中国服装设计师协会秘书长、副主席,兼任亚洲时尚联合会中国委员会秘书长。
王军	现任公司独立董事,同时担任中国服装协会战略推进委员会副主任,中国服装论坛执行主席,盛世嘉年创始人、董事长兼艺术总监。
孔琦	现任公司监事会主席,同时担任公司人力资源部人力资源总监,曾任公司人力资源部高级绩效薪酬经理。
吴春梅	现任公司职工代表监事,同时担任兼任公司董事会办公室资深专员、公司党委委员。
周凌	现任公司监事,同时担任公司信息管理部运维部经理。
赵颖	现任公司副总裁、公司尹默品牌事业部总经理、公司商务中心负责人,曾任公司商务部负责人。
肖文超	现任公司副总裁。曾任美的集团营运与人力资源高级经理、美的电饭煲公司副总经理兼制造中心总监、美的集团生活电器事业部运营与人力资源总监、美的集团主力电器 CEO 助理、安正时尚副总裁、思摩尔国际副总裁等职。
吕鹏飞	现任公司财务总监,曾任欧尚(中国)投资有限公司合并报表主管、安正时尚高级财务经理、上海乙央电子商务有限公司财务总监、上海湾寓投资管理有限公司 CFO。
唐普阔	现任公司董事会秘书,曾任职于陕西省人民政府驻上海办事处、刚泰控股,曾担任爱婴室证券事务代表、安正时尚证券事务代表。

其它情况说明

适用 不适用

(二) 现任及报告期内离任董事、监事和高级管理人员的任职情况**1. 在股东单位任职情况**

□适用 √不适用

2. 在其他单位任职情况

√适用 □不适用

任职人员姓名	其他单位名称	在其他单位担任的职务	任期起始日期	任期终止日期
郑安政	中国服装协会	副会长	2013/10	
郑安政	浙江省服装行业协会	副会长	2013/10	
陈克川	上海安正投资发展有限公司	执行董事及总经理	2013/11/26	
陈克川	辽宁萃兮华都商业发展有限公司	董事	2012/10/23	
陈克川	上海坤维实业有限公司	执行董事及总经理	2011/9/5	
陈克川	上海融高创业投资有限公司	副董事长	2009/6/4	
陈克川	海宁汇泰康明生物科技有限公司	董事	2010/12/24	
陈克川	海宁市嘉宝小额贷款股份有限公司	副董事长	2012/3/10	
陈克川	海宁坤维投资有限责任公司	执行董事及总经理	2014/12/5	
郑安坤	上海安正投资发展有限公司	监事	2013/12/26	
平衡	海宁正明资产评估事务所	所长	2000/1/1	
平衡	海宁正明会计师事务所	副所长	2007/1/1	
平衡	浙江海利得新材料股份有限公司	独立董事	2019/9/16	2021/2/10
平衡	宏达高科控股股份有限公司	独立董事	2016/12/26	2023/1/9
王军	中国服装协会	战略推进委员会副主席	2012/3	
王军	中国服装论坛	执行主席	2003/3	
王军	北京盛世嘉年国际文化发展有限公司	董事长兼艺术总监	2002/10	
吕鹏飞	上海温丽酒店有限公司	执行董事	2018/6	
唐普阔	上海诗亦歌电子商务有限公司	执行董事	2021/3/12	
唐普阔	上海红钗餐饮管理有限公司	监事	2017/9/6	
在其他单位任职情况的说明				

(三) 董事、监事、高级管理人员报酬情况

√适用 □不适用

董事、监事、高级管理人员报酬的决策程序	公司内部董事、监事和高级管理人员根据各自劳动合同或聘用合同的约定及其工作完成情况领取 2021 年度薪酬。公司独立董事每年度津贴标准按 10 万元/年（含税），按报告期内实际任职时间计算。
董事、监事、高级管理人员报酬确定依据	根据公司薪酬政策、章程规定，结合公司经营规模等实际情况并参照行业薪酬水平确定。
董事、监事和高级管理人员报酬的实际支付情况	根据公司薪酬政策和业绩考核结果及时支付。报酬情况详见本报告第四节之“现任及报告期内离任董事、监事和高级管理人员持股变动及报酬情况”。
报告期末全体董事、监事和高级管理人员实际获得的报酬合计	653.99 万元

(四) 公司董事、监事、高级管理人员变动情况

适用 不适用

姓名	担任的职务	变动情形	变动原因
郑安政	总经理	离任	致力于董事会建设
郑安政	代财务总监	离任	结束代理职务
王朝阳	独立董事	离任	个人原因
叶峰	监事	离任	个人原因
胡秉	董事、首席执行官(CEO)	离任	个人原因
赵聪颖	副总裁	离任	个人原因
汤静	财务总监	离任	个人原因
刘明	副总经理	离任	个人身体原因
张贵明	董事会秘书	离任	个人发展原因
王军	独立董事	选举	选举
周凌	监事	选举	选举
郑安坤	总裁 (CEO)	聘任	聘任
肖文超	副总裁	聘任	聘任
吕鹏飞	财务总监	聘任	聘任
唐普阔	董事会秘书	聘任	聘任

注：2021 年，公司推动组织变革，推进组织和人才建设，在引进核心高管团队方面经历动荡和波折，管理人员变动较大。公司迎来具有服装一线丰富管理经验的创始大股东郑安坤先生出任 CEO，在他的带领下，目前公司已初步形成一支年轻化、专业化、有活力的管理团队。

(五) 近三年受证券监管机构处罚的情况说明

适用 不适用

(六) 其他

适用 不适用

五、报告期内召开的董事会有关情况

会议届次	召开日期	会议决议
第五届董事会第五次会议	2021年2月24日	会议审议通过《关于聘任公司董事会秘书的议案》，具体内容详见公司公告。
第五届董事会第六次会议	2021年4月12日	会议逐一审议通过《关于〈安正时尚集团股份有限公司2020年年度报告〉及其摘要的议案》、《关于〈安正时尚集团股份有限公司2020年度董事会工作报告〉的议案》、《关于〈安正时尚集团股份有限公司2020年度总经理工作报告〉的议案》、《关于〈安正时尚集团股份有限公司2020年度独立董事履职报告〉的议案》等共计14项议案，具体内容详见公司公告。
第五届董事会第七次会议	2021年4月26日	会议审议通过《关于〈安正时尚集团股份有限公司2021年第一季度报告〉的议案》，具体内容详见公司公告。
第五届董事会第八次会议	2021年5月17日	会议审议通过《关于聘任总经理的议案》，具体内容详见公司公告。
第五届董事会第九次会议	2021年7月2日	会议审议通过《关于修订公司章程的议案》、《关于补选第五届董事会董事的议案》、《关于提请召开2021年第一次临时股东大会的议案》，具体内容详见公司公告。
第五届董事会第十次会议	2021年8月23日	会议审议通过《关于公司2021年半年度报告全文及其摘要的议案》，具体内容详见公司公告。
第五届董事会第十一次会议	2021年8月31日	会议审议通过《关于聘任公司副总裁的议案》和《关于由董事长郑安政先生代行财务总监职责的议案》，具体内容详见公司公告。
第五届董事会第十二次会议	2021年10月8日	会议审议通过《关于聘任郑安坤先生为公司首席执行官(CEO)的议案》，具体内容详见公司公告。
第五届董事会第十三次会议	2021年10月27日	会议审议通过《关于公司2021年第三季度报告的议案》和《关于公司续聘2021年度外部审计机构的议案》，具体内容详见公司公告。
第五届董事会第十四次会议	2021年12月2日	会议审议通过《关于以集中竞价交易方式回购公司股份的方案》，具体内容详见公司公告。

六、董事履行职责情况

(一) 董事参加董事会和股东大会的情况

董事姓名	是否独立董事	参加董事会情况						参加股东大会情况
		本年应参加董事会次数	亲自出席次数	以通讯方式参加次数	委托出席次数	缺席次数	是否连续两次未亲自参加会议	出席股东大会的次数
郑安政	否	10	10	5	0	0	否	2
陈克川	否	10	10	6	0	0	否	2
郑安坤	否	10	10	6	0	0	否	1
苏葆燕	是	10	10	8	0	0	否	1
平衡	是	10	10	8	0	0	否	1
王朝阳	否	4	4	4	0	0	否	0
宋向前	是	9	9	9	0	0	否	0
胡秉	否	2	2	0	0	0	否	2

连续两次未亲自出席董事会会议的说明

□适用 √不适用

年内召开董事会会议次数	10
其中：现场会议次数	1
通讯方式召开会议次数	3
现场结合通讯方式召开会议次数	6

(二) 董事对公司有关事项提出异议的情况

□适用 √不适用

(三) 其他

□适用 √不适用

七、董事会下设专门委员会情况

√适用 □不适用

(1). 董事会下设专门委员会成员情况

专门委员会类别	成员姓名
审计委员会	平衡、陈克川、宋向前（离任）
提名委员会	郑安政、苏葆燕、宋向前（离任）
薪酬与考核委员会	苏葆燕、郑安坤、平衡
战略委员会	郑安政、陈克川、宋向前（离任）

(2). 报告期内审计委员会召开 5 次会议

召开日期	会议内容	重要意见和建议	其他履行职责情况
2021 年 3 月 1 日	关于 2020 年度审计工作情况的议案	本次会议议案均获全票通过。	
2021 年 3 月 31 日	1. 关于《安正时尚集团股份有限公司 2020 年年度报告》及其摘要的议案； 2. 关于《安正时尚集团股份有限公司 2020 年度内部控制评价报告》的议案； 3. 关于 2020 年度募集资金存放与使用情况的议案； 4. 关于《安正时尚集团股份有限公司 2020 年度审计委员会工作报告》的议案； 5. 关于会计政策变更的议案。	本次会议全部议案均获全票通过，并同意将议案提交公司董事会审议。	
2021 年 4 月 19 日	关于《安正时尚集团股份有限公司 2021 年第一季度报告》的议案	本次会议议案均获全票通过，并同意将议案提交公司董事会审议。	
2021 年 8 月 13 日	关于《安正时尚集团股份有限公司 2021 年半年度报告》及其摘要的议案	本次会议议案均获全票通过，并同意将议案提交公司董事会审议。	
2021 年 10 月 20 日	1. 关于公司 2021 年第三季度报告的议案； 2. 关于公司续聘 2021 年度外部审计机构的议案。	本次会议全部议案均获全票通过，并同意将议案提交公司董事会审议。	

(3). 报告期内战略委员会召开 1 次会议

召开日期	会议内容	重要意见和建议	其他履行职责情况
2021 年 3 月 31 日	2020 年度总经理工作报告	本次会议议案均获全票通过，并同意将议案提交公司董事会审议。	

(4). 报告期内提名委员会召开 5 次会议

召开日期	会议内容	重要意见和建议	其他履行职责情况
2021 年 2 月 9 日	关于聘任公司董事会秘书的议案	本次会议议案获全票通过，并同意将议案提交公司董事会审议。	
2021 年 5 月 10 日	关于聘任总经理的议案	本次会议议案获全票通过，并同意将议案提交公司董事会审议。	
2021 年 7 月 1 日	关于补选第五届董事会董事的议案	本次会议议案获全票通过，并同意将议案提交公司董事会审议。	
2021 年 8 月 23 日	关于聘任公司副总裁的议案	本次会议议案获全票通过，并同意将议案提交公司董事会审议。	
2021 年 9 月 28 日	关于聘任郑安坤先生为公司首席执行官（CEO）的议案	本次会议议案获全票通过，并同意将议案提交公司董事会审议。	

(5). 报告期内薪酬与考核委员会召开 1 次会议

召开日期	会议内容	重要意见和建议	其他履行职责情况
2021 年 3 月 31 日	1. 关于董事津贴方案的议案； 2. 关于高级管理人员薪酬方案及 2020 年度薪酬的议案	本次会议议案均获全票通过，并同意将议案提交公司董事会审议。	

(6). 存在异议事项的具体情况

适用 不适用

八、监事会发现公司存在风险的说明

适用 不适用

监事会对报告期内的监督事项无异议。

九、报告期末母公司和主要子公司的员工情况**(一) 员工情况**

母公司在职员工的数量	1,381
主要子公司在职员工的数量	2,112
在职员工的数量合计	3,493
母公司及主要子公司需承担费用的离退休职工人数	70
专业构成	
专业构成类别	专业构成人数
生产人员	767

销售人员	1,582
技术人员	542
财务人员	91
行政人员	511
合计	3,493
教育程度	
教育程度类别	数量（人）
硕士及以上	58
大学（含大专）	1,255
高中（含中专、技校）	1,270
高中以下	910
合计	3,493

(二) 薪酬政策

√适用 □不适用

公司薪酬政策的宗旨是规范公司人力资源管理，建立科学、符合企业发展需要的薪酬体系，使薪酬管理体系符合公司发展战略的需要，薪酬政策旨在客观评价员工能力、业绩的基础上，以企业支付能力为前提，强调个人薪酬和职位价值、绩效相匹配。薪酬政策依据国家法律法规，结合公司自身实际情况订立，公司采用管理岗位实行年薪制、绩效考核制、利润分享制和限制性股票激励，营销岗位实行年薪制、业绩提成制、利润分享制和部分限制性股票激励，一线岗位实行基本薪酬加产量、销量计件制相结合的工薪制。从而将企业利益与员工利益相结合，充分调动员工的积极性。

(三) 培训计划

√适用 □不适用

公司培训体系根据公司发展战略以及经营管理情况所搭建的涵盖公司各层级各岗位的人才培养体系。公司逐步建立起管理干部、终端人才、核心岗位人才、新生代人才为导向的内生型人才培养体系，特别针对干部人才系统培养，致力于打造一支懂管理、精业务、好品格、高素养的干部队伍。对干部的要求除能紧紧追随公司，在业务发展不同时期不遗余力发挥自己的潜能和超常业务水平外，更重要的是认同公司文化，伴随着企业文化与价值观的延展，快速导入企业文化精神来应对组织变革与市场需求。公司以集团岗位胜任力模型来启动各类培训项目，依据不同的培养层级与培养目标，让培训目标更加明确清晰化。运用多种培训方式，对课程项目多维度进行设计，更加聚焦学员的培训形式体验感，学以致用，实现提供定制化学习项目来完成岗位所需要的能力。

(四) 劳务外包情况

√适用 □不适用

劳务外包的工时总数	189,005
劳务外包支付的报酬总额	6,339,785

十、利润分配或资本公积金转增预案**(一) 现金分红政策的制定、执行或调整情况**√适用 不适用

公司非常重视对投资者的合理投资回报，并保持连续性和稳定性。公司可以采取现金或者股票方式分配利润，利润分配不得超过累计可分配利润的范围，不得损害公司持续经营能力。公司董事会、监事会和股东大会对利润分配政策的决策和论证过程中应当充分考虑独立董事、监事和公众投资者的意见。公司的利润分配形式：采取现金、股票或二者相结合的方式分配股利，但以现金分红为主。报告期内，公司以现金方式分配的利润不少于当年度实现的可分配利润的 30%。公司也可以采用以回购公司股份的方式代替部分或全部现金分红。

(二) 现金分红政策的专项说明√适用 不适用

是否符合公司章程的规定或股东大会决议的要求	√是 <input type="checkbox"/> 否
分红标准和比例是否明确和清晰	√是 <input type="checkbox"/> 否
相关的决策程序和机制是否完备	√是 <input type="checkbox"/> 否
独立董事是否履职尽责并发挥了应有的作用	√是 <input type="checkbox"/> 否
中小股东是否有充分表达意见和诉求的机会，其合法权益是否得到了充分保护	√是 <input type="checkbox"/> 否

(三) 报告期内盈利且母公司可供股东分配利润为正，但未提出现金利润分配方案预案的，公司应当详细披露原因以及未分配利润的用途和使用计划 适用 不适用**十一、 公司股权激励计划、员工持股计划或其他员工激励措施的情况及其影响****(一) 相关激励事项已在临时公告披露且后续实施无进展或变化的** 适用 不适用**(二) 临时公告未披露或有后续进展的激励情况**

股权激励情况

 适用 不适用

其他说明

 适用 不适用

员工持股计划情况

 适用 不适用

其他激励措施

 适用 不适用**(三) 董事、高级管理人员报告期内被授予的股权激励情况** 适用 不适用**(四) 报告期内对高级管理人员的考评机制，以及激励机制的建立、实施情况**√适用 不适用

报告期内，为更好地实现公司战略发展目标，有效调动公司高级管理人员工作积极性和创造性，吸引更多优秀人才，公司于2021年4月12日召开第五届董事会第六次会议，审议通过了《关于高级管理人员薪酬方案及2020年度薪酬的议案》。

根据国家有关法律法规及《公司章程》的有关规定，参考国内同行业上市公司高级管理人员的薪酬水平，结合公司的实际经营运行情况与地区薪资水平，公司高级管理人员薪酬方案如下：

一、本方案适用对象

在公司领取薪酬的高级管理人员

二、本方案适用期限

本方案经董事会审议通过后生效，至新的薪酬方案通过后自动失效。

三、薪酬标准

高级管理人员实行年薪制，其薪酬结构由基础薪酬、绩效年薪、奖金、长期激励四部分组成。

（一）基础薪酬

按照其在公司内部担任的职务，根据岗位责任等级、能力等级确定，每月发放。

（二）绩效年薪

以公司年度经营目标和个人年度绩效考核目标指标完成情况为考核基础。

（三）奖金

是指超额完成当年经营目标或对当年度经营工作做出特殊贡献时给予高级管理人员的奖励。

（四）长期激励

公司根据经营情况和市场变化，可以针对高级管理团队采取股票期权、限制性股票、员工持股计划等长期激励措施，具体方案根据国家的相关法律、法规等另行确定。

四、发放办法

（一）公司高级管理人员因换届、改选、任期内辞职等原因离任的，薪酬按其实际任期计算并予以发放。

（二）上述薪酬均为税前金额，涉及的个人所得税由公司统一代扣代缴。

上述方案，公司在执行中。

十二、 报告期内的内部控制制度建设及实施情况

√适用 □不适用

报告期内，公司严格按照《公司法》、《证券法》、《上市公司治理准则》和中国证监会、上海证券交易所等监管机构的有关法律法规的要求，建立健全内部管理和控制制度体系，提高公司治理水平，切实保障全体股东和债权人的合法权益。

公司内部控制体系结构合理，内部控制制度框架符合财政部、中国证监会等五部委对于内部控制体系完整性、合理性、有效性的要求，能够适应公司管理和发展的需要。

公司第五届董事会十八次会议审议通过了《2021 年度内部控制评价报告》，详见上海证券交易所网站 www.sse.com.cn。

报告期内内部控制存在重大缺陷情况的说明

适用 不适用

十三、 报告期内对子公司的管理控制情况

适用 不适用

报告期内，公司董事会进一步加强了对下属子公司特别是控股子公司的管控措施，修订完善了对子公司管控的相关制度，进一步落实以事前风险预控、事中控制、事后监督的管控措施。

十四、 内部控制审计报告的相关情况说明

适用 不适用

容诚会计师事务所（特殊普通合伙）出具了《安正时尚集团股份有限公司 2021 年度内部控制审计报告》，详见公司选定法定信披媒体及上海证券交易所网站 www.sse.com.cn。

是否披露内部控制审计报告：是

内部控制审计报告意见类型：标准的无保留意见

十五、 上市公司治理专项行动自查问题整改情况

不适用

十六、 其他

适用 不适用

第五节 环境与社会责任

一、环境信息情况

(一) 属于环境保护部门公布的重点排污单位的公司及其主要子公司的环保情况说明

适用 不适用

(二) 重点排污单位之外的公司环保情况说明

适用 不适用

(三) 有利于保护生态、防治污染、履行环境责任的相关信息

适用 不适用

(四) 在报告期内为减少其碳排放所采取的措施及效果

适用 不适用

报告期内，安正产业园内部分用电供应来自光伏发电，全年光伏发电量 96.7 万度，相较使用传统煤电，不仅减少了碳排放，也相应降低了公司用电成本。

二、社会责任工作情况

√适用 □不适用

2021 年，公司慈善基金会开展了十项公益活动，其中，公司为五月花贫困母亲创富计划、景宁六一助学、安正员工助学金等活动捐资 67 万，收获好评。公司慈善基金会和海宁市残疾人服务中心签约助残党建联，被评为“市十三五助残风尚之星”。公司荣获海宁市第四届“海宁慈善奖”企业捐赠奖。

三、巩固拓展脱贫攻坚成果、乡村振兴等工作具体情况

√适用 □不适用

2021 年，公司参与的海宁市“千企结千村，消灭薄弱村”扶贫项目结项。经过三年的努力，公司对接的薄弱村—景宁畲族自治县鸬鹚乡徐茶村“农产品购销综合项目”实施顺利，成果显著。期间，公司基金会捐助了 10 万元现金用于项目相关生产资助，并累计出资购买了 30 万元该项目生产的农副产品物资。上述项目是公司参与乡村振兴的一项举措，公司及公司基金会后续还会根据当地实际需要，参与更多样的乡村振兴项目。

第六节 重要事项

一、承诺事项履行情况

(一) 公司实际控制人、股东、关联方、收购人以及公司等承诺相关方在报告期内或持续到报告期内的承诺事项

√适用 □不适用

承诺背景	承诺类型	承诺方	承诺内容	承诺时间及期限	是否有履行期限	是否及时严格履行	如未能及时履行应说明未完成履行的具体原因	如未能及时履行应说明下一步计划
与首次公开发行相关的承诺	股份限售	郑安政	<p>1、担任公司董事、监事或者高级管理人员期间，每年转让的股份不超过本人直接持有公司股份总数的 25%；离职后半年内，不转让本人持有的公司股份。</p> <p>2、本人所持公司股份在锁定期满后两年内减持的，其减持价格不低于发行价，且每年减持股份的数量不超过本人持有公司股份总数的 25%。如遇除权除息事项，上述发行价作相应调整。本人不会因职务变更、离职等原因而拒绝履行上述承诺。</p> <p>3、如本人未履行上述承诺，本人将在符合法律、法规及规范性文件规定的情况下 10 个交易日内回购违规卖出的股票，且自回购完成之日自动延长持有全部股份的锁定期 3 个月。</p> <p>4、如本人因未履行上述承诺事项而获得收入的，所得的收入归公司所有，本人将在获得收入的 5 日内将前述收入支付给公司指定账户。如本人未将</p>	承诺事项第 2 条自公司上市之日起至锁定期满后两年内；其他承诺事项在任职内遵守	是	是	不适用	不适用

			违规减持所得或违规转让所得上交公司，则公司有权扣留应付现金分红中与上交公司的违规减持所得或违规转让所得金额相等的现金分红。					
股份限售	陈克川、 郑安坤、 郑秀萍	1、本人在担任公司董事、监事或高级管理人员期间，每年转让的股份不超过本人直接持有公司股份总数的 25%；离职后半年内，不转让本人持有的公司股份。 2、本人所持股份在锁定期满后 2 年内减持的，减持价格不低于发行价。如遇除权除息事项，上述发行价作相应调整。如果在股份锁定期届满后两年内减持股份，第一年减持股份数量累计不超过上一年末持有公司股份数量的 50%，第二年减持股份数量累计不超过上一年末持有公司股份数量的 100%。 3、本人拟减持公司股份的，本人将提前三个交易日通知公司并予以公告，并承诺依法按照《公司法》、《证券法》、中国证监会和上海证券交易所相关规定办理。 4、如本人因未履行上述承诺事项而获得收入的，所得的收入归公司所有，本人将在获得收入的 5 日内将前述收入支付给公司指定账户。如本人未将违规减持所得或违规转让所得上交公司，则公司有权扣留应付现金分红中与上交公司的违规减持所得或违规转让所得金额相等的现金分红。	承诺事项第 2 条自公司上市之日起至锁定期满后两年内；其他承诺事项在任职内遵守	是	是	不适用	不适用	
股份限售	郑安杰	1、所持股份在锁定期满后 2 年内减持的，减持价格不低于发行价。如遇除权除息事项，上述发行价作相应调整。如果在股份锁定期届满后两年内减持股份，第一年减持股份数量累计不超过上一年末持有公司股份数量的	自公司上市之日起至锁定期满后两年内	是	是	不适用	不适用	

		<p>50%，第二年减持股份数量累计不超过上一年末持有公司股份数量的100%。</p> <p>2、本人拟减持公司股份的，本人将提前三个交易日通知公司并予以公告，并承诺依法按照《公司法》、《证券法》、中国证监会和上海证券交易所相关规定办理。</p> <p>3、如本人未履行上述承诺，本人将在符合法律、法规及规范性文件规定的情况下 10 个工作日内回购违规卖出的股票，且自回购完成之日自动延长持有全部股份的锁定期 3 个月。</p> <p>4、如本人因未履行上述承诺事项而获得收入的，所得的收入归公司所有，本人将在获得收入的 5 日内将前述收入支付给公司指定账户。如本人未将违规减持所得或违规转让所得上交公司，则公司有权扣留应付现金分红中与上交公司的违规减持所得或违规转让所得金额相等的现金分红。</p>					
股份限售	吴峥、曾云榜、王齐斌	<p>1、本人在公司任职期间，每年转让的股份不超过本人直接持有公司股份总数的 25%，离职后半年内，不转让本人持有的公司股份。</p> <p>2、本人所持公司股份在锁定期满后两年内减持的，其减持价格不低于发行价，且每年减持的股份不超过本人直接持有公司股份总数的 10%。本人不会因职务变更、离职等原因而拒绝履行上述承诺。</p>	承诺事项第 2 条自公司上市之日起至锁定期满后两年内；其他承诺事项在任职内遵守	是	是	不适用	不适用

股份限售	赵颖、谭才年	<p>1、本人在担任公司董事、监事或高级管理人员期间，每年转让的股份不超过本人直接持有公司股份总数的 25%；离职后半年内，不转让本人持有的公司股份。</p> <p>2、本人不会因职务变更、离职等原因而拒绝履行上述承诺。</p> <p>3、如本人未履行上述承诺，本人将在符合法律、法规及规范性文件规定的情况下 10 个交易日内回购违规卖出的股票，且自回购完成之日自动延长持有全部股份的锁定期 3 个月。</p> <p>4、如本人因未履行上述承诺事项而获得收入的，所得的收入归公司所有，本人将在获得收入的 5 日内将前述收入支付给公司指定账户。如本人未将违规减持所得或违规转让所得上交公司，则公司有权扣留应付现金分红中与上交公司的违规减持所得或违规转让所得金额相等的现金分红。</p>	承诺事项第 2 条自公司上市之日起至锁定期满后两年内；其他承诺事项在任职内遵守	是	是	不适用	不适用
解决同业竞争	郑安政	<p>1、在承诺函签署之日，本人所控制的公司及拥有权益的公司均未生产、开发任何与安正时尚产品构成竞争或可能竞争的产品，未直接或间接经营任何与安正时尚经营的业务构成竞争或可能竞争的业务，也未参与投资任何与安正时尚生产的产品或经营的业务构成竞争或可能竞争的其他企业。</p> <p>2、自签署承诺函之日起，本人所控制的公司及拥有权益的公司将不生产、开发任何与安正时尚产品构成竞争或可能竞争的产品，不直接或间接经营任何与安正时尚经营的业务构成竞争或可能竞争的业务，不参与投资任何与安正时尚生产的产品或经营的业务构成竞争或可能竞争的其他企业。</p> <p>3、自签署承诺函之日起，如安正时尚进一步开拓其产品和业务范围，本人、所控制的公司及拥有权益的公司将不与安正时尚拓展后的产品和业务</p>	长期	是	是	不适用	不适用

		<p>相竞争；若与安正时尚拓展后的产品和业务相竞争，本人、所控制的公司及拥有权益的公司将以以下方式避免同业竞争：</p> <p>(1) 停止生产或经营相竞争的产品和业务；</p> <p>(2) 将相竞争的业务纳入安正时尚经营；</p> <p>(3) 向无关联关系的第三方转让该业务。</p> <p>4、如承诺函被证明是不真实或未被遵守，将向安正时尚赔偿一切直接或间接损失。如违反承诺，公司将有权暂扣本人所持的股份的应付而未付的现金分红，直至违反承诺的事项消除。如其未能及时赔偿公司因此而发生的损失或开支，公司有权在暂扣现金分红的范围内取得该等赔偿。</p>						
其他	全体董事、高级管理人员	<p>1、承诺不无偿或以不公平条件向其他单位或者个人输送利益，也不采用其他方式损害公司利益；</p> <p>2、承诺对职务消费行为进行约束；</p> <p>3、承诺不动用公司资产从事与其履行职责无关的投资、消费活动；</p> <p>4、承诺由董事会或薪酬委员会制定的薪酬制度与公司填补回报措施的执行情况相挂钩；</p> <p>5、承诺未来公布的公司股权激励的行权条件与公司填补回报措施的执行情况相挂钩。</p>	长期	是	是	不适用	不适用	
其他	郑安政	<p>1、如公司及其控股子公司因违反社会保险、住房公积金相关法律法规或规范性文件而受到处罚或损失，本人将全额承担公司及其控股子公司的补缴义务、滞纳金、罚款或损失，并保证公司及其控股子公司不会因此遭受任何损失。</p>	长期	是	是	不适用	不适用	

		2、如违反承诺，公司将有权暂扣公司控股股东所持的股份的应付而未付的现金分红，直至违反承诺的事项消除。如其未能及时赔偿公司因此而发生的损失或开支，公司有权在暂扣现金分红的范围内取得该等赔偿。						
其他	郑安政	<p>1、如果公司招股说明书有虚假记载、误导性陈述或者重大遗漏，对判断公司是否符合法律规定的发行条件构成重大、实质影响的，若事实认定之日公司本人已公开发售股份但未上市的，且自认定之日起 30 日内，本人将依法按照发行价加计银行同期活期存款利息回购已转让的原限售股份；若认定之日公司已发行并上市，本人将依法购回已转让的原限售股份，购回价格不低于回购公告前 30 个交易日公司股票每日加权平均价的算术平均值，并根据相关法律法规规定的程序实施。上述购回实施时法律法规另有规定的从其规定。</p> <p>2、公司招股说明书有虚假记载、误导性陈述或者重大遗漏，致使投资者在证券交易中遭受损失的，本人将依法赔偿投资者损失。</p> <p>3、如果本人未能履行上述承诺，将停止在公司处领取股东分红，同时本人持有的公司股份将不得转让，若转让的，转让所得归公司所有，直至本人按上述承诺采取相应的赔偿措施并实施完毕时为止。若法律、法规、规范性文件及中国证监会或上海证券交易所对本人因违反上述承诺而应承担的相关责任及后果有不同规定，本人自愿无条件地遵从该等规定。</p>	长期	是	是	不适用	不适用	
其他	安正时尚	如果公司招股说明书有虚假记载、误导性陈述或者重大遗漏，对判断公司是否符合法律规定的发行条件构成重大、实质影响的，若自主管机关或者司法机关作出事实认定之日（以下称“认定之日”）本公司已公开发行股	长期	是	是	不适用	不适用	

		份但未上市的，自认定之日起 30 日内，本公司将依法按照发行价加计银行同期活期存款利息回购本次公开发行的全部新股；同时，如本次发行时将持有的股份（以下称“老股”）以公开发行方式一并向投资者发售的股东不履行购回该等老股义务的，则本公司应当依法按照发行价加计银行同期活期存款利息回购该等老股。若认定之日本公司已发行并上市，致使投资者在证券交易中遭受损失的，本公司将依法赔偿投资者损失。					
其他	陈克川、郑秀萍	<p>1、如果公司招股说明书有虚假记载、误导性陈述或者重大遗漏，致使投资者在证券交易中遭受损失的，本人将依法赔偿投资者的损失。</p> <p>2、如果本人未能履行上述承诺，将停止在公司处领取薪酬或津贴，直至本人按上述承诺采取相应的赔偿措施并实施完毕时为止。若法律、法规、规范性文件及中国证监会或上海证券交易所对本人因违反上述承诺而应承担的相关责任及后果有不同规定，本人自愿无条件地遵从该等规定。</p> <p>3、本人以从公司领取的薪酬或津贴作为履约担保。</p>	长期	是	是	不适用	不适用
其他	公司其他董事、监事、高级管理人员	<p>1、如果公司招股说明书有虚假记载、误导性陈述或者重大遗漏，致使投资者在证券交易中遭受损失的，本人将依法赔偿投资者的损失。</p> <p>2、如果本人未能履行上述承诺，将停止在公司处领取薪酬或津贴，直至本人按上述承诺采取相应的赔偿措施并实施完毕时为止。若法律、法规、规范性文件及中国证监会或上海证券交易所对本人因违反上述承诺而应承担的相关责任及后果有不同规定，本人自愿无条件地遵从该等规定。</p> <p>3、本人以从公司领取的薪酬或津贴作为履约担保。</p>	长期	是	是	不适用	不适用

(二) 公司资产或项目存在盈利预测，且报告期仍处在盈利预测期间，公司就资产或项目是否达到原盈利预测及其原因作出说明

已达到 未达到 不适用

(三) 业绩承诺的完成情况及其对商誉减值测试的影响

适用 不适用

二、报告期内控股股东及其他关联方非经营性占用资金情况

适用 不适用

三、违规担保情况

适用 不适用

四、公司董事会对会计师事务所“非标准意见审计报告”的说明

适用 不适用

五、公司对会计政策、会计估计变更或重大会计差错更正原因和影响的分析说明

(一) 公司对会计政策、会计估计变更原因及影响的分析说明

适用 不适用

详见“第十节 财务报告”中“五、重要会计政策及会计估计：47. 重要会计政策和会计估计的变更”。

(二) 公司对重大会计差错更正原因及影响的分析说明

适用 不适用

(三) 与前任会计师事务所进行的沟通情况

适用 不适用

(四) 其他说明

适用 不适用

六、聘任、解聘会计师事务所情况

单位：万元 币种：人民币

现聘任	
境内会计师事务所名称	容诚会计师事务所（特殊普通合伙）
境内会计师事务所报酬	86.00
境内会计师事务所审计年限	3 年

	名称	报酬
内部控制审计会计师事务所	容诚会计师事务所（特殊普通合伙）	20.00

聘任、解聘会计师事务所的情况说明

适用 不适用

公司于 2021 年 10 月 27 日召开第五届董事会第十三次会议、第五届监事会第八次会议，审议通过了《关于公司续聘 2021 年度审计机构的议案》，续聘容诚会计师事务所（特殊普通合伙）为公司 2021 年度财务报告审计机构与内控审计机构。该事项已经 2022 年第一次临时股东大会审议通过。

审计期间改聘会计师事务所的情况说明

适用 不适用

七、面临退市风险的情况

(一) 导致退市风险警示的原因

适用 不适用

(二) 公司拟采取的应对措施

适用 不适用

(三) 面临终止上市的情况和原因

适用 不适用

八、破产重整相关事项

适用 不适用

九、重大诉讼、仲裁事项

本年度公司有重大诉讼、仲裁事项 本年度公司无重大诉讼、仲裁事项

十、上市公司及其董事、监事、高级管理人员、控股股东、实际控制人涉嫌违法违规、受到处罚及整改情况

适用 不适用

十一、报告期内公司及其控股股东、实际控制人诚信状况的说明

适用 不适用

报告期内，公司及其控股股东，实际控制人严格按照相关法律法规及《公司章程》的规定开展经营，不存在违法违规行为及违背诚信义务行为的发生。

十二、重大关联交易

(一) 与日常经营相关的关联交易

1、已在临时公告披露且后续实施无进展或变化的事项

适用 不适用

2、已在临时公告披露，但有后续实施的进展或变化的事项

适用 不适用

3、临时公告未披露的事项

适用 不适用

(二) 资产或股权收购、出售发生的关联交易

1、 已在临时公告披露且后续实施无进展或变化的事项

适用 不适用

2、 已在临时公告披露，但有后续实施的进展或变化的事项

适用 不适用

3、 临时公告未披露的事项

适用 不适用

4、 涉及业绩约定的，应当披露报告期内的业绩实现情况

适用 不适用

(三) 共同对外投资的重大关联交易

1、 已在临时公告披露且后续实施无进展或变化的事项

适用 不适用

2、 已在临时公告披露，但有后续实施的进展或变化的事项

适用 不适用

3、 临时公告未披露的事项

适用 不适用

(四) 关联债权债务往来

1、 已在临时公告披露且后续实施无进展或变化的事项

适用 不适用

2、 已在临时公告披露，但有后续实施的进展或变化的事项

适用 不适用

3、 临时公告未披露的事项

适用 不适用

(五) 公司与存在关联关系的财务公司、公司控股财务公司与关联方之间的金融业务

适用 不适用

(六) 其他

适用 不适用

十三、 重大合同及其履行情况

(一) 托管、承包、租赁事项

1、 托管情况

适用 不适用

2、 承包情况

适用 不适用

3、 租赁情况

适用 不适用

(二) 担保情况

√适用 □不适用

单位：元 币种：人民币

公司对外担保情况（不包括对子公司的担保）														
担保方	担保方与上市公司的关系	被担保方	担保金额	担保发生日期（协议签署日）	担保起始日	担保到期日	担保类型	担保物（如有）	担保是否已经履行完毕	担保是否逾期	担保逾期金额	反担保情况	是否为关联方担保	关联关系
报告期内担保发生额合计（不包括对子公司的担保）														
报告期末担保余额合计（A）（不包括对子公司的担保）														
公司及其子公司对子公司的担保情况														
报告期内对子公司担保发生额合计														
报告期末对子公司担保余额合计（B）							131,044,710.00							
公司担保总额情况（包括对子公司的担保）														
担保总额（A+B）							131,044,710.00							
担保总额占公司净资产的比例（%）							4.51							
其中：														
为股东、实际控制人及其关联方提供担保的金额（C）														
直接或间接为资产负债率超过70%的被担保对象提供的债务担保金额（D）														
担保总额超过净资产50%部分的金额（E）														
上述三项担保金额合计（C+D+E）														
未到期担保可能承担连带清偿责任说明							无							
担保情况说明							<p>公司于2020年4月2日召开了第四届董事会第二十四次会议，审议通过了《关于为控股子公司提供担保的议案》，同意公司为礼尚信息向宁波银行和招商银行申请贷款提供总额不超过人民币3亿元的担保，其中原有担保金额人民币1亿元，新增担保人民币2亿元。担保期限均为2020年4月3日至2021年9月30日。2020年4月23日公司召开2019年年度股东大会审议通过此议案。</p> <p>截至本报告期末，该次担保余额为人民币131,044,710.00元。</p>							

(三) 委托他人进行现金资产管理的情况

1. 委托理财情况

(1) 委托理财总体情况

√适用 □不适用

单位：元 币种：人民币

类型	资金来源	发生额	未到期余额	逾期未收回金额
非保本	自有资金	182,060,000.00	80,000,000.00	
保本	自有资金	30,000,000.00		

其他情况适用 不适用

(2) 单项委托理财情况

√适用 □不适用

单位：元 币种：人民币

受托人	委托理财类型	委托理财金额	委托理财起始日期	委托理财终止日期	资金来源	资金投向	报酬确定方式	年化收益率	预期收益(如有)	实际收益或损失	实际收回情况	是否经过法定程序	未来是否有委托理财计划	减值准备计提金额(如有)
中国对外经济贸易信托有限公司	非保本固定收益	10,000,000	2020/1/3	2021/1/24	自有资金		期间分配, 本金分次提前到账, 到期一次性支付余额	7.20		696,754.61	已收回	是	否	
中国对外经济贸易信托有限公司	非保本固定收益	10,000,000	2020/3/27	2021/3/27	自有资金		期间分配, 到期一次性支付余额	7.20		709,999.99	已收回	是	否	
上海海通证券资产管理有限公司	非保本固定收益	50,000,000	2020/9/25	2021/12/13	自有资金		到期一次性支付	5.50		3,413,177.09	已收回	是	否	
中科沃土基金管理有限公司	非保本浮动收益	50,000,000	2021/9/28	2021/11/16	自有资金		红利转投资	2.00		133,453.96	已收回	是	否	
平安银行	非保本固定收益	30,000,000	2021/11/16		自有资金		到期一次性支付	2.64			2022.3.28 赎回到账	是	否	
交通银行	保本浮动收益	15,000,000	2021/1/11	2021/3/15	自有资金		到期一次性支付	1.65		42,719.18	已收回	是	否	
交通银行	保本浮动收益	15,000,000	2021/1/11	2021/3/15	自有资金		到期一次性支付	4.69		121,426.03	已收回	是	否	
交通银行	非保本浮动收益	30,000,000	2021/1/5	2021/3/23	自有资金		期间分配	2.46		145,841.20	已收回	是	否	
交通银行	非保本浮动收益	30,000,000	2021/1/5	2021/3/16	自有资金		期间分配	1.95		41,632.87	已收回	是	否	
中信银行	非保本浮动收益	14,000,000	2021/1/6	2021/3/31	自有资金		期间分配	2.95		92,851.88	已收回	是	否	
中信银行	非保本浮动收益	10,000,000	2021/1/26	2021/3/31	自有资金		期间分配	2.92		53,645.93	已收回	是	否	
中信银行	非保本浮动收益	10,000,000	2021/3/4	2021/3/22	自有资金		期间分配	3.00		12,650.69	已收回	是	否	

中信银行	非保本浮动收益	10,000,000	2021/3/16	2021/3/22	自有资金		期间分配	3.03		4,350.68	已收回	是	否	
中信银行	非保本浮动收益	30,000,000	2021/3/16	2021/3/31	自有资金		期间分配	3.03		38,965.75	已收回	是	否	
中信银行	非保本浮动收益	30,000,000	2021/4/1	2021/6/1	自有资金		期间分配	3.11		146,302.37	已收回	是	否	
中信银行	非保本浮动收益	14,000,000	2021/4/1	2021/6/1	自有资金		期间分配	3.11		69,342.22	已收回	是	否	
中信银行	非保本浮动收益	45,000,000	2021/6/3	2021/7/2	自有资金		期间分配	2.64		119,689.34	已收回	是	否	
中信银行	非保本浮动收益	20,000,000	2021/11/18		自有资金		期间分配	2.66			未赎回	是	否	
中信银行	非保本浮动收益	30,000,000	2021/12/2		自有资金		期间分配	2.73			未赎回	是	否	

注释：根据重要性原则，上表不含 2,000 万元以下已收回及 1,000 万以下未收回的理财。

其他情况

适用 不适用

(3) 委托理财减值准备

适用 不适用

2. 委托贷款情况

(1) 委托贷款总体情况

适用 不适用

其他情况

适用 不适用

(2) 单项委托贷款情况

适用 不适用

其他情况

适用 不适用

(3) 委托贷款减值准备

适用 不适用

3. 其他情况

适用 不适用

(四) 其他重大合同

适用 不适用

十四、其他对投资者作出价值判断和投资决策有重大影响的重大事项的说明

适用 不适用

第七节 股份变动及股东情况

一、股本变动情况

(一) 股份变动情况表

1、 股份变动情况表

报告期内，公司股份总数及股本结构未发生变化。

2、 股份变动情况说明

适用 不适用

3、 股份变动对最近一年和最近一期每股收益、每股净资产等财务指标的影响（如有）

适用 不适用

4、公司认为必要或证券监管机构要求披露的其他内容

适用 不适用

(二) 限售股份变动情况

适用 不适用

二、证券发行与上市情况

(一) 截至报告期内证券发行情况

适用 不适用

截至报告期内证券发行情况的说明（存续期内利率不同的债券，请分别说明）：

适用 不适用

(二) 公司股份总数及股东结构变动及公司资产和负债结构的变动情况

适用 不适用

(三) 现存的内部职工股情况

适用 不适用

三、股东和实际控制人情况

(一) 股东总数

截至报告期末普通股股东总数(户)	18,162
年度报告披露日前上一月末的普通股股东总数(户)	18,175
截至报告期末表决权恢复的优先股股东总数(户)	0
年度报告披露日前上一月末表决权恢复的优先股股东总数(户)	0

(二) 截至报告期末前十名股东、前十名流通股股东(或无限售条件股东)持股情况表

单位:股

前十名股东持股情况							
股东名称 (全称)	报告期内增减	期末持股数量	比例 (%)	持有有限售条件股份数量	质押、标记或冻结情况		股东性质
					股份状态	数量	
郑安政	0	151,165,218	37.78	0	质押	55,000,000	境内自然人
陈克川	0	58,800,000	14.70	0	质押	30,350,000	境内自然人
郑安坤	0	44,100,000	11.02	0	质押	40,090,000	境内自然人
郑安杰	0	27,048,000	6.76	0	质押	12,000,000	境内自然人
郑秀萍	0	14,700,000	3.67	0	质押	7,000,000	境内自然人
徐冬梅	1,219,220	1,219,220	0.3	0	无	0	境内自然人
赵颖	0	882,000	0.22	0	无	0	境内自然人
朱清远	732,400	732,400	0.18	0	无	0	境内自然人
栗成懿	588,200	588,200	0.15	0	无	0	境内自然人
张树凡	581,420	581,420	0.15	0	无	0	境内自然人
前十名无限售条件股东持股情况							
股东名称	持有无限售条件流通股的数量			股份种类及数量			
				种类	数量		

郑安政	151,165,218	人民币普通股	151,165,218
陈克川	58,800,000	人民币普通股	58,800,000
郑安坤	44,100,000	人民币普通股	44,100,000
郑安杰	27,048,000	人民币普通股	27,048,000
郑秀萍	14,700,000	人民币普通股	14,700,000
徐冬梅	1,219,220	人民币普通股	1,219,220
赵颖	882,000	人民币普通股	882,000
朱清远	732,400	人民币普通股	732,400
栗成懿	588,200	人民币普通股	588,200
张树凡	581,420	人民币普通股	581,420
前十名股东中回购专户情况说明	<p>1. 公司于 2019 年 2 月 1 日召开第四届董事会第十六次会议，并于 2019 年 2 月 18 日召开 2019 年第一次临时股东大会，审议通过了《关于以集中竞价交易方式回购公司股份的方案》，2019 年 3 月 12 日-2020 年 2 月 5 日期间，公司共实施回购 6,730,060 股，本次股份回购计划实施完毕，详情请见公司披露公告《安正时尚集团股份有限公司关于股份回购实施结果公告》（公告编号：2020-018）。</p> <p>2. 公司于 2020 年 11 月 12 日召开第五届董事会第三次会议，并于 2020 年 11 月 30 日召开 2020 年第四次临时股东大会，审议通过了《关于以集中竞价交易方式回购公司股份的方案》，2020 年 12 月 4 日-2021 年 11 月 30 日期间，公司共实施回购 6,059,660 股，本次股份回购计划实施完毕。详情请见公司披露公告《关于股份回购结果暨股份变动公告》（公告编号：2021-064）。</p> <p>3. 公司于 2021 年 12 月 2 日召开第五届董事会第十四次会议，审议通过了《关于以集中竞价交易方式回购股份的方案》（公告编号：2021-067），2021 年 12 月 8 日，公司披露了《关于以集中竞价交易方式回购股份的回购报告书》（2021-068）。</p> <p>截至本报告期末，公司回购专用证券专户共持有 12,789,720 股，占总股本的 3.20%，上述股份均拟用于股权激励和员工持股计划。</p>		
上述股东委托表决权、受托表决权、放弃表决权的说明	无		
上述股东关联关系或一致行动的说明	郑安坤、郑安杰、陈克川、郑秀萍系公司控股股东、实际控制人郑安政的亲属。		
表决权恢复的优先股股东及持股数量的说明	无		

前十名有限售条件股东持股数量及限售条件

适用 不适用

(三) 战略投资者或一般法人因配售新股成为前 10 名股东

适用 不适用

四、控股股东及实际控制人情况

(一) 控股股东情况

1 法人

适用 不适用

2 自然人

适用 不适用

姓名	郑安政
国籍	中国
是否取得其他国家或地区居留权	否

主要职业及职务	现任公司董事长，曾任玖姿服饰经理及执行董事，玖姿实业董事长等职。同时担任中国服装协会第七届理事会副会长等职。
---------	--

3 公司不存在控股股东情况的特别说明

适用 不适用

4 报告期内控股股东变更情况的说明

适用 不适用

5 公司与控股股东之间的产权及控制关系的方框图

适用 不适用



(二) 实际控制人情况

1 法人

适用 不适用

2 自然人

适用 不适用

姓名	郑安政
国籍	中国
是否取得其他国家或地区居留权	否
主要职业及职务	现任公司董事长，曾任玖姿服饰经理及执行董事，玖姿实业董事长等职。同时担任中国服装协会第七届理事会副会长等职。
过去 10 年曾控股的境内外上市公司情况	无

3 公司不存在实际控制人情况的特别说明

适用 不适用

4 报告期内公司控制权发生变更的情况说明

适用 不适用

5 公司与实际控制人之间的产权及控制关系的方框图

适用 不适用



6 实际控制人通过信托或其他资产管理方式控制公司

适用 不适用

(三) 控股股东及实际控制人其他情况介绍

适用 不适用

五、公司控股股东或第一大股东及其一致行动人累计质押股份数量占其所持公司股份数量比例达到 80%以上

适用 不适用

六、其他持股在百分之十以上的法人股东

适用 不适用

七、股份限制减持情况说明

适用 不适用

八、股份回购在报告期的具体实施情况

适用 不适用

单位：万元 币种：人民币

回购股份方案名称	关于以集中竞价交易方式回购股份的方案（第二批次回购方案）
回购股份方案披露时间	2020年11月12日
拟回购股份数量及占总股本的比例(%)	0.8592
拟回购金额	5,500
拟回购期间	自2020年11月30日经2020年第四次临时股东大会审议通过之日起12个月内
回购用途	拟用于股权激励计划和员工持股计划
已回购数量(股)	6,059,660
已回购数量占股权激励计划所涉及的标的股票的比例(%)（如有）	不适用
公司采用集中竞价交易方式减持回购股份的进展情况	无
回购股份方案名称	关于以集中竞价交易方式回购股份的方案（第三批次回购方案）

回购股份方案披露时间	2021 年 12 月 3 日
拟回购股份数量及占总股本的比例 (%)	0.3065
拟回购金额	1,500
拟回购期间	自 2021 年 12 月 2 日经第五届董事会第十四次会议、第五届董事会第九次会议审议通过之日起 12 个月内
回购用途	拟用于股权激励计划和员工持股计划
已回购数量(股)	0
已回购数量占股权激励计划所涉及的标的股票的比例 (%) (如有)	不适用
公司采用集中竞价交易方式减持回购股份的进展情况	无

第八节 优先股相关情况

适用 不适用

第九节 债券相关情况

一、企业债券、公司债券和非金融企业债务融资工具

适用 不适用

二、可转换公司债券情况

适用 不适用

第十节 财务报告

一、审计报告

√适用 □不适用

审计报告

容诚审字[2022]210Z0051 号

安正时尚集团股份有限公司全体股东：

一、审计意见

我们审计了安正时尚集团股份有限公司（以下简称“安正时尚”）财务报表，包括 2021 年 12 月 31 日的合并及母公司资产负债表，2021 年度的合并及母公司利润表、合并及母公司现金流量表、合并及母公司所有者权益变动表以及相关财务报表附注。

我们认为，后附的财务报表在所有重大方面按照企业会计准则的规定编制，公允反映了安正时尚 2021 年 12 月 31 日的合并及母公司财务状况以及 2021 年度的合并及母公司经营成果和现金流量。

二、形成审计意见的基础

我们按照中国注册会计师审计准则的规定执行了审计工作。审计报告的“注册会计师对财务报表审计的责任”部分进一步阐述了我们在这些准则下的责任。按照中国注册会计师职业道德守则，我们独立于安正时尚，并履行了职业道德方面的其他责任。我们相信，我们获取的审计证据是充分、适当的，为发表审计意见提供了基础。

三、关键审计事项

关键审计事项是我们根据职业判断，认为对本期财务报表审计最为重要的事项。这些事项的应对以对财务报表整体进行审计并形成审计意见为背景，我们不对这些事项单独发表意见。

（一）商誉的减值

相关信息披露详见财务报表附注七-28。

1、事项描述

如附注七-28 所述，截至 2021 年 12 月 31 日，安正时尚商誉账面余额为 46,071.83 万元（占合并财务报表资产总额的 11.76%）。

安正时尚管理层（以下简称“管理层”）于每年年度终了对企业合并所形成的商誉进行减值测试。由于商誉金额重大，且商誉减值测试涉及重大管理层判断，我们将商誉减值确定为关键审计事项。

2、审计应对

(1) 了解及评价与商誉减值测试相关的内部控制的设计及执行情况；

(2) 评价管理层在减值测试中使用方法的合理性；

(3) 评价管理层在减值测试中采用的关键假设的合理性，复核相关假设是否与经营情况、历史经验、运营计划、管理层使用的与财务报表相关的其他假设等相符；

(4) 评价管理层在减值测试中的相关数据的合理性，并对相关数据计算过程进行复核。

(二) 存货跌价准备的计提

相关信息披露详见财务报表附注七-9。

1、事项描述

如附注七-9 所述，截至 2021 年 12 月 31 日，安正时尚存货账面余额为 91,508.72 万元（占合并财务报表资产总额的 23.36%），存货跌价准备余额 12,904.39 万元。

由于安正时尚期末存货金额重大，且存货跌价准备的计提涉及管理层重大判断，因此我们将存货跌价准备的计提确定为关键审计事项。

2、审计应对

我们针对这一关键审计事项实施的审计程序主要包括：

(1) 复核公司存货跌价准备计提政策的合理性及一贯性；

(2) 了解与存货跌价准备计提相关的内部控制，评价控制设计的有效性，并测试关键控制运行的有效性；

(3) 获取并复核存货跌价准备相关基础数据，包括存货库龄、历史销售数据、销售费用及相关税费等，复核相关数据的准确性；

(4) 对存货实施监盘，实地查看存货状况，关注毁损等存货是否被有效识别；

(5) 获取存货跌价准备计算表，复核存货跌价准备计提的准确性，分析存货跌价准备计提是否充分。

(三) 预计退货的计提

相关信息披露详见财务报表附注七-13、七-44。

1、事项描述

如附注七-13、七-44 所述，2021 年 12 月 31 日，安正时尚应收退货成本为 6,619.38 万元，应付退货款 17,874.01 万元。

由于预计退货的计提对报表影响重大，且涉及管理层重大判断，因此我们将预计退货的计提确定为关键审计事项。

2、审计应对

我们针对这一关键审计事项实施的审计程序主要包括：

(1) 了解与预计退货的计提相关的内部控制，评价控制设计的有效性，并测试关键控制运行的有效性；

(2) 抽取部分加盟商销售合同，核对加盟商销售指标、退货比例等数据；

(3) 获取预计退货计提计算表，复核预计退货计提的准确性，分析预计退货计提是否充分。

四、其他信息

管理层对其他信息负责。其他信息包括安正时尚 2021 年度报告中涵盖的信息，但不包括财务报表和我们的审计报告。

我们对财务报表发表的审计意见不涵盖其他信息，我们也不对其他信息发表任何形式的鉴证结论。

结合我们对财务报表的审计，我们的责任是阅读其他信息，在此过程中，考虑其他信息是否与财务报表或我们在审计过程中了解到的情况存在重大不一致或者似乎存在重大错报。

基于我们已执行的工作，如果我们确定其他信息存在重大错报，我们应当报告该事实。在这方面，我们无任何事项需要报告。

五、管理层和治理层对财务报表的责任

管理层负责按照企业会计准则的规定编制财务报表，使其实现公允反映，并设计、执行和维护必要的内部控制，以使财务报表不存在由于舞弊或错误导致的重大错报。

在编制财务报表时，管理层负责评估安正时尚的持续经营能力，披露与持续经营相关的事项（如适用），并运用持续经营假设，除非管理层计划清算安正时尚、终止运营或别无其他现实的选择。

治理层负责监督安正时尚的财务报告过程。

六、注册会计师对财务报表审计的责任

我们的目标是对财务报表整体是否不存在由于舞弊或错误导致的重大错报获取合理保证，并出具包含审计意见的审计报告。合理保证是高水平的保证，但并不能保证按照审计准则执行的审计在某一重大错报存在时总能发现。错报可能由于舞弊或错误导致，如果合理预期错报单独或汇总起来可能影响财务报表使用者依据财务报表作出的经济决策，则通常认为错报是重大的。

在按照审计准则执行审计工作的过程中，我们运用职业判断，并保持职业怀疑。同时，我们也执行以下工作：

（1）识别和评估由于舞弊或错误导致的财务报表重大错报风险，设计和实施审计程序以应对这些风险，并获取充分、适当的审计证据，作为发表审计意见的基础。由于舞弊可能涉及串通、伪造、故意遗漏、虚假陈述或凌驾于内部控制之上，未能发现由于舞弊导致的重大错报的风险高于未能发现由于错误导致的重大错报的风险。

（2）了解与审计相关的内部控制，以设计恰当的审计程序。

（3）评价管理层选用会计政策的恰当性和作出会计估计及相关披露的合理性。

（4）对管理层使用持续经营假设的恰当性得出结论。同时，根据获取的审计证据，就可能对安正时尚持续经营能力产生重大疑虑的事项或情况是否存在重大不确定性得出结论。如果我们得出结论认为存在重大不确定性，审计准则要求我们在审计报告中提请报表使用者注意财务报表中的相关披露；如果披露不充分，我们应当发表非无保留意见。我们的结论基于截至审计报告日可获得的信息。然而，未来的事项或情况可能导致安正时尚不能持续经营。

（5）评价财务报表的总体列报、结构和内容，并评价财务报表是否公允反映相关交易和事项。

（6）就安正时尚中实体或业务活动的财务信息获取充分、适当的审计证据，以对财务报表发表审计意见。我们负责指导、监督和执行集团审计，并对审计意见承担全部责任。

我们与治理层就计划的审计范围、时间安排和重大审计发现等事项进行沟通，包括沟通我们在审计中识别出的值得关注的内部控制缺陷。

我们还就已遵守与独立性相关的职业道德要求向治理层提供声明，并与治理层沟通可能被合理认为影响我们独立性的所有关系和其他事项，以及相关的防范措施（如适用）。

从与治理层沟通过的事项中，我们确定哪些事项对本期财务报表审计最为重要，因而构成关键审计事项。我们在审计报告中描述这些事项，除非法律法规禁止公开披露这些事项，或在极少数情形下，如果合理预期在审计报告中沟通某事项造成的负面后果超过在公众利益方面产生的益处，我们确定不应在审计报告中沟通该事项。

（此页无正文，为安正时尚集团股份有限公司容诚审字[2022]210Z0051 号 审计报告之签字盖章页。）

容诚会计师事务所
（特殊普通合伙）

中国注册会计师：_____
陈勇（项目合伙人）

中国注册会计师：_____
袁慧馨

中国·北京

中国注册会计师：_____
徐敏

2022 年 4 月 26 日

二、财务报表

合并资产负债表

2021 年 12 月 31 日

编制单位：安正时尚集团股份有限公司

单位：元 币种：人民币

项目	附注	2021 年 12 月 31 日	2020 年 12 月 31 日
流动资产：			
货币资金		632,160,599.32	841,276,232.94
结算备付金			
拆出资金			
交易性金融资产		80,032,688.90	331,615,071.68
衍生金融资产			
应收票据			
应收账款		296,078,583.18	319,367,623.88
应收款项融资			
预付款项		80,601,930.55	29,140,637.29
应收保费			
应收分保账款			
应收分保合同准备金			
其他应收款		73,718,343.21	94,310,589.43
其中：应收利息		4,128,624.01	333,290.19
应收股利			
买入返售金融资产			
存货		915,087,157.64	1,286,887,701.77
合同资产			
持有待售资产			
一年内到期的非流动资产		100,127,722.22	131,062.46
其他流动资产		87,734,139.05	88,449,238.89
流动资产合计		2,265,541,164.07	2,991,178,158.34
非流动资产：			
发放贷款和垫款			
债权投资			
其他债权投资			
长期应收款			
长期股权投资			
其他权益工具投资			
其他非流动金融资产		130,745,888.16	128,318,763.10
投资性房地产		251,782,832.54	261,817,354.55
固定资产		482,189,213.46	510,993,418.61
在建工程			
生产性生物资产			
油气资产			
使用权资产		64,060,779.21	
无形资产		66,712,879.88	71,408,061.41
开发支出			
商誉		460,718,344.47	476,585,040.42
长期待摊费用		33,486,008.04	42,453,109.33

递延所得税资产		128,032,514.81	114,592,919.21
其他非流动资产		34,136,926.06	131,949,814.12
非流动资产合计		1,651,865,386.63	1,738,118,480.75
资产总计		3,917,406,550.70	4,729,296,639.09
流动负债：			
短期借款		108,859,747.71	769,180,787.28
向中央银行借款			
拆入资金			
交易性金融负债			
衍生金融负债			
应付票据			
应付账款		276,078,226.35	275,992,333.88
预收款项			
合同负债		100,280,032.08	111,051,939.66
卖出回购金融资产款			
吸收存款及同业存放			
代理买卖证券款			
代理承销证券款			
应付职工薪酬		69,497,752.39	100,155,116.28
应交税费		75,560,516.31	114,458,866.81
其他应付款		64,293,627.58	74,536,701.48
其中：应付利息			
应付股利			
应付手续费及佣金			
应付分保账款			
持有待售负债			
一年内到期的非流动负债		33,135,319.67	36,093,300.00
其他流动负债		192,247,954.61	156,465,465.08
流动负债合计		919,953,176.70	1,637,934,510.47
非流动负债：			
保险合同准备金			
长期借款			
应付债券			
其中：优先股			
永续债			
租赁负债		30,298,280.46	
长期应付款			
长期应付职工薪酬			
预计负债			
递延收益		59,751,093.03	61,358,570.31
递延所得税负债		4,903.33	2,816,625.51
其他非流动负债			
非流动负债合计		90,054,276.82	64,175,195.82
负债合计		1,010,007,453.52	1,702,109,706.29
所有者权益（或股东权益）：			
实收资本（或股本）		400,102,220.00	400,102,220.00
其他权益工具			
其中：优先股			

永续债			
资本公积		958,184,884.14	958,184,884.14
减：库存股		135,279,415.44	99,361,082.32
其他综合收益		1,274,891.60	1,274,891.60
专项储备			
盈余公积		200,051,110.00	193,182,283.61
一般风险准备			
未分配利润		1,214,556,456.46	1,288,385,067.42
归属于母公司所有者权益 (或股东权益) 合计		2,638,890,146.76	2,741,768,264.45
少数股东权益		268,508,950.42	285,418,668.35
所有者权益(或股东权益) 合计		2,907,399,097.18	3,027,186,932.80
负债和所有者权益 (或股东权益) 总计		3,917,406,550.70	4,729,296,639.09

公司负责人：郑安政

主管会计工作负责人：郑安政

会计机构负责人：吕鹏飞

母公司资产负债表

2021 年 12 月 31 日

编制单位：安正时尚集团股份有限公司

单位：元 币种：人民币

项目	附注	2021 年 12 月 31 日	2020 年 12 月 31 日
流动资产：			
货币资金		338,578,264.78	422,328,314.49
交易性金融资产		30,032,688.90	411,070.13
衍生金融资产			
应收票据			
应收账款		125,140,121.01	314,137,360.05
应收款项融资			
预付款项		4,032,231.16	4,533,820.85
其他应收款		225,413,088.93	243,464,590.09
其中：应收利息		4,128,624.01	
应收股利			
存货		511,252,544.67	558,234,853.28
合同资产			
持有待售资产			
一年内到期的非流动资产			
其他流动资产		46,081,324.28	42,498,640.26
流动资产合计		1,280,530,263.73	1,585,608,649.15
非流动资产：			
债权投资			
其他债权投资			
长期应收款			
长期股权投资		1,133,714,649.90	1,133,714,649.90
其他权益工具投资			

其他非流动金融资产		130,745,888.16	128,318,763.10
投资性房地产		251,782,832.54	261,817,354.55
固定资产		474,241,173.72	499,456,036.07
在建工程			
生产性生物资产			
油气资产			
使用权资产			
无形资产		57,247,878.11	60,500,865.51
开发支出			
商誉			
长期待摊费用		2,384,759.78	483,562.78
递延所得税资产		55,871,096.76	46,777,157.41
其他非流动资产		1,878,446.89	481,070.40
非流动资产合计		2,107,866,725.86	2,131,549,459.72
资产总计		3,388,396,989.59	3,717,158,108.87
流动负债：			
短期借款			10,011,250.00
交易性金融负债			
衍生金融负债			
应付票据			
应付账款		149,984,036.58	180,147,177.63
预收款项			
合同负债		66,537,590.35	26,762,205.65
应付职工薪酬		31,530,755.36	38,297,600.74
应交税费		59,425,172.37	65,108,840.80
其他应付款		188,966,560.06	438,307,214.82
其中：应付利息			
应付股利			
持有待售负债			
一年内到期的非流动负债			30,937,115.00
其他流动负债		146,742,616.61	116,230,028.25
流动负债合计		643,186,731.33	905,801,432.89
非流动负债：			
长期借款			
应付债券			
其中：优先股			
永续债			
租赁负债			
长期应付款			
长期应付职工薪酬			
预计负债			
递延收益		59,751,093.03	61,358,570.31
递延所得税负债		4,903.33	
其他非流动负债			
非流动负债合计		59,755,996.36	61,358,570.31
负债合计		702,942,727.69	967,160,003.20
所有者权益（或股东权益）：			
实收资本（或股本）		400,102,220.00	400,102,220.00

其他权益工具			
其中：优先股			
永续债			
资本公积		958,117,828.64	958,117,828.64
减：库存股		135,279,415.44	99,361,082.32
其他综合收益			
专项储备			
盈余公积		200,051,110.00	193,182,283.61
未分配利润		1,262,462,518.70	1,297,956,855.74
所有者权益（或股东权益）合计		2,685,454,261.90	2,749,998,105.67
负债和所有者权益（或股东权益）总计		3,388,396,989.59	3,717,158,108.87

公司负责人：郑安政

主管会计工作负责人：郑安政

会计机构负责人：吕鹏飞

合并利润表

2021 年 1—12 月

单位：元 币种：人民币

项目	附注	2021 年度	2020 年度
一、营业总收入		3,077,827,437.47	3,594,451,914.33
其中：营业收入		3,077,827,437.47	3,594,451,914.33
利息收入			
已赚保费			
手续费及佣金收入			
二、营业总成本		2,866,707,022.59	3,233,622,754.45
其中：营业成本		1,627,800,354.35	2,038,961,598.76
利息支出			
手续费及佣金支出			
退保金			
赔付支出净额			
提取保险责任准备金净额			
保单红利支出			
分保费用			
税金及附加		20,877,028.30	21,531,613.72
销售费用		905,548,823.87	849,793,976.46
管理费用		249,433,891.15	224,775,112.12
研发费用		70,792,465.53	70,929,032.40
财务费用		-7,745,540.61	27,631,420.99
其中：利息费用		5,768,867.65	17,085,256.56
利息收入		15,749,103.43	13,862,888.42
加：其他收益		10,617,221.76	57,735,371.41
投资收益（损失以“-”号填列）		24,924,093.04	12,184,576.95
其中：对联营企业和合营企业的投资收益			

以摊余成本计量的金融资产终止确认收益			
汇兑收益（损失以“-”号填列）			
净敞口套期收益（损失以“-”号填列）			
公允价值变动收益（损失以“-”号填列）		-49,687,104.24	-10,450,847.65
信用减值损失（损失以“-”号填列）		-5,880,587.68	-20,423,895.23
资产减值损失（损失以“-”号填列）		-100,058,424.61	-75,855,285.55
资产处置收益（损失以“-”号填列）		629,662.18	246,633.57
三、营业利润（亏损以“-”号填列）		91,665,275.33	324,265,713.38
加：营业外收入		3,550,167.59	3,549,261.48
减：营业外支出		1,459,869.48	701,513.02
四、利润总额（亏损总额以“-”号填列）		93,755,573.44	327,113,461.84
减：所得税费用		20,025,319.94	87,261,365.37
五、净利润（净亏损以“-”号填列）		73,730,253.50	239,852,096.47
（一）按经营持续性分类			
1. 持续经营净利润（净亏损以“-”号填列）		73,730,253.50	239,852,096.47
2. 终止经营净利润（净亏损以“-”号填列）			
（二）按所有权归属分类			
1. 归属于母公司股东的净利润（净亏损以“-”号填列）		69,729,971.43	197,521,771.41
2. 少数股东损益（净亏损以“-”号填列）		4,000,282.07	42,330,325.06
六、其他综合收益的税后净额			
（一）归属母公司所有者的其他综合收益的税后净额			
1. 不能重分类进损益的其他综合收益			
（1）重新计量设定受益计划变动额			
（2）权益法下不能转损益的其他综合收益			
（3）其他权益工具投资公允价值变动			
（4）企业自身信用风险公允价值变动			
2. 将重分类进损益的其他综合收益			
（1）权益法下可转损益的其他综合收益			
（2）其他债权投资公允价值变动			
（3）金融资产重分类计入其他综合收益的金额			
（4）其他债权投资信用减值准备			
（5）现金流量套期储备			

(6) 外币财务报表折算差额			
(7) 其他			
(二) 归属于少数股东的其他综合收益的税后净额			
七、综合收益总额		73,730,253.50	239,852,096.47
(一) 归属于母公司所有者的综合收益总额		69,729,971.43	197,521,771.41
(二) 归属于少数股东的综合收益总额		4,000,282.07	42,330,325.06
八、每股收益：			
(一) 基本每股收益(元/股)		0.18	0.50
(二) 稀释每股收益(元/股)		0.18	0.50

公司负责人：郑安政

主管会计工作负责人：郑安政

会计机构负责人：吕鹏飞

母公司利润表

2021 年 1—12 月

单位：元 币种：人民币

项目	附注	2021 年度	2020 年度
一、营业收入		1,064,616,047.68	1,049,542,555.60
减：营业成本		611,218,553.96	585,230,809.44
税金及附加		12,841,073.55	15,194,490.85
销售费用		85,184,219.79	83,099,081.84
管理费用		156,345,918.66	141,093,509.15
研发费用		58,236,253.90	71,417,138.01
财务费用		-19,639,464.85	589,787.10
其中：利息费用		37,958.33	9,447,614.99
利息收入		19,515,564.83	20,307,097.77
加：其他收益		2,804,122.02	44,871,316.29
投资收益（损失以“-”号填列）		49,079,467.37	268,822.96
其中：对联营企业和合营企业的投资收益			
以摊余成本计量的金融资产终止确认收益			
净敞口套期收益（损失以“-”号填列）			
公允价值变动收益（损失以“-”号填列）		-38,483,102.69	-18,481,269.83
信用减值损失（损失以“-”号填列）		-6,896,669.82	-8,518,962.18
资产减值损失（损失以“-”号填列）		-54,749,673.06	-70,487,241.93
资产处置收益（损失以“-”号填列）		666,523.15	200,590.09
二、营业利润（亏损以“-”号填列）		112,850,159.64	100,770,994.61
加：营业外收入		1,172,746.74	1,701,454.83

减：营业外支出		651,453.75	67,412.29
三、利润总额（亏损总额以“-”号填列）		113,371,452.63	102,405,037.15
减：所得税费用		5,307,207.28	39,362,659.10
四、净利润（净亏损以“-”号填列）		108,064,245.35	63,042,378.05
（一）持续经营净利润（净亏损以“-”号填列）		108,064,245.35	63,042,378.05
（二）终止经营净利润（净亏损以“-”号填列）			
五、其他综合收益的税后净额			
（一）不能重分类进损益的其他综合收益			
1. 重新计量设定受益计划变动额			
2. 权益法下不能转损益的其他综合收益			
3. 其他权益工具投资公允价值变动			
4. 企业自身信用风险公允价值变动			
（二）将重分类进损益的其他综合收益			
1. 权益法下可转损益的其他综合收益			
2. 其他债权投资公允价值变动			
3. 金融资产重分类计入其他综合收益的金额			
4. 其他债权投资信用减值准备			
5. 现金流量套期储备			
6. 外币财务报表折算差额			
7. 其他			
六、综合收益总额		108,064,245.35	63,042,378.05
七、每股收益：			
（一）基本每股收益(元/股)			
（二）稀释每股收益(元/股)			

公司负责人：郑安政

主管会计工作负责人：郑安政

会计机构负责人：吕鹏飞

合并现金流量表

2021 年 1—12 月

单位：元 币种：人民币

项目	附注	2021年度	2020年度
一、经营活动产生的现金流量：			
销售商品、提供劳务收到的现金		3,244,172,180.08	3,574,289,139.30
客户存款和同业存放款项净增加额			
向中央银行借款净增加额			
向其他金融机构拆入资金净增加额			
收到原保险合同保费取得的现金			
收到再保业务现金净额			
保户储金及投资款净增加额			

收取利息、手续费及佣金的现金			
拆入资金净增加额			
回购业务资金净增加额			
代理买卖证券收到的现金净额			
收到的税费返还			
收到其他与经营活动有关的现金		280,618,197.41	128,768,210.71
经营活动现金流入小计		3,524,790,377.49	3,703,057,350.01
购买商品、接受劳务支付的现金		1,679,881,333.56	2,199,100,419.45
客户贷款及垫款净增加额			
存放中央银行和同业款项净增加额			
支付原保险合同赔付款项的现金			
拆出资金净增加额			
支付利息、手续费及佣金的现金			
支付保单红利的现金			
支付给职工及为职工支付的现金		611,445,505.82	521,638,657.36
支付的各项税费		238,473,330.78	215,416,260.98
支付其他与经营活动有关的现金		454,824,286.62	398,063,118.87
经营活动现金流出小计		2,984,624,456.78	3,334,218,456.66
经营活动产生的现金流量净额		540,165,920.71	368,838,893.35
二、投资活动产生的现金流量：			
收回投资收到的现金		19,057,083.35	58,276,680.00
取得投资收益收到的现金		23,979,723.47	11,194,095.38
处置固定资产、无形资产和其他长期资产收回的现金净额		1,273,156.86	511,833.00
处置子公司及其他营业单位收到的现金净额			
收到其他与投资活动有关的现金		616,343,875.83	830,363,758.94
投资活动现金流入小计		660,653,839.51	900,346,367.32
购建固定资产、无形资产和其他长期资产支付的现金		42,246,725.94	74,264,636.74
投资支付的现金		60,000,000.00	
质押贷款净增加额			
取得子公司及其他营业单位支付的现金净额			97,557,335.59
支付其他与投资活动有关的现金		375,932,805.70	812,432,114.97
投资活动现金流出小计		478,179,531.64	984,254,087.30
投资活动产生的现金流量净额		182,474,307.87	-83,907,719.98
三、筹资活动产生的现金流量：			
吸收投资收到的现金			34,500,000.00
其中：子公司吸收少数股东投资收到的现金			
取得借款收到的现金		258,096,000.00	1,320,301,059.57
收到其他与筹资活动有关的现金			
筹资活动现金流入小计		258,096,000.00	1,354,801,059.57
偿还债务支付的现金		906,108,079.78	835,775,226.37
分配股利、利润或偿付利息支付的现金		162,360,522.67	312,723,841.00
其中：子公司支付给少数股东的股利、利润			

支付其他与筹资活动有关的现金		115,127,949.34	106,616,622.58
筹资活动现金流出小计		1,183,596,551.79	1,255,115,689.95
筹资活动产生的现金流量净额		-925,500,551.79	99,685,369.62
四、汇率变动对现金及现金等价物的影响		-3,570,747.24	-4,820,769.32
五、现金及现金等价物净增加额		-206,431,070.45	379,795,773.67
加：期初现金及现金等价物余额		837,283,972.43	457,488,198.76
六、期末现金及现金等价物余额		630,852,901.98	837,283,972.43

公司负责人：郑安政

主管会计工作负责人：郑安政

会计机构负责人：吕鹏飞

母公司现金流量表

2021年1—12月

单位：元 币种：人民币

项目	附注	2021年度	2020年度
一、经营活动产生的现金流量：			
销售商品、提供劳务收到的现金		1,029,588,871.86	1,145,238,336.15
收到的税费返还			
收到其他与经营活动有关的现金		636,083,550.65	1,670,073,996.92
经营活动现金流入小计		1,665,672,422.51	2,815,312,333.07
购买商品、接受劳务支付的现金		670,739,009.16	494,128,355.71
支付给职工及为职工支付的现金		263,228,541.52	240,932,971.77
支付的各项税费		99,706,902.43	81,916,865.64
支付其他与经营活动有关的现金		476,175,327.91	1,410,928,630.79
经营活动现金流出小计		1,509,849,781.02	2,227,906,823.91
经营活动产生的现金流量净额		155,822,641.49	587,405,509.16
二、投资活动产生的现金流量：			
收回投资收到的现金		19,057,083.35	58,276,680.00
取得投资收益收到的现金		49,079,467.37	30,266,346.89
处置固定资产、无形资产和其他长期资产收回的现金净额		1,230,713.22	445,773.00
处置子公司及其他营业单位收到的现金净额			3,674,476.07
收到其他与投资活动有关的现金		14,343,875.83	83,063,758.94
投资活动现金流入小计		83,711,139.77	175,727,034.90
购建固定资产、无形资产和其他长期资产支付的现金		4,859,305.34	19,574,372.51
投资支付的现金		60,000,000.00	87,284,231.00
取得子公司及其他营业单位支付的现金净额			
支付其他与投资活动有关的现金		43,932,805.70	38,044,692.08
投资活动现金流出小计		108,792,111.04	144,903,295.59
投资活动产生的现金流量净额		-25,080,971.27	30,823,739.31
三、筹资活动产生的现金流量：			
吸收投资收到的现金			
取得借款收到的现金			478,000,000.00
收到其他与筹资活动有关的现金			

筹资活动现金流入小计			478,000,000.00
偿还债务支付的现金		10,000,000.00	468,000,000.00
分配股利、利润或偿付利息支付的现金		136,727,714.33	284,808,126.69
支付其他与筹资活动有关的现金		66,855,448.12	34,319,196.02
筹资活动现金流出小计		213,583,162.45	787,127,322.71
筹资活动产生的现金流量净额		-213,583,162.45	-309,127,322.71
四、汇率变动对现金及现金等价物的影响		247,942.52	-119,144.88
五、现金及现金等价物净增加额		-82,593,549.71	308,982,780.88
加：期初现金及现金等价物余额		421,158,814.49	112,176,033.61
六、期末现金及现金等价物余额		338,565,264.78	421,158,814.49

公司负责人：郑安政

主管会计工作负责人：郑安政

会计机构负责人：吕鹏飞

合并所有者权益变动表

2021 年 1—12 月

单位:元 币种:人民币

项目	2021 年度														
	归属于母公司所有者权益												少数股东权益	所有者权益合计	
	实收资本(或股本)	其他权益工具			资本公积	减:库存股	其他综合收益	专项储备	盈余公积	一般风险准备	未分配利润	其他			小计
	优先股	永续债	其他												
一、上年年末余额	400,102,220.00				958,184,884.14	99,361,082.32	1,274,891.60		193,182,283.61		1,288,385,067.42		2,741,768,264.45	285,418,668.35	3,027,186,932.80
加: 会计政策变更															
前期差错更正															
同一控制下企业合并															
其他															
二、本年期初余额	400,102,220.00				958,184,884.14	99,361,082.32	1,274,891.60		193,182,283.61		1,288,385,067.42		2,741,768,264.45	285,418,668.35	3,027,186,932.80
三、本期增减变动金额(减少以“—”号填列)						35,918,333.12		6,868,826.39			-73,828,610.96		-102,878,117.69	-16,909,717.93	-119,787,835.62
(一) 综合收益总额											69,729,971.43		69,729,971.43	4,000,282.07	73,730,253.50
(二) 所有者投入和减少资本						35,918,333.12							-35,918,333.12		-35,918,333.12
1. 所有者投入的普通股															
2. 其他权益工具持有者投入资本															
3. 股份支付计入所有者权益的金额															

2021 年年度报告

	实收资本 (或股本)	其他权益工 具			资本公积	减：库存股	其他综合收 益	专项 储备	盈余公积	一般 风险 准备	未分配利润	其他	小计			
		优 先 股	永 续 债	其 他												
一、上年年末余额	401,827,916 .00				970,961,93 7.44	96,756,480. 86	1,274,891. 60		185,292,763 .77		1,347,783,7 78.22	2,810,384, 806.17	93,932,075 .64	2,904,316,8 81.81		
加：会计政策变更									1,585,282.0 3		27,197,220. 90	28,782,502 .93	1,582,933. 82	30,365,436. 75		
前期差错更正																
同一控制下企业 合并																
其他																
二、本年期初余额	401,827,916 .00				970,961,93 7.44	96,756,480. 86	1,274,891. 60		186,878,045 .80		1,374,980,9 99.12	2,839,167, 309.10	95,515,009 .46	2,934,682,3 18.56		
三、本期增减变动金 额（减少以“-”号 填列）	- 1,725,696.0 0				- 12,777,053 .30	2,604,601.4 6			6,304,237.8 1		- 86,595,931. 70	- 97,399,044 .65	189,903,65 8.89	92,504,614. 24		
（一）综合收益总额											197,521,771 .41	197,521,77 1.41	42,330,325 .06	239,852,096 .47		
（二）所有者投入和 减少资本	- 1,725,696.0 0				- 12,777,053 .30	2,604,601.4 6						- 17,107,350 .76	147,573,33 3.83	130,465,983 .07		
1. 所有者投入的普通 股													34,500,000 .00	34,500,000. 00		
2. 其他权益工具持有 者投入资本																
3. 股份支付计入所有 者权益的金额	- 1,725,696.0 0				- 12,844,108 .80	- 17,022,758. 40						2,452,953. 60		2,452,953.6 0		
4. 其他					67,055.50	19,627,359. 86						- 19,560,304 .36	113,073,33 3.83	93,513,029. 47		
（三）利润分配									6,304,237.8 1		- 284,117,703 .11	- 277,813,46 5.30		- 277,813,465 .30		

2021 年年度报告

1. 提取盈余公积								6,304,237.81		6,304,237.81				
2. 提取一般风险准备														
3. 对所有者（或股东）的分配										-277,813,465.30		-277,813,465.30		-277,813,465.30
4. 其他														
（四）所有者权益内部结转														
1. 资本公积转增资本（或股本）														
2. 盈余公积转增资本（或股本）														
3. 盈余公积弥补亏损														
4. 设定受益计划变动额结转留存收益														
5. 其他综合收益结转留存收益														
6. 其他														
（五）专项储备														
1. 本期提取														
2. 本期使用														
（六）其他														
四、本期期末余额	400,102,220.00				958,184,884.14	99,361,082.32	1,274,891.60	193,182,283.61		1,288,385,067.42		2,741,768,264.45	285,418,668.35	3,027,186,932.80

公司负责人：郑安政

主管会计工作负责人：郑安政

会计机构负责人：吕鹏飞

母公司所有者权益变动表
2021 年 1—12 月

单位:元 币种:人民币

项目	2021 年度										
	实收资本 (或股本)	其他权益工具			资本公积	减: 库存股	其他综合收益	专项储备	盈余公积	未分配利润	所有者权益合计
		优先股	永续债	其他							
一、上年年末余额	400,102,220.00				958,117,828.64	99,361,082.32			193,182,283.61	1,297,956,855.74	2,749,998,105.67
加: 会计政策变更											
前期差错更正											
其他											
二、本年期初余额	400,102,220.00				958,117,828.64	99,361,082.32			193,182,283.61	1,297,956,855.74	2,749,998,105.67
三、本期增减变动金额 (减少以“—”号填列)						35,918,333.12		6,868,826.39	35,494,337.04	-	-64,543,843.77
(一) 综合收益总额										108,064,245.35	108,064,245.35
(二) 所有者投入和减少资本						35,918,333.12					-35,918,333.12
1. 所有者投入的普通股											
2. 其他权益工具持有者投入资本											
3. 股份支付计入所有者权益的金额											
4. 其他						35,918,333.12					-35,918,333.12
(三) 利润分配								6,868,826.39	143,558,582.39	-	-136,689,756.00
1. 提取盈余公积								6,868,826.39	6,868,826.39	-	
2. 对所有者 (或股东) 的分配										-	-136,689,756.00
3. 其他											

2021 年年度报告

(四) 所有者权益内部结转											
1. 资本公积转增资本(或股本)											
2. 盈余公积转增资本(或股本)											
3. 盈余公积弥补亏损											
4. 设定受益计划变动额结转留存收益											
5. 其他综合收益结转留存收益											
6. 其他											
(五) 专项储备											
1. 本期提取											
2. 本期使用											
(六) 其他											
四、本期期末余额	400,102,220.00				958,117,828.64	135,279,415.44			200,051,110.00	1,262,462,518.70	2,685,454,261.90

项目	2020 年度										
	实收资本(或股本)	其他权益工具			资本公积	减：库存股	其他综合收益	专项储备	盈余公积	未分配利润	所有者权益合计
		优先股	永续债	其他							
一、上年年末余额	401,827,916.00				970,961,937.44	96,756,480.86			185,292,763.77	1,504,764,642.54	2,966,090,778.89
加：会计政策变更									1,585,282.03	14,267,538.26	15,852,820.29
前期差错更正											
其他											
二、本年期初余额	401,827,916.00				970,961,937.44	96,756,480.86			186,878,045.80	1,519,032,180.80	2,981,943,599.18
三、本期增减变动金额(减少以“－”号填列)	-1,725,696.00				-12,844,108.80	2,604,601.46			6,304,237.81	221,075,325.06	-231,945,493.51
(一) 综合收益总额										63,042,378.05	63,042,378.05
(二) 所有者投入和减少资本	-1,725,696.00				-12,844,108.80	2,604,601.46					-17,174,406.26

2021 年年度报告

1. 所有者投入的普通股											
2. 其他权益工具持有者投入资本											
3. 股份支付计入所有者权益的金额	- 1,725,696.00				- 12,844,108.80	- 17,022,758.40					2,452,953.60
4. 其他						19,627,359.86					-19,627,359.86
(三) 利润分配									6,304,237.81	- 284,117,703.11	-277,813,465.30
1. 提取盈余公积									6,304,237.81	- 6,304,237.81	
2. 对所有者(或股东)的分配										- 277,813,465.30	-277,813,465.30
3. 其他											
(四) 所有者权益内部结转											
1. 资本公积转增资本(或股本)											
2. 盈余公积转增资本(或股本)											
3. 盈余公积弥补亏损											
4. 设定受益计划变动额结转留存收益											
5. 其他综合收益结转留存收益											
6. 其他											
(五) 专项储备											
1. 本期提取											
2. 本期使用											
(六) 其他											
四、本期期末余额	400,102,220.00				958,117,828.64	99,361,082.32			193,182,283.61	1,297,956,855.74	2,749,998,105.67

公司负责人：郑安政

主管会计工作负责人：郑安政

会计机构负责人：吕鹏飞

三、公司基本情况

1. 公司概况

√适用 □不适用

安正时尚集团股份有限公司（以下简称“本公司”或“公司”）系由自然人郑安政、郑安杰、郑安坤、郑秀萍、陈克川和浙江玖姿服饰有限公司于 2008 年 6 月 5 日共同出资设立，初始注册资本为人民币 5,000.00 万元。经过历次变更，截至 2016 年 12 月 31 日本公司注册资本为 21,378.00 万元。

2017 年 2 月 6 日，根据公司 2014 年第五次临时股东大会、2016 年第三次临时股东大会决议，经中国证券监督管理委员会《关于核准安正时尚集团股份有限公司首次公开发行股票批复》（证监许可[2017] 31 号）核准，公司向社会公众发行人民币普通股（A 股）71,260,000 股，发行后本公司的注册资本和股本变更为人民币 285,040,000.00 元。

根据公司第三届董事会第十八次会议、2017 年第二次临时股东大会、第四届董事会第二次会议，公司拟向 172 名激励对象授予限制性股票 4,881,000.00 股。截至 2017 年 9 月 26 日，本公司向 147 名激励对象定向增发 4,020,642.00 股，增发后本公司的注册资本和股本变更为人民币 289,060,642.00 元。

根据公司 2017 年度股东大会决议，以公司 2018 年 5 月 17 日股权登记日的总股本 289,041,642.00 股为基数，以资本公积金向全体股东每股转增 0.40 股，共转增 115,616,657.00 股，本次分配后总股本为 404,658,299.00 股，除权日为 2018 年 5 月 18 日；2018 年因员工离职回购注销授予的限制性股票 413,647.00 股（除权后股数）。截至 2018 年 12 月 31 日，本公司注册资本和股本为人民币 404,244,652.00 元。

根据公司第四届董事会第十六次会议，公司通过集中竞价方式回购股份，2019 年度通过集中竞价方式累计回购股份 6,730,060.00 股。2019 年因员工离职、公司 2018 年业绩未满足限制性股票第二期解锁条件等回购注销授予的限制性股票 2,416,736.00 股（除权后股数）。

根据公司第五届董事会第三次会议、2020 年第四次临时股东大会会议，公司通过集中竞价方式回购股份，2020 年度通过集中竞价方式累计回购股份 1,850,000 股。2020 年因员工离职、公司 2019 年业绩未满足限制性股票第三期解锁条件等回购注销授予的限制性股票 1,725,696.00 股（除权后股数）。

根据公司第五届董事会第三次会议、第四次临时股东大会会议，公司通过集中竞价方式回购股份，2021 年度通过集中竞价方式累计实施回购 4,209,660 股。

经上述变动后，截至 2021 年 12 月 31 日，本公司注册资本和股本为人民币 400,102,220.00 元。

本公司统一社会信用代码为 91330400676183847X。本公司注册地及总部位于浙江省海宁市海宁经济开发区谷水路 298 号。

本公司及子公司主营：纺织品、针织品、经编织物、服装、服饰制品等的生产销售，拥有“玖姿”、“尹默”、“安正”、“摩萨克”等品牌风格鲜明互补、市场定位差异有序的成熟时装品牌，产品主要包括上衣、裙装、外套、裤装、皮衣等女士时装，以及西装、裤子、衬衫、夹克等男士时装，主要销售渠道包括加盟商、直营商场专柜、直营专卖店、网络销售等。子公司上海礼尚信息科技有限公司主营电子商务运营；子公司零到七（上海）贸易有限公司、上海蛙品儿童用品有限公司主营儿童用品。

财务报表批准报出日：本财务报表业经本公司董事会于 2022 年 4 月 26 日决议批准报出。

2. 合并财务报表范围

√适用 □不适用

(1) 报告期末纳入合并范围的子公司

序 号	子公司全称	子公司简称	持股比例%	
			直接	间接
1	上海艳姿服饰有限公司	上海艳姿	100.00	—
2	上海安正服饰有限公司	上海安正	100.00	—
3	上海安喆服饰有限公司	上海安喆	100.00	—
4	安诺集团有限公司	安诺集团	100.00	—
5	玖姿国际有限公司	玖姿国际	100.00	—
6	上海尹默服饰有限公司	上海尹默	100.00	—
7	成都萱姿服饰有限公司	成都萱姿	100.00	—
8	上海摩萨克服饰有限公司	上海摩萨克	100.00	—
9	上海斐娜晨服饰有限公司	上海斐娜晨	100.00	—
10	锦润时尚（珠海）服饰有限公司	锦润时尚	55.00	—
11	安正儿童用品（上海）有限公司	安正儿童	70.00	—
12	上海礼尚信息科技有限公司	礼尚信息	60.00	7.00
13	上海瑾尚广告有限公司	上海瑾尚	—	67.00
14	礼乐（香港）电子商务有限公司	礼乐香港	—	67.00
15	无限链（香港）有限公司	无限链	—	67.00
16	上海尚熠信息科技有限公司	上海尚熠	—	67.00
17	上海硕甫信息科技有限公司	上海硕甫	—	67.00
18	尚乐（香港）电子商务有限公司	尚乐香港	—	67.00
19	上海凯全电子商务有限公司	上海凯全	—	67.00
20	上海蛙品儿童用品有限公司	上海蛙品		50.00
21	上海蛙趣儿童用品有限公司	上海蛙趣		50.00
22	零到七贸易（上海）有限公司	零到七	—	35.70

上述子公司具体情况详见本附注九“在其他主体中的权益”；

(2) 本报告期内合并财务报表范围变化

本报告期内合并财务报表范围无变化。

四、财务报表的编制基础

1. 编制基础

本公司以持续经营为基础，根据实际发生的交易和事项，按照企业会计准则及其应用指南和准则解释的规定进行确认和计量，在此基础上编制财务报表。此外，本公司还按照中国证监会《公开发行证券的公司信息披露编报规则第 15 号——财务报告的一般规定》（2014 年修订）披露有关财务信息。

2. 持续经营

适用 不适用

本公司对自报告期末起 12 个月的持续经营能力进行了评估，未发现影响本公司持续经营能力的事项，本公司以持续经营为基础编制财务报表是合理的。

五、重要会计政策及会计估计

具体会计政策和会计估计提示：

适用 不适用

本公司下列重要会计政策、会计估计根据企业会计准则制定。未提及的业务按企业会计准则中相关会计政策执行。

1. 遵循企业会计准则的声明

本公司所编制的财务报表符合企业会计准则的要求，真实、完整地反映了公司的财务状况、经营成果、股东权益变动和现金流量等有关信息。

2. 会计期间

本公司会计年度自公历 1 月 1 日起至 12 月 31 日止。

3. 营业周期

适用 不适用

本公司正常营业周期为一年。

4. 记账本位币

本公司的记账本位币为人民币，境外子公司按经营所处的主要经济环境中的货币为记账本位币。本公司编制本财务报表时所采用的货币为人民币。

5. 同一控制下和非同一控制下企业合并的会计处理方法

适用 不适用

(1) 同一控制下的企业合并

本公司在企业合并中取得的资产和负债，在合并日按取得被合并方在最终控制方合并财务报表中的账面价值计量。其中，对于被合并方与本公司在企业合并前采用的会计政策不同的，基于重要性原则统一会计政策，即按照本公司的会计政策对被合并方资产、负债的账面价值进行调整。本公司在企业合并中取得的净资产账面价值与所支付对价的账面价值之间存在差额的，首先调整资本公积（资本溢价或股本溢价），资本公积（资本溢价或股本溢价）的余额不足冲减的，依次冲减盈余公积和未分配利润。

通过分步交易实现同一控制下企业合并的会计处理方法见附注五、6（6）。

（2）非同一控制下的企业合并

本公司在企业合并中取得的被购买方各项可辨认资产和负债，在购买日按其公允价值计量。其中，对于被购买方与本公司在企业合并前采用的会计政策不同的，基于重要性原则统一会计政策，即按照本公司的会计政策对被购买方资产、负债的账面价值进行调整。本公司在购买日的合并成本大于企业合并中取得的被购买方可辨认资产、负债公允价值的差额，确认为商誉；如果合并成本小于企业合并中取得的被购买方可辨认资产、负债公允价值的差额，首先对合并成本以及在企业合并中取得的被购买方可辨认资产、负债的公允价值进行复核，经复核后合并成本仍小于取得的被购买方可辨认资产、负债公允价值的，其差额确认为合并当期损益。

通过分步交易实现非同一控制下企业合并的会计处理方法见附注五、6（6）。

（3）企业合并中有关交易费用的处理

为进行企业合并发生的审计、法律服务、评估咨询等中介费用以及其他相关管理费用，于发生时计入当期损益。作为合并对价发行的权益性证券或债务性证券的交易费用，计入权益性证券或债务性证券的初始确认金额。

6. 合并财务报表的编制方法

√适用 不适用

（1）合并范围的确定

合并财务报表的合并范围以控制为基础予以确定，不仅包括根据表决权（或类似表决权）本身或者结合其他安排确定的子公司，也包括基于一项或多项合同安排决定的结构化主体。

控制是指本公司拥有对被投资方的权力，通过参与被投资方的相关活动而享有可变回报，并且有能力运用对被投资方的权力影响其回报金额。子公司是指被本公司控制的主体（含企业、被投资单位中可分割的部分，以及企业所控制的结构化主体等），结构化主体是指在确定其控制方时没有将表决权或类似权利作为决定性因素而设计的主体（注：有时也称为特殊目的主体）。

（2）关于母公司是投资性主体的特殊规定

如果母公司是投资性主体，则只将那些为投资性主体的投资活动提供相关服务的子公司纳入合并范围，其他子公司不予以合并，对不纳入合并范围的子公司的股权投资方确认为以公允价值计量且其变动计入当期损益的金融资产。

当母公司同时满足下列条件时，该母公司属于投资性主体：

- ①该公司是以向投资方提供投资管理服务为目的，从一个或多个投资者处获取资金。
- ②该公司的唯一经营目的，是通过资本增值、投资收益或两者兼有而让投资者获得回报。
- ③该公司按照公允价值对几乎所有投资的业绩进行考量和评价。

当母公司由非投资性主体转变为投资性主体时，除仅将其投资活动提供相关服务的子公司纳入合并财务报表范围编制合并财务报表外，企业自转变日起对其他子公司不再予以合并，并参照部分处置子公司股权但未丧失控制权的原则处理。

当母公司由投资性主体转变为非投资性主体时，应将原未纳入合并财务报表范围的子公司于转变日纳入合并财务报表范围，原未纳入合并财务报表范围的子公司在转变日的公允价值视同为购买的交易对价，按照非同一控制下企业合并的会计处理方法进行处理。

（3）合并财务报表的编制方法

本公司以自身和子公司的财务报表为基础，根据其他有关资料，编制合并财务报表。

本公司编制合并财务报表，将整个企业集团视为一个会计主体，依据相关企业会计准则的确认、计量和列报要求，按照统一的会计政策和会计期间，反映企业集团整体财务状况、经营成果和现金流量。

- ①合并母公司与子公司的资产、负债、所有者权益、收入、费用和现金流等项目。
- ②抵销母公司对子公司的长期股权投资与母公司在子公司所有者权益中所享有的份额。
- ③抵销母公司与子公司、子公司相互之间发生的内部交易的影响。内部交易表明相关资产发生减值损失的，应当全额确认该部分损失。

- ④站在企业集团角度对特殊交易事项予以调整。

（4）报告期内增减子公司的处理

①增加子公司或业务

A. 同一控制下企业合并增加的子公司或业务

（a）编制合并资产负债表时，调整合并资产负债表的期初数，同时对比较报表的相关项目进行调整，视同合并后的报告主体自最终控制方开始控制时点起一直存在。

（b）编制合并利润表时，将该子公司以及业务合并当期期初至报告期末的收入、费用、利润纳入合并利润表，同时对比较报表的相关项目进行调整，视同合并后的报告主体自最终控制方开始控制时点起一直存在。

（c）编制合并现金流量表时，将该子公司以及业务合并当期期初至报告期末的现金流量纳入合并现金流量表，同时对比较报表的相关项目进行调整，视同合并后的报告主体自最终控制方开始控制时点起一直存在。

B. 非同一控制下企业合并增加的子公司或业务

- （a）编制合并资产负债表时，不调整合并资产负债表的期初数。

(b) 编制合并利润表时，将该子公司以及业务购买日至报告期末的收入、费用、利润纳入合并利润表。

(c) 编制合并现金流量表时，将该子公司购买日至报告期末的现金流量纳入合并现金流量表。

② 处置子公司或业务

A. 编制合并资产负债表时，不调整合并资产负债表的期初数。

B. 编制合并利润表时，将该子公司以及业务期初至处置日的收入、费用、利润纳入合并利润表。

C. 编制合并现金流量表时将该子公司以及业务期初至处置日的现金流量纳入合并现金流量表。

(5) 合并抵销中的特殊考虑

① 子公司持有本公司的长期股权投资，应当视为本公司的库存股，作为所有者权益的减项，在合并资产负债表中所有者权益项目下以“减：库存股”项目列示。

子公司相互之间持有的长期股权投资，比照本公司对子公司的股权投资的抵销方法，将长期股权投资与其对应的子公司所有者权益中所享有的份额相互抵销。

② “专项储备”和“一般风险准备”项目由于既不属于实收资本（或股本）、资本公积，也与留存收益、未分配利润不同，在长期股权投资与子公司所有者权益相互抵销后，按归属于母公司所有者的份额予以恢复。

③ 因抵销未实现内部销售损益导致合并资产负债表中资产、负债的账面价值与其在所属纳税主体的计税基础之间产生暂时性差异的，在合并资产负债表中确认递延所得税资产或递延所得税负债，同时调整合并利润表中的所得税费用，但与直接计入所有者权益的交易或事项及企业合并相关的递延所得税除外。

④ 本公司向子公司出售资产所发生的未实现内部交易损益，应当全额抵销“归属于母公司所有者的净利润”。子公司向本公司出售资产所发生的未实现内部交易损益，应当按照本公司对该子公司的分配比例在“归属于母公司所有者的净利润”和“少数股东损益”之间分配抵销。子公司之间出售资产所发生的未实现内部交易损益，应当按照本公司对出售方子公司的分配比例在“归属于母公司所有者的净利润”和“少数股东损益”之间分配抵销。

⑤ 子公司少数股东分担的当期亏损超过了少数股东在该子公司期初所有者权益中所享有的份额的，其余额仍应当冲减少数股东权益。

(6) 特殊交易的会计处理

① 购买少数股东股权

本公司购买子公司少数股东拥有的子公司股权，在个别财务报表中，购买少数股权新取得的长期股权投资的投资成本按照所支付对价的公允价值计量。在合并财务报表中，因购买少数股权新取得的长期股权投资与按照新增持股比例计算应享有子公司自购买日或合并日开始持续计算的

净资产份额之间的差额，应当调整资本公积（资本溢价或股本溢价），资本公积不足冲减的，依次冲减盈余公积和未分配利润。

②通过多次交易分步取得子公司控制权的

A. 通过多次交易分步实现同一控制下企业合并

在合并日，本公司在个别财务报表中，根据合并后应享有的子公司净资产在最终控制方合并财务报表中的账面价值的份额，确定长期股权投资的初始投资成本；初始投资成本与达到合并前的长期股权投资账面价值加上合并日取得进一步股份新支付对价的账面价值之和的差额，调整资本公积（资本溢价或股本溢价），资本公积（资本溢价或股本溢价）不足冲减的，依次冲减盈余公积和未分配利润。

在合并财务报表中，合并方在合并中取得的被合并方的资产、负债，除因会计政策不同而进行的调整以外，按合并日在最终控制方合并财务报表中的账面价值计量；合并前持有投资的账面价值加上合并日新支付对价的账面价值之和，与合并中取得的净资产账面价值的差额，调整资本公积（股本溢价/资本溢价），资本公积不足冲减的，调整留存收益。

合并方在取得被合并方控制权之前持有的股权投资且按权益法核算的，在取得原股权之日与合并方和被合并方同处于同一方最终控制之日孰晚日起至合并日之间已确认有关损益、其他综合收益以及其他所有者权益变动，应分别冲减比较报表期间的期初留存收益。

B. 通过多次交易分步实现非同一控制下企业合并

在合并日，在个别财务报表中，按照原持有的长期股权投资的账面价值加上合并日新增投资成本之和，作为合并日长期股权投资的初始投资成本。

在合并财务报表中，对于购买日之前持有的被购买方的股权，按照该股权在购买日的公允价值进行重新计量，公允价值与其账面价值的差额计入当期投资收益；购买日之前持有的被购买方的股权涉及权益法核算下的其他综合收益等的，与其相关的其他综合收益等转为购买日所属当期收益，但由于被合并方重新计量设定受益计划净资产或净负债变动而产生的其他综合收益除外。本公司在附注中披露其在购买日之前持有的被购买方的股权在购买日的公允价值、按照公允价值重新计量产生的相关利得或损失的金额。

③本公司处置对子公司长期股权投资但未丧失控制权

母公司在不丧失控制权的情况下部分处置对子公司的长期股权投资，在合并财务报表中，处置价款与处置长期股权投资相对应享有子公司自购买日或合并日开始持续计算的净资产份额之间的差额，调整资本公积（资本溢价或股本溢价），资本公积不足冲减的，调整留存收益。

④本公司处置对子公司长期股权投资且丧失控制权

A. 一次交易处置

本公司因处置部分股权投资等原因丧失了对被投资方的控制权的，在编制合并财务报表时，对于剩余股权，按照其在丧失控制权日的公允价值进行重新计量。处置股权取得的对价与剩余股

权公允价值之和，减去按原持股比例计算应享有原有子公司自购买日或合并日开始持续计算的净资产的份额之间的差额，计入丧失控制权当期的投资收益。

与原子公司的股权投资相关的其他综合收益、其他所有者权益变动，在丧失控制权时转入当期损益，由于被投资方重新计量设定受益计划净负债或净资产变动而产生的其他综合收益除外。

B. 多次交易分步处置

在合并财务报表中，应首先判断分步交易是否属于“一揽子交易”。

如果分步交易不属于“一揽子交易”的，在个别财务报表中，对丧失子公司控制权之前的各项交易，结转每一次处置股权相对应的长期股权投资的账面价值，所得价款与处置长期股权投资账面价值之间的差额计入当期投资收益；在合并财务报表中，应按照“母公司处置对子公司长期股权投资但未丧失控制权”的有关规定处理。

如果分步交易属于“一揽子交易”的，应当将各项交易作为一项处置子公司并丧失控制权的交易进行会计处理；在个别财务报表中，在丧失控制权之前的每一次处置价款与所处置的股权对应的长期股权投资账面价值之间的差额，先确认为其他综合收益，到丧失控制权时再一并转入丧失控制权的当期损益；在合并财务报表中，对于丧失控制权之前的每一次交易，处置价款与处置投资对应的享有该子公司净资产份额的差额应当确认为其他综合收益，在丧失控制权时一并转入丧失控制权当期的损益。

各项交易的条款、条件以及经济影响符合下列一种或多种情况的，通常将多次交易作为“一揽子交易”进行会计处理：

- (a) 这些交易是同时或者在考虑了彼此影响的情况下订立的。
- (b) 这些交易整体才能达成一项完整的商业结果。
- (c) 一项交易的发生取决于其他至少一项交易的发生。
- (d) 一项交易单独考虑时是不经济的，但是和其他交易一并考虑时是经济的。

⑤ 因子公司的少数股东增资而稀释母公司拥有的股权比例

子公司的其他股东（少数股东）对子公司进行增资，由此稀释了母公司对子公司的股权比例。在合并财务报表中，按照增资前的母公司股权比例计算其在增资前子公司账面净资产中的份额，该份额与增资后按照母公司持股比例计算的在增资后子公司账面净资产份额之间的差额调整资本公积（资本溢价或股本溢价），资本公积（资本溢价或股本溢价）不足冲减的，调整留存收益。

7. 合营安排分类及共同经营会计处理方法

√适用 □不适用

合营安排，是指一项由两个或两个以上的参与方共同控制的安排。本公司合营安排分为共同经营和合营企业。

(1) 共同经营

共同经营是指本公司享有该安排相关资产且承担该安排相关负债的合营安排。

本公司确认其与共同经营中利益份额相关的下列项目，并按照相关企业会计准则的规定进行会计处理：

- ①确认单独所持有的资产，以及按其份额确认共同持有的资产；
- ②确认单独所承担的负债，以及按其份额确认共同承担的负债；
- ③确认出售其享有的共同经营产出份额所产生的收入；
- ④按其份额确认共同经营因出售产出所产生的收入；
- ⑤确认单独所发生的费用，以及按其份额确认共同经营发生的费用。

(2) 合营企业

合营企业是指本公司仅对该安排的净资产享有权利的合营安排。

本公司按照长期股权投资有关权益法核算的规定对合营企业的投资进行会计处理。

8. 现金及现金等价物的确定标准

现金指企业库存现金及可以随时用于支付的存款。现金等价物指持有的期限短（一般是指从购买日起三个月内到期）、流动性强、易于转换为已知金额现金、价值变动风险很小的投资。

9. 外币业务和外币报表折算

√适用 □不适用

(1) 外币交易时折算汇率的确定方法

本公司外币交易初始确认时采用交易发生日的即期汇率或采用按照系统合理的方法确定的、与交易发生日即期汇率近似的汇率（以下简称即期汇率的近似汇率）折算为记账本位币。

(2) 资产负债表日外币货币性项目的折算方法

在资产负债表日，对于外币货币性项目，采用资产负债表日的即期汇率折算。因资产负债表日即期汇率与初始确认时或前一资产负债表日即期汇率不同而产生的汇兑差额，计入当期损益。对以历史成本计量的外币非货币性项目，仍采用交易发生日的即期汇率折算；对以公允价值计量的外币非货币性项目，采用公允价值确定日的即期汇率折算，折算后的记账本位币金额与原记账本位币金额的差额，计入当期损益。

(3) 外币报表折算方法

对企业境外经营财务报表进行折算前先调整境外经营的会计期间和会计政策，使之与企业会计期间和会计政策相一致，再根据调整后会计政策及会计期间编制相应货币（记账本位币以外的货币）的财务报表，再按照以下方法对境外经营财务报表进行折算：

- ①资产负债表中的资产和负债项目，采用资产负债表日的即期汇率折算，所有者权益项目除“未分配利润”项目外，其他项目采用发生时的即期汇率折算。
- ②利润表中的收入和费用项目，采用交易发生日的即期汇率或即期汇率的近似汇率折算。

③外币现金流量以及境外子公司的现金流量，采用现金流量发生日的即期汇率或即期汇率的近似汇率折算。汇率变动对现金的影响额应当作为调节项目，在现金流量表中单独列报。

④产生的外币财务报表折算差额，在编制合并财务报表时，在合并资产负债表中所有者权益项目下单独列示“其他综合收益”。

处置境外经营并丧失控制权时，将资产负债表中所有者权益项目下列示的、与该境外经营相关的外币报表折算差额，全部或按处置该境外经营的比例转入处置当期损益。

10. 金融工具

√适用 □不适用

金融工具，是指形成一方的金融资产并形成其他方的金融负债或权益工具的合同。

(1) 金融工具的确认和终止确认

当本公司成为金融工具合同的一方时，确认相关的金融资产或金融负债。

金融资产满足下列条件之一的，终止确认：

- ①收取该金融资产现金流量的合同权利终止；
- ②该金融资产已转移，且符合下述金融资产转移的终止确认条件。

金融负债（或其一部分）的现时义务已经解除的，终止确认该金融负债（或该部分金融负债）。本公司（借入方）与借出方之间签订协议，以承担新金融负债方式替换原金融负债，且新金融负债与原金融负债的合同条款实质上不同的，终止确认原金融负债，并同时确认新金融负债。本公司对原金融负债（或其一部分）的合同条款作出实质性修改的，应当终止原金融负债，同时按照修改后的条款确认一项新的金融负债。

以常规方式买卖金融资产，按交易日进行会计确认和终止确认。常规方式买卖金融资产，是指按照合同条款规定，在法规或市场惯例所确定的时间安排来交付金融资产。交易日，是指本公司承诺买入或卖出金融资产的日期。

(2) 金融资产的分类与计量

本公司在初始确认时根据管理金融资产的业务模式和金融资产的合同现金流量特征，将金融资产分类为：以摊余成本计量的金融资产、以公允价值计量且其变动计入当期损益的金融资产、以公允价值计量且其变动计入其他综合收益的金融资产。除非本公司改变管理金融资产的业务模式，在此情形下，所有受影响的相关金融资产在业务模式发生变更后的首个报告期间的第一天进行重分类，否则金融资产在初始确认后不得进行重分类。

金融资产在初始确认时以公允价值计量。对于以公允价值计量且其变动计入当期损益的金融资产，相关交易费用直接计入当期损益，其他类别的金融资产相关交易费用计入其初始确认金额。因销售商品或提供劳务而产生的、未包含或不考虑重大融资成分的应收票据及应收账款，本公司则按照收入准则定义的交易价格进行初始计量。

金融资产的后续计量取决于其分类：

①以摊余成本计量的金融资产

金融资产同时符合下列条件的，分类为以摊余成本计量的金融资产：本公司管理该金融资产的业务模式是以收取合同现金流量为目标；该金融资产的合同条款规定，在特定日期产生的现金流量，仅为对本金和以未偿付本金金额为基础的利息的支付。对于此类金融资产，采用实际利率法，按照摊余成本进行后续计量，其终止确认、按实际利率法摊销或减值产生的利得或损失，均计入当期损益。

②以公允价值计量且其变动计入其他综合收益的金融资产

金融资产同时符合下列条件的，分类为以公允价值计量且其变动计入其他综合收益的金融资产：本公司管理该金融资产的业务模式是既以收取合同现金流量为目标又以出售金融资产为目标；该金融资产的合同条款规定，在特定日期产生的现金流量，仅为对本金和以未偿付本金金额为基础的利息的支付。对于此类金融资产，采用公允价值进行后续计量。除减值损失或利得及汇兑损益确认为当期损益外，此类金融资产的公允价值变动作为其他综合收益确认，直到该金融资产终止确认时，其累计利得或损失转入当期损益。但是采用实际利率法计算的该金融资产的相关利息收入计入当期损益。

本公司不可撤销地选择将部分非交易性权益工具投资指定为以公允价值计量且其变动计入其他综合收益的金融资产，仅将相关股利收入计入当期损益，公允价值变动作为其他综合收益确认，直到该金融资产终止确认时，其累计利得或损失转入留存收益。

③以公允价值计量且其变动计入当期损益的金融资产

上述以摊余成本计量的金融资产和以公允价值计量且其变动计入其他综合收益的金融资产之外的金融资产，分类为以公允价值计量且其变动计入当期损益的金融资产。对于此类金融资产，采用公允价值进行后续计量，所有公允价值变动计入当期损益。

(3) 金融负债的分类与计量

本公司将金融负债分类为以公允价值计量且其变动计入当期损益的金融负债、低于市场利率贷款的贷款承诺及财务担保合同负债及以摊余成本计量的金融负债。

金融负债的后续计量取决于其分类：

①以公允价值计量且其变动计入当期损益的金融负债

该类金融负债包括交易性金融负债（含属于金融负债的衍生工具）和指定为以公允价值计量且其变动计入当期损益的金融负债。初始确认后，对于该类金融负债以公允价值进行后续计量，除与套期会计有关外，产生的利得或损失（包括利息费用）计入当期损益。但本公司对指定为以公允价值计量且其变动计入当期损益的金融负债，由其自身信用风险变动引起的该金融负债公允价值的变动金额计入其他综合收益，当该金融负债终止确认时，之前计入其他综合收益的累计利得和损失应当从其他综合收益中转出，计入留存收益。

②贷款承诺及财务担保合同负债

贷款承诺是本公司向客户提供的一项在承诺期间内以既定的合同条款向客户发放贷款的承诺。贷款承诺按照预期信用损失模型计提减值损失。

财务担保合同指，当特定债务人到期不能按照最初或修改后的债务工具条款偿付债务时，要求本公司向蒙受损失的合同持有人赔付特定金额的合同。财务担保合同负债以按照依据金融工具的减值原则所确定的损失准备金额以及初始确认金额扣除按收入确认原则确定的累计摊销额后的余额孰高进行后续计量。

③以摊余成本计量的金融负债

初始确认后，对其他金融负债采用实际利率法以摊余成本计量。

除特殊情况外，金融负债与权益工具按照下列原则进行区分：

①如果本公司不能无条件地避免以交付现金或其他金融资产来履行一项合同义务，则该合同义务符合金融负债的定义。有些金融工具虽然没有明确地包含交付现金或其他金融资产义务的条款和条件，但有可能通过其他条款和条件间接地形成合同义务。

②如果一项金融工具须用或可用本公司自身权益工具进行结算，需要考虑用于结算该工具的是本公司自身权益工具，是作为现金或其他金融资产的替代品，还是为了使该工具持有方享有在发行方扣除所有负债后的资产中的剩余权益。如果是前者，该工具是发行方的金融负债；如果是后者，该工具是发行方的权益工具。在某些情况下，一项金融工具合同规定本公司须用或可用自身权益工具结算该金融工具，其中合同权利或合同义务的金额等于可获取或需交付的自身权益工具的数量乘以其结算时的公允价值，则无论该合同权利或合同义务的金额是固定的，还是完全或部分地基于除本公司自身权益工具的市场价格以外变量（例如利率、某种商品的价格或某项金融工具的价格）的变动而变动，该合同分类为金融负债。

（4）衍生金融工具及嵌入衍生工具

衍生金融工具以衍生交易合同签订当日的公允价值进行初始计量，并以其公允价值进行后续计量。公允价值为正数的衍生金融工具确认为一项资产，公允价值为负数的确认为一项负债。

除现金流量套期中属于套期有效的部分计入其他综合收益并于被套期项目影响损益时转出计入当期损益之外，衍生工具公允价值变动而产生的利得或损失，直接计入当期损益。

对包含嵌入衍生工具的混合工具，如主合同为金融资产的，混合工具作为一个整体适用金融资产分类的相关规定。如主合同并非金融资产，且该混合工具不是以公允价值计量且其变动计入当期损益进行会计处理，嵌入衍生工具与该主合同在经济特征及风险方面不存在紧密关系，且与嵌入衍生工具条件相同、单独存在的工具符合衍生工具定义的，嵌入衍生工具从混合工具中分拆，作为单独的衍生金融工具处理。如果该嵌入衍生工具在取得日或后续资产负债表日的公允价值无法单独计量，则将混合工具整体指定为以公允价值计量且其变动计入当期损益的金融资产或金融负债。

（5）金融工具减值

本公司对于以摊余成本计量的金融资产、以公允价值计量且其变动计入其他综合收益的债权投资、合同资产、租赁应收款、贷款承诺及财务担保合同等，以预期信用损失为基础确认损失准备。

本公司对于以摊余成本计量的金融资产、以公允价值计量且其变动计入其他综合收益的债权投资、合同资产、租赁应收款、贷款承诺及财务担保合同等，以预期信用损失为基础确认损失准备。

①预期信用损失的计量

预期信用损失，是指以发生违约的风险为权重的金融工具信用损失的加权平均值。信用损失，是指本公司按照原实际利率折现的、根据合同应收的所有合同现金流量与预期收取的所有现金流量之间的差额，即全部现金短缺的现值。其中，对于本公司购买或源生的已发生信用减值的金融资产，应按照该金融资产经信用调整的实际利率折现。

整个存续期预期信用损失，是指因金融工具整个预计存续期内所有可能发生的违约事件而导致的预期信用损失。

未来 12 个月内预期信用损失，是指因资产负债表日后 12 个月内（若金融工具的预计存续期少于 12 个月，则为预计存续期）可能发生的金融工具违约事件而导致的预期信用损失，是整个存续期预期信用损失的一部分。

于每个资产负债表日，本公司对于处于不同阶段的金融工具的预期信用损失分别进行计量。金融工具自初始确认后信用风险未显著增加的，处于第一阶段，本公司按照未来 12 个月内的预期信用损失计量损失准备；金融工具自初始确认后信用风险已显著增加但尚未发生信用减值的，处于第二阶段，本公司按照该工具整个存续期的预期信用损失计量损失准备；金融工具自初始确认后已经发生信用减值的，处于第三阶段，本公司按照该工具整个存续期的预期信用损失计量损失准备。

对于在资产负债表日具有较低信用风险的金融工具，本公司假设其信用风险自初始确认后并未显著增加，按照未来 12 个月内的预期信用损失计量损失准备。

本公司对于处于第一阶段和第二阶段、以及较低信用风险的金融工具，按照其未扣除减值准备的账面余额和实际利率计算利息收入。对于处于第三阶段的金融工具，按照其账面余额减已计提减值准备后的摊余成本和实际利率计算利息收入。

对于应收票据、应收账款、应收融资款及合同资产，无论是否存在重大融资成分，本公司均按照整个存续期的预期信用损失计量损失准备。

A 应收款项/合同资产

对于存在客观证据表明存在减值，以及其他适用于单项评估的应收票据、应收账款、其他应收款、应收款项融资、合同资产及长期应收款等单独进行减值测试，确认预期信用损失，计提单项减值准备。对于不存在减值客观证据的应收票据、应收账款、其他应收款、应收款项融资、合同资产及长期应收款或当单项金融资产无法以合理成本评估预期信用损失的信息时，本公司依据

信用风险特征将应收票据、应收账款、其他应收款、应收款项融资、合同资产及长期应收款等划分为若干组合，在组合基础上计算预期信用损失，确定组合的依据如下：

应收票据确定组合的依据如下：

应收票据组合 1 商业承兑汇票

应收票据组合 2 银行承兑汇票

对于划分为组合的应收票据，本公司参考历史信用损失经验，结合当前状况以及对未来经济状况的预测，通过违约风险敞口和整个存续期预期信用损失率，计算预期信用损失。

应收账款确定组合的依据如下：

应收账款组合 1 应收货款

应收账款组合 2 应收合并范围内关联方客户

应收账款组合 3 应收合并范围外关联方客户

对于划分为组合的应收账款，本公司参考历史信用损失经验，结合当前状况以及对未来经济状况的预测，编制应收账款账龄与整个存续期预期信用损失率对照表，计算预期信用损失。

其他应收款确定组合的依据如下：

其他应收款组合 1 应收利息

其他应收款组合 2 应收股利

其他应收款组合 3 押金、保证金

其他应收款组合 4 商场往来款

其他应收款组合 5 其他往来款

其他应收款组合 6 合并范围内关联方往来

其他应收款组合 7 合并范围外关联方往来

对于划分为组合的其他应收款，本公司参考历史信用损失经验，结合当前状况以及对未来经济状况的预测，通过违约风险敞口和未来 12 个月内或整个存续期预期信用损失率，计算预期信用损失。

B. 债权投资、其他债权投资

对于债权投资和其他债权投资，本公司按照投资的性质，根据交易对手和风险敞口的各种类型，通过违约风险敞口和未来 12 个月内或整个存续期预期信用损失率，计算预期信用损失。

②具有较低的信用风险

如果金融工具的违约风险较低，借款人在短期内履行其合同现金流量义务的能力很强，并且即便较长时期内经济形势和经营环境存在不利变化但未必一定降低借款人履行其合同现金流量义务的能力，该金融工具被视为具有较低的信用风险。

③信用风险显著增加

本公司通过比较金融工具在资产负债表日所确定的预计存续期内的违约概率与在初始确认时所确定的预计存续期内的违约概率，以确定金融工具预计存续期内发生违约概率的相对变化，以评估金融工具的信用风险自初始确认后是否已显著增加。

在确定信用风险自初始确认后是否显著增加时，本公司考虑无须付出不必要的额外成本或努力即可获得的合理且有依据的信息，包括前瞻性信息。本公司考虑的信息包括：

- A. 信用风险变化所导致的内部价格指标是否发生显著变化；
- B. 预期将导致债务人履行其偿债义务的能力是否发生显著变化的业务、财务或经济状况的不利变化；
- C. 债务人经营成果实际或预期是否发生显著变化；债务人所处的监管、经济或技术环境是否发生显著不利变化；
- D. 作为债务抵押的担保物价值或第三方提供的担保或信用增级质量是否发生显著变化。这些变化预期将降低债务人按合同规定期限还款的经济动机或者影响违约概率；
- E. 预期将降低债务人按合同约定期限还款的经济动机是否发生显著变化；
- F. 借款合同的预期变更，包括预计违反合同的行为是否可能导致的合同义务的免除或修订、给予免息期、利率跳升、要求追加抵押品或担保或者对金融工具的合同框架做出其他变更；
- G. 债务人预期表现和还款行为是否发生显著变化；
- H. 合同付款是否发生逾期超过（含）30 日。

根据金融工具的性质，本公司以单项金融工具或金融工具组合为基础评估信用风险是否显著增加。以金融工具组合为基础进行评估时，本公司可基于共同信用风险特征对金融工具进行分类，例如逾期信息和信用风险评级。

通常情况下，如果逾期超过 30 日，本公司确定金融工具的信用风险已经显著增加。除非本公司无需付出过多成本或努力即可获得合理且有依据的信息，证明虽然超过合同约定的付款期限 30 天，但信用风险自初始确认以来并未显著增加。

④已发生信用减值的金融资产

本公司在资产负债表日评估以摊余成本计量的金融资产和以公允价值计量且其变动计入其他综合收益的债权投资是否已发生信用减值。当对金融资产预期未来现金流量具有不利影响的一项或多项事件发生时，该金融资产成为已发生信用减值的金融资产。金融资产已发生信用减值的证据包括下列可观察信息：

发行方或债务人发生重大财务困难；债务人违反合同，如偿付利息或本金违约或逾期等；债权人出于与债务人财务困难有关的经济或合同考虑，给予债务人在任何其他情况下都不会做出的让步；债务人很可能破产或进行其他财务重组；发行方或债务人财务困难导致该金融资产的活跃市场消失；以大幅折扣购买或源生一项金融资产，该折扣反映了发生信用损失的事实。

⑤预期信用损失准备的列报

为反映金融工具的信用风险自初始确认后的变化，本公司在每个资产负债表日重新计量预期信用损失，由此形成的损失准备的增加或转回金额，应当作为减值损失或利得计入当期损益。对于以摊余成本计量的金融资产，损失准备抵减该金融资产在资产负债表中列示的账面价值；对于以公允价值计量且其变动计入其他综合收益的债权投资，本公司在其他综合收益中确认其损失准备，不抵减该金融资产的账面价值。

⑥核销

如果本公司不再合理预期金融资产合同现金流量能够全部或部分收回，则直接减记该金融资产的账面余额。这种减记构成相关金融资产的终止确认。这种情况通常发生在本公司确定债务人没有资产或收入来源可产生足够的现金流量以偿还将被减记的金额。

已减记的金融资产以后又收回的，作为减值损失的转回计入收回当期的损益。

(6) 金融资产转移

金融资产转移是指下列两种情形：

- A. 将收取金融资产现金流量的合同权利转移给另一方；
- B. 将金融资产整体或部分转移给另一方，但保留收取金融资产现金流量的合同权利，并承担将收取的现金流量支付给一个或多个收款方的合同义务。

①终止确认所转移的金融资产

已将金融资产所有权上几乎所有的风险和报酬转移给转入方的，或既没有转移也没有保留金融资产所有权上几乎所有的风险和报酬的，但放弃了对该金融资产控制的，终止确认该金融资产。

在判断是否已放弃对所转移金融资产的控制时，根据转入方出售该金融资产的实际能力。转入方能够单方面将转移的金融资产整体出售给不相关的第三方，且没有额外条件对此项出售加以限制的，则公司已放弃对该金融资产的控制。

本公司在判断金融资产转移是否满足金融资产终止确认条件时，注重金融资产转移的实质。

金融资产整体转移满足终止确认条件的，将下列两项金额的差额计入当期损益：

- A. 所转移金融资产的账面价值；
- B. 因转移而收到的对价，与原直接计入其他综合收益的公允价值变动累计额中对于终止确认部分的金额（涉及转移的金融资产为根据《企业会计准则第 22 号-金融工具确认和计量》第十八条分类为以公允价值计量且其变动计入其他综合收益的金融资产的情形）之和。

金融资产部分转移满足终止确认条件的，将所转移金融资产整体的账面价值，在终止确认部分和未终止确认部分（在此种情况下，所保留的服务资产视同继续确认金融资产的一部分）之间，按照转移日各自的相对公允价值进行分摊，并将下列两项金额的差额计入当期损益：

- A. 终止确认部分在终止确认日的账面价值；

B. 终止确认部分的对价，与原计入其他综合收益的公允价值变动累计额中对应终止确认部分的金额（涉及转移的金融资产为根据《企业会计准则第 22 号-金融工具确认和计量》第十八条分类为以公允价值计量且其变动计入其他综合收益的金融资产的情形）之和。

②继续涉入所转移的金融资产

既没有转移也没有保留金融资产所有权上几乎所有的风险和报酬的，且未放弃对该金融资产控制的，应当按照其继续涉入所转移金融资产的程度确认有关金融资产，并相应确认有关负债。

继续涉入所转移金融资产的程度，是指企业承担的被转移金融资产价值变动风险或报酬的程度。

③继续确认所转移的金融资产

仍保留与所转移金融资产所有权上几乎所有的风险和报酬的，应当继续确认所转移金融资产整体，并将收到的对价确认为一项金融负债。

该金融资产与确认的相关金融负债不得相互抵销。在随后的会计期间，企业应当继续确认该金融资产产生的收入（或利得）和该金融负债产生的费用（或损失）。

（7）金融资产和金融负债的抵销

金融资产和金融负债应当在资产负债表内分别列示，不得相互抵销。但同时满足下列条件的，以相互抵销后的净额在资产负债表内列示：

本公司具有抵销已确认金额的法定权利，且该种法定权利是当前可执行的；

本公司计划以净额结算，或同时变现该金融资产和清偿该金融负债。

不满足终止确认条件的金融资产转移，转出方不得将已转移的金融资产和相关负债进行抵销。

（8）金融工具公允价值的确定方法

金融资产和金融负债的公允价值确定方法见附注五、11。

11. 公允价值计量

公允价值是指市场参与者在计量日发生的有序交易中，出售一项资产所能收到或者转移一项负债所需支付的价格。

本公司以主要市场的价格计量相关资产或负债的公允价值，不存在主要市场的，本公司以最有利市场的价格计量相关资产或负债的公允价值。本公司采用市场参与者在对该资产或负债定价时为实现其经济利益最大化所使用的假设。

主要市场，是指相关资产或负债交易量最大和交易活跃程度最高的市场；最有利市场，是指在考虑交易费用和运输费用后，能够以最高金额出售相关资产或者以最低金额转移相关负债的市场。

存在活跃市场的金融资产或金融负债，本公司采用活跃市场中的报价确定其公允价值。金融工具不存在活跃市场的，本公司采用估值技术确定其公允价值。

以公允价值计量非金融资产的，考虑市场参与者将该资产用于最佳用途产生经济利益的能力，或者将该资产出售给能够用于最佳用途的其他市场参与者产生经济利益的能力。

①估值技术

本公司在估值技术的应用中，优先使用相关可观察输入值，只有在相关可观察输入值无法取得或取得不切实可行的情况下，才使用不可观察输入值。可观察输入值，是指能够从市场数据中取得的输入值。该输入值反映了市场参与者在对相关资产或负债定价时所使用的假设。不可观察输入值，是指不能从市场数据中取得的输入值。该输入值根据可获得的市场参与者在对相关资产或负债定价时所使用假设的最佳信息取得。

②公允价值层次

本公司将公允价值计量所使用的输入值划分为三个层次，并首先使用第一层次输入值，其次使用第二层次输入值，最后使用第三层次输入值。第一层次输入值是在计量日能够取得的相同资产或负债在活跃市场上未经调整的报价。第二层次输入值是除第一层次输入值外相关资产或负债直接或间接可观察的输入值。第三层次输入值是相关资产或负债的不可观察输入值。

12. 应收票据

应收票据的预期信用损失的确定方法及会计处理方法

√适用 不适用

详见附注五、10

13. 应收账款

应收账款的预期信用损失的确定方法及会计处理方法

√适用 不适用

详见附注五、10

14. 应收款项融资

√适用 不适用

详见附注五、10

15. 其他应收款

其他应收款预期信用损失的确定方法及会计处理方法

√适用 不适用

详见附注五、10

16. 存货

√适用 不适用

(1) 存货的分类

存货是指本公司在日常活动中持有以备出售的产成品或商品、处在生产过程中的在产品、在生产过程或提供劳务过程中耗用的材料和物料等，包括原材料、在产品、库存商品、委托加工物资、发出商品、在途物资等。

(2) 发出存货的计价方法

本公司存货取得或发出时，按标准成本法进行日常核算，月末对标准成本差异进行分配，将标准成本调整为实际成本。

(3) 存货的盘存制度

本公司存货采用永续盘存制，每年至少盘点一次，盘盈及盘亏金额计入当年度损益。

(4) 存货跌价准备的计提方法

资产负债表日按成本与可变现净值孰低计量，存货成本高于其可变现净值的，计提存货跌价准备，计入当期损益。

在确定存货的可变现净值时，以取得的可靠证据为基础，并且考虑持有存货的目的、资产负债表日后事项的影响等因素。

①产成品、商品和用于出售的材料等直接用于出售的存货，在正常生产经营过程中，以该存货的估计售价减去估计的销售费用和相关税费后的金额确定其可变现净值。为执行销售合同或者劳务合同而持有的存货，以合同价格作为其可变现净值的计量基础；如果持有存货的数量多于销售合同订购数量，超出部分的存货可变现净值以一般销售价格为计量基础。用于出售的材料等，以市场价格作为其可变现净值的计量基础。

②需要经过加工的材料存货，在正常生产经营过程中，以所生产的产成品的估计售价减去至完工时估计将要发生的成本、估计的销售费用和相关税费后的金额确定其可变现净值。如果用其生产的产成品的可变现净值高于成本，则该材料按成本计量；如果材料价格的下降表明产成品的可变现净值低于成本，则该材料按可变现净值计量，按其差额计提存货跌价准备。

③存货跌价准备一般按单个存货项目计提；对于数量繁多、单价较低的存货，按存货类别计提。

④资产负债表日如果以前减记存货价值的影响因素已经消失，则减记的金额予以恢复，并在原已计提的存货跌价准备的金额内转回，转回的金额计入当期损益。

17. 合同资产

(1). 合同资产的确认方法及标准

√适用 □不适用

本公司根据履行履约义务与客户付款之间的关系在资产负债表中列示合同资产或合同负债。本公司已向客户转让商品或提供服务而有权收取的对价（且该权利取决于时间流逝之外的其他因素）列示为合同资产。本公司已收或应收客户对价而应向客户转让商品或提供服务的义务列示为合同负债。

合同资产和合同负债在资产负债表中单独列示。同一合同下的合同资产和合同负债以净额列示，净额为借方余额的，根据其流动性在“合同资产”或“其他非流动资产”项目中列示；净额为贷方余额的，根据其流动性在“合同负债”或“其他非流动负债”项目中列示。不同合同下的合同资产和合同负债不能相互抵销。

(2). 合同资产预期信用损失的确定方法及会计处理方法

适用 不适用

本公司对合同资产的预期信用损失的确定方法及会计处理方法详见附注五、10。

18. 持有待售资产

适用 不适用

19. 债权投资

(1). 债权投资预期信用损失的确定方法及会计处理方法

适用 不适用

20. 其他债权投资

(1). 其他债权投资预期信用损失的确定方法及会计处理方法

适用 不适用

21. 长期应收款

(1). 长期应收款预期信用损失的确定方法及会计处理方法

适用 不适用

22. 长期股权投资

适用 不适用

本公司长期股权投资包括对被投资单位实施控制、重大影响的权益性投资，以及对合营企业的权益性投资。本公司能够对被投资单位施加重大影响的，为本公司的联营企业。

(1) 确定对被投资单位具有共同控制、重大影响的依据

共同控制，是指按照相关约定对某项安排所共有的控制，并且该安排的相关活动必须经过分享控制权的参与方一致同意后才能决策。在判断是否存在共同控制时，首先判断所有参与方或参与方组合是否集体控制该安排，如果所有参与方或一组参与方必须一致行动才能决定某项安排的相关活动，则认为所有参与方或一组参与方集体控制该安排。其次再判断该安排相关活动的决策是否必须经过这些集体控制该安排的参与方一致同意。如果存在两个或两个以上的参与方组合能够集体控制某项安排的，不构成共同控制。判断是否存在共同控制时，不考虑享有的保护性权利。

重大影响，是指投资方对被投资单位的财务和经营政策有参与决策的权力，但并不能够控制或者与其他方一起共同控制这些政策的制定。在确定能否对被投资单位施加重大影响时，考虑投资方直接或间接持有被投资单位的表决权股份以及投资方及其他方持有的当期可执行潜在表决权

在假定转换为对被投资方单位的股权后产生的影响，包括被投资单位发行的当期可转换的认股权证、股份期权及可转换公司债券等的影响。

当本公司直接或通过子公司间接拥有被投资单位 20%（含 20%）以上但低于 50% 的表决权股份时，一般认为对被投资单位具有重大影响，除非有明确证据表明该种情况下不能参与被投资单位的生产经营决策，不形成重大影响。

（2）初始投资成本确定

① 企业合并形成的长期股权投资，按照下列规定确定其投资成本：

A. 同一控制下的企业合并，合并方以支付现金、转让非现金资产或承担债务方式作为合并对价的，在合并日按照被合并方所有者权益在最终控制方合并财务报表中的账面价值的份额作为长期股权投资的初始投资成本。长期股权投资初始投资成本与支付的现金、转让的非现金资产以及所承担债务账面价值之间的差额，调整资本公积；资本公积不足冲减的，调整留存收益；

B. 同一控制下的企业合并，合并方以发行权益性证券作为合并对价的，在合并日按照被合并方所有者权益在最终控制方合并财务报表中的账面价值的份额作为长期股权投资的初始投资成本。按照发行股份的面值总额作为股本，长期股权投资初始投资成本与所发行股份面值总额之间的差额，调整资本公积；资本公积不足冲减的，调整留存收益；

C. 非同一控制下的企业合并，以购买日为取得对被购买方的控制权而付出的资产、发生或承担的负债以及发行的权益性证券的公允价值确定为合并成本作为长期股权投资的初始投资成本。合并方为企业合并发生的审计、法律服务、评估咨询等中介费用以及其他相关管理费用，于发生时计入当期损益。

② 除企业合并形成的长期股权投资以外，其他方式取得的长期股权投资，按照下列规定确定其投资成本：

A. 以支付现金取得的长期股权投资，按照实际支付的购买价款作为投资成本。初始投资成本包括与取得长期股权投资直接相关的费用、税金及其他必要支出；

B. 以发行权益性证券取得的长期股权投资，按照发行权益性证券的公允价值作为初始投资成本；

C. 通过非货币性资产交换取得的长期股权投资，如果该项交换具有商业实质且换入资产或换出资产的公允价值能可靠计量，则以换出资产的公允价值和相关税费作为初始投资成本，换出资产的公允价值与账面价值之间的差额计入当期损益；若非货币资产交换不同时具备上述两个条件，则按换出资产的账面价值和相关税费作为初始投资成本。

D. 通过债务重组取得的长期股权投资，以所放弃债权的公允价值和可直接归属于该资产的税金等其他成本确定其入账价值，并将所放弃债权的公允价值与账面价值之间的差额，计入当期损益。

（3）后续计量及损益确认方法

本公司能够对被投资单位实施控制的长期股权投资采用成本法核算；对联营企业和合营企业的长期股权投资采用权益法核算。

①成本法

采用成本法核算的长期股权投资，追加或收回投资时调整长期股权投资的成本；被投资单位宣告分派的现金股利或利润，确认为当期投资收益。

②权益法

按照权益法核算的长期股权投资，一般会计处理为：

本公司长期股权投资的投资成本大于投资时应享有被投资单位可辨认净资产公允价值份额的，不调整长期股权投资的初始投资成本；长期股权投资的初始投资成本小于投资时应享有被投资单位可辨认净资产公允价值份额的，其差额计入当期损益，同时调整长期股权投资的成本。

本公司按照应享有或应分担的被投资单位实现的净损益和其他综合收益的份额，分别确认投资收益和其他综合收益，同时调整长期股权投资的账面价值；本公司按照被投资单位宣告分派的利润或现金股利计算应享有的部分，相应减少长期股权投资的账面价值；被投资单位除净损益、其他综合收益和利润分配以外所有者权益的其他变动，调整长期股权投资的账面价值并计入所有者权益。在确认应享有被投资单位净损益的份额时，以取得投资时被投资单位可辨认净资产的公允价值为基础，对被投资单位的净利润进行调整后确认。被投资单位采用的会计政策及会计期间与本公司不一致的，应按照本公司的会计政策及会计期间对被投资单位的财务报表进行调整，并据以确认投资收益和其他综合收益等。本公司与联营企业及合营企业之间发生的未实现内部交易损益按照享有的比例计算归属于本公司的部分予以抵销，在此基础上确认投资损益。本公司与被投资单位发生的未实现内部交易损失属于资产减值损失的，应全额确认。

因追加投资等原因能够对被投资单位施加重大影响或实施共同控制但不构成控制的，按照原持有的股权投资的公允价值加上新增投资成本之和，作为改按权益法核算的初始投资成本。原持有的股权投资分类为其他权益工具投资的，其公允价值与账面价值之间的差额，以及原计入其他综合收益的累计利得或损失应当在改按权益法核算的当期从其他综合收益中转出，计入留存收益。

因处置部分股权投资等原因丧失了对被投资单位的共同控制或重大影响的，处置后的剩余股权改按公允价值计量，其在丧失共同控制或重大影响之日的公允价值与账面价值之间的差额计入当期损益。原股权投资因采用权益法核算而确认的其他综合收益，在终止采用权益法核算时采用与被投资单位直接处置相关资产或负债相同的基础进行会计处理。

(4) 减值测试方法及减值准备计提方法

对子公司、联营企业及合营企业的投资，计提资产减值的方法见附注五、31。

23. 投资性房地产

(1). 投资性房地产的分类

投资性房地产是指为赚取租金或资本增值，或两者兼有而持有的房地产。主要包括：

- ①已出租的土地使用权。
- ②持有并准备增值后转让的土地使用权。
- ③已出租的建筑物。

(2). 投资性房地产的计量模式

本公司采用成本模式对投资性房地产进行后续计量，计提资产减值方法见附注五、31。

本公司对投资性房地产成本减累计减值及净残值后按直线法计算折旧或摊销，并按照固定资产或无形资产的有关规定，按期计提折旧或摊销。

24. 固定资产

固定资产是指为生产商品、提供劳务、出租或经营管理而持有的使用寿命超过一年的单位价值较高的有形资产。

(1). 确认条件

√适用 □不适用

固定资产在同时满足下列条件时，按取得时的实际成本予以确认：

- ①与该固定资产有关的经济利益很可能流入企业。
- ②该固定资产的成本能够可靠地计量。

固定资产发生的后续支出，符合固定资产确认条件的计入固定资产成本；不符合固定资产确认条件的在发生时计入当期损益。

(2). 折旧方法

√适用 □不适用

本公司从固定资产达到预定可使用状态的次月起按年限平均法计提折旧，按固定资产的类别、估计的经济使用年限和预计的净残值率分别确定折旧年限和年折旧率如下：

类别	折旧方法	折旧年限（年）	残值率	年折旧率
房屋及建筑物	年限平均法	20~40	5.00	4.75~2.375
机器设备	年限平均法	5~10	5.00	19.00~9.50
运输工具	年限平均法	4~5	5.00	23.75~19.00
电子设备及其他	年限平均法	3~8	5.00	31.67~11.875
固定资产装修	年限平均法	5~20	0.00~5.00	20.00~5.00

对于已经计提减值准备的固定资产，在计提折旧时扣除已计提的固定资产减值准备。

每年年度终了，公司对固定资产的使用寿命、预计净残值和折旧方法进行复核。使用寿命预计数与原先估计数有差异的，调整固定资产使用寿命。

(3). 融资租入固定资产的认定依据、计价和折旧方法

√适用 □不适用

本公司在租入的固定资产实质上转移了与资产有关的全部风险和报酬时确认该项固定资产的租赁为融资租赁。融资租赁取得的固定资产的成本，按租赁开始日租赁资产公允价值与最低租赁付款额现值两者中较低者确定。融资租入的固定资产采用与自有固定资产相一致的折旧政策计提租赁资产折旧。能够合理确定租赁期届满时将会取得租赁资产所有权的，在租赁资产使用年限内计提折旧；无法合理确定租赁期届满时能够取得租赁资产所有权的，在租赁期与租赁资产使用寿命两者中较短的期间内计提折旧。

25. 在建工程

√适用 □不适用

(1) 在建工程以立项项目分类核算

(2) 在建工程结转为固定资产的标准和时点

在建工程项目按建造该项资产达到预定可使用状态前所发生的全部支出，作为固定资产的入账价值。包括建筑费用、机器设备原价、其他为使在建工程达到预定可使用状态所发生的必要支出以及在资产达到预定可使用状态之前为该项目专门借款所发生的借款费用及占用的一般借款发生的借款费用。本公司在工程安装或建设完成达到预定可使用状态时将在建工程转入固定资产。所建造的已达到预定可使用状态、但尚未办理竣工决算的固定资产，自达到预定可使用状态之日起，根据工程预算、造价或者工程实际成本等，按估计的价值转入固定资产，并按本公司固定资产折旧政策计提固定资产的折旧，待办理竣工决算后，再按实际成本调整原来的暂估价值，但不调整原已计提的折旧额。

26. 借款费用

√适用 □不适用

(1) 借款费用资本化的确认原则和资本化期间

本公司发生的可直接归属于符合资本化条件的资产的购建或生产的借款费用在同时满足下列条件时予以资本化计入相关资产成本：

- ①资产支出已经发生；
- ②借款费用已经发生；
- ③为使资产达到预定可使用状态所必要的购建或者生产活动已经开始。

其他的借款利息、折价或溢价和汇兑差额，计入发生当期的损益。

符合资本化条件的资产在购建或者生产过程中发生非正常中断，且中断时间连续超过 3 个月的，暂停借款费用的资本化。

当购建或者生产符合资本化条件的资产达到预定可使用或者可销售状态时，停止其借款费用的资本化；以后发生的借款费用于发生当期确认为费用。

(2) 借款费用资本化率以及资本化金额的计算方法

为购建或者生产符合资本化条件的资产而借入专门借款的，以专门借款当期实际发生的利息费用，减去将尚未动用的借款资金存入银行取得的利息收入或者进行暂时性投资取得的投资收益后的金额，确定为专门借款利息费用的资本化金额。

购建或者生产符合资本化条件的资产占用了一般借款的，一般借款应予资本化的利息金额按累计资产支出超过专门借款部分的资产支出加权平均数乘以所占用一般借款的资本化率，计算确定一般借款应予资本化的利息金额。资本化率根据一般借款加权平均利率计算确定。

27. 生物资产

适用 不适用

28. 油气资产

适用 不适用

29. 使用权资产

适用 不适用

本公司对使用权资产的确定方法及会计处理方法详见附注五、43 租赁。

30. 无形资产

(1). 计价方法、使用寿命、减值测试

适用 不适用

无形资产的计价方法按照取得时的实际成本入账。

无形资产使用寿命及摊销：

①使用寿命有限的无形资产的使用寿命估计情况：

类别	预计使用寿命	依据
土地使用权（工业用地）	50 年	法定使用权
计算机软件	5 年	合同约定期限或软件受益年限

每年年度终了，公司对使用寿命有限的无形资产的使用寿命及摊销方法进行复核。经复核，本期末无形资产的使用寿命及摊销方法与以前估计未有不同。

②无法预见无形资产为企业带来经济利益期限的，视为使用寿命不确定的无形资产。对于使用寿命不确定的无形资产，公司在每年年度终了对使用寿命不确定的无形资产的使用寿命进行复核，如果重新复核后仍为不确定的，于资产负债表日进行减值测试。

③无形资产的摊销

对于使用寿命有限的无形资产，本公司在取得时确定其使用寿命，在使用寿命内采用直线法系统合理摊销，摊销金额按受益项目计入当期损益。具体应摊销金额为其成本扣除预计残值后的金额。已计提减值准备的无形资产，还应扣除已计提的无形资产减值准备累计金额。使用寿命有限的无形资产，其残值视为零，但下列情况除外：有第三方承诺在无形资产使用寿命结束时购买

该无形资产或可以根据活跃市场得到预计残值信息，并且该市场在无形资产使用寿命结束时很可能存在。

对使用寿命不确定的无形资产，不予摊销。每年年度终了对使用寿命不确定的无形资产的使用寿命进行复核，如果有证据表明无形资产的使用寿命是有限的，估计其使用寿命并在预计使用年限内系统合理摊销。

(2). 内部研究开发支出会计政策

√适用 □不适用

划分内部研究开发项目的研究阶段和开发阶段具体标准

①本公司将为进一步开发活动进行的资料及相关方面的准备活动作为研究阶段，无形资产研究阶段的支出在发生时计入当期损益。

②在本公司已完成研究阶段的工作后再进行的开发活动作为开发阶段。

开发阶段支出资本化的具体条件

开发阶段的支出同时满足下列条件时，才能确认为无形资产：

- A. 完成该无形资产以使其能够使用或出售在技术上具有可行性；
- B. 具有完成该无形资产并使用或出售的意图；
- C. 无形资产产生经济利益的方式，包括能够证明运用该无形资产生产的产品存在市场或无形资产自身存在市场，无形资产将在内部使用的，能够证明其有用性；
- D. 有足够的技术、财务资源和其他资源支持，以完成该无形资产的开发，并有能力使用或出售该无形资产；
- E. 归属于该无形资产开发阶段的支出能够可靠地计量。

31. 长期资产减值

√适用 □不适用

对子公司、联营企业的长期股权投资、采用成本模式进行后续计量的投资性房地产、固定资产、使用权资产、在建工程、无形资产、商誉等（存货、按公允价值模式计量的投资性房地产、递延所得税资产、金融资产除外）的资产减值，按以下方法确定：

于资产负债表日判断资产是否存在可能发生减值的迹象，存在减值迹象的，本公司将估计其可收回金额，进行减值测试。对因企业合并所形成的商誉、使用寿命不确定的无形资产和尚未达到可使用状态的无形资产无论是否存在减值迹象，每年都进行减值测试。

可收回金额根据资产的公允价值减去处置费用后的净额与资产预计未来现金流量的现值两者之间较高者确定。本公司以单项资产为基础估计其可收回金额；难以对单项资产的可收回金额进行估计的，以该资产所属的资产组为基础确定资产组的可收回金额。资产组的认定，以资产组产生的主要现金流入是否独立于其他资产或者资产组的现金流入为依据。

当资产或资产组的可收回金额低于其账面价值时，本公司将其账面价值减记至可收回金额，减记的金额计入当期损益，同时计提相应的资产减值准备。

就商誉的减值测试而言，对于因企业合并形成的商誉的账面价值，自购买日起按照合理的方法分摊至相关的资产组；难以分摊至相关的资产组的，将其分摊至相关的资产组组合。相关的资产组或资产组组合，是能够从企业合并的协同效应中受益的资产组或者资产组组合，且不大于本公司确定的报告分部。

减值测试时，如与商誉相关的资产组或者资产组组合存在减值迹象的，首先对不包含商誉的资产组或者资产组组合进行减值测试，计算可收回金额，确认相应的减值损失。然后对包含商誉的资产组或者资产组组合进行减值测试，比较其账面价值与可收回金额，如可收回金额低于账面价值的，确认商誉的减值损失。

资产减值损失一经确认，在以后会计期间不再转回。

32. 长期待摊费用

适用 不适用

长期待摊费用核算本公司已经发生但应由本期和以后各期负担的分摊期限在一年以上的各项费用。

本公司发生的长期待摊费用按实际成本计价，并按预计受益期限平均摊销。对不能使以后会计期间受益的长期待摊费用项目，其摊余价值全部计入当期损益。

33. 合同负债

(1). 合同负债的确认方法

适用 不适用

本公司对合同负债的确定方法及会计处理方法详见附注五、17。

34. 职工薪酬

(1). 短期薪酬的会计处理方法

适用 不适用

职工薪酬，是指本公司为获得职工提供的服务或解除劳动关系而给予的各种形式的报酬或补偿。职工薪酬包括短期薪酬、离职后福利、辞退福利和其他长期职工福利。本公司提供给职工配偶、子女、受赡养人、已故员工遗属及其他受益人等的福利，也属于职工薪酬。

根据流动性，职工薪酬分别列示于资产负债表的“应付职工薪酬”项目和“长期应付职工薪酬”项目。

(1) 短期薪酬的会计处理方法

①职工基本薪酬（工资、奖金、津贴、补贴）

本公司在职工为其提供服务的会计期间，将实际发生的短期薪酬确认为负债，并计入当期损益，其他会计准则要求或允许计入资产成本的除外。

②职工福利费

本公司发生的职工福利费，在实际发生时根据实际发生额计入当期损益或相关资产成本。职工福利费为非货币性福利的，按照公允价值计量。

③医疗保险费、工伤保险费、生育保险费等社会保险费和住房公积金，以及工会经费和职工教育经费

本公司为职工缴纳的医疗保险费、工伤保险费、生育保险费等社会保险费和住房公积金，以及按规定提取的工会经费和职工教育经费，在职工为其提供服务的会计期间，根据规定的计提基础和计提比例计算确定相应的职工薪酬金额，并确认相应负债，计入当期损益或相关资产成本。

④短期带薪缺勤

本公司在职工提供服务从而增加了其未来享有的带薪缺勤权利时，确认与累积带薪缺勤相关的职工薪酬，并以累积未行使权利而增加的预期支付金额计量。本公司在职工实际发生缺勤的会计期间确认与非累积带薪缺勤相关的职工薪酬。

⑤短期利润分享计划

利润分享计划同时满足下列条件的，本公司确认相关的应付职工薪酬：

- A. 企业因过去事项导致现在具有支付职工薪酬的法定义务或推定义务；
- B. 因利润分享计划所产生的应付职工薪酬义务金额能够可靠估计。

(2). 离职后福利的会计处理方法

√适用 □不适用

①设定提存计划

本公司在职工为其提供服务的会计期间，将根据设定提存计划计算的应缴存金额确认为负债，并计入当期损益或相关资产成本。

根据设定提存计划，预期不会在职工提供相关服务的年度报告期结束后十二个月内支付全部应缴存金额的，本公司参照相应的折现率（根据资产负债表日与设定提存计划义务期限和币种相匹配的国债或活跃市场上的高质量公司债券的市场收益率确定），将全部应缴存金额以折现后的金额计量应付职工薪酬。

②设定受益计划

A. 确定设定受益计划义务的现值和当期服务成本

根据预期累计福利单位法，采用无偏且相互一致的精算假设对有关人口统计变量和财务变量等做出估计，计量设定受益计划所产生的义务，并确定相关义务的归属期间。本公司按照相应的折现率（根据资产负债表日与设定受益计划义务期限和币种相匹配的国债或活跃市场上的高质量公司债券的市场收益率确定）将设定受益计划所产生的义务予以折现，以确定设定受益计划义务的现值和当期服务成本。

B. 确认设定受益计划净负债或净资产

设定受益计划存在资产的，本公司将设定受益计划义务现值减去设定受益计划资产公允价值所形成的赤字或盈余确认为一项设定受益计划净负债或净资产。

设定受益计划存在盈余的，本公司以设定受益计划的盈余和资产上限两项的孰低者计量设定受益计划净资产。

C. 确定应计入资产成本或当期损益的金额

服务成本，包括当期服务成本、过去服务成本和结算利得或损失。其中，除了其他会计准则要求或允许计入资产成本的当期服务成本之外，其他服务成本均计入当期损益。

设定受益计划净负债或净资产的利息净额，包括计划资产的利息收益、设定受益计划义务的利息费用以及资产上限影响的利息，均计入当期损益。

D. 确定应计入其他综合收益的金额

重新计量设定受益计划净负债或净资产所产生的变动，包括：

(a) 精算利得或损失，即由于精算假设和经验调整导致之前所计量的设定受益计划义务现值的增加或减少；

(b) 计划资产回报，扣除包括在设定受益计划净负债或净资产的利息净额中的金额；

(c) 资产上限影响的变动，扣除包括在设定受益计划净负债或净资产的利息净额中的金额。

上述重新计量设定受益计划净负债或净资产所产生的变动直接计入其他综合收益，并且在后续会计期间不允许转回至损益，但本公司可以在权益范围内转移这些在其他综合收益中确认的金额。

(3). 辞退福利的会计处理方法

适用 不适用

本公司向职工提供辞退福利的，在下列两者孰早日确认辞退福利产生的职工薪酬负债，并计入当期损益：

①企业不能单方面撤回因解除劳动关系计划或裁减建议所提供的辞退福利时；

②企业确认与涉及支付辞退福利的重组相关的成本或费用时。

辞退福利预期在年度报告期结束后十二个月内不能完全支付的，参照相应的折现率（根据资产负债表日与设定受益计划义务期限和币种相匹配的国债或活跃市场上的高质量公司债券的市场收益率确定）将辞退福利金额予以折现，以折现后的金额计量应付职工薪酬。

(4). 其他长期职工福利的会计处理方法

适用 不适用

①符合设定提存计划条件的

本公司向职工提供的其他长期职工福利，符合设定提存计划条件的，将全部应缴存金额以折现后的金额计量应付职工薪酬。

②符合设定受益计划条件的

在报告期末，本公司将其他长期职工福利产生的职工薪酬成本确认为下列组成部分：

- A. 服务成本；
- B. 其他长期职工福利净负债或净资产的利息净额；
- C. 重新计量其他长期职工福利净负债或净资产所产生的变动。

为简化相关会计处理，上述项目的总净额计入当期损益或相关资产成本。

35. 租赁负债

√适用 □不适用

本公司对使用权资产的确定方法及会计处理方法详见附注五、43 租赁。

36. 预计负债

√适用 □不适用

(1) 预计负债的确认标准

如果与或有事项相关的义务同时符合以下条件，本公司将其确认为预计负债：

- ①该义务是本公司承担的现时义务；
- ②该义务的履行很可能导致经济利益流出本公司；
- ③该义务的金额能够可靠地计量。

(2) 预计负债的计量方法

预计负债按照履行相关现时义务所需支出的最佳估计数进行初始计量，并综合考虑与或有事项有关的风险、不确定性和货币时间价值等因素。每个资产负债表日对预计负债的账面价值进行复核。有确凿证据表明该账面价值不能反映当前最佳估计数的，按照当前最佳估计数对该账面价值进行调整。

37. 股份支付

√适用 □不适用

(1) 股份支付的种类

本公司股份支付为以权益结算的股份支付。

(2) 权益工具公允价值的确定方法

①对于授予职工的股份，其公允价值按公司股份的市场价格计量，同时考虑授予股份所依据的条款和条件（不包括市场条件之外的可行权条件）进行调整。②对于授予职工的股票期权，在许多情况下难以获得其市场价格。如果不存在条款和条件相似的交易期权，公司选择适用的期权定价模型估计所授予的期权的公允价值。

(3) 确认可行权权益工具最佳估计的依据

在等待期内每个资产负债表日，公司根据最新取得的可行权职工人数变动等后续信息作出最佳估计，修正预计可行权的权益工具数量，以作出可行权权益工具的最佳估计。

(4) 股份支付计划实施的会计处理

①授予后立即可行权的换取职工服务的以权益结算的股份支付，在授予日以权益工具的公允价值计入相关成本或费用，相应增加资本公积。

②完成等待期内的服务或达到规定业绩条件以后才可行权换取职工服务的以权益结算的股份支付，在等待期内的每个资产负债表日，以对可行权权益工具数量的最佳估计为基础，按权益工具授予日的公允价值，将当期取得的服务计入成本或费用和资本公积。

(5) 股份支付计划修改的会计处理

本公司对股份支付计划进行修改时，若修改增加了所授予权益工具的公允价值，按照权益工具公允价值的增加相应地确认取得服务的增加；若修改增加了所授予权益工具的数量，则将增加的权益工具的公允价值相应地确认为取得服务的增加。权益工具公允价值的增加是指修改前后的权益工具在修改日的公允价值之间的差额。若修改减少了股份支付公允价值总额或采用了其他不利于职工的方式修改股份支付计划的条款和条件，则仍继续对取得的服务进行会计处理，视同该变更从未发生，除非本公司取消了部分或全部已授予的权益工具。

(6) 股份支付计划终止的会计处理

如果在等待期内取消了所授予的权益工具或结算了所授予的权益工具（因未满足可行权条件而被取消的除外），本公司：

①将取消或结算作为加速可行权处理，立即确认原本应在剩余等待期内确认的金额；

②在取消或结算时支付给职工的所有款项均作为权益的回购处理，回购支付的金额高于该权益工具在回购日公允价值的部分，计入当期费用。

本公司如果回购其职工已可行权的权益工具，冲减企业的所有者权益；回购支付的款项高于该权益工具在回购日公允价值的部分，计入当期损益。

38. 优先股、永续债等其他金融工具

适用 不适用

39. 收入

(1). 收入确认和计量所采用的会计政策

适用 不适用

(1) 一般原则

收入是本公司在日常活动中形成的、会导致股东权益增加且与股东投入资本无关的经济利益的总流入。

本公司在履行了合同中的履约义务，即在客户取得相关商品控制权时确认收入。取得相关商品控制权，是指能够主导该商品的使用并从中获得几乎全部的经济利益。

合同中包含两项或多项履约义务的，本公司在合同开始日，按照各单项履约义务所承诺商品或服务的单独售价的相对比例，将交易价格分摊至各单项履约义务，按照分摊至各单项履约义务的交易价格计量收入。

交易价格是本公司因向客户转让商品或服务而预期有权收取的对价金额，不包括代第三方收取的款项。在确定合同交易价格时，如果存在可变对价，本公司按照期望值或最可能发生金额确定可变对价的最佳估计数，并以不超过在相关不确定性消除时累计已确认收入极可能不会发生重大转回的金额计入交易价格。合同中如果存在重大融资成分，本公司将根据客户在取得商品控制权时即以现金支付的应付金额确定交易价格，该交易价格与合同对价之间的差额，在合同期间内采用实际利率法摊销，对于控制权转移与客户支付价款间隔未超过一年的，本公司不考虑其中的融资成分。

满足下列条件之一的，属于在某一时段内履行履约义务；否则，属于在某一时点履行履约义务：

①客户在本公司履约的同时即取得并消耗本公司履约所带来的经济利益；

②客户能够控制本公司履约过程中在建的商品；

③本公司履约过程中所产出的商品具有不可替代用途，且本公司在整个合同期间内有权就累计至今已完成的履约部分收取款项。

对于在某一时段内履行的履约义务，本公司在该段时间内按照履约进度确认收入，但是，履约进度不能合理确定的除外。本公司按照投入法（或产出法）确定提供服务的履约进度。当履约进度不能合理确定时，本公司已经发生的成本预计能够得到补偿的，按照已经发生的成本金额确认收入，直到履约进度能够合理确定为止。

对于在某一时点履行的履约义务，本公司在客户取得相关商品或服务控制权时点确认收入。在判断客户是否已取得商品或服务控制权时，本公司会考虑下列迹象：

①本公司就该商品或服务享有现时收款权利，即客户就该商品负有现时付款义务；

②本公司已将该商品的法定所有权转移给客户，即客户已拥有了该商品的法定所有权；

③本公司已将该商品的实物转移给客户，即客户已实物占有该商品；

④本公司已将该商品所有权上的主要风险和报酬转移给客户，即客户已取得该商品所有权上的主要风险和报酬；

⑤客户已接受该商品或服务。

（2）具体方法

本公司收入确认的具体方法如下：

①加盟商销售

本公司在商品发出后控制权转移给加盟商时确认收入。根据公司对加盟商的政策，允许加盟商在合同期内可按当期发货总额一定比例的退货率退回当季的货品。对于附有销售退回条款的销售，于客户取得相关商品控制权时，按照因向客户转让商品而预期有权收取的对价金额确认收

入，按照预期因销售退回将退还的金额确认负债。同时，按照预期将退回商品转让时的账面价值，扣除收回该商品预计发生的成本后的余额，确认为一项资产，按照所转让商品转让时的账面价值，扣除上述资产成本的净额结转成本。

②直营专卖店

本公司直营店系本公司自有销售终端，于商品交付并收取销售款时，确认销售收入。

根据公司的会员积分政策，当会员的累积积分达到某一标准时即可兑换购物现金券。该奖励积分计划向客户提供了一项重大权利，公司将其作为单项履约义务，按照提供商品和奖励积分的单独售价的相对比例，将部分交易价格分摊至奖励积分，并在客户取得积分兑换商品控制权时或积分失效时确认收入。

会员积分的单据售价主要根据积分兑换购物现金券比例及积分兑换率测算。其中积分兑换率乃根据历史经验及对未来的预测而估计，不同的判断及估计可能会影响递延收益及当期损益的金额。

③直营商场

直营商场系由本公司与商场签订协议，在商场中设专柜（厅）销售本公司产品，由商场负责向消费者收银及开具发票，商场与本公司按照约定比例进行销售分成的模式。

本公司于商品交付给消费者时，按照销售价款减去奖励积分的公允价值后确认销售收入，相应结转销售成本。

④网络销售

在天猫商城等网络平台以自营方式进行销售，在货物出库且承诺的退货期满后，依据网络订单确认收入；在唯品会销售的，于合同约定结算期依据提供销售结算单确认销售收入；对于天猫超市等平台采购业务，于收到销售结算单时确认收入。

⑤受托代销

公司通过工厂店受托代销其他品牌产品，于相关产品销售出库并取得相应货款后确认销售收入。

(2). 同类业务采用不同经营模式导致收入确认会计政策存在差异的情况

适用 不适用

40. 合同成本

适用 不适用

合同成本分为合同履约成本与合同取得成本。

本公司为履行合同而发生的成本，在同时满足下列条件时作为合同履约成本确认为一项资产：

- ①该成本与一份当前或预期取得的合同直接相关，包括直接人工、直接材料、制造费用（或类似费用）、明确由客户承担的成本以及仅因该合同而发生的其他成本。

②该成本增加了本公司未来用于履行履约义务的资源。

③该成本预期能够收回。

本公司为取得合同发生的增量成本预期能够收回的，作为合同取得成本确认为一项资产。

与合同成本有关的资产采用与该资产相关的商品或服务收入确认相同的基础进行摊销；但是对于合同取得成本摊销期限未超过一年的，本公司将其在发生时计入当期损益。

与合同成本有关的资产，其账面价值高于下列两项的差额的，本公司将对于超出部分计提减值准备，并确认为资产减值损失，并进一步考虑是否应计提亏损合同有关的预计负债：

①因转让与该资产相关的商品或服务预期能够取得的剩余对价；

②为转让该相关商品或服务估计将要发生的成本。

上述资产减值准备后续发生转回的，转回后的资产账面价值不超过假定不计提减值准备情况下该资产在转回日的账面价值。

确认为资产的合同履约成本，初始确认时摊销期限不超过一年或一个正常营业周期，在“存货”项目中列示，初始确认时摊销期限超过一年或一个正常营业周期，在“其他非流动资产”项目中列示。

确认为资产的合同取得成本，初始确认时摊销期限不超过一年或一个正常营业周期，在“其他流动资产”项目中列示，初始确认时摊销期限超过一年或一个正常营业周期，在“其他非流动资产”项目中列示。

41. 政府补助

√适用 □不适用

(1) 政府补助的确认

政府补助同时满足下列条件的，才能予以确认：

①本公司能够满足政府补助所附条件；

②本公司能够收到政府补助。

(2) 政府补助的计量

政府补助为货币性资产的，按照收到或应收的金额计量。政府补助为非货币性资产的，按照公允价值计量；公允价值不能可靠取得的，按照名义金额 1 元计量。

(3) 政府补助的会计处理

①与资产相关的政府补助

公司取得的、用于购建或以其他方式形成长期资产的政府补助划分为与资产相关的政府补助。与资产相关的政府补助确认为递延收益，在相关资产使用期限内按照合理、系统的方法分期计入损益。按照名义金额计量的政府补助，直接计入当期损益。相关资产在使用寿命结束前被出售、转让、报废或发生毁损的，将尚未分配的相关递延收益余额转入资产处置当期的损益。

②与收益相关的政府补助

除与资产相关的政府补助之外的政府补助划分为与收益相关的政府补助。与收益相关的政府补助，分情况按照以下规定进行会计处理：

用于补偿本公司以后期间的相关成本费用或损失的，确认为递延收益，并在确认相关成本费用或损失的期间，计入当期损益；

用于补偿本公司已发生的相关成本费用或损失的，直接计入当期损益。

对于同时包含与资产相关部分和与收益相关部分的政府补助，区分不同部分分别进行会计处理；难以区分的，整体归类为与收益相关的政府补助。

与本公司日常活动相关的政府补助，按照经济业务实质，计入其他收益。与本公司日常活动无关的政府补助，计入营业外收支。

③政策性优惠贷款贴息

财政将贴息资金直接拨付给本公司，本公司将对应的贴息冲减相关借款费用。

④政府补助退回

已确认的政府补助需要返还时，初始确认时冲减相关资产账面价值的，调整资产账面价值；存在相关递延收益余额的，冲减相关递延收益账面余额，超出部分计入当期损益；属于其他情况的，直接计入当期损益。

42. 递延所得税资产/递延所得税负债

√适用 □不适用

本公司通常根据资产与负债在资产负债表日的账面价值与计税基础之间的暂时性差异，采用资产负债表债务法将应纳税暂时性差异或可抵扣暂时性差异对所得税的影响额确认和计量为递延所得税负债或递延所得税资产。本公司不对递延所得税资产和递延所得税负债进行折现。

(1) 递延所得税资产的确认

对于可抵扣暂时性差异、能够结转以后年度的可抵扣亏损和税款抵减，其对所得税的影响额按预计转回期间的所得税税率计算，并将该影响额确认为递延所得税资产，但是以本公司很可能取得用来抵扣可抵扣暂时性差异、可抵扣亏损和税款抵减的未来应纳税所得额为限。

同时具有下列特征的交易或事项中因资产或负债的初始确认所产生的可抵扣暂时性差异对所得税的影响额不确认为递延所得税资产：

- A. 该项交易不是企业合并；
- B. 交易发生时既不影响会计利润也不影响应纳税所得额（或可抵扣亏损）。

本公司对与子公司、联营公司及合营企业投资相关的可抵扣暂时性差异，同时满足下列两项条件的，其对所得税的影响额（才能）确认为递延所得税资产：

- A. 暂时性差异在可预见的未来很可能转回；
- B. 未来很可能获得用来抵扣可抵扣暂时性差异的应纳税所得额；

资产负债表日，有确凿证据表明未来期间很可能获得足够的应纳税所得额用来抵扣可抵扣暂时性差异的，确认以前期间未确认的递延所得税资产。

在资产负债表日，本公司对递延所得税资产的账面价值进行复核。如果未来期间很可能无法获得足够的应纳税所得额用以抵扣递延所得税资产的利益，减记递延所得税资产的账面价值。在很可能获得足够的应纳税所得额时，减记的金额予以转回。

(2) 递延所得税负债的确认

本公司所有应纳税暂时性差异均按预计转回期间的所得税税率计量对所得税的影响，并将该影响额确认为递延所得税负债，但下列情况的除外：

①因下列交易或事项中产生的应纳税暂时性差异对所得税的影响不确认为递延所得税负债：

A. 商誉的初始确认；

B. 具有以下特征的交易中产生的资产或负债的初始确认：该交易不是企业合并，并且交易发生时既不影响会计利润也不影响应纳税所得额或可抵扣亏损。

②本公司对与子公司、合营企业及联营企业投资相关的应纳税暂时性差异，其对所得税的影响额一般确认为递延所得税负债，但同时满足以下两项条件的除外：

A. 本公司能够控制暂时性差异转回的时间；

B. 该暂时性差异在可预见的未来很可能不会转回。

(3) 特定交易或事项所涉及的递延所得税负债或资产的确认

①与企业合并相关的递延所得税负债或资产

非同一控制下企业合并产生的应纳税暂时性差异或可抵扣暂时性差异，在确认递延所得税负债或递延所得税资产的同时，相关的递延所得税费用（或收益），通常调整企业合并中所确认的商誉。

②直接计入所有者权益的项目

与直接计入所有者权益的交易或者事项相关的当期所得税和递延所得税，计入所有者权益。暂时性差异对所得税的影响计入所有者权益的交易或事项包括：其他债权投资公允价值变动等形成的其他综合收益、会计政策变更采用追溯调整法或对前期（重要）会计差错更正差异追溯重述法调整期初留存收益、同时包含负债成份及权益成份的混合金融工具在初始确认时计入所有者权益等。

③可弥补亏损和税款抵减

A. 本公司自身经营产生的可弥补亏损以及税款抵减

可抵扣亏损是指按照税法规定计算确定的准予用以后年度的应纳税所得额弥补的亏损。对于按照税法规定可以结转以后年度的未弥补亏损（可抵扣亏损）和税款抵减，视同可抵扣暂时性差异处理。在预计可利用可弥补亏损或税款抵减的未来期间内很可能取得足够的应纳税所得额时，以很可能取得的应纳税所得额为限，确认相应的递延所得税资产，同时减少当期利润表中的所得税费用。

B. 因企业合并而形成的可弥补的被合并企业的未弥补亏损

在企业合并中，本公司取得被购买方的可抵扣暂时性差异，在购买日不符合递延所得税资产确认条件的，不予以确认。购买日后 12 个月内，如取得新的或进一步的信息表明购买日的相关情况已经存在，预期被购买方在购买日可抵扣暂时性差异带来的经济利益能够实现的，确认相关的递延所得税资产，同时减少商誉，商誉不足冲减的，差额部分确认为当期损益；除上述情况以外，确认与企业合并相关的递延所得税资产，计入当期损益。

④合并抵销形成的暂时性差异

本公司在编制合并财务报表时，因抵销未实现内部销售损益导致合并资产负债表中资产、负债的账面价值与其在所属纳税主体的计税基础之间产生暂时性差异的，在合并资产负债表中确认递延所得税资产或递延所得税负债，同时调整合并利润表中的所得税费用，但与直接计入所有者权益的交易或事项及企业合并相关的递延所得税除外。

⑤以权益结算的股份支付

如果税法规定与股份支付相关的支出允许税前扣除，在按照会计准则规定确认成本费用的期间内，本公司根据会计期末取得信息估计可税前扣除的金额计算确定其计税基础及由此产生的暂时性差异，符合确认条件的情况下确认相关的递延所得税。其中预计未来期间可税前扣除的金额超过按照会计准则规定确认的与股份支付相关的成本费用，超过部分的所得税影响应直接计入所有者权益。

43. 租赁

以下经营租赁和融资租赁会计政策适用于 2020 年度及以前

本公司将实质上转移了与资产所有权有关的全部风险和报酬的租赁为融资租赁，除此之外的均为经营租赁

(1). 经营租赁的会计处理方法

√适用 □不适用

①本公司作为经营租赁承租人时，将经营租赁的租金支出，在租赁期内各个期间按照直线法或根据租赁资产的使用量计入当期损益。出租人提供免租期的，本公司将租金总额在不扣除免租期的整个租赁期内，按直线法或其他合理的方法进行分摊，免租期内确认租金费用及相应的负债。出租人承担了承租人某些费用的，本公司按该费用从租金费用总额中扣除后的租金费用余额在租赁期内进行分摊。

初始直接费用，计入当期损益。如协议约定或有租金的在实际发生时计入当期损益。

②本公司作为经营租赁出租人时，采用直线法将收到的租金在租赁期内确认为收益。出租人提供免租期的，出租人将租金总额在不扣除免租期的整个租赁期内，按直线法或其他合理的方法进行分配，免租期内出租人也确认租金收入。承担了承租人某些费用的，本公司按该费用自租金收入总额中扣除后的租金收入余额在租赁期内进行分配。

初始直接费用，计入当期损益。金额较大的予以资本化，在整个经营租赁期内按照与确认租金收入相同的基础分期计入当期损益。如协议约定或有租金的在实际发生时计入当期收益。

(2). 融资租赁的会计处理方法

√适用 □不适用

①本公司作为融资租赁承租人时，在租赁期开始日，将租赁开始日租赁资产公允价值与最低租赁付款额现值两者中较低者作为租入资产的入账价值，将最低租赁付款额作为长期应付款的入账价值，其差额作为未确认融资费用。在租赁期内各个期间采用实际利率法进行分摊，确认为当期融资费用，计入财务费用。

发生的初始直接费用，计入租入资产价值。

在计提融资租赁资产折旧时，本公司采用与自有应折旧资产相一致的折旧政策，折旧期间以租赁合同而定。如果能够合理确定租赁期届满时本公司将会取得租赁资产所有权，以租赁期开始日租赁资产的寿命作为折旧期间；如果无法合理确定租赁期届满后本公司是否能够取得租赁资产的所有权，以租赁期与租赁资产寿命两者中较短者作为折旧期间。

②本公司作为融资租赁出租人时，于租赁期开始日将租赁开始日最低租赁应收款额与初始直接费用之和作为应收融资租赁款的入账价值，计入资产负债表的长期应收款，同时记录未担保余值；将最低租赁应收款额、初始直接费用及未担保余值之和与其现值之和的差额作为未实现融资收益，在租赁期内各个期间采用实际利率法确认为租赁收入。

(3). 新租赁准则下租赁的确定方法及会计处理方法

√适用 □不适用

自 2021 年 1 月 1 日起适用

(1) 租赁的识别

在合同开始日，本公司评估合同是否为租赁或者包含租赁，如果合同中一方让渡了在一定期间内控制一项或多项已识别资产使用的权利以换取对价，则该合同为租赁或者包含租赁。为确定合同是否让渡了在一定期间内控制已识别资产使用的权利，本公司评估合同中的客户是否有权获得在使用期间内因使用已识别资产所产生的几乎全部经济利益，并有权在该使用期间主导已识别资产的使用。

(2) 单独租赁的识别

合同中同时包含多项单独租赁的，本公司将合同予以分拆，并分别各项单独租赁进行会计处理。同时符合下列条件的，使用已识别资产的权利构成合同中的一项单独租赁：① 承租人可从单独使用该资产或将其与易于获得的其他资源一起使用中获利；② 该资产与合同中的其他资产不存在高度依赖或高度关联关系。

(3) 本公司作为承租人的会计处理方法

在租赁期开始日，本公司将租赁期不超过 12 个月，且不包含购买选择权的租赁认定为短期租赁；将单项租赁资产为全新资产时价值较低的租赁认定为低价值资产租赁。本公司转租或预期转租租赁资产的，原租赁不认定为低价值资产租赁。

对于所有短期租赁和低价值资产租赁，本公司在租赁期内各个期间按照直线法将租赁付款额计入相关资产成本或当期损益。

除上述采用简化处理的短期租赁和低价值资产租赁外，在租赁期开始日，公司对租赁确认使用权资产和租赁负债。

①使用权资产

使用权资产，是指承租人可在租赁期内使用租赁资产的权利。

在租赁期开始日，使用权资产按照成本进行初始计量。该成本包括：

- 租赁负债的初始计量金额；
- 在租赁期开始日或之前支付的租赁付款额，存在租赁激励的，扣除已享受的租赁激励相关金额；
- 承租人发生的初始直接费用；
- 承租人为拆卸及移除租赁资产、复原租赁资产所在场地或将租赁资产恢复至租赁条款约定状态预计将发生的成本。本公司按照预计负债的确认标准和计量方法对该成本进行确认和计量，详见附注五、36。前述成本属于为生产存货而发生的将计入存货成本。

使用权资产折旧采用年限平均法分类计提。对于能合理确定租赁期届满时将会取得租赁资产所有权的，在租赁资产预计剩余使用寿命内，根据使用权资产类别和预计净残值率确定折旧率；对于无法合理确定租赁期届满时将会取得租赁资产所有权的，在租赁期与租赁资产剩余使用寿命两者孰短的期间内，根据使用权资产类别确定折旧率。

②租赁负债

租赁负债应当按照租赁期开始日尚未支付的租赁付款额的现值进行初始计量。租赁付款额包括以下五项内容：

- 固定付款额及实质固定付款额，存在租赁激励的，扣除租赁激励相关金额；
- 取决于指数或比率的可变租赁付款额；
- 购买选择权的行权价格，前提是承租人合理确定将行使该选择权；
- 行使终止租赁选择权需支付的款项，前提是租赁期反映出承租人将行使终止租赁选择权；
- 根据承租人提供的担保余值预计应支付的款项。

计算租赁付款额现值时采用租赁内含利率作为折现率，无法确定租赁内含利率的，采用公司增量借款利率作为折现率。租赁付款额与其现值之间的差额作为未确认融资费用，在租赁期各个期间内按照确认租赁付款额现值的折现率确认利息费用，并计入当期损益。未纳入租赁负债计量的可变租赁付款额于实际发生时计入当期损益。

租赁期开始日后，当实质固定付款额发生变动、担保余值预计的应付金额发生变化、用于确定租赁付款额的指数或比率发生变动、购买选择权、续租选择权或终止选择权的评估结果或实际

行权情况发生变化时，本公司按照变动后的租赁付款额的现值重新计量租赁负债，并相应调整使用权资产的账面价值。

(4) 本公司作为出租人的会计处理方法

在租赁开始日，本公司将实质上转移了与租赁资产所有权有关的几乎全部风险和报酬的租赁划分为融资租赁，除此之外的均为经营租赁。

①经营租赁

本公司在租赁期内各个期间按照直线法或工作量法将租赁收款额确认为租金收入，发生的初始直接费用予以资本化并按照与租金收入确认相同的基础进行分摊，分期计入当期损益。本公司取得的与经营租赁有关的未计入租赁收款额的可变租赁付款额在实际发生时计入当期损益。。

(5) 租赁变更的会计处理

①租赁变更作为一项单独租赁

租赁发生变更且同时符合下列条件的，本公司将该租赁变更作为一项单独租赁进行会计处理：A. 该租赁变更通过增加一项或多项租赁资产的使用权而扩大了租赁范围；B. 增加的对价与租赁范围扩大部分的单独价格按该合同情况调整后的金额相当。

②租赁变更未作为一项单独租赁

A. 本公司作为承租人

在租赁变更生效日，本公司重新确定租赁期，并采用修订后的折现率对变更后的租赁付款额进行折现，以重新计量租赁负债。在计算变更后租赁付款额的现值时，采用剩余租赁期间的租赁内含利率作为折现率；无法确定剩余租赁期间的租赁内含利率的，采用租赁变更生效日的增量借款利率作为折现率。

就上述租赁负债调整的影响，区分以下情形进行会计处理：

- 租赁变更导致租赁范围缩小或租赁期缩短的，调减使用权资产的账面价值，并将部分终止或完全终止租赁的相关利得或损失计入当期损益；
- 其他租赁变更，相应调整使用权资产的账面价值。

B. 本公司作为出租人

经营租赁发生变更的，本公司自变更生效日起将其作为一项新租赁进行会计处理，与变更前租赁有关的预收或应收租赁收款额视为新租赁的收款额。

44. 回购公司股票

(1) 本公司按法定程序报经批准采用收购本公司股票方式减资的，按注销股票面值总额减少股本，购回股票支付的价款（含交易费用）与股票面值的差额调整所有者权益，超过面值总额的部分，依次冲减资本公积（股本溢价）、盈余公积和未分配利润；低于面值总额的，低于面值总额的部分增加资本公积（股本溢价）。

(2) 公司回购的股份在注销或者转让之前，作为库存股管理，回购股份的全部支出转作库存股成本。

(3) 库存股转让时，转让收入高于库存股成本的部分，增加资本公积（股本溢价）；低于库存股成本的部分，依次冲减资本公积（股本溢价）、盈余公积、未分配利润。

45. 限制性股票

股权激励计划中，本公司授予被激励对象限制性股票，被激励对象先认购股票，如果后续未达到股权激励计划规定的解锁条件，则本公司按照事先约定的价格回购股票。向职工发行的限制性股票按有关规定履行了注册登记等增资手续的，在授予日，本公司根据收到的职工缴纳的认股款确认股本和资本公积（股本溢价）；同时就回购义务确认库存股和其他应付款。

46. 其他重要的会计政策和会计估计

适用 不适用

47. 重要会计政策和会计估计的变更

(1). 重要会计政策变更

适用 不适用

会计政策变更的内容和原因	审批程序	备注(受重要影响的报表项目名称和金额)
2018年12月7日，财政部发布了《企业会计准则第21号——租赁》（以下简称“新租赁准则”）。本公司自2021年1月1日执行新租赁准则，对会计政策的相关内容进行调整，详见附注五、43。	上述会计政策变更经本公司于2021年4月12日召开的第五届董事会第六次会议批准	受重要影响的报表项目名称和金额详见其他说明

其他说明

对于首次执行日前已存在的合同，本公司在首次执行日选择不重新评估其是否为租赁或者包含租赁。

对于首次执行日之后签订或变更的合同，本公司按照新租赁准则中租赁的定义评估合同是否为租赁或者包含租赁。

①本公司作为承租人

本公司选择首次执行新租赁准则的累积影响数调整首次执行当年年初（即2021年1月1日）留存收益及财务报表其他相关项目金额，对可比期间信息不予调整：

A. 对于首次执行日前的融资租赁，本公司在首次执行日按照融资租入资产和应付融资租赁款的原账面价值，分别计量使用权资产和租赁负债；

B. 对于首次执行日前的经营租赁，本公司在首次执行日根据剩余租赁付款额按首次执行日承租人增量借款利率折现的现值计量租赁负债，并根据每项租赁按照与租赁负债相等的金额及预付租金进行必要调整计量使用权资产；

C. 在首次执行日，本公司按照附注五、31，对使用权资产进行减值测试并进行相应会计处理。

本公司首次执行日之前租赁资产属于低价值资产的经营租赁，采用简化处理，未确认使用权资产和租赁负债。除此之外，本公司对于首次执行日前的经营租赁，采用下列一项或多项简化处理：

- 将于首次执行日后 12 个月内完成的租赁，作为短期租赁处理；
- 计量租赁负债时，具有相似特征的租赁采用同一折现率；
- 使用权资产的计量不包含初始直接费用；
- 存在续租选择权或终止租赁选择权的，本公司根据首次执行日前选择权的实际行使及其他最新情况确定租赁期；

- 作为使用权资产减值测试的替代，本公司根据《企业会计准则第 13 号——或有事项》评估包含租赁的合同在首次执行日前是否为亏损合同，并根据首次执行日前计入资产负债表的亏损准备金额调整使用权资产；

- 首次执行日之前发生租赁变更的，本公司根据租赁变更的最终安排进行会计处理。

②本公司作为出租人

对于首次执行日前划分为经营租赁且在首次执行日后仍存续的转租赁，本公司作为转租出租人在首次执行日基于原租赁和转租赁的剩余合同期限和条款进行重新评估并做出分类。除此之外，本公司未对作为出租人的租赁按照衔接规定进行调整，而是自首次执行日起按照新租赁准则进行会计处理。

因执行新租赁准则，本公司合并财务报表相应调整 2021 年 1 月 1 日使用权资产 79,243,898.94 元，租赁负债 44,963,953.65 元，一年内到期的非流动负债 34,279,945.29 元。

(2). 重要会计估计变更

适用 不适用

(3). 2021 年起首次执行新租赁准则调整首次执行当年年初财务报表相关情况

适用 不适用

合并资产负债表

单位：元 币种：人民币

项目	2020 年 12 月 31 日	2021 年 1 月 1 日	调整数
流动资产：			
货币资金	841,276,232.94	841,276,232.94	
结算备付金			

拆出资金			
交易性金融资产	331,615,071.68	331,615,071.68	
衍生金融资产			
应收票据			
应收账款	319,367,623.88	319,367,623.88	
应收款项融资			
预付款项	29,140,637.29	29,140,637.29	
应收保费			
应收分保账款			
应收分保合同准备金			
其他应收款	94,310,589.43	94,310,589.43	
其中：应收利息	333,290.19	333,290.19	
应收股利			
买入返售金融资产			
存货	1,286,887,701.77	1,286,887,701.77	
合同资产			
持有待售资产			
一年内到期的非流动资产	131,062.46	131,062.46	
其他流动资产	88,449,238.89	88,449,238.89	
流动资产合计	2,991,178,158.34	2,991,178,158.34	
非流动资产：			
发放贷款和垫款			
债权投资			
其他债权投资			
长期应收款			
长期股权投资			
其他权益工具投资			
其他非流动金融资产	128,318,763.10	128,318,763.10	
投资性房地产	261,817,354.55	261,817,354.55	
固定资产	510,993,418.61	510,993,418.61	
在建工程			
生产性生物资产			
油气资产			
使用权资产		79,243,898.94	79,243,898.94
无形资产	71,408,061.41	71,408,061.41	
开发支出			
商誉	476,585,040.42	476,585,040.42	
长期待摊费用	42,453,109.33	42,453,109.33	
递延所得税资产	114,592,919.21	114,592,919.21	
其他非流动资产	131,949,814.12	131,949,814.12	
非流动资产合计	1,738,118,480.75	1,817,362,379.69	79,243,898.94
资产总计	4,729,296,639.09	4,808,540,538.03	79,243,898.94
流动负债：			
短期借款	769,180,787.28	769,180,787.28	
向中央银行借款			
拆入资金			
交易性金融负债			
衍生金融负债			
应付票据			

应付账款	275,992,333.88	275,992,333.88	
预收款项			
合同负债	111,051,939.66	111,051,939.66	
卖出回购金融资产款			
吸收存款及同业存放			
代理买卖证券款			
代理承销证券款			
应付职工薪酬	100,155,116.28	100,155,116.28	
应交税费	114,458,866.81	114,458,866.81	
其他应付款	74,536,701.48	74,536,701.48	
其中：应付利息			
应付股利			
应付手续费及佣金			
应付分保账款			
持有待售负债			
一年内到期的非流动负债	36,093,300.00	70,373,245.29	34,279,945.29
其他流动负债	156,465,465.08	156,465,465.08	
流动负债合计	1,637,934,510.47	1,672,214,455.76	34,279,945.29
非流动负债：			
保险合同准备金			
长期借款			
应付债券			
其中：优先股			
永续债			
租赁负债		44,963,953.65	44,963,953.65
长期应付款			
长期应付职工薪酬			
预计负债			
递延收益	61,358,570.31	61,358,570.31	
递延所得税负债	2,816,625.51	2,816,625.51	
其他非流动负债			
非流动负债合计	64,175,195.82	109,139,149.47	44,963,953.65
负债合计	1,702,109,706.29	1,781,353,605.23	79,243,898.94
所有者权益（或股东权益）：			
实收资本（或股本）	400,102,220.00	400,102,220.00	
其他权益工具			
其中：优先股			
永续债			
资本公积	958,184,884.14	958,184,884.14	
减：库存股	99,361,082.32	99,361,082.32	
其他综合收益	1,274,891.60	1,274,891.60	
专项储备			
盈余公积	193,182,283.61	193,182,283.61	
一般风险准备			
未分配利润	1,288,385,067.42	1,288,385,067.42	
归属于母公司所有者权益（或股东权益）合计	2,741,768,264.45	2,741,768,264.45	
少数股东权益	285,418,668.35	285,418,668.35	

所有者权益（或股东权益）合计	3,027,186,932.80	3,027,186,932.80	
负债和所有者权益（或股东权益）总计	4,729,296,639.09	4,808,540,538.03	79,243,898.94

各项目调整情况的说明：

适用 不适用

母公司资产负债表

单位：元 币种：人民币

项目	2020年12月31日	2021年1月1日	调整数
流动资产：			
货币资金	422,328,314.49	422,328,314.49	
交易性金融资产	411,070.13	411,070.13	
衍生金融资产			
应收票据			
应收账款	314,137,360.05	314,137,360.05	
应收款项融资			
预付款项	4,533,820.85	4,533,820.85	
其他应收款	243,464,590.09	243,464,590.09	
其中：应收利息			
应收股利			
存货	558,234,853.28	558,234,853.28	
合同资产			
持有待售资产			
一年内到期的非流动资产			
其他流动资产	42,498,640.26	42,498,640.26	
流动资产合计	1,585,608,649.15	1,585,608,649.15	
非流动资产：			
债权投资			
其他债权投资			
长期应收款			
长期股权投资	1,133,714,649.90	1,133,714,649.90	
其他权益工具投资			
其他非流动金融资产	128,318,763.10	128,318,763.10	
投资性房地产	261,817,354.55	261,817,354.55	
固定资产	499,456,036.07	499,456,036.07	
在建工程			
生产性生物资产			
油气资产			
使用权资产			
无形资产	60,500,865.51	60,500,865.51	
开发支出			
商誉			
长期待摊费用	483,562.78	483,562.78	
递延所得税资产	46,777,157.41	46,777,157.41	
其他非流动资产	481,070.40	481,070.40	
非流动资产合计	2,131,549,459.72	2,131,549,459.72	
资产总计	3,717,158,108.87	3,717,158,108.87	

流动负债：			
短期借款	10,011,250.00	10,011,250.00	
交易性金融负债			
衍生金融负债			
应付票据			
应付账款	180,147,177.63	180,147,177.63	
预收款项			
合同负债	26,762,205.65	26,762,205.65	
应付职工薪酬	38,297,600.74	38,297,600.74	
应交税费	65,108,840.80	65,108,840.80	
其他应付款	438,307,214.82	438,307,214.82	
其中：应付利息			
应付股利			
持有待售负债			
一年内到期的非流动负债	30,937,115.00	30,937,115.00	
其他流动负债	116,230,028.25	116,230,028.25	
流动负债合计	905,801,432.89	905,801,432.89	
非流动负债：			
长期借款			
应付债券			
其中：优先股			
永续债			
租赁负债			
长期应付款			
长期应付职工薪酬			
预计负债			
递延收益	61,358,570.31	61,358,570.31	
递延所得税负债			
其他非流动负债			
非流动负债合计	61,358,570.31	61,358,570.31	
负债合计	967,160,003.20	967,160,003.20	
所有者权益（或股东权益）：			
实收资本（或股本）	400,102,220.00	400,102,220.00	
其他权益工具			
其中：优先股			
永续债			
资本公积	958,117,828.64	958,117,828.64	
减：库存股	99,361,082.32	99,361,082.32	
其他综合收益			
专项储备			
盈余公积	193,182,283.61	193,182,283.61	
未分配利润	1,297,956,855.74	1,297,956,855.74	
所有者权益（或股东权益）合计	2,749,998,105.67	2,749,998,105.67	
负债和所有者权益（或股东权益）总计	3,717,158,108.87	3,717,158,108.87	

各项目调整情况的说明：

适用 不适用

(4). 2021 年起首次执行新租赁准则追溯调整前期比较数据的说明

□适用 √不适用

48. 其他

□适用 √不适用

六、税项**1. 主要税种及税率**

主要税种及税率情况

√适用 □不适用

税种	计税依据	税率
增值税	应税收入	13%、9%、6%、5%、3%
城市维护建设税	应纳流转税额	1%、5%、7%
企业所得税	应纳流转税额	15%、16.5%、25%
教育费附加	应纳流转税额	3%
地方教育费附加	应纳流转税额	2%

存在不同企业所得税税率纳税主体的，披露情况说明

√适用 □不适用

纳税主体名称	所得税税率（%）
本公司	15.00
中国内地子公司	25.00、20.00
中国香港子公司	16.50

2. 税收优惠

√适用 □不适用

本公司于 2020 年 12 月 1 日取得高新技术企业证书，证书编号为 GR202033003783，证书有效期为三年，2021 年度本公司减按 15% 的税率征收企业所得税。

根据《关于实施小微企业和个体工商户所得税优惠政策的公告》（财政部 税务总局公告 2021 年第 12 号）、《国家税务总局关于落实支持小型微利企业和个体工商户发展所得税优惠政策有关事项的公告》（国家税务总局公告 2021 年第 8 号），自 2021 年 1 月 1 日至 2022 年 12 月 31 日，对小型微利企业年应纳税所得额不超过 100 万元的部分，减按 12.5% 计入应纳税所得额，按 20% 的税率缴纳企业所得税。对年应纳税所得额超过 100 万元但不超过 300 万元的部分，减按 50% 计入应纳税所得额，按 20% 的税率缴纳企业所得税。上海硕甫，上海尚熠，上海瑾尚适用上述小微企业政策。

3. 其他

□适用 √不适用

七、合并财务报表项目注释**1、货币资金**

√适用 □不适用

单位：元 币种：人民币

项目	期末余额	期初余额
库存现金	104,102.95	129,285.82
银行存款	615,723,810.96	817,208,565.46
其他货币资金	16,332,685.41	23,938,381.66
合计	632,160,599.32	841,276,232.94
其中：存放在境外的款项总额	141,257,537.35	111,971,886.11

其他说明

(1) 银行存款期末余额 21,878.38 元，因使用权受到限制，故在现金流量表中不作为现金及现金等价物列示；

(2) 其他货币资金期末余额主要系存放在支付宝、微信等账户的款项。其中存放在支付宝、微信等账户的店铺保证金合计 1,285,818.96 元，因使用权受到限制，故在现金流量表中不作为现金及现金等价物列示；

(3) 除上述款项外，截至 2021 年 12 月 31 日，本公司不存在其他质押、冻结或有潜在收回风险的款项。

2、交易性金融资产

√适用 □不适用

单位：元 币种：人民币

项目	期末余额	期初余额
以公允价值计量且其变动计入当期损益的金融资产	80,032,688.90	331,615,071.68
其中：		
理财产品	80,032,688.90	331,615,071.68
指定以公允价值计量且其变动计入当期损益的金融资产		
其中：		
合计	80,032,688.90	331,615,071.68

其他说明：

□适用 √不适用

3、衍生金融资产

□适用 √不适用

4、应收票据

(1). 应收票据分类列示

□适用 √不适用

(2). 期末公司已质押的应收票据

□适用 √不适用

(3). 期末公司已背书或贴现且在资产负债表日尚未到期的应收票据

□适用 √不适用

(4). 期末公司因出票人未履约而将其转应收账款的票据

□适用 √不适用

(5). 按坏账计提方法分类披露

□适用 √不适用

按单项计提坏账准备:

□适用 √不适用

按组合计提坏账准备:

□适用 √不适用

如按预期信用损失一般模型计提坏账准备, 请参照其他应收款披露:

□适用 √不适用

(6). 坏账准备的情况

□适用 √不适用

(7). 本期实际核销的应收票据情况

□适用 √不适用

其他说明

□适用 √不适用

5、 应收账款**(1). 按账龄披露**

√适用 □不适用

单位: 元 币种: 人民币

账龄	期末账面余额
1 年以内	
其中: 1 年以内分项	
1 年以内	303,459,057.97
1 年以内小计	303,459,057.97
1 至 2 年	6,510,982.01
2 至 3 年	30,104,954.85
3 年以上	
3 至 4 年	4,165,104.44
4 至 5 年	1,338,049.81
5 年以上	
合计	345,578,149.08

(2). 按坏账计提方法分类披露

√适用 □不适用

单位：元 币种：人民币

类别	期末余额					期初余额				
	账面余额		坏账准备		账面价值	账面余额		坏账准备		账面价值
	金额	比例 (%)	金额	计提比例 (%)		金额	比例 (%)	金额	计提比例 (%)	
按单项计提坏账准备	6,979,552.74	2.02	6,979,552.74	100.00	0.00	6,764,667.49	1.87	6,764,667.49	100.00	0.00
其中：										
按单项计提坏账准备	6,979,552.74	2.02	6,979,552.74	100.00	0.00	6,764,667.49	1.87	6,764,667.49	100.00	0.00
按组合计提坏账准备	338,598,596.34	97.98	42,520,013.16	12.56	296,078,583.18	354,433,395.85	98.13	35,065,771.97	9.89	319,367,623.88
其中：										
应收货款	338,598,596.34	97.98	42,520,013.16	12.56	296,078,583.18	354,433,395.85	98.13	35,065,771.97	9.89	319,367,623.88
合计	345,578,149.08	/	49,499,565.90	/	296,078,583.18	361,198,063.34	/	41,830,439.46	/	319,367,623.88

按单项计提坏账准备:

√适用 □不适用

单位:元 币种:人民币

名称	期末余额			
	账面余额	坏账准备	计提比例 (%)	计提理由
北京庄胜崇光百货商场	628,593.13	628,593.13	100.00	款项无法收回
沈阳兴隆大家庭购物中心有限公司兴隆大奥莱分公司	2,821,264.14	2,821,264.14	100.00	款项无法收回
沈阳兴隆大天地购物中心有限公司	961,366.98	961,366.98	100.00	款项无法收回
沈阳兴隆大家庭购物中心有限公司	1,258,843.70	1,258,843.70	100.00	款项无法收回
辽宁沈阳兴隆大奥莱尹默专柜	348,110.31	348,110.31	100.00	款项无法收回
苏州万亚商业管理发展有限公司	409,577.83	409,577.83	100.00	款项无法收回
辽宁兴隆百货集团有限公司	305,258.61	305,258.61	100.00	款项无法收回
浙江东兴商厦股份有限公司	246,538.04	246,538.04	100.00	款项无法收回
合计	6,979,552.74	6,979,552.74	100.00	/

按单项计提坏账准备的说明:

□适用 √不适用

按组合计提坏账准备:

√适用 □不适用

组合计提项目: 应收货款

单位:元 币种:人民币

名称	期末余额		
	应收账款	坏账准备	计提比例 (%)
1 年以内	303,459,057.97	15,172,953.01	5.00
1 至 2 年	6,510,982.01	3,911,073.25	60.07
2 至 3 年	27,664,309.93	22,471,740.47	81.23
3 年以上	964,246.43	964,246.43	100.00
合计	338,598,596.34	42,520,013.16	12.56

按组合计提坏账的确认标准及说明:

√适用 □不适用

按组合计提坏账准备的确认标准及说明见附注五、10。

如按预期信用损失一般模型计提坏账准备, 请参照其他应收款披露:

□适用 √不适用

(3). 坏账准备的情况

√适用 □不适用

单位:元 币种:人民币

类别	期初余额	本期变动金额				期末余额
		计提	收回或转回	转销或核销	其他变动	
按单项计提坏账准备	6,764,667.49	305,258.61	90,373.36			6,979,552.74
按组合计提坏账准备	35,065,771.97	7,610,576.15		156,334.96		42,520,013.16
合计	41,830,439.46	7,915,834.76	90,373.36	156,334.96		49,499,565.90

其中本期坏账准备收回或转回金额重要的：

适用 不适用

(4). 本期实际核销的应收账款情况

适用 不适用

单位：元 币种：人民币

项目	核销金额
实际核销的应收账款	156,334.96

其中重要的应收账款核销情况

适用 不适用

应收账款核销说明：

适用 不适用

(5). 按欠款方归集的期末余额前五名的应收账款情况

适用 不适用

单位：元 币种：人民币

单位名称	期末余额	占应收账款期末余额合计数的比例(%)	坏账准备期末余额
浙江天猫网络科技有限公司	35,322,911.79	10.23	1,766,145.59
潍坊吉加商贸有限公司	29,005,466.84	8.39	20,355,313.34
唯品会(中国)有限公司	17,354,148.30	5.02	867,707.42
南京玩美番网络科技有限公司	13,870,358.30	4.01	693,517.92
上海李宁体育用品电子商务有限公司	13,671,409.66	3.96	683,570.48
合计	109,224,294.89	31.61	24,366,254.75

(6). 因金融资产转移而终止确认的应收账款

适用 不适用

(7). 转移应收账款且继续涉入形成的资产、负债金额

适用 不适用

其他说明：

适用 不适用

6、 应收款项融资

□适用 √不适用

7、 预付款项**(1). 预付款项按账龄列示**

√适用 □不适用

单位：元 币种：人民币

账龄	期末余额		期初余额	
	金额	比例(%)	金额	比例(%)
1年以内	80,197,403.52	99.50	28,928,617.17	99.27
1至2年	328,597.24	0.41	140,150.33	0.48
2至3年	4,060.00	0.01	50,000.00	0.17
3年以上	71,869.79	0.08	21,869.79	0.08
合计	80,601,930.55	100.00	29,140,637.29	100.00

账龄超过1年且金额重要的预付款项未及时结算原因的说明：

期末无账龄超过1年的重要预付款项。

(2). 按预付对象归集的期末余额前五名的预付款情况

√适用 □不适用

单位名称	期末余额	占预付款项期末余额合计数的比例(%)
a2 Infant Nutrition Limited	35,204,164.40	43.68
惠氏(上海)贸易有限公司	19,947,329.24	24.75
Abbott Laboratories Limited	9,489,774.19	11.77
杭州善宽国际贸易有限公司	1,422,637.39	1.77
杭州阿里妈妈软件服务有限公司	1,133,336.33	1.41
合计	67,197,241.55	83.38

其他说明

□适用 √不适用

8、 其他应收款**项目列示**

√适用 □不适用

单位：元 币种：人民币

项目	期末余额	期初余额
应收利息	4,128,624.01	333,290.19
应收股利		
其他应收款	69,589,719.20	93,977,299.24
合计	73,718,343.21	94,310,589.43

其他说明：

□适用 √不适用

应收利息**(1). 应收利息分类**

√适用 □不适用

单位：元 币种：人民币

项目	期末余额	期初余额
定期存款		
委托贷款		
债券投资		
理财产品收益	4,128,624.01	333,290.19
合计	4,128,624.01	333,290.19

(2). 重要逾期利息

□适用 √不适用

(3). 坏账准备计提情况

□适用 √不适用

其他说明：

□适用 √不适用

应收股利**(1). 应收股利**

□适用 √不适用

(2). 重要的账龄超过 1 年的应收股利

□适用 √不适用

(3). 坏账准备计提情况

□适用 √不适用

其他说明：

□适用 √不适用

其他应收款**(1). 按账龄披露**

√适用 □不适用

单位：元 币种：人民币

账龄	期末账面余额
1 年以内	
其中：1 年以内分项	
1 年以内	53,039,745.86
1 年以内小计	53,039,745.86
1 至 2 年	12,781,196.97
2 至 3 年	5,578,249.41
3 年以上	
3 至 4 年	2,239,441.83
4 至 5 年	1,858,185.51
5 年以上	4,695,093.76
合计	80,191,913.34

(2). 按款项性质分类情况

√适用 □不适用

单位：元 币种：人民币

款项性质	期末账面余额	期初账面余额
押金、保证金	30,137,708.28	29,275,850.41
商场往来款	7,058,792.31	8,025,336.45
其他往来款	42,995,412.75	69,256,236.86
合计	80,191,913.34	106,557,423.72

(3). 坏账准备计提情况

√适用 □不适用

单位：元 币种：人民币

坏账准备	第一阶段	第二阶段	第三阶段	合计
	未来12个月预期信用损失	整个存续期预期信用损失(未发生信用减值)	整个存续期预期信用损失(已发生信用减值)	
2021年1月1日余额	10,441,922.12		2,138,202.36	12,580,124.48
2021年1月1日余额在本期	10,441,922.12		2,138,202.36	12,580,124.48
--转入第二阶段				
--转入第三阶段				
--转回第二阶段				
--转回第一阶段				
本期计提	-2,676,674.41		731,800.69	-1,944,873.72
本期转回				
本期转销	33,056.62			33,056.62
本期核销				
其他变动				
2021年12月31日余额	7,732,191.09		2,870,003.05	10,602,194.14

说明：2021年12月31日，不存在处于第二阶段的坏账准备。

对本期发生损失准备变动的其他应收款账面余额显著变动的情况说明：

□适用 √不适用

本期坏账准备计提金额以及评估金融工具的信用风险是否显著增加的采用依据：

√适用 □不适用

按组合计提坏账准备的确认标准及说明见附注五、10。

(4). 坏账准备的情况

√适用 □不适用

单位：元 币种：人民币

类别	期初余额	本期变动金额				期末余额
		计提	收回或转回	转销或核销	其他变动	

其他应收款	12,580,124.48	-		33,056.62		10,602,194.14
合计	12,580,124.48	-		33,056.62		10,602,194.14

其中本期坏账准备转回或收回金额重要的：

适用 不适用

(5). 本期实际核销的其他应收款情况

适用 不适用

单位：元 币种：人民币

项目	核销金额
实际核销的其他应收款	33,056.62

其中重要的其他应收款核销情况：

适用 不适用

其他应收款核销说明：

适用 不适用

(6). 按欠款方归集的期末余额前五名的其他应收款情况

适用 不适用

单位：元 币种：人民币

单位名称	款项的性质	期末余额	账龄	占其他应收款期末余额合计数的比例(%)	坏账准备期末余额
A2 INFANT NUTRITION LIMITED	其他往来款	8,867,431.71	1 年以内	11.06	886,743.17
恒天然商贸（上海）有限公司	其他往来款	7,765,146.75	1 年以内	9.68	776,514.68
杭州阿里妈妈软件服务有限公司	其他往来款	3,248,719.97	1 年以内	4.05	325,688.51
上海今日头条科技有限公司	其他往来款	2,088,273.01	1 年以内、1-2 年	2.60	208,827.30
浙江天猫技术有限公司	其他往来款、押金、保证金	2,039,381.77	1 年以内、1-2 年、2-3 年	2.54	203,938.18
合计	/	24,008,953.21	/	29.93	2,401,711.84

(7). 涉及政府补助的应收款项

适用 不适用

(8). 因金融资产转移而终止确认的其他应收款

适用 不适用

(9). 转移其他应收款且继续涉入形成的资产、负债的金额

适用 不适用

其他说明：

适用 不适用**9、 存货****(1). 存货分类**适用 不适用

单位：元 币种：人民币

项目	期末余额			期初余额		
	账面余额	存货跌价准备/合同履约成本减值准备	账面价值	账面余额	存货跌价准备/合同履约成本减值准备	账面价值
原材料	60,530,528.97	30,502,913.41	30,027,615.56	93,018,776.79	42,560,469.34	50,458,307.45
在产品	4,709,948.46		4,709,948.46	9,032,337.08		9,032,337.08
库存商品	916,541,892.73	98,541,011.40	818,000,881.33	1,036,274,036.75	78,348,292.41	957,925,744.34
委托加工物资	359,782.96		359,782.96	5,936,954.58		5,936,954.58
发出商品	61,194,013.71		61,194,013.71	158,625,071.49		158,625,071.49
在途物资	794,915.62		794,915.62	104,909,286.83		104,909,286.83
合计	1,044,131,082.45	129,043,924.81	915,087,157.64	1,407,796,463.52	120,908,761.75	1,286,887,701.77

(2). 存货跌价准备及合同履约成本减值准备适用 不适用

单位：元 币种：人民币

项目	期初余额	本期增加金额		本期减少金额		期末余额
		计提	其他	转回或转销	其他	
原材料	42,560,469.34	12,637,432.27		24,694,988.20		30,502,913.41
库存商品	78,348,292.41	71,554,296.38		51,361,577.40		98,541,011.40
合计	120,908,761.75	84,191,728.65		76,056,565.60		129,043,924.81

(3). 存货期末余额含有借款费用资本化金额的说明适用 不适用**(4). 合同履约成本本期摊销金额的说明**适用 不适用

其他说明

适用 不适用

10、合同资产**(1). 合同资产情况**

□适用 √不适用

(2). 报告期内账面价值发生重大变动的金额和原因

□适用 √不适用

(3). 本期合同资产计提减值准备情况

□适用 √不适用

如按预期信用损失一般模型计提坏账准备，请参照其他应收款披露：

□适用 √不适用

其他说明：

□适用 √不适用

11、持有待售资产

□适用 √不适用

12、一年内到期的非流动资产

√适用 □不适用

单位：元 币种：人民币

项目	期末余额	期初余额
一年内到期的债权投资		
一年内到期的其他债权投资		
一年内到期的定期存款利息	127,722.22	131,062.46
一年内到期的定期存款	100,000,000.00	
合计	100,127,722.22	131,062.46

期末重要的债权投资和其他债权投资：

□适用 √不适用

13、其他流动资产

√适用 □不适用

单位：元 币种：人民币

项目	期末余额	期初余额
合同取得成本		
应收退货成本	66,193,838.46	59,314,699.35
增值税借方余额重分类	7,667,692.22	23,415,591.36
预缴企业所得税	13,872,608.37	5,718,948.18
合计	87,734,139.05	88,449,238.89

14、债权投资**(1). 债权投资情况**

□适用 √不适用

(2). 期末重要的债权投资

□适用 √不适用

(3). 减值准备计提情况

□适用 √不适用

本期减值准备计提金额以及评估金融工具的信用风险是否显著增加的采用依据

适用 不适用

其他说明

适用 不适用

15、其他债权投资

(1). 其他债权投资情况

适用 不适用

(2). 期末重要的其他债权投资

适用 不适用

(3). 减值准备计提情况

适用 不适用

本期减值准备计提金额以及评估金融工具的信用风险是否显著增加的采用依据

适用 不适用

其他说明：

适用 不适用

16、长期应收款

(1). 长期应收款情况

适用 不适用

(2). 坏账准备计提情况

适用 不适用

本期坏账准备计提金额以及评估金融工具的信用风险是否显著增加的采用依据

适用 不适用

(3). 因金融资产转移而终止确认的长期应收款

适用 不适用

(4). 转移长期应收款且继续涉入形成的资产、负债金额

适用 不适用

其他说明

适用 不适用

17、长期股权投资

适用 不适用

18、其他权益工具投资

(1). 其他权益工具投资情况

适用 不适用

(2). 非交易性权益工具投资的情况

□适用 √不适用

其他说明：

□适用 √不适用

19、其他非流动金融资产

√适用 □不适用

单位：元 币种：人民币

项目	期末余额	期初余额
权益工具投资	130,745,888.16	128,318,763.10
合计	130,745,888.16	128,318,763.10

其他说明：

□适用 √不适用

20、投资性房地产

投资性房地产计量模式

(1). 采用成本计量模式的投资性房地产

单位：元 币种：人民币

项目	房屋、建筑物	合计
一、账面原值		
1. 期初余额	287,275,979.73	287,275,979.73
2. 本期增加金额		
(1) 外购		
(2) 存货\固定资产\在建工程转入		
(3) 企业合并增加		
3. 本期减少金额		
(1) 处置		
(2) 其他转出		
4. 期末余额	287,275,979.73	287,275,979.73
二、累计折旧和累计摊销		
1. 期初余额	25,458,625.18	25,458,625.18
2. 本期增加金额	10,034,522.01	10,034,522.01
(1) 计提或摊销	10,034,522.01	10,034,522.01
3. 本期减少金额		
(1) 处置		
(2) 其他转出		
4. 期末余额	35,493,147.19	35,493,147.19
三、减值准备		
1. 期初余额		
2. 本期增加金额		
(1) 计提		
3. 本期减少金额		
(1) 处置		
(2) 其他转出		
4. 期末余额		
四、账面价值		
1. 期末账面价值	251,782,832.54	251,782,832.54

2. 期初账面价值	261,817,354.55	261,817,354.55
-----------	----------------	----------------

(2). 未办妥产权证书的投资性房地产情况

□适用 √不适用

其他说明

□适用 √不适用

21、 固定资产

项目列示

√适用 □不适用

单位：元 币种：人民币

项目	期末余额	期初余额
固定资产	482,189,213.46	510,993,418.61
固定资产清理		
合计	482,189,213.46	510,993,418.61

其他说明：

□适用 √不适用

固定资产

(1). 固定资产情况

√适用 □不适用

单位：元 币种：人民币

项目	房屋及建筑物	机器设备	运输工具	固定资产装修	电子设备及其他	合计
一、账面原值：						
1. 期初余额	529,571,824.02	27,016,100.70	40,487,374.12	131,173,852.12	56,615,135.53	784,864,286.49
2. 本期增加金额		169,115.05	88,495.58		1,929,913.10	2,187,523.73
(1) 购置		169,115.05	88,495.58		1,929,913.10	2,187,523.73
(2) 在建工程转入						
(3) 企业合并增加						
3. 本期减少金额		160,467.25	6,070,313.07		642,766.31	6,873,546.63
(1) 处置或报废		160,467.25	6,070,313.07		642,766.31	6,873,546.63
4. 期末余额	529,571,824.02	27,024,748.50	34,505,556.63	131,173,852.12	57,902,282.32	780,178,263.59
二、累计折旧						
1. 期初余额	118,013,578.19	14,666,941.63	31,599,042.42	62,421,441.54	47,169,864.10	273,870,867.88
2. 本期增加金额	15,781,580.74	2,070,590.22	2,584,557.11	6,219,823.07	3,746,287.81	30,402,838.95

(1) 计提	15,781,580.74	2,070,590.22	2,584,557.11	6,219,823.07	3,746,287.81	30,402,838.95
3. 本期减少金额		143,507.81	5,553,748.43		587,400.46	6,284,656.70
(1) 处置或报废		143,507.81	5,553,748.43		587,400.46	6,284,656.70
4. 期末余额	133,795,158.93	16,594,024.04	28,629,851.10	68,641,264.61	50,328,751.45	297,989,050.13
三、减值准备						
1. 期初余额						
2. 本期增加金额						
(1) 计提						
3. 本期减少金额						
(1) 处置或报废						
4. 期末余额						
四、账面价值						
1. 期末账面价值	395,776,665.09	10,430,724.46	5,875,705.53	62,532,587.51	7,573,530.87	482,189,213.46
2. 期初账面价值	411,558,245.83	12,349,159.07	8,888,331.70	68,752,410.58	9,445,271.43	510,993,418.61

(2). 暂时闲置的固定资产情况

□适用 √不适用

(3). 通过融资租赁租入的固定资产情况

□适用 √不适用

(4). 通过经营租赁租出的固定资产

□适用 √不适用

(5). 未办妥产权证书的固定资产情况

□适用 √不适用

其他说明:

□适用 √不适用

固定资产清理

□适用 √不适用

22、在建工程

项目列示

□适用 √不适用

其他说明:

□适用 √不适用

在建工程**(1). 在建工程情况**

□适用 √不适用

(2). 重要在建工程项目本期变动情况

□适用 √不适用

(3). 本期计提在建工程减值准备情况

□适用 √不适用

其他说明

□适用 √不适用

工程物资**(1). 工程物资情况**

□适用 √不适用

23、 生产性生物资产**(1). 采用成本计量模式的生产性生物资产**

□适用 √不适用

(2). 采用公允价值计量模式的生产性生物资产

□适用 √不适用

其他说明

□适用 √不适用

24、 油气资产

□适用 √不适用

25、 使用权资产

√适用 □不适用

单位：元 币种：人民币

项目	房屋及建筑物	合计
一、账面原值		
1. 期初余额	79,243,898.94	79,243,898.94
2. 本期增加金额	27,486,700.02	27,486,700.02
3. 本期减少金额		
4. 期末余额	106,730,598.96	106,730,598.96
二、累计折旧		
1. 期初余额		
2. 本期增加金额	42,669,819.75	42,669,819.75
(1) 计提	42,669,819.75	42,669,819.75
3. 本期减少金额		
(1) 处置		
4. 期末余额	42,669,819.75	42,669,819.75
三、减值准备		
1. 期初余额		
2. 本期增加金额		

(1) 计提		
3. 本期减少金额		
(1) 处置		
4. 期末余额		
四、账面价值		
1. 期末账面价值	64,060,779.21	64,060,779.21
2. 期初账面价值	79,243,898.94	79,243,898.94

说明：2021 年度使用权资产计提的折旧金额为 42,669,819.75 元，其中计入销售费用的折旧费用为 30,504,573.55 元，计入管理费用的折旧费用为 12,165,246.20 元。

26、无形资产

(1). 无形资产情况

√适用 □不适用

单位：元 币种：人民币

项目	土地使用权	软件	商标权	合计
一、账面原值				
1. 期初余额	68,562,740.86	31,063,744.51	8,590,000.00	108,216,485.37
2. 本期增加金额		248,672.57		248,672.57
(1) 购置		248,672.57		248,672.57
(2) 内部研发				
(3) 企业合并增加				
3. 本期减少金额		1,067,465.48		1,067,465.48
(1) 处置		1,067,465.48		1,067,465.48
4. 期末余额	68,562,740.86	30,244,951.60	8,590,000.00	107,397,692.46
二、累计摊销				
1. 期初余额	11,651,850.73	24,440,739.90	715,833.33	36,808,423.96
2. 本期增加金额	1,398,533.06	1,908,645.70	859,000.00	4,166,178.76
(1) 计提	1,398,533.06	1,908,645.70	859,000.00	4,166,178.76
3. 本期减少金额		289,790.14		289,790.14
(1) 处置		289,790.14		289,790.14
4. 期末余额	13,050,383.79	26,059,595.46	1,574,833.33	40,684,812.58
三、减值准备				
1. 期初余额				
2. 本期增加金额				
(1) 计提				
3. 本期减少金额				
(1) 处置				
4. 期末余额				
四、账面价值				

1. 期末账面价值	55,512,357.07	4,185,356.14	7,015,166.67	66,712,879.88
2. 期初账面价值	56,910,890.13	6,623,004.61	7,874,166.67	71,408,061.41

本期末通过公司内部研发形成的无形资产占无形资产余额的比例 0.00%

(2). 未办妥产权证书的土地使用权情况

适用 不适用

其他说明：

适用 不适用

27、开发支出

适用 不适用

28、商誉

(1). 商誉账面原值

适用 不适用

单位：元 币种：人民币

被投资单位名称或形成商誉的事项	期初余额	本期增加	本期减少	期末余额
		企业合并形成的	处置	
上海礼尚信息科技有限公司	279,552,994.52			279,552,994.52
上海蛙品儿童用品有限公司	164,781,736.32			164,781,736.32
上海摩萨克服饰有限公司	16,383,613.63			16,383,613.63
上海斐娜晨服饰有限公司	11,352,298.04			11,352,298.04
零到七贸易（上海）有限公司	4,514,397.91			4,514,397.91
合计	476,585,040.42			476,585,040.42

(2). 商誉减值准备

适用 不适用

单位：元 币种：人民币

被投资单位名称或形成商誉的事项	期初余额	本期增加	本期减少	期末余额
		计提	处置	
上海斐娜晨服饰有限公司		11,352,298.04		11,352,298.04
零到七贸易（上海）有限公司		4,514,397.91		4,514,397.91
合计		15,866,695.95		15,866,695.95

(3). 商誉所在资产组或资产组组合的相关信息

适用 不适用

(4). 说明商誉减值测试过程、关键参数（例如预计未来现金流量现值时的预测期增长率、稳定期增长率、利润率、折现率、预测期等，如适用）及商誉减值损失的确认方法

适用 不适用

本公司采用预计未来现金流现值的方法计算资产组的可收回金额。本公司根据管理层批准的财务预算预计未来 5 年内现金流量，其后年度采用的现金流量增长率预计为 0，不会超过资产组

经营业务的长期平均增长率。管理层根据过往表现及其对市场发展的预期编制上述财务预算。根据减值测试的结果，本期期末除收购上海斐娜晨与零到七形成的商誉减值外，其他商誉未发生减值。

(5). 商誉减值测试的影响

适用 不适用

其他说明

适用 不适用

29、长期待摊费用

适用 不适用

单位：元 币种：人民币

项目	期初余额	本期增加金额	本期摊销金额	其他减少金额	期末余额
办公楼改造项目	633,647.83		407,176.67		226,471.16
租入门店等装修费	41,510,907.46	36,112,755.97	44,423,481.58	57,311.64	33,142,870.21
其他	308,554.04	180,220.35	372,107.72		116,666.67
合计	42,453,109.33	36,292,976.32	45,202,765.97	57,311.64	33,486,008.04

30、递延所得税资产/递延所得税负债

(1). 未经抵销的递延所得税资产

适用 不适用

单位：元 币种：人民币

项目	期末余额		期初余额	
	可抵扣暂时性差异	递延所得税资产	可抵扣暂时性差异	递延所得税资产
资产减值准备	127,075,066.18	22,771,138.12	120,108,452.17	19,956,242.84
内部交易未实现利润	29,993.73	4,948.97	24,885,046.58	4,538,157.10
可抵扣亏损	162,823,618.37	40,705,541.10	136,442,915.42	34,110,522.72
信用减值准备	60,098,315.56	12,608,139.49	54,259,914.27	11,743,955.25
预计退货	112,546,225.86	18,852,622.44	86,607,526.73	14,576,665.27
预提销售折扣	26,978,112.89	4,270,107.39	38,162,669.91	7,888,642.41
长期待摊费用税法与会计年限摊销差额	16,842,987.77	4,196,876.96	14,373,878.99	3,593,469.76
固定资产税法与会计折旧年限差额	17,092,017.62	2,563,802.64	19,975,297.23	2,996,294.58
公允价值变动	60,019,497.49	9,308,924.62	18,443,705.90	2,766,555.89
递延收益-政府补助	59,751,093.03	8,962,663.95	61,358,570.31	9,203,785.55
递延收益-消费积分	15,150,996.49	3,787,749.13	12,874,511.35	3,218,627.84
合计	658,407,924.99	128,032,514.81	587,492,488.86	114,592,919.21

(2). 未经抵销的递延所得税负债

√适用 □不适用

单位：元 币种：人民币

项目	期末余额		期初余额	
	应纳税暂时性差异	递延所得税负债	应纳税暂时性差异	递延所得税负债
非同一控制企业合并资产评估增值				
其他债权投资公允价值变动				
其他权益工具投资公允价值变动				
交易性金融资产公允价值变动	32,688.90	4,903.33	8,144,001.55	2,036,000.38
摊销的贴现息			3,122,500.52	780,625.13
合计	32,688.90	4,903.33	11,266,502.07	2,816,625.51

(3). 以抵销后净额列示的递延所得税资产或负债

□适用 √不适用

(4). 未确认递延所得税资产明细

√适用 □不适用

单位：元 币种：人民币

项目	期末余额	期初余额
可抵扣暂时性差异	2,276,092.00	1,771,698.04
可抵扣亏损	22,204,185.08	31,285,924.86
合计	24,480,277.08	33,057,622.90

(5). 未确认递延所得税资产的可抵扣亏损将于以下年度到期

√适用 □不适用

单位：元 币种：人民币

年份	期末金额	期初金额	备注
2021 年		9,521,222.96	
2022 年	14,988,494.70	14,988,494.70	
2023 年	1,227,113.03	1,227,113.03	
2024 年	1,935,524.32	1,935,524.32	
2025 年	3,613,569.85	3,613,569.85	
2026 年	439,483.18		
合计	22,204,185.08	31,285,924.86	/

其他说明：

□适用 √不适用

31、其他非流动资产

√适用 □不适用

单位：元 币种：人民币

项目	期末余额	期初余额
----	------	------

	账面余额	减值准备	账面价值	账面余额	减值准备	账面价值
合同取得成本						
合同履约成本						
应收退货成本						
合同资产						
定期存款	31,893,033.33		31,893,033.33	130,612,033.33		130,612,033.33
预付购建长期资产款项	2,243,892.73		2,243,892.73	1,337,780.79		1,337,780.79
合计	34,136,926.06		34,136,926.06	131,949,814.12		131,949,814.12

32、短期借款

(1). 短期借款分类

适用 不适用

单位：元 币种：人民币

项目	期末余额	期初余额
质押借款		468,577,499.48
抵押借款		
保证借款	108,859,747.71	290,592,037.80
信用借款		10,011,250.00
合计	108,859,747.71	769,180,787.28

短期借款分类的说明：

说明：期末保证借款，系本公司为子公司上海礼尚提供担保、由上海礼尚取得的借款。

(2). 已逾期未偿还的短期借款情况

适用 不适用

其中重要的已逾期未偿还的短期借款情况如下：

适用 不适用

其他说明

适用 不适用

33、交易性金融负债

适用 不适用

34、衍生金融负债

适用 不适用

35、应付票据**(1). 应付票据列示**

□适用 √不适用

36、应付账款**(1). 应付账款列示**

√适用 □不适用

单位：元 币种：人民币

项目	期末余额	期初余额
应付货款	239,460,358.97	227,648,835.79
应付工程款	29,592,855.40	39,029,938.90
仓储物流费	7,025,011.98	9,313,559.19
合计	276,078,226.35	275,992,333.88

(2). 账龄超过1年的重要应付账款

□适用 √不适用

其他说明

√适用 □不适用

期末无账龄超过1年的重要应付账款

37、预收款项**(1). 预收账款项列示**

□适用 √不适用

(2). 账龄超过1年的重要预收款项

□适用 √不适用

其他说明

□适用 √不适用

38、合同负债**(1). 合同负债情况**

√适用 □不适用

单位：元 币种：人民币

项目	期末余额	期初余额
预收商品款	86,872,070.58	98,177,428.31
客户积分奖励	13,407,961.50	12,874,511.35
合计	100,280,032.08	111,051,939.66

(2). 报告期内账面价值发生重大变动的金额和原因

□适用 √不适用

其他说明：

□适用 √不适用

39、应付职工薪酬**(1). 应付职工薪酬列示**

√适用 □不适用

单位：元 币种：人民币

项目	期初余额	本期增加	本期减少	期末余额
一、短期薪酬	92,268,183.21	511,724,221.60	539,961,011.29	64,031,393.52
二、离职后福利-设定提存计划	7,886,933.07	48,535,375.45	51,827,286.83	4,595,021.69
三、辞退福利	—	20,528,544.88	19,657,207.70	871,337.18
四、一年内到期的其他福利				
合计	100,155,116.28	580,788,141.93	611,445,505.82	69,497,752.39

(2). 短期薪酬列示

√适用 □不适用

单位：元 币种：人民币

项目	期初余额	本期增加	本期减少	期末余额
一、工资、奖金、津贴和补贴	79,372,215.71	446,307,836.54	475,623,455.14	50,056,597.11
二、职工福利费	—	9,794,984.45	9,794,984.45	
三、社会保险费	2,445,405.34	30,022,598.93	30,186,368.54	2,281,635.73
其中：医疗保险费	2,193,649.23	27,301,088.28	27,416,138.31	2,078,599.20
工伤保险费	153,834.33	1,167,469.28	1,206,544.98	114,758.63
生育保险费	97,921.78	1,554,041.37	1,563,685.25	88,277.90
四、住房公积金	2,039,431.73	22,568,595.97	22,709,934.73	1,898,092.97
五、工会经费和职工教育经费	8,411,130.43	3,030,205.71	1,646,268.43	9,795,067.71
六、短期带薪缺勤				
七、短期利润分享计划				
合计	92,268,183.21	511,724,221.60	539,961,011.29	64,031,393.52

(3). 设定提存计划列示

√适用 □不适用

单位：元 币种：人民币

项目	期初余额	本期增加	本期减少	期末余额
1、基本养老保险	7,647,491.95	46,797,208.31	49,988,259.11	4,456,441.15
2、失业保险费	239,441.12	1,738,167.14	1,839,027.72	138,580.54
3、企业年金缴费				
合计	7,886,933.07	48,535,375.45	51,827,286.83	4,595,021.69

其他说明：

□适用 √不适用

40、 应交税费

√适用 □不适用

单位：元 币种：人民币

项目	期末余额	期初余额
增值税	49,534,608.83	74,233,654.99
企业所得税	17,754,939.44	25,753,640.53
个人所得税	1,500,979.63	4,999,887.18
城市维护建设税	2,592,032.05	4,200,330.37
教育费附加	418,203.52	944,584.36
地方教育附加	139,646.91	579,261.37
房产税	3,587,589.06	3,638,352.29
其他税种	32,516.87	109,155.72
合计	75,560,516.31	114,458,866.81

41、 其他应付款**项目列示**

√适用 □不适用

单位：元 币种：人民币

项目	期末余额	期初余额
应付利息		
应付股利		
其他应付款	64,293,627.58	74,536,701.48
合计	64,293,627.58	74,536,701.48

其他说明：

□适用 √不适用

应付利息**(1). 分类列示**

□适用 √不适用

应付股利**(1). 分类列示**

□适用 √不适用

其他应付款**(1). 按款项性质列示其他应付款**

√适用 □不适用

单位：元 币种：人民币

项目	期末余额	期初余额
押金、保证金	26,862,007.78	30,196,040.03
经营费用等其他	37,431,619.8	44,340,661.45
合计	64,293,627.58	74,536,701.48

(2). 账龄超过1年的重要其他应付款

□适用 √不适用

其他说明：

适用 不适用

42、持有待售负债

适用 不适用

43、1年内到期的非流动负债

适用 不适用

单位：元 币种：人民币

项目	期末余额	期初余额
1年内到期的长期借款		
1年内到期的应付债券		
1年内到期的长期应付款		36,093,300.00
1年内到期的租赁负债	33,135,319.67	34,279,945.29
合计	33,135,319.67	70,373,245.29

44、其他流动负债

其他流动负债情况

适用 不适用

单位：元 币种：人民币

项目	期末余额	期初余额
短期应付债券		
应付退货款	178,740,064.32	145,922,226.08
待转销项税额	13,507,890.29	10,543,239.00
合计	192,247,954.61	156,465,465.08

短期应付债券的增减变动：

适用 不适用

其他说明：

适用 不适用

45、长期借款

(1). 长期借款分类

适用 不适用

其他说明，包括利率区间：

适用 不适用

46、应付债券

(1). 应付债券

适用 不适用

(2). 应付债券的增减变动：（不包括划分为金融负债的优先股、永续债等其他金融工具）

适用 不适用

(3). 可转换公司债券的转股条件、转股时间说明

适用 不适用

(4). 划分为金融负债的其他金融工具说明

期末发行在外的优先股、永续债等其他金融工具基本情况

适用 不适用

期末发行在外的优先股、永续债等金融工具变动情况表

适用 不适用

其他金融工具划分为金融负债的依据说明：

适用 不适用

其他说明：

适用 不适用

47、 租赁负债

适用 不适用

单位：元 币种：人民币

项目	期末余额	期初余额
租赁负债	63,433,600.13	79,243,898.94
减：一年内到期的租赁负债	-33,135,319.67	-34,279,945.29
合计	30,298,280.46	44,963,953.65

48、 长期应付款

项目列示

适用 不适用

其他说明：

适用 不适用

长期应付款

(1). 按款项性质列示长期应付款

适用 不适用

专项应付款

(1). 按款项性质列示专项应付款

适用 不适用

49、 长期应付职工薪酬

适用 不适用

50、 预计负债

适用 不适用

51、 递延收益

递延收益情况

适用 不适用

单位：元 币种：人民币

项目	期初余额	本期增加	本期减少	期末余额	形成原因
政府补助	61,358,570.31		1,607,477.28	59,751,093.03	奖励及补贴
合计	61,358,570.31		1,607,477.28	59,751,093.03	/

涉及政府补助的项目:

适用 不适用

单位: 元 币种: 人民币

负债项目	期初余额	本期新增补助金额	本期计入营业外收入金额	本期计入其他收益金额	其他变动	期末余额	与资产相关/与收益相关
内外资投资实施地价补贴	18,765,529.19			455,842.92		18,309,686.27	与资产相关
安正文化时尚产业园建设补助	42,593,041.12			1,151,634.36		41,441,406.76	与资产相关
合计	61,358,570.31			1,607,477.28		59,751,093.03	

其他说明:

适用 不适用

52、其他非流动负债

适用 不适用

53、股本

适用 不适用

单位: 元 币种: 人民币

	期初余额	本次变动增减(+、-)					期末余额
		发行新股	送股	公积金转股	其他	小计	
股份总数	400,102,220.00						400,102,220.00

54、其他权益工具

(1). 期末发行在外的优先股、永续债等其他金融工具基本情况

适用 不适用

(2). 期末发行在外的优先股、永续债等金融工具变动情况表

适用 不适用

其他权益工具本期增减变动情况、变动原因说明, 以及相关会计处理的依据:

适用 不适用

其他说明:

适用 不适用

55、资本公积

√适用 □不适用

单位：元 币种：人民币

项目	期初余额	本期增加	本期减少	期末余额
资本溢价（股本溢价）	958,184,884.14			958,184,884.14
其他资本公积				
合计	958,184,884.14			958,184,884.14

56、库存股

√适用 □不适用

单位：元 币种：人民币

项目	期初余额	本期增加	本期减少	期末余额
库存股	99,361,082.32	35,918,333.12		135,279,415.44
合计	99,361,082.32	35,918,333.12		135,279,415.44

其他说明，包括本期增减变动情况、变动原因说明：
本期库存股增加系本期公司股份回购总金额。

57、其他综合收益

√适用 □不适用

单位：元 币种：人民币

项目	期初余额	本期发生金额						期末余额
		本期所得税前发生额	减：前期计入其他综合收益当期转入损益	减：前期计入其他综合收益当期转入留存收益	减：所得税费用	税后归属于母公司	税后归属于少数股东	
一、不能重分类进损益的其他综合收益								
其中：重新计量设定受益计划变动额								
权益法下不能转损益的其他综合收益								
其他权益工具投资公允价值变动								
企业自身信用风险公允价值变动								
二、将重分类进损益的其他综合收益	1,274,891.60							1,274,891.60
其中：权益法下可转损益的其他综合收益								
其他债权投资公允价值变动								
金融资产重分类计入其他综合收益的金额								
其他债权投资信用减值准备								

现金流量套期储备								
外币财务报表折算差额	1,274,891.60							1,274,891.60
其他综合收益合计	1,274,891.60							1,274,891.60

58、专项储备

□适用 √不适用

59、盈余公积

√适用 □不适用

单位：元 币种：人民币

项目	期初余额	本期增加	本期减少	期末余额
法定盈余公积	193,182,283.61	6,868,826.39		200,051,110.00
任意盈余公积				
储备基金				
企业发展基金				
其他				
合计	193,182,283.61	6,868,826.39		200,051,110.00

盈余公积说明，包括本期增减变动情况、变动原因说明：

本期盈余公积增加系本公司按《公司法》及本公司章程有关规定，按本期净利润 10%提取法定盈余公积金。

60、未分配利润

√适用 □不适用

单位：元 币种：人民币

项目	本期	上期
调整前上期末未分配利润	1,288,385,067.42	1,347,783,778.22
调整期初未分配利润合计数（调增+，调减-）		27,197,220.90
调整后期初未分配利润	1,288,385,067.42	1,374,980,999.12
加：本期归属于母公司所有者的净利润	69,729,971.43	197,521,771.41
减：提取法定盈余公积	6,868,826.39	6,304,237.81
提取任意盈余公积		
提取一般风险准备		
应付普通股股利	136,689,756.00	277,813,465.30
转作股本的普通股股利		
期末未分配利润	1,214,556,456.46	1,288,385,067.42

调整期初未分配利润明细：

- 1、由于《企业会计准则》及其相关新规定进行追溯调整，影响期初未分配利润 0.00 元。
- 2、由于会计政策变更，影响期初未分配利润 0.00 元。
- 3、由于重大会计差错更正，影响期初未分配利润 0.00 元。
- 4、由于同一控制导致的合并范围变更，影响期初未分配利润 0.00 元。
- 5、其他调整合计影响期初未分配利润 0.00 元。

61、营业收入和营业成本

(1). 营业收入和营业成本情况

√适用 □不适用

单位：元 币种：人民币

项目	本期发生额		上期发生额	
	收入	成本	收入	成本
主营业务	3,056,008,215.77	1,596,231,442.78	3,577,815,554.23	2,018,764,860.36
其他业务	21,819,221.70	31,568,911.57	16,636,360.10	20,196,738.40
合计	3,077,827,437.47	1,627,800,354.35	3,594,451,914.33	2,038,961,598.76

(2). 合同产生的收入的情况

□适用 √不适用

合同产生的收入说明：

□适用 √不适用

(3). 履约义务的说明

□适用 √不适用

(4). 分摊至剩余履约义务的说明

□适用 √不适用

其他说明：

本公司营业收入和营业成本按行业及地区分析的信息，参见，参见“第四节 经营情况讨论分析”中“报告期内主要经营情况”。

(1) 主营业务（分行业）

行业（或业务） 名称	2021 年度		2020 年度	
	收入	成本	收入	成本
服装	2,178,271,538.95	864,969,277.22	2,076,879,390.83	796,617,828.63
电商代运营	877,736,676.82	731,262,165.56	1,500,936,163.40	1,222,147,031.73
合计	3,056,008,215.77	1,596,231,442.78	3,577,815,554.23	2,018,764,860.36

(2) 主营业务（分地区）

地区名称	2021 年度		2020 年度	
	收入	成本	收入	成本
华东	1,243,161,481.82	688,489,210.05	1,643,225,423.62	958,114,489.85
华北	237,096,420.79	74,557,157.10	250,296,575.41	87,145,102.75
东北	185,896,086.70	49,959,914.21	177,442,686.02	47,431,611.57
西北	180,615,892.14	57,475,091.48	144,063,772.60	42,050,956.09
西南	322,223,337.44	123,930,033.64	281,378,867.25	103,346,874.56
华中	121,892,517.77	45,769,958.31	110,139,455.39	42,763,633.31

地区名称	2021 年度		2020 年度	
	收入	成本	收入	成本
华南	272,624,825.10	164,751,605.87	260,253,001.14	143,826,409.31
香港地区	492,497,654.01	391,298,472.12	711,015,772.80	594,085,782.92
合计	3,056,008,215.77	1,596,231,442.78	3,577,815,554.23	2,018,764,860.36

62、税金及附加

√适用 □不适用

单位：元 币种：人民币

项目	本期发生额	上期发生额
城市维护建设税	8,588,676.40	9,139,381.02
教育费附加	4,382,821.61	4,371,024.02
地方教育附加	2,621,549.97	2,764,328.40
资源税		
房产税	4,712,594.18	4,886,376.70
土地使用税	27,344.71	29,698.17
车船使用税	20,909.76	35,853.58
印花税	523,131.67	304,798.47
水利建设基金		153.36
合计	20,877,028.30	21,531,613.72

63、销售费用

√适用 □不适用

单位：元 币种：人民币

项目	本期发生额	上期发生额
职工薪酬	329,497,405.43	300,211,079.87
商场费用	255,250,547.90	261,349,531.33
销售服务费	99,867,598.20	101,205,141.64
房租、水电及物业管理费	25,028,909.84	41,913,782.00
广告及业务宣传费	42,342,613.27	41,705,995.93
折旧及长期摊销费用	79,605,184.37	39,763,554.39
托管联营费	27,626,930.69	19,868,923.15
物流及仓储费用	14,529,446.38	17,295,324.73
差旅费	9,169,452.52	9,433,683.13
物料消耗费	5,597,209.01	8,101,804.76
业务招待费	2,223,306.12	1,313,266.03
其他	14,810,220.14	7,631,889.50
合计	905,548,823.87	849,793,976.46

其他说明：

房租、水电及物业管理费与折旧及长期摊销费用本期增减变动原因详见附注七、25。

64、管理费用

√适用 □不适用

单位：元 币种：人民币

项目	本期发生额	上期发生额
职工薪酬	140,159,876.79	117,464,590.62
咨询服务费	39,835,227.14	47,994,496.97
折旧摊销费	39,213,393.93	26,697,201.03
房租及物业管理费	3,344,890.73	9,248,128.34
差旅费	6,514,060.35	5,478,070.37
办公费	5,830,961.82	3,263,943.92
其他	14,535,480.39	14,628,680.87
合计	249,433,891.15	224,775,112.12

其他说明：

房租及物业管理费与折旧摊销费本期增减变动原因详见附注七、25。

65、研发费用

√适用 □不适用

单位：元 币种：人民币

项目	本期发生额	上期发生额
人工费	49,537,180.77	48,422,125.33
材料费	7,068,353.60	7,873,775.77
咨询服务费	4,131,223.46	6,758,441.89
折旧摊销费	3,752,778.05	3,807,886.38
差旅费	1,851,789.55	2,201,088.77
其他	4,451,140.10	1,865,714.26
合计	70,792,465.53	70,929,032.40

66、财务费用

√适用 □不适用

单位：元 币种：人民币

项目	本期发生额	上期发生额
利息支出	5,768,867.65	17,085,256.56
租赁负债利息支出	2,593,737.22	
利息收入	-15,749,103.43	-13,862,888.42
汇兑损益	-10,549,040.26	9,969,204.29
银行手续费	3,117,497.69	2,631,706.70
票据贴现支出	7,072,500.52	11,808,141.86
合计	-7,745,540.61	27,631,420.99

67、其他收益

√适用 □不适用

单位：元 币种：人民币

项目	本期发生额	上期发生额
一、计入其他收益的政府补助		
其中：与递延收益相关的政府补助	1,607,477.28	1,607,477.28
直接计入当期损益的政府补助	8,339,999.84	55,298,146.14

二、其他与日常活动相关且计入其他收益的项目		
其中：个税扣缴税款手续费	565,189.64	754,360.80
增值税减免	69,718.52	72,559.19
其他	34,836.48	2,828.00
合计	10,617,221.76	57,735,371.41

68、投资收益

√适用 □不适用

单位：元 币种：人民币

项目	本期发生额	上期发生额
权益法核算的长期股权投资收益		
处置长期股权投资产生的投资收益		372,019.07
交易性金融资产在持有期间的投资收益	6,400,377.38	7,020,524.55
其他权益工具投资在持有期间取得的股利收入		
债权投资在持有期间取得的利息收入		
其他债权投资在持有期间取得的利息收入		
处置交易性金融资产取得的投资收益	5,810,109.92	
处置其他权益工具投资取得的投资收益		
处置债权投资取得的投资收益		
处置其他债权投资取得的投资收益		
债务重组收益		
其他非流动金融资产取得的投资收益	7,255,946.02	
定期存款收益	5,457,659.72	4,792,033.33
合计	24,924,093.04	12,184,576.95

69、净敞口套期收益

□适用 √不适用

70、公允价值变动收益

√适用 □不适用

单位：元 币种：人民币

产生公允价值变动收益的来源	本期发生额	上期发生额
交易性金融资产	-11,171,312.65	7,992,858.25
其中：衍生金融工具产生的公允价值变动收益		
交易性金融负债		
按公允价值计量的投资性房地产		
其他非流动金融资产	-38,515,791.59	-18,443,705.90
合计	-49,687,104.24	-10,450,847.65

71、信用减值损失

√适用 □不适用

单位：元 币种：人民币

项目	本期发生额	上期发生额
应收票据坏账损失		45,430.32
应收账款坏账损失	-7,825,461.40	-17,470,238.01
其他应收款坏账损失	1,944,873.72	-2,999,087.54
债权投资减值损失		
其他债权投资减值损失		
长期应收款坏账损失		
合同资产减值损失		
合计	-5,880,587.68	-20,423,895.23

72、资产减值损失

√适用 □不适用

单位：元 币种：人民币

项目	本期发生额	上期发生额
一、坏账损失		
二、存货跌价损失及合同履约成本减值损失	-84,191,728.66	-75,855,285.55
三、长期股权投资减值损失		
四、投资性房地产减值损失		
五、固定资产减值损失		
六、工程物资减值损失		
七、在建工程减值损失		
八、生产性生物资产减值损失		
九、油气资产减值损失		
十、无形资产减值损失		
十一、商誉减值损失	-15,866,695.95	
十二、其他		
合计	-100,058,424.61	-75,855,285.55

73、资产处置收益

√适用 □不适用

单位：元 币种：人民币

项目	本期发生额	上期发生额
处置未划分为持有待售的固定资产、在建工程、生产性生物资产及无形资产的处置利得或损失	629,662.18	246,633.57
合计	629,662.18	246,633.57

74、营业外收入

营业外收入情况

√适用 □不适用

单位：元 币种：人民币

项目	本期发生额	上期发生额	计入当期非经常性损益的金额

非流动资产处置利得合计	516.69	61,726.36	516.69
其中：固定资产处置利得	516.69	61,726.36	516.69
无形资产处置利得			
非货币性资产交换利得			
接受捐赠			
政府补助		20,000.00	
罚金及赔偿金收入	3,139,671.29	2,706,744.76	3,139,671.29
盘盈利得	890.02		890.02
其他	409,089.59	760,790.36	409,089.59
合计	3,550,167.59	3,549,261.48	3,550,167.59

计入当期损益的政府补助

适用 不适用

其他说明：

适用 不适用

与企业日常活动无关的政府补助

补助项目	2021 年度	2020 年度	与资产相关/与收益相关
上海青浦开发区最具潜力公司表彰		20,000.00	与收益相关

75、营业外支出

适用 不适用

单位：元 币种：人民币

项目	本期发生额	上期发生额	计入当期非经常性损益的金额
非流动资产处置损失合计	661,017.70	90,207.92	661,017.70
其中：固定资产处置损失	22,342.36	90,207.92	22,342.36
无形资产处置损失	638,675.34		638,675.34
非货币性资产交换损失			
对外捐赠	324,926.00	100.00	324,926.00
违约金	260,389.33	180,906.42	260,389.33
其他	213,536.45	430,298.68	213,536.45
合计	1,459,869.48	701,513.02	1,459,869.48

76、所得税费用

(1). 所得税费用表

适用 不适用

单位：元 币种：人民币

项目	本期发生额	上期发生额
----	-------	-------

当期所得税费用	36,276,637.72	51,934,813.99
递延所得税费用	-16,251,317.78	35,326,551.38
合计	20,025,319.94	87,261,365.37

(2). 会计利润与所得税费用调整过程

√适用 □不适用

单位：元 币种：人民币

项目	本期发生额
利润总额	93,755,573.44
按法定/适用税率计算的所得税费用	14,063,336.01
子公司适用不同税率的影响	4,980,523.64
调整以前期间所得税的影响	786,240.06
非应税收入的影响	-
不可抵扣的成本、费用和损失的影响	1,238,661.72
使用前期未确认递延所得税资产的可抵扣亏损的影响	-2,923,626.38
本期末确认递延所得税资产的可抵扣暂时性差异或可抵扣亏损的影响	8,418,213.11
研发费用加计扣除	-6,597,955.11
税率变动对期初递延所得税余额的影响	-482.56
其他	60,409.45
所得税费用	20,025,319.94

其他说明：

□适用 √不适用

77、其他综合收益

√适用 □不适用

其他综合收益各项目及其所得税影响和转入损益情况以及其他综合收益各项目的调节情况详见附注七、57。

78、现金流量表项目

(1). 收到的其他与经营活动有关的现金

√适用 □不适用

单位：元 币种：人民币

项目	本期发生额	上期发生额
暂收款及暂付款收回	222,955,015.92	56,023,858.78
存款利息收入	11,620,479.42	12,302,899.50
政府补助及其他	46,042,702.07	60,441,452.43
合计	280,618,197.41	128,768,210.71

(2). 支付的其他与经营活动有关的现金

√适用 □不适用

单位：元 币种：人民币

项目	本期发生额	上期发生额
支付各项费用	431,846,637.98	368,324,384.43

支付往来款	11,238,616.15	9,336,392.15
保证金、押金等	11,739,032.49	20,402,342.29
合计	454,824,286.62	398,063,118.87

(3). 收到的其他与投资活动有关的现金

√适用 □不适用

单位：元 币种：人民币

项目	本期发生额	上期发生额
收回理财产品	616,343,875.83	774,933,621.95
收到的关联方借款还款及利息		55,430,136.99
合计	616,343,875.83	830,363,758.94

(4). 支付的其他与投资活动有关的现金

√适用 □不适用

单位：元 币种：人民币

项目	本期发生额	上期发生额
购买理财产品	375,932,805.70	780,844,692.08
支付的关联方借款		30,000,000.00
处置子公司支付的现金净额		1,587,422.89
合计	375,932,805.70	812,432,114.97

(5). 收到的其他与筹资活动有关的现金

□适用 √不适用

(6). 支付的其他与筹资活动有关的现金

√适用 □不适用

单位：元 币种：人民币

项目	本期发生额	上期发生额
流通股回购	35,918,333.12	19,627,359.86
支付租赁负债的本金和利息	43,116,316.22	—
支付以前年度股权收购款	36,093,300.00	72,186,603.00
限制性股票回购		14,691,836.16
收购少数股东股权款		74,304.45
支付欧元借款税费		36,519.11
合计	115,127,949.34	106,616,622.58

79. 现金流量表补充资料

(1). 现金流量表补充资料

√适用 □不适用

单位：元 币种：人民币

补充资料	本期金额	上期金额
1. 将净利润调节为经营活动现金流量：		
净利润	73,730,253.50	239,852,096.47
加：资产减值准备	100,058,424.61	75,855,285.55
信用减值损失	5,880,587.68	20,423,895.23
固定资产折旧、油气资产折耗、生产性生物资产折旧	40,437,360.96	40,017,265.75

使用权资产摊销	42,669,819.75	
无形资产摊销	4,166,178.76	3,704,674.27
长期待摊费用摊销	45,202,765.97	39,183,503.00
处置固定资产、无形资产和其他长期资产的损失（收益以“-”号填列）	-629,662.18	-246,633.57
固定资产报废损失（收益以“-”号填列）	661,017.70	28,481.56
公允价值变动损失（收益以“-”号填列）	49,687,104.24	10,450,847.65
财务费用（收益以“-”号填列）	3,086,065.11	33,714,167.74
投资损失（收益以“-”号填列）	-24,924,093.04	-12,184,576.95
递延所得税资产减少（增加以“-”号填列）	-13,439,595.60	33,294,483.97
递延所得税负债增加（减少以“-”号填列）	-2,811,722.18	2,313,095.50
存货的减少（增加以“-”号填列）	285,911,407.01	-136,880,654.56
经营性应收项目的减少（增加以“-”号填列）	-11,426,548.68	-692,197,652.14
经营性应付项目的增加（减少以“-”号填列）	-58,093,442.91	711,510,613.88
其他		
经营活动产生的现金流量净额	540,165,920.71	368,838,893.35
2. 不涉及现金收支的重大投资和筹资活动：		
债务转为资本		
一年内到期的可转换公司债券		
融资租入固定资产		
3. 现金及现金等价物净变动情况：		
现金的期末余额	630,852,901.98	837,283,972.43
减：现金的期初余额	837,283,972.43	457,488,198.76
加：现金等价物的期末余额		—
减：现金等价物的期初余额		—
现金及现金等价物净增加额	-206,431,070.45	379,795,773.67

(2). 本期支付的取得子公司的现金净额

□适用 √不适用

(3). 本期收到的处置子公司的现金净额

□适用 √不适用

(4). 现金和现金等价物的构成

√适用 □不适用

单位：元 币种：人民币

项目	期末余额	期初余额
一、现金	630,852,901.98	837,283,972.43
其中：库存现金	104,102.95	129,285.82
可随时用于支付的银行存款	615,702,447.26	816,037,920.78

可随时用于支付的其他货币资金	15,046,351.77	21,116,765.83
可用于支付的存放中央银行款项		
存放同业款项		
拆放同业款项		
二、现金等价物		
其中：三个月内到期的债券投资		
三、期末现金及现金等价物余额	630,852,901.98	837,283,972.43
其中：母公司或集团内子公司使用受限制的现金和现金等价物		

其他说明：

适用 不适用

80、所有者权益变动表项目注释

说明对上年期末余额进行调整的“其他”项目名称及调整金额等事项：

适用 不适用

81、所有权或使用权受到限制的资产

适用 不适用

单位：元 币种：人民币

项目	期末账面价值	受限原因
货币资金	1,307,697.34	详见附注七、1
应收票据		
存货		
固定资产		
无形资产		
合计	1,307,697.34	/

82、外币货币性项目

(1). 外币货币性项目

适用 不适用

单位：元

项目	期末外币余额	折算汇率	期末折算人民币余额
货币资金	-	-	
其中：美元	20,220,295.12	6.3757	128,918,535.61
欧元	107,582.60	7.2197	776,714.09
港币	3,419,399.73	0.8176	2,795,701.21
日元	154,207.00	0.0554	8,545.38
英镑	4,044.47	8.6064	34,808.33
韩元	7,375,171.00	0.0054	39,530.92
泰铢	21,363.00	0.1912	4,084.61
新西兰币	77.23	4.3553	336.36

澳元	209,549.05	4.6220	968,535.71
应收账款	-	-	
其中：美元	1,359,753.72	6.3757	8,669,381.79
其他应收款			
其中：美元	296,883.44	6.3757	1,892,839.75
短期借款			
其中：美元			
欧元	15,078,153.90	7.2197	108,859,747.71
应付账款			
其中：美元	138,836.78	7.2197	1,002,359.90
港币	242,945.00	0.8176	198,631.83
欧元	430,000.00	6.3757	2,741,551.00
其他应付款			
其中：美元	601,166.15	6.3757	3,832,855.02
港币			

(2). 境外经营实体说明，包括对于重要的境外经营实体，应披露其境外主要经营地、记账本位币及选择依据，记账本位币发生变化的还应披露原因

√适用 □不适用

本公司之境外子公司根据其经营所处的主要经济环境中的货币确定其记账本位币如下表：

公司名称	经营地址	记账本位币
礼乐（香港）电子商务有限公司（LILE(HONGKONG)E-COMMERCELIMITED）	9/FKINSANGCOMMERCIALCENTRE, 49KINGYIPSTREET, KWUNTONG	人民币
无限链（香港）有限公司（INFINITECHAIN(HK)LIMITED）	RM0613A/FSOUTH TOWERWORLD FINANCECENTREHARBOUR CITY, 17CANTONROADTST	人民币
尚乐（香港）电子商务有限公司（SUNLE(HONGKONG)E-COMMERCELIMITED）	RM0613A/FSOUTH TOWERWORLD FINANCECTR HARBOUR CITY, 17CANTONRD TSTKLN, HONGKONG	人民币
安诺集团有限公司（ALBINOGROUPLIMITED）	ROOMD, 10/F., TOWERA, BILLIONCENTRE, 1WANGKWONGROAD, KOWLOONBAY, KOWLOON, HONGKONG	人民币
玖姿国际有限公司（JUZUI INTERNATIONAL S.R.L.）	MILANO (MI) VIA MESSINA 2CAP 20154"	人民币

83、套期

□适用 √不适用

84、政府补助

(1). 政府补助基本情况

√适用 □不适用

单位：元 币种：人民币

种类	金额	列报项目	计入当期损益的金额
内外资投资实施地价补贴	21,737,134.00	递延收益/其他收益	455,842.92
安正文化时尚产业园建设补助	48,017,645.25	递延收益/其他收益	1,151,634.36

青发集团四新产业发展专项扶持资金	2,830,000.00	其他收益	2,830,000.00
稳岗补贴	303,816.34	其他收益	303,816.34
青浦区百强优秀企业奖励金	80,000.00	其他收益	80,000.00
上海市青浦区财政补贴	2,005,200.00	其他收益	2,005,200.00
上海市长宁区财政补贴	1,905,000.00	其他收益	1,905,000.00
上海市闵行区企业扶持资金	670,000.00	其他收益	670,000.00
海宁市预算会计核算中心培训补贴	182,000.00	其他收益	182,000.00
海宁经开区年度先进企业奖励	80,000.00	其他收益	80,000.00
海宁人民政府海昌街道办事处省级产品奖励	100,000.00	其他收益	100,000.00
海宁经济开发区科技补助	84,500.00	其他收益	84,500.00
其他	99,483.50	其他收益	99,483.50

(2). 政府补助退回情况

□适用 √不适用

85、其他

√适用 □不适用

1、租赁

(1) 本公司作为承租人

单位：元 币种：人民币

项 目	2021 年度金额
本期计入当期损益的采用简化处理的短期租赁费用	21,981,435.79
本期计入当期损益的采用简化处理的低价值资产租赁费用（短期租赁除外）	
租赁负债的利息费用	2,593,737.22
计入当期损益的未纳入租赁负债计量的可变租赁付款额	
转租使用权资产取得的收入	
与租赁相关的总现金流出	18,959,352.43
售后租回交易产生的相关损益	

(2) 本公司作为出租人

单位：元 币种：人民币

项 目	2021 年度金额
租赁收入	362,761.91
其中：未纳入租赁收款额计量的可变租赁付款额相关收入	

八、合并范围的变更

1、非同一控制下企业合并

适用 不适用

2、同一控制下企业合并

适用 不适用

3、反向购买

适用 不适用

4、处置子公司

是否存在单次处置对子公司投资即丧失控制权的情形

适用 不适用

其他说明：

适用 不适用

5、其他原因的合并范围变动

说明其他原因导致的合并范围变动（如，新设子公司、清算子公司等）及其相关情况：

适用 不适用

6、其他

适用 不适用

九、在其他主体中的权益

1、在子公司中的权益

(1). 企业集团的构成

适用 不适用

子公司名称	主要经营地	注册地	业务性质	持股比例(%)		取得方式
				直接	间接	
上海艳姿服饰有限公司	上海	上海	服装销售	100.00	—	投资设立
上海安正服饰有限公司	上海	上海	服装销售	100.00	—	投资设立
上海安喆服饰有限公司	上海	上海	服装销售	100.00	—	投资设立
安诺集团有限公司	香港	香港	—	100.00	—	投资设立
玖姿国际有限公司	意大利	意大利	—	100.00	—	投资设立
上海尹默服饰有限公司	上海	上海	服装销售	100.00	—	非同一控制企业合并
成都萱姿服饰有限公司	成都	成都	服装销售	100.00	—	非同一控制企业合并
上海摩萨克服饰有限公司	上海	上海	服装销售	100.00	—	非同一控制企业合并

上海斐娜晨服饰有限公司	上海	上海	服装销售	100.00	—	非同一控制企业合并
锦润时尚（珠海）服饰有限公司	珠海	珠海	服装销售	55.00	—	投资设立
安正儿童用品（上海）有限公司	上海	上海	服装销售	70.00	—	投资设立
上海礼尚信息科技有限公司	上海	上海	电子商务	60.00	7.00	非同一控制企业合并
上海瑾尚广告有限公司	上海	上海	品牌策划	—	67.00	非同一控制企业合并
礼乐（香港）电子商务有限公司	香港	香港	电子商务	—	67.00	非同一控制企业合并
无限链（香港）有限公司	香港	香港	商品贸易	—	67.00	非同一控制企业合并
上海尚熠信息科技有限公司	上海	上海	电子商务	—	67.00	非同一控制企业合并
上海硕甫信息科技有限公司	上海	上海	电子商务	—	67.00	投资设立
尚乐（香港）电子商务有限公司	香港	香港	电子商务	—	67.00	投资设立
零到七贸易（上海）有限公司	上海	上海	服装销售	—	35.70	非同一控制企业合并
上海凯全电子商务有限公司	上海	上海	电子商务	—	67.00	投资设立
上海蛙品儿童用品有限公司	佛山	上海	服装销售	—	50.00	非同一控制企业合并
上海蛙趣儿童用品有限公司	佛山	上海	服装销售	—	50.00	非同一控制企业合并

持有半数或以下表决权但仍控制被投资单位、以及持有半数以上表决权但不控制被投资单位的依据：

公司持有子公司上海蛙品儿童用品有限公司 50%股权，根据上海蛙品公司章程约定，董事会决议须经 50%以上的董事表决方可通过，公司董事会成员占 50%以上，享有经营、财务等重要活动决策权，故将其纳入合并范围。

公司之子公司安正儿童用品（上海）有限公司持有零到七贸易（上海）有限公司 51%股权。

(2). 重要的非全资子公司

适用 不适用

单位：元 币种：人民币

子公司名称	少数股东持股比例	本期归属于少数股东的损益	本期向少数股东宣告分派的股利	期末少数股东权益余额
上海礼尚信息科技有限公司	33.00%	12,874,283.78	20,910,000.00	78,904,526.06

子公司少数股东的持股比例不同于表决权比例的说明：

适用 不适用

其他说明：

适用 不适用

(3). 重要非全资子公司的主要财务信息

√适用 □不适用

单位:元 币种:人民币

子公司名称	期末余额						期初余额					
	流动资产	非流动资产	资产合计	流动负债	非流动负债	负债合计	流动资产	非流动资产	资产合计	流动负债	非流动负债	负债合计
上海礼尚信息科技有限公司	542,786,038.59	14,258,484.12	557,044,522.71	318,043,821.82		318,043,821.82	901,974,210.85	6,113,494.40	908,087,705.25	638,399,985.50	—	638,399,985.50

子公司名称	本期发生额				上期发生额			
	营业收入	净利润	综合收益总额	经营活动现金流量	营业收入	净利润	综合收益总额	经营活动现金流量
上海礼尚信息科技有限公司	875,452,228.25	39,012,981.14	39,012,981.14	260,333,282.04	1,491,377,079.00	114,488,486.77	114,488,486.77	-138,834,600.15

(4). 使用企业集团资产和清偿企业集团债务的重大限制

适用 不适用

(5). 向纳入合并财务报表范围的结构化主体提供的财务支持或其他支持

适用 不适用

其他说明：

适用 不适用

2、 在子公司的所有者权益份额发生变化且仍控制子公司的交易

适用 不适用

3、 在合营企业或联营企业中的权益

适用 不适用

4、 重要的共同经营

适用 不适用

5、 在未纳入合并财务报表范围的结构化主体中的权益

未纳入合并财务报表范围的结构化主体的相关说明：

适用 不适用

6、 其他

适用 不适用

十、与金融工具相关的风险

适用 不适用

本公司与金融工具相关的风险源于本公司在经营过程中所确认的各类金融资产和金融负债，包括：信用风险、流动性风险和市场风险。

本公司与金融工具相关的各类风险的管理目标和政策的制度由本公司管理层负责。经营管理层通过职能部门负责日常的风险管理（例如本公司信用管理部对公司发生的赊销业务进行逐笔进行审核）。本公司内部审计部门对公司风险管理的政策和程序的执行情况进行日常监督，并且将有关发现及时报告给本公司审计委员会。

本公司风险管理的总体目标是在不过度影响公司竞争力和应变力的情况下，制定尽可能降低各类与金融工具相关风险的风险管理政策。

1. 信用风险

信用风险，是指金融工具的一方未能履行义务从而导致另一方发生财务损失的风险。本公司的信用风险主要产生于货币资金、应收票据、应收账款、其他应收款等，这些金融资产的信用风险源自交易对手违约，最大的风险敞口等于这些工具的账面金额。

本公司货币资金主要存放于商业银行等金融机构，本公司认为这些商业银行具备较高信誉和资产状况，存在较低的信用风险。

对于应收票据、应收账款、其他应收款，本公司设定相关政策以控制信用风险敞口。本公司基于对客户的财务状况、从第三方获取担保的可能性、信用记录及其他因素诸如目前市场状况等评估客户的信用资质并设置相应信用期。本公司会定期对客户信用记录进行监控，对于信用记录不良的客户，本公司会采用书面催款、缩短信用期或取消信用期等方式，以确保本公司的整体信用风险在可控的范围内。

（1）信用风险显著增加判断标准

本公司在每个资产负债表日评估相关金融工具的信用风险自初始确认后是否已显著增加。在确定信用风险自初始确认后是否显著增加时，本公司考虑在无须付出不必要的额外成本或努力即可获得合理且有依据的信息，包括基于本公司历史数据的定性和定量分析、外部信用风险评级以及前瞻性信息。本公司以单项金融工具或者具有相似信用风险特征的金融工具组合为基础，通过比较金融工具在资产负债表日发生违约的风险与在初始确认日发生违约的风险，以确定金融工具预计存续期内发生违约风险的变化情况。

当触发以下一个或多个定量、定性标准时，本公司认为金融工具的信用风险已发生显著增加：定量标准主要为报告日剩余存续期违约概率较初始确认时上升超过一定比例；定性标准为主要债务人经营或财务情况出现重大不利变化、预警客户清单等。

（2）已发生信用减值资产的定义

为确定是否发生信用减值，本公司所采用的界定标准，与内部针对相关金融工具的信用风险管理目标保持一致，同时考虑定量、定性指标。

本公司评估债务人是否发生信用减值时，主要考虑以下因素：发行方或债务人发生重大财务困难；债务人违反合同，如偿付利息或本金违约或逾期等；债权人出于与债务人财务困难有关的经济或合同考虑，给予债务人在任何其他情况下都不会做出的让步；债务人很可能破产或进行其他财务重组；发行方或债务人财务困难导致该金融资产的活跃市场消失；以大幅折扣购买或源生一项金融资产，该折扣反映了发生信用损失的事实。

金融资产发生信用减值，有可能是多个事件的共同作用所致，未必是可单独识别的事件所致。

（3）预期信用损失计量的参数

根据信用风险是否发生显著增加以及是否已发生信用减值，本公司对不同的资产分别以12个月或整个存续期的预期信用损失计量减值准备。预期信用损失计量的关键参数包括违约概率、违约损失率和违约风险敞口。本公司考虑历史统计数据(如交易对手评级、担保方式及抵质押物类别、还款方式等)的定量分析及前瞻性信息，建立违约概率、违约损失率及违约风险敞口模型。

相关定义如下：

违约概率是指债务人在未来 12 个月或在整个剩余存续期，无法履行其偿付义务的可能性。

违约损失率是指本公司对违约风险暴露发生损失程度作出的预期。根据交易对手的类型、追索的方式和优先级，以及担保品的不同，违约损失率也有所不同。违约损失率为违约发生时风险敞口损失的百分比，以未来 12 个月内或整个存续期为基准进行计算；

违约风险敞口是指，在未来 12 个月或在整个剩余存续期中，在违约发生时，本公司应被偿付的金额。前瞻性信息信用风险显著增加的评估及预期信用损失的计算均涉及前瞻性信息。本公司通过进行历史数据分析，识别出影响各业务类型信用风险及预期信用损失的关键经济指标。

本公司所承受的最大信用风险敞口为资产负债表中每项金融资产的账面金额。本公司没有提供任何其他可能令本公司承受信用风险的担保。

本公司应收账款中，前五大客户的应收账款占本公司应收账款总额的 31.61%（比较期：16.98%）；本公司其他应收款中，欠款金额前五大公司的其他应收款占本公司其他应收款总额的 29.93%（比较期：50.34%）。

2. 流动性风险

流动性风险，是指企业在履行以交付现金或其他金融资产的方式结算的义务时发生资金短缺的风险。本公司统筹负责公司内各子公司的现金管理工作，包括现金盈余的短期投资和筹措贷款以应付预计现金需求。本公司的政策是定期监控短期和长期的流动资金需求，以及是否符合借款协议的规定，以确保维持充裕的现金储备和可供随时变现的有价证券。

截止 2021 年 12 月 31 日，本公司金融负债到期期限如下：

项目名称	2021 年 12 月 31 日	
	1 年以内	1 年以上
短期借款	108,859,747.71	
应付账款	249,542,425.98	26,535,800.37
其他应付款	42,101,584.08	22,192,043.50
租赁负债		30,298,280.46
一年内到期的非流动负债	33,135,319.67	
合计	433,639,077.44	79,026,124.33

（续上表）

项目名称	2020 年 12 月 31 日	
	1 年以内	1 年以上
短期借款	769,180,787.28	—
应付账款	269,490,311.84	6,502,022.04
其他应付款	54,108,529.39	20,428,172.09
一年内到期的非流动负债	36,093,300.00	—
合计	1,128,872,928.51	26,930,194.13

3. 市场风险

(1) 外汇风险

本公司的汇率风险主要来自本公司及下属子公司持有的不以其记账本位币计价的外币资产和负债。本公司承受汇率风险主要与以欧元和美元计价的借款有关，除本公司设立在香港特别行政区和境外的下属子公司使用港币、美元、英镑、人民币或韩币等计价结算外，本公司的其他主要业务以人民币计价结算。

①截止 2021 年 12 月 31 日，本公司各外币资产负债项目的主要外汇风险敞口如下（出于列报考虑，风险敞口金额以人民币列示，以资产负债表日即期汇率折算）：

项目名称	2021 年 12 月 31 日		2020 年 12 月 31 日	
	外币	人民币	外币	人民币
货币资金				
其中：美元	20,220,295.12	128,918,535.61	15,468,372.88	100,929,637.99
港币	3,419,399.73	2,795,701.21	3,292,120.68	2,770,780.45
欧元	107,582.60	776,714.09	779,176.66	6,252,167.46
日元	154,207.00	8,545.38	154,207.00	9,751.43
英镑	4,044.47	34,808.33	4,044.47	35,956.55
韩币	7,375,171.00	39,530.92	7,375,171.00	44,228.90
泰铢	21,363.00	4,084.61	21,363.00	4,655.00
新西兰币	77.23	336.36	77.23	363.37
澳元	209,549.05	968,535.71		
应收账款				
其中：美元	1,359,753.72	8,669,381.79	4,605,021.49	30,047,304.72
其他应收款				
其中：美元	296,883.44	1,892,839.75	1,872,629.93	12,218,723.03
短期借款				
其中：美元			5,027,083.34	32,801,216.09
欧元	15,078,153.90	108,859,747.71	18,899,346.49	151,667,255.58
应付账款				
其中：美元	138,836.78	1,002,359.90	1,141,697.99	9,162,126.37
港币	242,945.00	198,631.83	—	—
欧元	430,000.00	2,741,551.00	39,607.06	258,432.11
其他应付款				
其中：美元	601,166.15	3,832,855.02	1,177,509.98	7,683,134.87
港币			3,000.00	2,524.92

本公司密切关注汇率变动对本公司汇率风险的影响。本公司目前并未采取任何措施规避汇率风险。但管理层负责监控汇率风险，并将于需要时考虑对冲重大汇率风险。

②敏感性分析

于 2021 年 12 月 31 日，在其他风险变量不变的情况下，如果当日人民币对于美元升值或贬值 10%，那么本公司当年的净利润将增加或减少 2,609.90 万元。

(2) 利率风险

本公司的利率风险主要产生于长期银行借款、应付债券等长期带息债务。浮动利率的金融负债使本公司面临现金流量利率风险，固定利率的金融负债使本公司面临公允价值利率风险。本公司根据当时的市场环境来决定固定利率及浮动利率合同的相对比例。

本公司总部财务部门持续监控集团利率水平。利率上升会增加新增带息债务的成本以及本公司尚未付清的以浮动利率计息的带息债务的利息支出，并对本公司的财务业绩产生重大的不利影响，管理层会依据最新的市场状况及时做出调整。

截止 2021 年 12 月 31 日为止期间，在其他风险变量保持不变的情况下，如果以浮动利率计算的借款利率上升或下降 50 个基点，本公司当年的净利润就会下降或增加 110.17 万元。

十一、公允价值的披露

1、以公允价值计量的资产和负债的期末公允价值

√适用 □不适用

单位：元 币种：人民币

项目	期末公允价值			
	第一层次公允价值计量	第二层次公允价值计量	第三层次公允价值计量	合计
一、持续的公允价值计量				
(一) 交易性金融资产		80,032,688.90		80,032,688.90
1. 以公允价值计量且变动计入当期损益的金融资产		80,032,688.90		80,032,688.90
(1) 债务工具投资		80,032,688.90		80,032,688.90
(2) 权益工具投资				
(3) 衍生金融资产				
2. 指定以公允价值计量且其变动计入当期损益的金融资产				
(1) 债务工具投资				
(2) 权益工具投资				
(二) 其他债权投资				
(三) 其他权益工具投资			130,745,888.16	130,745,888.16
(四) 投资性房地产				

1. 出租用的土地使用权				
2. 出租的建筑物				
3. 持有并准备增值后转让的土地使用权				
(五) 生物资产				
1. 消耗性生物资产				
2. 生产性生物资产				
持续以公允价值计量的资产总额		80,032,688.90	130,745,888.16	210,778,577.06
(六) 交易性金融负债				
1. 以公允价值计量且变动计入当期损益的金融负债				
其中：发行的交易性债券				
衍生金融负债				
其他				
2. 指定为以公允价值计量且变动计入当期损益的金融负债				
持续以公允价值计量的负债总额				
二、非持续的公允价值计量				
(一) 持有待售资产				
非持续以公允价值计量的资产总额				
非持续以公允价值计量的负债总额				

2、持续和非持续第一层次公允价值计量项目市价的确定依据

√适用 □不适用

相同资产或负债在活跃市场上未经调整的报价。

3、持续和非持续第二层次公允价值计量项目，采用的估值技术和重要参数的定性及定量信息

√适用 □不适用

除第一层次输入值外相关资产或负债直接或间接可观察的输入值。

4、持续和非持续第三层次公允价值计量项目，采用的估值技术和重要参数的定性及定量信息

√适用 □不适用

相关资产或负债的不可观察输入值。

5、持续的第三层次公允价值计量项目，期初与期末账面价值间的调节信息及不可观察参数敏感性分析

适用 不适用

6、持续的公允价值计量项目，本期内发生各层级之间转换的，转换的原因及确定转换时点的政策

适用 不适用

对于在活跃市场上交易的金融工具，本集团以其活跃市场报价确定其公允价值；对于不在活跃市场上交易的金融工具，本集团采用估值技术确定其公允价值。所使用的估值模型主要为现金流量折现模型和市场可比公司模型等。估值技术的输入值主要包括无风险利率、基准利率、汇率、信用点差、流动性溢价、缺乏流动性折扣等。

7、本期内发生的估值技术变更及变更原因

适用 不适用

8、不以公允价值计量的金融资产和金融负债的公允价值情况

适用 不适用

本公司以摊余成本计量的金融资产和金融负债主要包括：货币资金、应收票据、应收账款、其他应收款、短期借款、应付票据、应付账款、其他应付款、长期应付款和长期借款等。

本公司不以公允价值计量的金融资产和金融负债的账面价值与公允价值相差很小。

9、其他

适用 不适用

十二、关联方及关联交易

1、本企业的母公司情况

适用 不适用

2、本企业的子公司情况

本企业子公司的情况详见附注

适用 不适用

本企业子公司的情况详见附注九。

3、本企业合营和联营企业情况

本企业重要的合营或联营企业详见附注

适用 不适用

本期与本公司发生关联方交易，或前期与本公司发生关联方交易形成余额的其他合营或联营企业情况如下

适用 不适用

其他说明

适用 不适用

4、其他关联方情况

√适用 □不适用

其他关联方名称	其他关联方与本企业关系
陈克川	参股股东
郑安坤	参股股东
胡秉	其他
王朝阳	其他
宋向前	其他
苏葆燕	其他
平衡	其他
孔琦	其他
叶峰	其他
吴春梅	其他
汤静	其他
刘明	其他
赵颖	参股股东
赵聪颖	其他
张贵明	其他
郑秀萍	参股股东
郑安杰	参股股东
林平	其他
宋平	其他
邓庆云	其他
上海安正投资发展有限公司	其他
辽宁萃兮华都商业发展有限公司	其他

5、关联交易情况

(1). 购销商品、提供和接受劳务的关联交易

采购商品/接受劳务情况表

□适用 √不适用

出售商品/提供劳务情况表

□适用 √不适用

购销商品、提供和接受劳务的关联交易说明

□适用 √不适用

(2). 关联受托管理/承包及委托管理/出包情况

本公司受托管理/承包情况表:

□适用 √不适用

关联托管/承包情况说明

□适用 √不适用

本公司委托管理/出包情况表

□适用 √不适用

关联管理/出包情况说明

□适用 √不适用

(3). 关联租赁情况

本公司作为出租方:

适用 不适用

本公司作为承租方：

适用 不适用

关联租赁情况说明

适用 不适用

(4). 关联担保情况

本公司作为担保方

适用 不适用

单位：万元 币种：人民币

被担保方	担保金额	期末在保金额	担保起始日	担保到期日	担保是否已经履行完毕
上海礼尚	8,800.00		2020/3/24	2021/9/30	是
上海礼尚	10,000.00		2020/4/3	2021/9/30	是
上海礼尚	10,000.00	1,160.50 欧元	2019/5/17	主合同项下债务履行期限届满之日起两年	否
上海礼尚	10,000.00		2020/7/10	2021/12/31	是
上海礼尚	20,000.00		2020/6/9	2021/6/8	是
上海礼尚、礼乐香港	1,500.00 美元		2019/10/9	2021/10/18	是
上海礼尚	1,002.60 欧元		2020/5/21	2021/5/20	是
上海安喆	100.00		2020/6/9	2021/6/8	是
上海艳姿	100.00		2020/6/9	2021/6/8	是
上海尹默	100.00		2020/6/9	2021/6/8	是
礼乐香港	260.00 欧元		2019/9/19	2021/9/22	是
礼乐香港	270.00 欧元		2019/11/15	2021/11/18	是
无限链	130.00 欧元		2019/11/9	2021/9/22	是
无限链	130.00 欧元		2019/11/29	2021/11/24	是
无限链	130.00 欧元	130.00 欧元	2021/9/22	2022/9/22	否
礼乐香港	300.00 欧元	300.00 欧元	2021/9/22	2022/9/22	否

本公司作为被担保方

适用 不适用

关联担保情况说明

适用 不适用

说明 1：本公司与交通银行股份有限公司上海长宁支行签订《最高额保证合同》，为子公司上海礼尚提供最高债权限额为等值人民币 88,000,000.00 元保证担保，担保起始日为 2020 年 3 月 24 日，担保到期日为 2021 年 9 月 30 日。

说明 2：本公司与招商银行股份有限公司上海分行签订《最高额不可撤销担保书》，为子公司上海礼尚提供最高债权限额为等值人民币 100,000,000.00 元保证担保，担保起始日为 2020 年 4 月 3 日，担保到期日为 2021 年 9 月 30 日。

说明 3：本公司与宁波银行股份有限公司嘉兴分行签订《最高额保证合同》，公司作为保证人为子公司上海礼尚提供最高债权限额为等值人民币 100,000,000.00 元保证担保，担保起始日为 2019 年 5 月 17 日，担保到期日为主合同项下债务履行期限届满之日起两年。2021 年 12 月 31 日担保余额 11,605,000.00 欧元包括为上海礼尚信息科技有限公司向其子公司提供的

1,400,000.00 欧元的保函提供担保以及为上海礼尚信息科技有限公司向宁波银行股份有限公司嘉兴分行取得的银行借款 10,000,000.00 欧元提供担保，担保总金额为 10,205,000.00 欧元，其中包含利息 205,000.00 欧元。

说明 4：本公司与中信银行股份有限公司上海分行签订《最高额保证合同》，公司作为保证人为子公司上海礼尚提供最高债权限额为等值人民币 100,000,000.00 元保证担保，担保起始日为 2020 年 7 月 10 日，担保到期日为 2021 年 12 月 31 日。

说明 5：本公司与中国民生银行股份有限公司嘉兴分行签订《最高额保证合同》，公司作为保证人为子公司上海礼尚提供最高债权限额为等值人民币 200,000,000.00 元保证担保，担保起始日为 2020 年 6 月 9 日，担保到期日为 2021 年 6 月 8 日。

说明 6：本公司与渣打银行（中国）有限公司签订《最高额担保函》，公司作为保证人为子公司上海礼尚和礼乐香港提供连带保证责任，担保的主债权总额不超过 15,000,000.00 美元，担保起始日为 2019 年 10 月 9 日，担保到期日为 2021 年 10 月 18 日。

说明 7：本公司与宁波银行股份有限公司嘉兴分行签订《一般保证合同》，公司作为保证人为上海礼尚向宁波银行股份有限公司嘉兴分行取得的银行借款 10,025,972.22 欧元提供担保，担保起始日为 2020 年 5 月 21 日，担保到期日为 2021 年 5 月 20 日。

说明 8：本公司与中国民生银行股份有限公司嘉兴分行签订《最高额保证合同》，公司作为保证人为上海安喆服饰有限公司提供最高债权额为等值人民币 1,000,000.00 元保证担保，担保起始日为 2020 年 6 月 9 日，担保到期日为 2021 年 6 月 8 日。

说明 9：本公司与中国民生银行股份有限公司嘉兴分行签订《最高额保证合同》，公司作为保证人为上海艳姿服饰有限公司提供最高债权额为等值人民币 1,000,000.00 元保证担保，担保起始日为 2020 年 6 月 9 日，担保到期日 2021 年 6 月 8 日。

说明 10：本公司与中国民生银行股份有限公司嘉兴分行签订《最高额保证合同》，公司作为保证人为上海尹默服饰有限公司提供最高债权额为等值人民币 1,000,000.00 元保证担保，担保起始日为 2020 年 6 月 9 日，担保到期日为 2021 年 6 月 8 日。

说明 11：本公司与宁波银行股份有限公司嘉兴分行签订编号为 08900BH199HG90F 的《开立保函协议》，保函有效期截止至 2021 年 9 月 22 日，保函金额为 2,600,000.00 欧元。

说明 12：本公司与宁波银行股份有限公司嘉兴分行签订编号为 08900BH199I5N4J 的《开立保函协议》，保函有效期截止至 2021 年 11 月 18 日，保函金额为 2,700,000.00 欧元。

说明 13：本公司与宁波银行股份有限公司嘉兴分行签订编号为 08900BH199HG90E 的《开立保函协议》，保函有效期截止至 2021 年 9 月 22 日，保函金额为 1,300,000.00 欧元。

说明 14：本公司与宁波银行股份有限公司嘉兴分行签订编号为 08900BH199I78L3 的《开立保函协议》，保函有效期截止至 2021 年 11 月 24 日，保函金额为 1,300,000.00 欧元。

说明 15：本公司与宁波银行股份有限公司嘉兴分行签订编号为 08900BH199HG90E 的《开立保函协议》，原保函有效期截止至 2021 年 9 月 22 日，保函金额为 1,300,000.00 欧元。后本

公司与宁波银行股份有限公司嘉兴分行签订了国际保函/备用信用证修改申请书，将原保函有效期至 2021 年 9 月 22 日止修改至 2022 年 9 月 22 日止，保函金额不变。

说明 16：本公司与宁波银行股份有限公司嘉兴分行签订编号为 08900BH199HG90F 的《开立保函协议》，原保函有效期截止至 2021 年 9 月 22 日，保函金额为 2,600,000.00 欧元。后本公司与宁波银行股份有限公司嘉兴分行签订了国际保函/备用信用证修改申请书，将原保函有效期至 2021 年 9 月 22 日止修改至 2022 年 9 月 22 日止，保函金额增加至 300 万欧元。

(5). 关联方资金拆借

适用 不适用

(6). 关联方资产转让、债务重组情况

适用 不适用

(7). 关键管理人员报酬

适用 不适用

单位：万元 币种：人民币

项目	本期发生额	上期发生额
关键管理人员报酬	653.99	589.71

(8). 其他关联交易

适用 不适用

6、 关联方应收应付款项

(1). 应收项目

适用 不适用

(2). 应付项目

适用 不适用

单位：元 币种：人民币

项目名称	关联方	期末账面余额	期初账面余额
其他应付款	辽宁萃兮华都商业发展有限公司	5,000.00	

7、 关联方承诺

适用 不适用

8、 其他

适用 不适用

十三、 股份支付

1、 股份支付总体情况

适用 不适用

2、 以权益结算的股份支付情况

适用 不适用

单位：元 币种：人民币

授予日权益工具公允价值的确定方法	授予日市场价-授予价格
可行权权益工具数量的确定依据	资产负债表日实际授予股份数量
本期估计与上期估计有重大差异的原因	无
以权益结算的股份支付计入资本公积的累计金额	8,608,895.98
本期以权益结算的股份支付确认的费用总额	0.00

3、以现金结算的股份支付情况

适用 不适用

4、股份支付的修改、终止情况

适用 不适用

5、其他

适用 不适用

十四、承诺及或有事项

1、重要承诺事项

适用 不适用

资产负债表日存在的对外重要承诺、性质、金额

(1) 资本承诺

单位：元

已签约但尚未于财务报表中确认的资本承诺	期末数	期初数
购建长期资产承诺	7,606,859.43	7,606,859.43

(2) 经营租赁承诺

至资产负债表日止，本集团对外签订的不可撤销的经营租赁合约情况如下：

单位：元

不可撤销经营租赁的最低租赁付款额	期末数	期初数
资产负债表日后第1年	38,614,417.42	59,125,275.00
资产负债表日后第2年	17,486,553.61	36,773,758.86
资产负债表日后第3年	8,557,039.194	11,777,474.52
以后年度	5,282,241.65	13,882,568.18
合计	69,940,251.87	121,559,076.56

(3) 截至2021年12月31日，本公司无其他需要披露的重要承诺事项。

2、或有事项

(1) 资产负债表日存在的重要或有事项

适用 不适用

(2) 公司没有需要披露的重要或有事项，也应予以说明：

适用 不适用

截至 2021 年 12 月 31 日，本公司无需要披露的其他重大或有事项。

3、其他

适用 不适用

十五、资产负债表日后事项

1、重要的非调整事项

适用 不适用

2、利润分配情况

适用 不适用

单位：元 币种：人民币

拟分配的利润或股利	193,656,250.00
经审议批准宣告发放的利润或股利	193,656,250.00

本公司于 2022 年 4 月 26 日召开的第五届董事会第十八次会议、第五届监事会第十次会议，审议通过了 2021 年度利润分配预案：公司拟以利润分配股权登记日的总股本扣减公司回购的股份为基数，每 10 股派发现金股利 5 元（含税），预计派发现金红利共计 193,656,250.00 元，剩余未分配利润结转以后年度。

3、销售退回

适用 不适用

4、其他资产负债表日后事项说明

适用 不适用

截至 2022 年 4 月 26 日，除上述事项外，本集团不存在其他应披露的资产负债表日后事项。

十六、其他重要事项

1、前期会计差错更正

(1). 追溯重述法

适用 不适用

(2). 未来适用法

适用 不适用

2、债务重组

适用 不适用

3、资产置换

(1). 非货币性资产交换

适用 不适用

(2). 其他资产置换

适用 不适用

4、年金计划

□适用 √不适用

5、终止经营

□适用 √不适用

6、分部信息**(1). 报告分部的确定依据与会计政策**

√适用 □不适用

根据本公司的内部组织结构、管理要求及内部报告制度，本公司的经营业务划分为 2 个报告分部。这些报告分部是以公司日常内部管理要求的财务信息为基础确定的。公司的管理层定期评价这些报告分部的经营成果，以决定向其分配资源及评价其业绩。

分部报告信息根据各分部向管理层报告时采用的会计政策及计量标准披露，这些会计政策及计量基础与编制财务报表时的会计政策及计量基础保持一致。

(2). 报告分部的财务信息

√适用 □不适用

单位：元 币种：人民币

项目	服装等销售	电商代运营	分部间抵销	合计
营业收入	2,202,375,209.22	875,452,228.25		3,077,827,437.47
营业成本	898,605,315.31	729,195,039.04		1,627,800,354.35
营业利润	47,518,540.92	51,406,189.50	7,259,455.09	91,665,275.33
利润总额	49,316,000.43	51,699,028.10	7,259,455.09	93,755,573.44
资产总额	3,504,038,067.99	557,044,522.71	143,676,040.00	3,917,406,550.70
负债总额	835,639,671.70	318,043,821.82	143,676,040.00	1,010,007,453.52

分地区信息

2021 年度/ 2021 年 12 月 31 日	中国境内	中国香港地区	分部间抵消	合计
对外交易收入	2,585,329,783.46	492,497,654.01		3,077,827,437.47

(3). 公司无报告分部的，或者不能披露各报告分部的资产总额和负债总额的，应说明原因

√适用 □不适用

本公司不存在对主要客户存在严重依赖的情况。

(4). 其他说明

□适用 √不适用

7、其他对投资者决策有影响的重要交易和事项

□适用 √不适用

8、其他

□适用 √不适用

十七、 母公司财务报表主要项目注释

1、 应收账款

(1). 按账龄披露

√适用 □不适用

单位：元 币种：人民币

账龄	期末账面余额
1 年以内	
其中：1 年以内分项	
1 年以内	121,655,242.66
1 年以内小计	121,655,242.66
1 至 2 年	720,191.91
2 至 3 年	25,112,671.87
3 年以上	
3 至 4 年	
4 至 5 年	
5 年以上	
合计	147,488,106.44

(2). 按坏账计提方法分类披露

√适用 □不适用

单位：元 币种：人民币

类别	期末余额					期初余额				
	账面余额		坏账准备		账面价值	账面余额		坏账准备		账面价值
	金额	比例 (%)	金额	计提比例 (%)		金额	比例 (%)	金额	计提比例 (%)	
按单项计提坏账准备										
其中：										
按组合计提坏账准备	147,488,106.44	100.00	22,347,985.43	15.15	125,140,121.01	329,549,836.54	100.00	15,412,476.49	4.68	314,137,360.05
其中：										
组合1 应收货款	56,159,719.23	38.08	22,347,985.43	39.79	33,811,733.80	63,491,223.71	19.27	15,412,476.49	24.27	48,078,747.22
组合2 应收合并范围内关联方客户	91,328,387.21	61.92			91,328,387.21	266,058,612.83	80.73	—	—	266,058,612.83
合计	147,488,106.44	/	22,347,985.43	/	125,140,121.01	329,549,836.54	/	15,412,476.49	/	314,137,360.05

按单项计提坏账准备：

□适用 √不适用

按组合计提坏账准备:

适用 不适用

组合计提项目: 组合 1 应收货款

单位: 元 币种: 人民币

名称	期末余额		
	应收账款	坏账准备	计提比例 (%)
1 年以内	30,326,855.45	1,516,342.77	5.00
1-2 年	720,191.91	432,619.29	60.07
2-3 年	25,112,671.87	20,399,023.37	81.23
合计	56,159,719.23	22,347,985.43	39.79

按组合计提坏账的确认标准及说明:

适用 不适用

按组合计提坏账准备的确认标准及说明见附注五、10。

如按预期信用损失一般模型计提坏账准备, 请参照其他应收款披露:

适用 不适用

(3). 坏账准备的情况

适用 不适用

单位: 元 币种: 人民币

类别	期初余额	本期变动金额				期末余额
		计提	收回或转回	转销或核销	其他变动	
按组合计提	15,412,476.49	6,935,508.94				22,347,985.43
合计	15,412,476.49	6,935,508.94				22,347,985.43

其中本期坏账准备收回或转回金额重要的:

适用 不适用

(4). 本期实际核销的应收账款情况

适用 不适用

其中重要的应收账款核销情况

适用 不适用

(5). 按欠款方归集的期末余额前五名的应收账款情况

适用 不适用

单位: 元 币种: 人民币

单位名称	期末余额	占应收账款期末余额合计数的比例 (%)	坏账准备期末余额
上海摩萨克服饰有限公司	49,971,285.78	33.88	
上海安喆服饰有限公司	30,206,426.31	20.48	
潍坊吉加商贸有限公司	29,005,466.84	19.67	20,355,313.34
上海艳姿服饰有限公司	10,897,216.63	7.39	
堆龙咏创商贸有限责任公司	4,433,502.54	3.00	221,675.13

合计	124,513,898.10	84.42	20,576,988.47
----	----------------	-------	---------------

(6). 因金融资产转移而终止确认的应收账款□适用 不适用**(7). 转移应收账款且继续涉入形成的资产、负债金额**□适用 不适用

其他说明：

□适用 不适用**2、其他应收款****项目列示** 适用 不适用

单位：元 币种：人民币

项目	期末余额	期初余额
应收利息	4,128,624.01	
应收股利		
其他应收款	221,284,464.92	243,464,590.09
合计	225,413,088.93	243,464,590.09

其他说明：

□适用 不适用**应收利息****(1). 应收利息分类** 适用 不适用

单位：元 币种：人民币

项目	期末余额	期初余额
定期存款		
委托贷款		
债券投资		
理财产品收益	4,128,624.01	
合计	4,128,624.01	

(2). 重要逾期利息□适用 不适用**(3). 坏账准备计提情况**□适用 不适用

其他说明：

□适用 不适用**应收股利****(1). 应收股利**□适用 不适用

(2). 重要的账龄超过 1 年的应收股利

□适用 √不适用

(3). 坏账准备计提情况

□适用 √不适用

其他说明：

□适用 √不适用

其他应收款

(1). 按账龄披露

√适用 □不适用

单位：元 币种：人民币

账龄	期末账面余额
1 年以内	
其中：1 年以内分项	
1 年以内	221,327,922.80
1 年以内小计	221,327,922.80
1 至 2 年	20,000.00
2 至 3 年	
3 年以上	
3 至 4 年	36,626.60
4 至 5 年	
5 年以上	70,000.00
合计	221,454,549.40

(2). 按款项性质分类情况

√适用 □不适用

单位：元 币种：人民币

款项性质	期末账面余额	期初账面余额
合并范围内关联方往来	220,429,181.11	242,376,277.70
其他往来款	951,578.29	1,204,855.99
押金、保证金	73,790.00	92,380.00
合并范围外关联方往来		—
合计	221,454,549.40	243,673,513.69

(3). 坏账准备计提情况

√适用 □不适用

单位：元 币种：人民币

坏账准备	第一阶段	第二阶段	第三阶段	合计
	未来12个月预期信用损失	整个存续期预期信用损失(未发生信用减值)	整个存续期预期信用损失(已发生信用减值)	
2021年1月1日余额	120,923.60		88,000.00	208,923.60
2021年1月1日余	120,923.60		88,000.00	208,923.60

额在本期				
—转入第二阶段				
—转入第三阶段				
—转回第二阶段				
—转回第一阶段				
本期计提	-20,839.12		-18,000.00	-38,839.12
本期转回				
本期转销				
本期核销				
其他变动				
2021年12月31日 余额	100,084.48		70,000.00	170,084.48

对本期发生损失准备变动的其他应收款账面余额显著变动的情况说明：

适用 不适用

本期坏账准备计提金额以及评估金融工具的信用风险是否显著增加的采用依据：

适用 不适用

(4). 坏账准备的情况

适用 不适用

单位：元 币种：人民币

类别	期初余额	本期变动金额				期末余额
		计提	收回或转回	转销或核销	其他变动	
其他应收款	208,923.60	-				170,084.48
坏账准备		38,839.12				
合计	208,923.60	-				170,084.48
		38,839.12				

其中本期坏账准备转回或收回金额重要的：

适用 不适用

(5). 本期实际核销的其他应收款情况

适用 不适用

(6). 按欠款方归集的期末余额前五名的其他应收款情况

适用 不适用

单位：元 币种：人民币

单位名称	款项的性质	期末余额	账龄	占其他应收款 期末余额合计 数的比例(%)	坏账准备 期末余额
上海礼尚信息科 技有限公司	合并范围内 关联方往来	143,676,040.00	1年以内	64.88	
上海摩萨克服饰 有限公司	合并范围内 关联方往来	55,779,361.84	1年以内	25.19	
上海安正服饰有 限公司	合并范围内 关联方往来	15,512,000.00	1年以内	7.00	

安正儿童用品 (上海)有限公司	合并范围内 关联方往来	4,500,000.00	1 年以内	2.03	
锦润时尚(珠海) 服饰有限公司	合并范围内 关联方往来	500,000.00	2-3 年	0.23	
合计	/	219,967,401.84	/	99.33	

(7). 涉及政府补助的应收款项

□适用 √不适用

(8). 因金融资产转移而终止确认的其他应收款

□适用 √不适用

(9). 转移其他应收款且继续涉入形成的资产、负债金额

□适用 √不适用

其他说明:

□适用 √不适用

3、长期股权投资

√适用 □不适用

单位: 元 币种: 人民币

项目	期末余额			期初余额		
	账面余额	减值准备	账面价值	账面余额	减值准备	账面价值
对子公司投资	1,143,114,649.90	9,400,000.00	1,133,714,649.90	1,143,114,649.90	9,400,000.00	1,133,714,649.90
对联营、合营企业投资						
合计	1,143,114,649.90	9,400,000.00	1,133,714,649.90	1,143,114,649.90	9,400,000.00	1,133,714,649.90

(1). 对子公司投资

√适用 □不适用

单位: 元 币种: 人民币

被投资单位	期初余额	本期增加	本期减少	期末余额	本期计提减值准备	减值准备期末余额
上海艳姿服饰有限公司	310,292,608.00			310,292,608.00		
上海礼尚信息科技有限公司	309,371,154.00			309,371,154.00		
上海尹默服饰有限公司	222,926,356.00			222,926,356.00		
上海斐娜晨服饰有限公司	63,223,488.00			63,223,488.00		
上海摩萨克服饰有限公司	63,027,648.00			63,027,648.00		
安正儿童用品(上海)有限公司	79,310,000.00			79,310,000.00		
上海安正服饰有限公司	30,076,032.00			30,076,032.00		
上海安喆服饰有限公司	22,564,249.60			22,564,249.60		
ALBINOGROUPLIMITED	22,344,208.30			22,344,208.30		

成都萱姿服饰有限公司	10,500,000.00			10,500,000.00		
锦润时尚(珠海)服饰有限公司	9,400,000.00			9,400,000.00		9,400,000.00
玖姿国际有限公司 JUZUIINTERNATIONALS. R. L	78,906.00			78,906.00		
合计	1,143,114,649.90			1,143,114,649.90		9,400,000.00

(2). 对联营、合营企业投资

□适用 √不适用

4、营业收入和营业成本

(1). 营业收入和营业成本情况

√适用 □不适用

单位：元 币种：人民币

项目	本期发生额		上期发生额	
	收入	成本	收入	成本
主营业务	1,040,837,002.73	581,446,182.28	1,034,104,178.71	566,330,981.61
其他业务	23,779,044.95	29,772,371.68	15,438,376.89	18,899,827.83
合计	1,064,616,047.68	611,218,553.96	1,049,542,555.60	585,230,809.44

(2). 合同产生的收入的情况

□适用 √不适用

(3). 履约义务的说明

□适用 √不适用

(4). 分摊至剩余履约义务的说明

□适用 √不适用

5、投资收益

√适用 □不适用

单位：元 币种：人民币

项目	本期发生额	上期发生额
成本法核算的长期股权投资收益	41,820,000.00	
权益法核算的长期股权投资收益		
处置长期股权投资产生的投资收益		2,476.07
交易性金融资产在持有期间的投资收益	3,521.35	266,346.89
其他权益工具投资在持有期间取得的股利收入		
债权投资在持有期间取得的利息收入		
其他债权投资在持有期间取得的利息收入		
处置交易性金融资产取得的投资收益		

处置其他权益工具投资取得的投资收益		
处置债权投资取得的投资收益		
处置其他债权投资取得的投资收益		
债务重组收益		
其他非流动金融资产取得的投资收益	7,255,946.02	
合计	49,079,467.37	268,822.96

6、其他

适用 不适用

十八、补充资料

1、当期非经常性损益明细表

适用 不适用

单位：元 币种：人民币

项目	金额	说明
非流动资产处置损益	-30,838.83	
越权审批或无正式批准文件的税收返还、减免		
计入当期损益的政府补助（与企业业务密切相关，按照国家统一标准定额或定量享受的政府补助除外）	10,617,221.76	
计入当期损益的对非金融企业收取的资金占用费		
企业取得子公司、联营企业及合营企业的投资成本小于取得投资时应享有被投资单位可辨认净资产公允价值产生的收益		
非货币性资产交换损益		
委托他人投资或管理资产的损益	7,255,946.02	
因不可抗力因素，如遭受自然灾害而计提的各项资产减值准备		
债务重组损益		
企业重组费用，如安置职工的支出、整合费用等		
交易价格显失公允的交易产生的超过公允价值部分的损益		
同一控制下企业合并产生的子公司期初至合并日的当期净损益		
与公司正常经营业务无关的或有事项产生的损益		
除同公司正常经营业务相关的有效套期保值业务外，持有交易性金融资产、衍生金融资产、交易性金融负债、衍生金融负债产生的公允价值变动损益，以及处置交易性金融资产、衍生金融资产、	-32,018,957.22	

交易性金融负债、衍生金融负债和其他债权投资取得的投资收益		
单独进行减值测试的应收款项、合同资产减值准备转回		
对外委托贷款取得的损益		
采用公允价值模式进行后续计量的投资性房地产公允价值变动产生的损益		
根据税收、会计等法律、法规的要求对当期损益进行一次性调整对当期损益的影响		
受托经营取得的托管费收入		
除上述各项之外的其他营业外收入和支出	2,750,799.12	
其他符合非经常性损益定义的损益项目		
减：所得税影响额	2,296,588.14	
少数股东权益影响额	-133,992.06	
合计	-13,588,425.23	

对公司根据《公开发行证券的公司信息披露解释性公告第1号——非经常性损益》定义界定的非经常性损益项目，以及把《公开发行证券的公司信息披露解释性公告第1号——非经常性损益》中列举的非经常性损益项目界定为经常性损益的项目，应说明原因。

适用 不适用

2、净资产收益率及每股收益

适用 不适用

报告期利润	加权平均净资产收益率(%)	每股收益	
		基本每股收益	稀释每股收益
归属于公司普通股股东的净利润	2.59	0.18	0.18
扣除非经常性损益后归属于公司普通股股东的净利润	3.09	0.21	0.21

3、境内外会计准则下会计数据差异

适用 不适用

4、其他

适用 不适用

董事长：郑安政

董事会批准报送日期：2022 年 4 月 26 日

修订信息

适用 不适用