

重庆瑜欣平瑞电子股份有限公司
关于公司设立以来股本演变情况的说明
及全体董事、监事、高级管理人员的确认意见

中国证券监督管理委员会、深圳证券交易所：

根据证监会《公开发行证券的公司信息披露内容与格式准则第28号——创业板公司招股说明书（2020年修订）》和《公开发行证券的公司信息披露内容与格式准则第29号——首次公开发行股票并在创业板上市申请文件（2020年修订）》的相关规定和要求，重庆瑜欣平瑞电子股份有限公司（以下简称“发行人”、“公司”、“本公司”或“瑜欣电子”）将公司设立以来股本演变情况说明如下：

除非特别说明，各项简称的释义与招股说明书正文一致。

一、公司股本形成及演变情况概览

重庆瑜欣平瑞电子股份有限公司设立于2015年8月11日，系重庆瑜欣平瑞电子有限公司（以下简称“瑜欣有限”）整体变更设立的股份有限公司。

公司的股本形成及变化过程如下图所示：

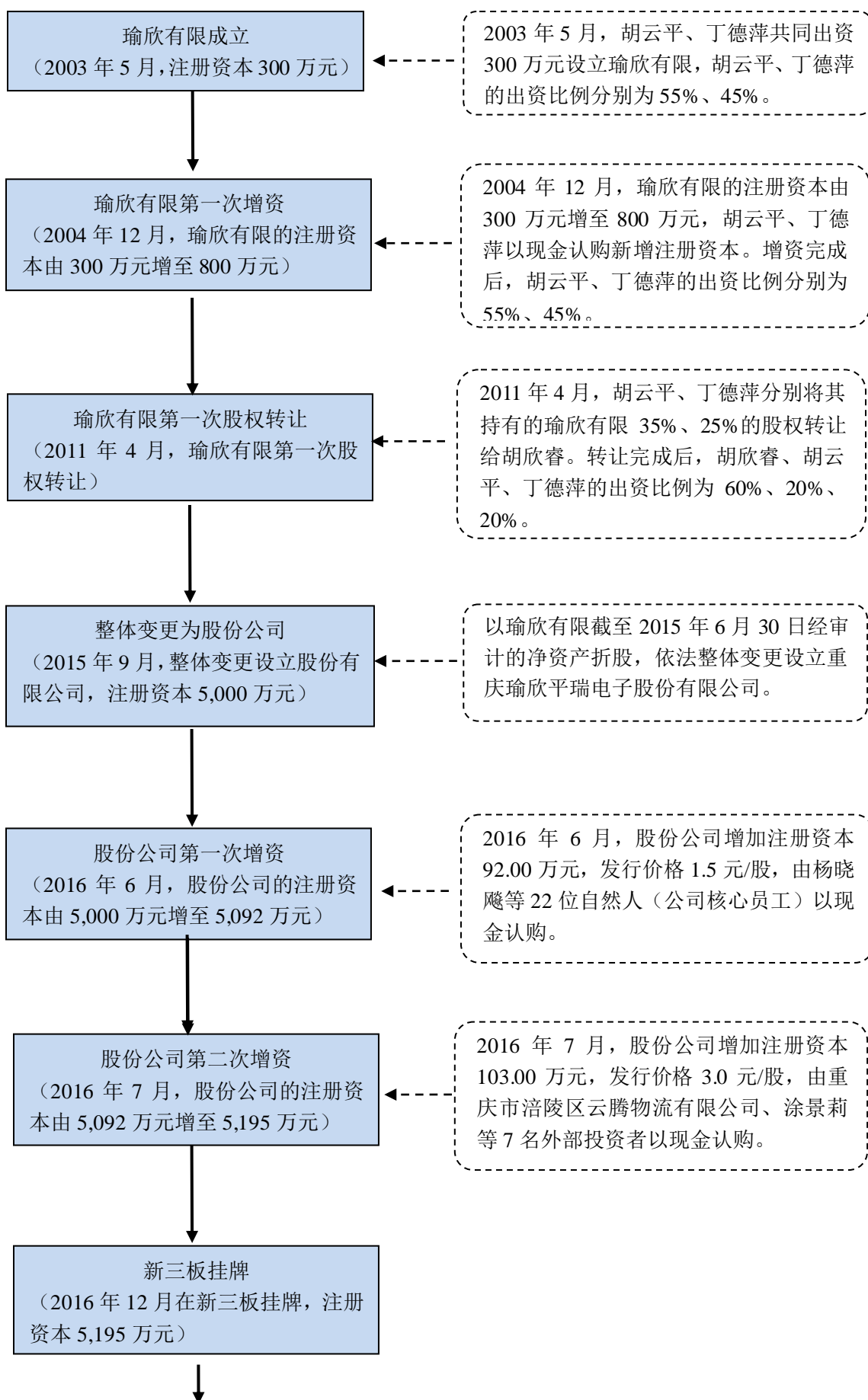

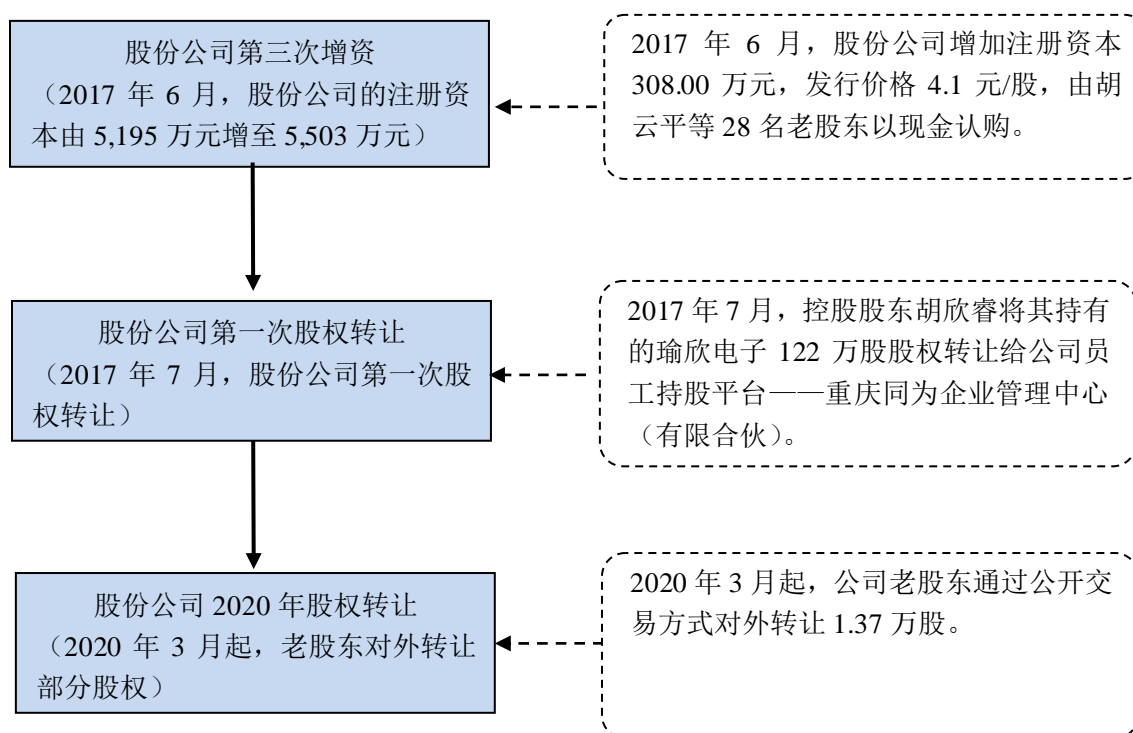

二、公司股本演变的具体过程

(一) 2003年5月，有限公司成立

发行人前身为重庆瑜欣平瑞电子有限公司，系由自然人胡云平先生、丁德萍女士共同出资人民币 300 万元设立的有限责任公司。

2003年5月26日，发起人向重庆市工商局行政管理局递交《公司设立登记申请书》，申请设立重庆瑜欣平瑞电子有限公司。2003年5月27日，重庆市工商行政管理局作出《企业（字号）名称核准通知书》（渝名称核准字渝九第2003-100074号），核准企业名称为：重庆瑜欣平瑞电子有限公司。

2003年5月27日，胡云平先生、丁德萍女士共同签署《重庆瑜欣平瑞电子有限公司章程》，约定公司注册资本人民币300万元，其中，胡云平先生货币出资165万元，占55%，丁德萍女士货币出资135万元，占45%；公司经营范围为：制造、销售电子产品配件、机械产品配件。

2003年5月27日，重庆勤业会计师事务所出具了“渝勤验字（2003）第059号”《验资报告》，确认瑜欣有限成立时注册资本已足额缴纳。

2003年5月29日，瑜欣有限在重庆市工商行政管理局完成工商注册登记手续，并领取了注册号为渝九5001072103331的《企业法人营业执照》。

瑜欣有限设立时的股权结构如下：

序号	股东名称	出资方式	出资额（万元）	出资比例
1	胡云平	货币	165.00	55.00%
2	丁德萍	货币	135.00	45.00%
合计			300.00	100.00%

（二）2004年12月，有限公司第一次增资

2004年11月15日，瑜欣有限召开股东会，同意瑜欣有限注册资本由300万元增加至800万元，新增注册资本500万元由原股东胡云平和丁德萍分别以货币出资275万元和225万元。

2004年11月25日，重庆君健会计师事务所出具了“重君会所验（2004）0062号”《验资报告》，确认截至2004年11月24日，瑜欣有限增加注册资本500万元，新增注册资本已经缴足。

2004年12月31日，瑜欣有限在重庆市行政工商局九龙坡区分局完成了本次增资的工商变更登记手续，并换发新的《企业法人营业执照》（注册号：渝九5001072103331）。

本次增资完成后，瑜欣有限的股权结构如下：

序号	股东名称	出资方式	出资额（万元）	出资比例
1	胡云平	货币	440.00	55.00%
2	丁德萍	货币	360.00	45.00%
合计			800.00	100.00%

（三）2011年4月，有限公司第一次股权转让

2011年3月28日，瑜欣有限召开股东会，同意股东胡云平将其持有的瑜欣有限35.00%的股权以280万元的价格（平价）转让给胡欣睿，同意股东丁德萍将其持有的瑜欣有限25.00%的股权以200万元的价格（平价）转让给胡欣睿。

同日，胡云平、丁德萍分别与胡欣睿就上述股权转让事项签署了《重庆瑜欣平瑞电子有限公司股权转让协议》。

受让方与转让方的关系：胡欣睿系胡云平、丁德萍之女。

2011年4月22日，瑜欣有限在重庆市工商行政管理局九龙坡区分局完成了本次股权转让的工商变更登记手续，并换发新的《企业法人营业执照》（注册号：渝九500107000050147）。

本次股权转让完成后，瑜欣有限的股权结构如下：

序号	股东名称	出资方式	出资额（万元）	出资比例
1	胡欣睿	货币	480.00	60.00%
2	胡云平	货币	160.00	20.00%
3	丁德萍	货币	160.00	20.00%
合计			800.00	100.00%

（四）2015年9月，整体变更设立股份公司

1、变更设立的决策程序

2015年8月11日，瑜欣有限全体股东签署《发起人协议》，同日，瑜欣有限股东会通过决议，同意瑜欣有限整体变更为股份有限公司，以2015年6月30日为审计基准日审计的净资产折合成股份公司5000万股发起人的股份。

2、审计与评估

根据天健会计师事务所（特殊普通合伙）于2015年8月7日出具的“天健审【2015】8-223”《审计报告》，瑜欣有限以2015年6月30日为基准日经审计的净资产为147,723,298.42元。根据开元资产评估有限公司出具的开元评报字【2015】315号《资产评估报告》，瑜欣有限在2015年6月30日评估基准日净资产评估值为23,020.83万元。

2015年8月10日，瑜欣有限股东会确认了审计及评估结果，变更设立的重庆瑜欣平瑞电子股份有限公司总股本的数额依据重庆瑜欣平瑞电子有限公司截至2015年6月30日经审计的净资产值147,723,298.42元按1:0.3385的比例折为50,000,000.00股。

2021年8月，发行人聘请具有证券、期货从业资格的重庆华康资产评估土地房地产估价有限责任公司，对瑜欣有限整体变更为股份有限公司所涉及的重庆瑜欣平瑞电子有限公司净资产在2015年6月30日的市场价值进行了追溯评估，并出具了《重庆瑜欣平瑞电子有限公司整体变更为股份有限公司所涉及的重庆瑜欣平瑞电子有限公司净资产追溯资产评估报告》（重康评报字【2021】第368号），其

评估方法也同样采用资产基础法，评估价值为22,875.98万元，与开元资产评估有限公司的评估结果差异率为0.63%，两次评估结果的差异很小，且均高于发行人股改基准日经审计的净资产值14,772.33万元。

另一方面，重庆华康资产评估土地房地产估价有限责任公司对开元资产评估有限公司（原评估机构）的股改评估报告进行了复核，并于2021年9月3日出具《关于开元资产评估有限公司出具的〈重庆瑜欣平瑞电子有限公司拟整体变更之公司净资产价值评估报告〉（开元评报字【2015】315号）评估复核报告》（重康评报字【2021】第389号），复核结论为：“我们在执行了上述评估复核工作程序后认为：原报告的项目名称、报告形式、原评估机构主体资格、原报告主体主要内容的描述（包括评估目的、评估对象和范围、评估方法的选择、评估价值类型的选择等等），均符合相关评估准则要求，原评估报告总体合规。原报告采用资产基础法（成本法）得到净资产评估值为23,020.83万元，本次评估复核采用资产基础法确定净资产评估值为22,875.98万元，两次净资产评估结果差异144.86万元，差异率为0.63%，属于正常合理范围，因此我们认为原评估结论基本合理。”

3、验资

2015年8月26日，天健会计师事务所（特殊普通合伙）对瑜欣电子变更后的注册资本实收情况进行审验并出具了“天健验（2015）8-84号”《验资报告》。确认截止至2015年8月26日，瑜欣电子已收到全体出资者所拥有的截至2015年6月30日止瑜欣有限经审计的净资产人民币147,723,298.42元。其中折合股本人民币50,000,000.00元，溢价部分97,723,298.42元计入瑜欣电子的资本公积。

4、创立大会

2015年8月26日，瑜欣电子全体发起人召开创立大会，选举产生了瑜欣电子第一届董事会、第一届非职工监事成员。

5、工商登记

2015年9月8日，瑜欣电子取得重庆市工商局颁发的注册资本为5,000万元的股份有限公司《企业法人营业执照》（注册号：渝九500107000050147），法定代表人胡云平，经营期限为长期，住所为重庆市九龙坡区含谷镇含金路。

6、个人所得税

公司整体变更设立股份公司前注册资本为800万元，整体变更后注册资本为5,000万元，存在以未分配利润转增股本的情况，涉及自然人股东个人所得税纳税义务。

根据重庆市财政局、重庆市地方税务局、重庆市金融工作办公室下发的《关于个人投资和转增股本个人所得税实行分期缴纳有关征管问题的通知》（渝财税【2013】176号），对于进入重庆市拟上市企业储备库的企业进行股份制改造，用未分配利润、盈余公积、资本公积（不含股份制企业股票溢价发行收入所形成的资本公积金）转增股本，自然人股东获得转增股本应缴纳的个人所得税，由于未产生现金流，按规定一次性申报缴纳个人所得税确有困难的，报区县主管税务局审核同意，可在不超过5年的期限内，分期纳税。

2015年10月，股份公司三名自然人发起人股东就上述缴纳个人所得税事项，取得重庆市九龙坡区地方税务局同意按5年分期缴纳的审核批复。2017年至2020年，公司已每年按时依法履行了四期代扣代缴义务，最后一期的个人所得税将于2021年1月缴纳完毕。

此次整体变更系由瑜欣有限的原股东作为发起人，以其拥有的瑜欣有限经审计的净资产份额按上述比例折股，股份公司成立后各股东的持股比例保持不变，具体如下：

序号	股东名称	持股数量（股）	持股比例	出资方式
1	胡欣睿	30,000,000.00	60.00%	净资产
2	胡云平	10,000,000.00	20.00%	净资产
3	丁德萍	10,000,000.00	20.00%	净资产
合计		50,000,000.00	100.00%	——

（五）2016年6月，股份公司第一次增资

2016年5月20日，公司召开2015年年度股东大会，同意公司增加注册资本92.00万元，认购价格1.5元/股，由杨晓飏等22位自然人以现金出资138.00万元，其中92.00万元计入注册资本，其余46.00万元计入资本公积。

本次增资价格的定价依据：认购本次增资的自然人均为公司核心员工，认购价格参照发行前一年（2015年）未经审计的每股净资产的50%确定。

本次增资的认购方式为现金，具体认购者、认购股数、认购比例等信息如下表列示：

序号	股东名称	认购股份数（股）	出资方式	认购比例
1	杨晓飏	100,000.00	货币	10.87%
2	欧德全	100,000.00	货币	10.87%
3	张云勇	100,000.00	货币	10.87%
4	黄兴春	50,000.00	货币	5.43%
5	潘琳	50,000.00	货币	5.43%
6	蔡敬	50,000.00	货币	5.43%
7	李志贵	50,000.00	货币	5.43%
8	谢冬春	50,000.00	货币	5.43%
9	汤大虎	50,000.00	货币	5.43%
10	李碧海	30,000.00	货币	3.26%
11	辛武彪	30,000.00	货币	3.26%
12	邹勇	30,000.00	货币	3.26%
13	彭先君	30,000.00	货币	3.26%
14	杨永开	30,000.00	货币	3.26%
15	周光菊	30,000.00	货币	3.26%
16	田玲玲	20,000.00	货币	2.17%
17	吴淋云	20,000.00	货币	2.17%
18	谭小伟	20,000.00	货币	2.17%
19	张建文	20,000.00	货币	2.17%
20	彭贵佳	20,000.00	货币	2.17%
21	杜锡虎	20,000.00	货币	2.17%
22	邹泽会	20,000.00	货币	2.17%
合计		920,000.00	—	100.00%

2016年6月23日，公司在重庆市工商行政管理局九龙坡区分局办理完成本次增资的工商变更登记手续，并换发新的《企业法人营业执照》（统一社会信用代码：915001077500679842）。

2016年7月5日，立信会计师事务所（特殊普通合伙）出具了“信会师渝报字（2016）50047号”《验资报告》，确认：截至2016年6月18日，公司增加注册资本92万元，新增注册资本已经缴足。

本次增资完成后，瑜欣电子的股权结构如下：

序号	股东名称	持股数量（股）	持股比例	出资方式
1	胡欣睿	30,000,000.00	58.92%	净资产
2	胡云平	10,000,000.00	19.64%	净资产
3	丁德萍	10,000,000.00	19.64%	净资产
4	杨晓飏	100,000.00	0.20%	货币
5	欧德全	100,000.00	0.20%	货币
6	张云勇	100,000.00	0.20%	货币
7	黄兴春	50,000.00	0.10%	货币
8	潘琳	50,000.00	0.10%	货币
9	蔡敬	50,000.00	0.10%	货币
10	李志贵	50,000.00	0.10%	货币
11	谢冬春	50,000.00	0.10%	货币
12	汤大虎	50,000.00	0.10%	货币
13	李碧海	30,000.00	0.06%	货币
14	辛武彪	30,000.00	0.06%	货币
15	邹勇	30,000.00	0.06%	货币
16	彭先君	30,000.00	0.06%	货币
17	杨永开	30,000.00	0.06%	货币
18	周光菊	30,000.00	0.06%	货币
19	田玲玲	20,000.00	0.04%	货币
20	吴淋云	20,000.00	0.04%	货币
21	谭小伟	20,000.00	0.04%	货币
22	张建文	20,000.00	0.04%	货币
23	彭贵佳	20,000.00	0.04%	货币

24	杜锡虎	20,000.00	0.04%	货币
25	邹泽会	20,000.00	0.04%	货币
合计		50,920,000.00	100.00%	—

(六) 2016年7月，股份公司第二次增资

2016年7月20日，公司召开2016年第一次股东大会，同意公司增加注册资本103.00万元，认购价格为3.00元/股。由重庆市涪陵区云腾物流有限公司、涂景莉等7名投资者以现金出资309.00万元，其中103.00万元计入注册资本，其余206.00万元计入资本公积。

本次增资价格的定价依据：认购本次增资的投资者均为外部投资者，认购价格参照发行前一年（2015年）未经审计的每股净资产确定。

本次增资的认购方式为现金，具体认购者、认购股数、认购比例等信息如下表列示：

序号	股东名称	认购股份数（股）	出资方式	认购比例
1	重庆市涪陵区云腾物流有限公司	300,000.00	货币	29.13%
2	涂景莉	300,000.00	货币	29.13%
3	李帅	300,000.00	货币	29.13%
4	曾小清	50,000.00	货币	4.85%
5	张浩然	30,000.00	货币	2.91%
6	黄昌万	30,000.00	货币	2.91%
7	王晋燕	20,000.00	货币	1.94%
合计		1,030,000.00	—	100.00%

2016年7月28日，瑜欣电子在重庆市工商行政管理局九龙坡区分局办理完成本次增资的工商变更登记，并换发新的《企业法人营业执照》（统一社会信用代码：915001077500679842）。

2016年8月3日，立信会计师事务所（特殊普通合伙）出具了“信会师渝报字（2016）第50050号”《验资报告》，确认：截至2016年7月28日，瑜欣电子增加注册资本103万元，新增注册资本已经缴足。

本次增资完成后，瑜欣电子的股权结构如下：

序号	股东姓名	持股数量（股）	持股比例	出资方式
1	胡欣睿	30,000,000.00	57.75%	净资产
2	胡云平	10,000,000.00	19.25%	净资产
3	丁德萍	10,000,000.00	19.25%	净资产
4	重庆市涪陵区云腾物流有限公司	300,000.00	0.58%	货币
5	涂景莉	300,000.00	0.58%	货币
6	李帅	300,000.00	0.58%	货币
7	杨晓飏	100,000.00	0.19%	货币
8	欧德全	100,000.00	0.19%	货币
9	张云勇	100,000.00	0.19%	货币
10	黄兴春	50,000.00	0.10%	货币
11	潘琳	50,000.00	0.10%	货币
12	蔡敬	50,000.00	0.10%	货币
13	李志贵	50,000.00	0.10%	货币
14	谢冬春	50,000.00	0.10%	货币
15	汤大虎	50,000.00	0.10%	货币
16	曾小清	50,000.00	0.10%	货币
17	李碧海	30,000.00	0.06%	货币
18	辛武彪	30,000.00	0.06%	货币
19	邹勇	30,000.00	0.06%	货币
20	彭先君	30,000.00	0.06%	货币
21	杨永开	30,000.00	0.06%	货币
22	周光菊	30,000.00	0.06%	货币
23	张浩然	30,000.00	0.06%	货币
24	黄昌万	30,000.00	0.06%	货币
25	田玲玲	20,000.00	0.04%	货币
26	吴淋云	20,000.00	0.04%	货币
27	谭小伟	20,000.00	0.04%	货币

28	张建文	20,000.00	0.04%	货币
29	彭贵佳	20,000.00	0.04%	货币
30	杜锡虎	20,000.00	0.04%	货币
31	邹泽会	20,000.00	0.04%	货币
32	王晋燕	20,000.00	0.04%	货币
合计		51,950,000.00	100.00%	—

(七) 2016年12月，股份公司在全国中小企业股份转让系统挂牌

2016年5月20日，股份公司召开2015年年度股东大会，审议通过公司股份进入全国中小企业股份转让系统并挂牌转让的议案。2016年11月28日，全国中小企业股份转让系统有限责任公司出具《关于同意重庆瑜欣平瑞电子股份有限公司在全国中小企业股份转让系统挂牌的函》（股转系统函【2016】8672号）。2016年12月19日，股份公司正式在全国中小企业股份转让系统（“新三板”）挂牌，证券简称“瑜欣电子”，股票代码870156，转让方式为协议转让。

(八) 2017年6月，股份公司第三次增资

2017年3月10日，公司召开2017年第一次临时股东大会，审议通过股票发行方案，发行数量不超过500万股，发行价格为3.9-4.5元/股。

本次发行数量和发行价格：本次定增最终发行数量为308万股，发行价格为4.1元/股。

本次发行价格的确定依据：综合考虑本次发行前最近一期（2016年末）经审计的每股净资产3.44元/股，以及所处行业、成长性、市盈率等多种因素，与认购者协商确定。

本次发行的发行对象：本次股票发行对象为28名投资者，均为公司原在册股东，发行对象之间无关联关系。

本次股票发行认购方式为现金，具体认购对象、认购股数、认购比例等信息如下表列示：

序号	股东姓名	认购股份数（股）	出资方式	认购比例
1	胡云平	1,840,000.00	货币	59.74%
2	杨晓飏	150,000.00	货币	4.87%

3	欧德全	140,000.00	货币	4.55%
4	张云勇	150,000.00	货币	4.87%
5	黄兴春	50,000.00	货币	1.63%
6	田玲玲	20,000.00	货币	0.65%
7	潘琳	50,000.00	货币	1.63%
8	李碧海	50,000.00	货币	1.63%
9	蔡敬	30,000.00	货币	0.97%
10	吴淋云	20,000.00	货币	0.65%
11	辛武彪	30,000.00	货币	0.97%
12	邹勇	10,000.00	货币	0.32%
13	李志贵	30,000.00	货币	0.97%
14	谭小伟	20,000.00	货币	0.65%
15	张建文	10,000.00	货币	0.32%
16	彭贵佳	20,000.00	货币	0.65%
17	彭先君	30,000.00	货币	0.97%
18	杜锡虎	30,000.00	货币	0.97%
19	谢冬春	70,000.00	货币	2.27%
20	周光菊	50,000.00	货币	1.63%
21	邹泽会	20,000.00	货币	0.65%
22	汤大虎	70,000.00	货币	2.27%
23	重庆市涪陵区云腾物流有限公司	20,000.00	货币	0.65%
24	涂景莉	20,000.00	货币	0.65%
25	李帅	20,000.00	货币	0.65%
26	曾小清	100,000.00	货币	3.25%
27	王晋燕	10,000.00	货币	0.32%
28	黄昌万	20,000.00	货币	0.65%
合计		3,080,000.00	—	100.00%

2017年5月19日，立信会计师事务所（特殊普通合伙）出具了“信会师报字（2017）第ZD10147号”《验资报告》，确认：截至2017年5月17日，瑜欣电子增加注册资本308万元，新增注册资本已经缴足。

2017年6月11日，股份公司取得全国中小企业股份转让系统有限责任公司出具的《关于重庆瑜欣平瑞电子股份有限公司股票发行股份登记的函》（股转系统函【2017】3089号），对公司股票发行的备案申请予以确认，本次发行308万股。2017年6月30日，公司取得中国证券登记结算有限公司北京分公司出具的《股份登记确认书》（业务单号：107000008110），并就上述事项办理了工商变更登记。

本次增资完成后，瑜欣电子的股权结构如下：

序号	股东姓名	持股数量（股）	出资方式	持股比例
1	胡欣睿	30,000,000.00	净资产	54.5157%
2	胡云平	10,000,000.00	净资产	21.5155%
		1,840,000.00	货币	
3	丁德萍	10,000,000.00	净资产	18.1719%
4	重庆市涪陵区云腾物流有限公司	320,000.00	货币	0.5815%
5	涂景莉	320,000.00	货币	0.5815%
6	李帅	320,000.00	货币	0.5815%
7	杨晓飏	250,000.00	货币	0.4543%
8	张云勇	250,000.00	货币	0.4543%
9	欧德全	240,000.00	货币	0.4360%
10	曾小清	150,000.00	货币	0.2726%
11	谢冬春	120,000.00	货币	0.2181%
12	汤大虎	120,000.00	货币	0.2181%
13	黄兴春	100,000.00	货币	0.1817%
14	潘琳	100,000.00	货币	0.1817%
15	蔡敬	80,000.00	货币	0.1454%

16	李志贵	80,000.00	货币	0.1454%
17	李碧海	80,000.00	货币	0.1454%
18	周光菊	80,000.00	货币	0.1454%
19	辛武彪	60,000.00	货币	0.1090%
20	彭先君	60,000.00	货币	0.1090%
21	杜锡虎	50,000.00	货币	0.0909%
22	黄昌万	50,000.00	货币	0.0909%
23	邹勇	40,000.00	货币	0.0727%
24	田玲玲	40,000.00	货币	0.0727%
25	吴淋云	40,000.00	货币	0.0727%
26	谭小伟	40,000.00	货币	0.0727%
27	彭贵佳	40,000.00	货币	0.0727%
28	邹泽会	40,000.00	货币	0.0727%
29	杨永开	30,000.00	货币	0.0545%
30	张浩然	30,000.00	货币	0.0545%
31	张建文	30,000.00	货币	0.0545%
32	王晋燕	30,000.00	货币	0.0545%
合计		55,030,000.00	-	100.00%

(九) 2017年6月以后的股权转让

股份公司在新三板挂牌后采取协议转让方式，2017年6月定向发行后的主要转让行为如下：

2017年7月27日，公司控股股东胡欣睿将其持有的瑜欣电子122万股股份转让给公司员工持股平台——重庆同为企业管理中心（有限合伙），旨在实现公司核心员工间接持股。

协议转让价格及定价原则：4.10元/股，与本次股权转让前最近一次定增发行价格4.10元/股一致。

本次股权转让完成后，瑜欣电子的股权结构如下：

序号	股东姓名	持股数量（股）	出资方式	持股比例
1	胡欣睿	28,780,000.00	净资产	52.2987%
2	胡云平	10,000,000.00	净资产	21.5155%
		1,840,000.00	货币	
3	丁德萍	10,000,000.00	净资产	18.1719%
4	重庆同为企业管理中心 (有限合伙)	1,220,000.00	货币	2.2170%
5	重庆市涪陵区云腾物流 有限公司	320,000.00	货币	0.5815%
6	涂景莉	320,000.00	货币	0.5815%
7	李帅	320,000.00	货币	0.5815%
8	杨晓飏	250,000.00	货币	0.4543%
9	张云勇	250,000.00	货币	0.4543%
10	欧德全	240,000.00	货币	0.4360%
11	曾小清	150,000.00	货币	0.2726%
12	谢冬春	120,000.00	货币	0.2181%
13	汤大虎	120,000.00	货币	0.2181%
14	黄兴春	100,000.00	货币	0.1817%
15	潘琳	100,000.00	货币	0.1817%
16	蔡敬	80,000.00	货币	0.1454%
17	李志贵	80,000.00	货币	0.1454%
18	李碧海	80,000.00	货币	0.1454%
19	周光菊	80,000.00	货币	0.1454%
20	辛武彪	60,000.00	货币	0.1090%
21	彭先君	60,000.00	货币	0.1090%
22	杜锡虎	50,000.00	货币	0.0909%
23	黄昌万	50,000.00	货币	0.0909%
24	邹勇	40,000.00	货币	0.0727%
25	田玲玲	40,000.00	货币	0.0727%

26	吴淋云	40,000.00	货币	0.0727%
27	谭小伟	40,000.00	货币	0.0727%
28	彭贵佳	40,000.00	货币	0.0727%
29	邹泽会	40,000.00	货币	0.0727%
30	杨永开	30,000.00	货币	0.0545%
31	张浩然	30,000.00	货币	0.0545%
32	张建文	30,000.00	货币	0.0545%
33	王晋燕	30,000.00	货币	0.0545%
合计		55,030,000.00	-	100.00%

就此次股权转让，转让人胡欣睿已经依法履行了个人所得税纳税义务。

上述股权转让行为完成后至2020年2月，公司股东结构稳定，未发生股权转让行为。

2020年3月~7月，公司部分老股东通过全国中小企业股份转让系统、以市场公开交易方式转让了部分股份。具体情况如下：

时间	出让方	受让方	交易股份数 (万股)	交易股份占 总股本比例	交易价格
2020年3月 —4月	谢冬春 (员工股东)	市场合格 投资者	1.37	0.025%	4.00元 —6.00元
2020年7月	胡欣睿 (控股股东)	谢冬春	1.37	0.025%	6.00元

上述股份转让行为的原因：

2020年3月，公司计划由基础层进入创新层。根据《全国中小企业股份转让系统分层管理办法》的规定，挂牌公司进入创新层，符合全国股转系统基础层投资者适当性条件的合格投资者人数不少于50人，而当时公司的股东人数仅为33人。2020年4月为法定的公司2019年报披露期，根据新三板的有关规定，定期报告披露前一个月为交易敏感期，挂牌公司的控股股东、实际控制人、董监高不得交易其所持股份。在无限售条件的其他股东中，员工股东谢冬春因个人短期资金需要，于2020年4月底前对外转让了部分股份（1.37万股），受让者均为新三板市场合格投资者，均非公司员工，与公司、控股股东、实际控制人、董监高及其他主要关联方均不存在关联关系，价格随行就市。

2020年5月，公司进入新三板创新层。

2020年7月，谢冬春有意增持股份，使其持股数量恢复至2020年对外转让前的水平。控股股东胡欣睿向谢冬春转让1.37万股，交易方式为通过新三板公开交易市场协议转让，交易价格为当时的市场价（随行就市）。该项转让行为系双方意思的真实表示，不存在委托持股的情形。由于谢冬春本次受让控股股东胡欣睿股份的时间距首次申报不足6个月，因此，谢冬春承诺：其受让的1.37万股比照控股股东的股份锁定原则，在公司首发上市后三年内不得转让。

2020年以来公司新增的股东由两部分构成：一部分是在新三板市场上受让老股东转让股份所新进入的合格投资者；另一部分是前部分新增合格投资者取得股份后在市场上公开交易所引致的其他合格投资者。

经核查，有关股权变动系市场公开交易方式，是双方真实意思表示，不存在争议或潜在纠纷，新股东与发行人其他股东、董事、监事、高级管理人员、本次发行中介机构及其负责人、高级管理人员、经办人员不存在亲属关系、关联关系、委托持股、信托持股或其他利益输送安排。

（十）截止2020年12月31日的股权结构情况

截止2020年12月31日，公司股东总数为90名，具体情况如下：

序号	股东名称	持股数量（股）	持股比例
1	胡欣睿	28,766,400	52.2740%
2	胡云平	11,840,000	21.5155%
3	丁德萍	10,000,000	18.1719%
4	重庆同为企业管理中心（有限合伙）	1,220,000	2.2170%
5	重庆市涪陵区云腾物流有限公司	320,000	0.5815%
6	涂景莉	320,000	0.5815%
7	李帅	320,000	0.5815%
8	杨晓飏	250,000	0.4543%
9	张云勇	250,000	0.4543%
10	欧德全	240,000	0.4361%
11	曾小清	150,000	0.2726%
12	谢冬春	120,000	0.2181%
13	汤大虎	120,000	0.2181%
14	黄兴春	100,000	0.1817%
15	潘琳	100,000	0.1817%

序号	股东名称	持股数量（股）	持股比例
16	蔡敬	80,000	0.1454%
17	李志贵	80,000	0.1454%
18	李碧海	80,000	0.1454%
19	周光菊	80,000	0.1454%
20	辛武彪	60,000	0.1090%
21	彭先君	60,000	0.1090%
22	杜锡虎	50,000	0.0909%
23	黄昌万	50,000	0.0909%
24	邹勇	40,000	0.0727%
25	田玲玲	40,000	0.0727%
26	吴淋云	40,000	0.0727%
27	谭小伟	40,000	0.0727%
28	彭贵佳	40,000	0.0727%
29	邹泽会	40,000	0.0727%
30	张浩然	30,500	0.0554%
31	杨永开	30,000	0.0545%
32	张建文	30,000	0.0545%
33	王晋燕	30,000	0.0545%
34	陈达明	1,000	0.0018%
35	向朝容	1,000	0.0018%
36	徐兴浩	1,000	0.0018%
37	陈富英	1,000	0.0018%
38	张刘芹	1,000	0.0018%
39	蒋晨	1,000	0.0018%
40	潘俊明	999	0.0018%
41	翟德杏	500	0.0009%
42	钱江涛	500	0.0009%
43	姚永福	500	0.0009%
44	顾陈梅	100	0.0002%
45	刘广辉	100	0.0002%
46	江滨	100	0.0002%
47	吴杨观	100	0.0002%
48	朱为义	100	0.0002%
49	张静	100	0.0002%
50	林利国	100	0.0002%

序号	股东名称	持股数量（股）	持股比例
51	杨罡	100	0.0002%
52	路风祎	100	0.0002%
53	李赞	100	0.0002%
54	宋万辉	100	0.0002%
55	郭晓军	100	0.0002%
56	潘钦快	100	0.0002%
57	张俊平	100	0.0002%
58	赵玉麒	100	0.0002%
59	吕喆	100	0.0002%
60	陈昌凤	100	0.0002%
61	龚静毅	100	0.0002%
62	孙涛	100	0.0002%
63	郭来君	100	0.0002%
64	崔震苍	100	0.0002%
65	刘红娜	100	0.0002%
66	陈燕武	100	0.0002%
67	徐铁斌	100	0.0002%
68	曲晔	100	0.0002%
69	赵峰	100	0.0002%
70	朱慧	100	0.0002%
71	施玉珍	100	0.0002%
72	陈海平	100	0.0002%
73	赵勇龙	100	0.0002%
74	王锡峰	100	0.0002%
75	赵永高	100	0.0002%
76	缪丰东	100	0.0002%
77	谢宏	100	0.0002%
78	王卫芳	100	0.0002%
79	向一民	100	0.0002%
80	张艺	100	0.0002%
81	高世跃	100	0.0002%
82	祝小江	100	0.0002%
83	薛坤	100	0.0002%
84	江苏利阳工业材料有限公司	100	0.0002%
85	仪征升阳投资管理有限公司	100	0.0002%

序号	股东名称	持股数量（股）	持股比例
86	广东众润建投资有限公司	100	0.0002%
87	江苏美安投资有限公司	100	0.0002%
88	新余市盛安投资中心（有限合伙）	100	0.0002%
89	天津清智信企业管理咨询中心（有限合伙）	100	0.0002%
90	严铭	1	0.0000%
合计		55,030,000.00	100.00%

三、发行人历次股权变动的原因、定价依据及公允性、股东出资方式及资金来源、纳税情况等的说明

序号	事项	原因	定价依据及合理性	出资方式及资金来源	纳税事项
1	2014年12月瑜欣有限第一次增资	股东增资用于企业扩大再生产	原股东按注册资本平价、同比例增资，增资后股权结构未发生变更。	货币出资，资金来源于股东历年经营积累	不涉及
2	2011年4月，有限公司第一次股权转让	家族之间的股权转让，受让人胡欣睿系原股东胡云平、丁德萍之女	按注册资本平价转让，原因：家族成员之间的股权转让	自有资金	平价转让，无需缴税
3	2015年9月，整体变更设立股份公司	股份制改造，规范公司治理	按经审计的净资产折股	净资产折股	发起人所涉个人所得税经地方税务局同意按5年分期缴纳
4	2016年6月，股份公司第一次增资	对22名核心员工增资，引入员工持股，改善股权结构	定价依据：1.5元/股，参照发行前一年未经审计的每股净资产的50%确定。 原因：认购对象均为公司核心员工。	货币出资，认购资金均来源于认购对象的自有资金	不涉及
5	2016年7月，股份公司第二次增资	对6名看好公司未来发展的外部投资者增资，进一步改善股权结构	定价依据：3元/股，参照发行前一年未经审计的每股净资产确定。	货币出资，认购资金均来源于投资者自有资金	不涉及
6	2017年6月，股份公司第三次增资	对28名老股东增资，补充公司营运资金	发行价4.1元/股，综合每股净资产、成长性、市盈率等多种因素协商确定	货币出资，认购资金均来源于投资者自有资金	不涉及
6	2017年6月以后的股权转让	2017年6月，控股股东转让122万股给重庆同为（员工持股平台）	转让价格4.1元/股，参照2017年6月增资价格确定	重庆同为（员工持股平台）的出资来源于各合伙人的自有资金	新三板挂牌后的交易行为，已按有关规定履行纳税义务
		2020年3月以后，老股东对外转让部分股份，以增加公司合格投资者数量。 公司于2020年5月进入创新层。	随行就市，按新三板市场价格交易	新三板市场公开交易，交易对手为新三板合格投资者	

四、公司三类股东（信托计划、资产管理计划及契约型基金）有关情况的核查

经核查股份公司及其前身瑜欣有限的历史沿革情况，并查阅中国证券登记结算有限责任公司北京分公司出具的截止 2020 年 12 月 31 日的《证券持有人名册》，保荐机构及发行人律师确认如下事实：

自设立至今，发行人股东不存在属于信托计划、资产管理计划以及契约型基金（简称“三类股东”）的情形。

五、发行人全体董事、监事、高级管理人员的确认意见

本公司全体董事、监事、高级管理人员已仔细阅读了本公司出具的公司设立以来股权演变情况的说明，确认该说明记载内容不存在虚假记载、误导性陈述或重大遗漏，并对其真实性、准确性、完整性承担个别和连带的法律责任。

（以下无正文）

(本页无正文, 为《重庆瑜欣平瑞电子股份有限公司关于公司设立以来股本演变情况的说明及全体董事、监事、高级管理人员的确认意见》之签署页)

全体董事签名:

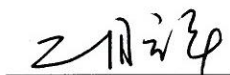

胡云平



胡欣睿



李韵



欧德全

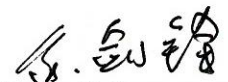

余剑锋



刘颖



谢非

全体监事签名:



李志贵



李碧海



汤大虎

全体高级管理人员签名:

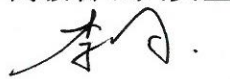

李韵



欧德全



杨晓飏

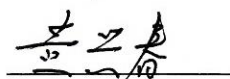

黄兴春

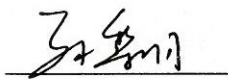

孙黎明

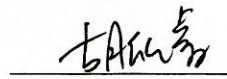

胡欣睿

重庆瑜欣平瑞电子股份有限公司

