

本资产评估报告依据中国资产评估准则编制

云南铜业（集团）有限公司和云南云铜锌业股份有限公司
拟分别转让所持青海鸿鑫矿业有限公司 65%、35%的股权
涉及的青海鸿鑫矿业有限公司股东全部权益价值评估项目

资产评估报告

中和评报字（2023）第 KMV3194 号
（共二册 第一册）

 **中和資產評估有限公司**
ZhongHe Appraisal Co., Ltd.

二〇二三年十二月十四日

中国资产评估协会

资产评估业务报告备案回执

报告编码:	5311020179530901202300395
合同编号:	2023KMV3194
报告类型:	法定评估业务资产评估报告
报告文号:	中和评报字(2023)第KMV3194号
报告名称:	云南铜业(集团)有限公司和云南云铜锌业股份有限公司拟分别转让所持青海鸿鑫矿业有限公司65%、35%的股权集团有限责任公司部分股权涉及的广东聚润达集团有限责任公司股东全部权益价值评估项目
评估结论:	1,092,361,885.41元
评估报告日:	2023年12月14日
评估机构名称:	中和资产评估有限公司
签名人员:	陈炳秀 (资产评估师) 会员编号: 53180064 陈勇 (资产评估师) 会员编号: 53040003
 (可扫描二维码查询备案业务信息)	

说明: 报告备案回执仅证明此报告已在业务报备管理系统进行了备案, 不作为协会对该报告认证、认可的依据, 也不作为资产评估机构及其签字资产评估专业人员免除相关法律责任的依据。

备案回执生成日期: 2023年12月14日

资产评估报告目录

摘 要	4
资产评估报告	12
一、 委托人、被评估单位及其他评估报告使用人	12
二、 评估目的	18
三、 评估对象和评估范围	19
四、 价值类型及其定义	23
五、 评估基准日	23
六、 评估依据	23
七、 评估方法	28
八、 评估程序实施过程和情况	40
九、 评估假设	44
十、 评估结论	47
十一、 特别事项说明	49
十二、 评估报告使用限制说明	55
十三、 评估报告日	55
资产评估报告附件	57

资产评估报告声明

一、本资产评估报告依据财政部发布的资产评估基本准则和中国资产评估协会发布的资产评估执业准则和职业道德准则编制。

二、委托人或者其他资产评估报告使用人应当按照法律、行政法规规定和资产评估报告载明的使用范围使用资产评估报告；委托人或者其他资产评估报告使用人违反前述规定使用资产评估报告的，资产评估机构及其资产评估专业人员不承担责任。

三、资产评估报告仅供委托人、资产评估委托合同中约定的其他资产评估报告使用人和法律、行政法规规定的资产评估报告使用人使用；除此之外，其他任何机构和个人不能成为资产评估报告的使用人。

四、资产评估报告使用人应当正确理解和使用评估结论，评估结论不等同于评估对象可实现价格，评估结论不应当被认为是对其评估对象可实现价格的保证。

五、资产评估机构及其资产评估专业人员遵守法律、行政法规和资产评估准则，坚持独立、客观、公正的原则，并对所出具的资产评估报告依法承担责任。

六、评估对象涉及的资产、负债清单由委托人、被评估单位申报并经其采用签名、盖章或法律允许的其他方式确认；委托人和其他相关当事人依法对其提供资料的真实性、完整性、合法性负责。

七、本资产评估机构及资产评估专业人员与资产评估报告中的评估对象没有现存或者预期的利益关系；与相关当事人没有现存或者预期的利益关系，对相关当事人不存在偏见。

八、资产评估专业人员已经对资产评估报告中的评估对象及其所涉及资产进行现场调查；已经对评估对象及其所涉及资产的法律权属状况给予

必要的关注，对评估对象及其所涉及资产的法律权属资料进行了查验，对已经发现的问题进行了如实披露，并且已提请委托人及其他相关当事人完善产权以满足出具资产评估报告的要求。

九、本资产评估机构出具的资产评估报告中的分析、判断和结论受资产评估报告中假设和限制条件的限制，资产评估报告使用人应当充分关注资产评估报告中载明的评估结论成立的假设前提、资产评估报告特别事项说明和使用限制条件，并考虑其对评估结论的影响。

云南铜业（集团）有限公司和云南云铜锌业股份有限公司
拟分别转让所持青海鸿鑫矿业有限公司 65%、35%的股权
涉及的青海鸿鑫矿业有限公司股东全部权益价值评估项目

资产评估报告

中和评报字（2023）第 KMV3194 号

摘 要

中和资产评估有限公司(以下简称“本资产评估机构”)接受云南铜业（集团）有限公司和云南云铜锌业股份有限公司的共同委托，按照法律、行政法规和资产评估准则的规定，坚持独立、客观和公正的原则，按照必要的评估程序，对云南铜业（集团）有限公司和云南云铜锌业股份有限公司拟分别转让所持青海鸿鑫矿业有限公司 65%、35%的股权涉及的青海鸿鑫矿业有限公司股东全部权益在评估基准日 2023 年 9 月 30 日的市场价值进行了评估。现将评估报告摘要如下：

评估目的：云南铜业（集团）有限公司和云南云铜锌业股份有限公司拟分别转让所持青海鸿鑫矿业有限公司 65%、35%的股权，需对该经济行为所涉及的青海鸿鑫矿业有限公司股东全部权益在评估基准日的市场价值进行评估，为本次经济行为提供价值参考依据。

评估对象：青海鸿鑫矿业有限公司股东全部权益价值。

评估范围：青海鸿鑫矿业有限公司的全部资产和负债。

评估基准日：2023 年 9 月 30 日

价值类型：市场价值

评估方法：资产基础法、收益法

评估结论：

根据本项目的具体情况，选取资产基础法结果作为本次评估结论。

在评估基准日 2023 年 9 月 30 日，经资产基础法评估，青海鸿鑫矿业

有限公司总资产账面价值为 93,415.62 万元，评估价值为 129,079.67 万元，增值额为 35,664.05 万元，增值率为 38.18 %；总负债账面价值为 19,843.48 万元，评估价值为 19,843.48 万元；股东全部权益账面价值为 73,572.14 万元，股东全部权益评估价值为 109,236.19 万元，增值额为 35,664.05 万元，增值率为 48.47%。评估结果详见下列评估结果汇总表：

资产评估结果汇总表

评估基准日：2023 年 9 月 30 日

单位：人民币万元

项 目	账面价值	评估价值	增减值	增值率 %
	A	B	C=B-A	D=C/A×100
1 流动资产	46,611.94	48,326.71	1,714.77	3.68
2 非流动资产	46,803.68	80,752.96	33,949.28	72.54
3 其中：债权投资				
4 其他债权投资				
5 长期应收款				
6 长期股权投资				
7 其他权益工具投资				
8 其他非流动金融资产				
9 投资性房地产	232.06	621.54	389.48	167.84
10 固定资产	34,119.51	39,779.33	5,659.82	16.59
11 在建工程	3,179.01	2,234.10	-944.91	-29.72
12 生产性生物资产				
13 油气资产				
14 使用权资产	2,176.51	2,176.51		
15 无形资产	4,612.86	33,457.74	28,844.88	625.31
16 开发支出				
17 商誉				
18 长期待摊费用				
19 递延所得税资产	2,483.74	2,483.74		
20 其他非流动资产				
21 资产总计	93,415.62	129,079.67	35,664.05	38.18
22 流动负债	14,392.30	14,392.30		
23 非流动负债	5,451.19	5,451.19		
24 负债合计	19,843.48	19,843.48		
25 净资产（所有者权益）	73,572.14	109,236.19	35,664.05	48.47

评估结论的使用有效期：自评估基准日 2023 年 9 月 30 日起一年有效。

重大特别事项:

(一) 评估基准日会计报表经信永中和会计师事务所(特殊普通合伙)审计,并出具了XYZH/2023BJAA16B0524号的无保留意见审计报告。本次评估财务数据账面价值系引用信永中和会计师事务所(特殊普通合伙)审计结果。

(二) 关于权属资料不全面或者存在瑕疵的情形特别说明以及该事项可能对评估结论的影响

青海鸿鑫矿业有限公司本次纳入评估的房屋建筑物共185项,建筑面积合计38,829.45平方米。其中有20项尚未取得产权证,建筑面积合计11,121.74平方米。未办产权证的房屋建筑物中1#宿舍楼、2#宿舍楼占用土地使用权为租用土地,此两项房产的建筑面积合计5,842.92平方米。本次对于上述未办证的房屋建筑物,被评估单位已出具《关于申报评估资产产权的申明及承诺》,承诺所列资产均为其所有,委估资产产权清晰,不存在权属纠纷,并愿为此承担法律责任。评估人员进行了抽查核实后以企业申报面积进行评估,如未来企业办理相关产权证书时其面积与申报面积不符,评估结果应根据产权证书载明的面积进行调整,同时本次评估未考虑尚未办理房屋所有权证的房屋未来办证时可能发生的相关费用。

上述未办证的房屋建筑物的面积按企业及现场勘查提供的数据,如期后办理的房屋权证上面积与企业提供的面积不符,以权证面积为准,该事项会对评估结果有影响。

(三) 引用其他机构出具的报告结论所涉及的资产类型、数量和账面金额(或者评估值):

1、青海鸿鑫矿业有限公司青海省格尔木市牛苦头矿区M1磁异常多金属矿采矿权(证号:C6300002015113210140354),采矿权人:青海鸿鑫矿业有限公司;开采矿种:铅矿、锌、铜、硫铁;开采方式:露天开采;

生产规模：75 万吨/年；有效期限：2022 年 11 月至 2025 年 11 月。中和资产评估有限公司以 2023 年 9 月 30 日为评估基准日进行评估，并出具了中和矿报字（2023）第 KMM1002-1 号《青海省格尔木市牛苦头矿区 M1 磁异常多金属矿采矿权评估报告》，评估结论为人民币 14,093.29 万元。

2、青海省格尔木市牛苦头矿区 M4 磁异常区铁多金属矿勘探探矿权，勘查许可证号：T63000020080531010006866，探矿权人：青海鸿鑫矿业有限公司；勘查面积：2.9946 平方公里；有效期限：2023 年 7 月 25 日至 2025 年 7 月 24 日。中和资产评估有限公司以 2023 年 9 月 30 日为评估基准日进行评估，并出具了中和矿报字（2023）第 KMM1002-2 号《青海省格尔木市牛苦头矿区 M4 磁异常区铁多金属矿勘探探矿权评估报告》，评估结论为人民币 9,765.17 万元。

3、青海省格尔木市牛苦头矿区 M2、M3、M5、M6 磁异常区铁多金属矿详查探矿权（证号：T6300002013033010047445）；探矿权人：青海鸿鑫矿业有限公司；勘查面积：8.72 平方公里；有效期限：自 2021 年 7 月 25 日至 2026 年 7 月 24 日。中和资产评估有限公司以 2023 年 9 月 30 日为评估基准日进行评估，并出具了中和矿报字（2023）第 KMM1002-3 号《青海省格尔木市牛苦头矿区 M2、M3、M5、M6 磁异常区铁多金属矿详查探矿权评估报告》，评估结论为人民币 6,126.24 万元。

评估人员在对上述矿权评估报告的评估假设前提、原则、方法、依据、程序及矿业权评估机构的资质进行了核实。被引用的矿业权评估报告的评估目的、评估基准日、评估结果使用有效期与本次资产评估报告一致；矿业权评估报告的评估对象与纳入此次资产评估的采矿权一致。

依据相关的评估规范，本次评估引用了该报告的评估结果。

（四）矿业权评估需说明的特别事项

1、青海省格尔木市牛苦头矿区 M1 磁异常多金属矿采矿权

(1) M1 采矿许可证证载生产规模为露天开采 75.00 万吨/年，硫铁矿+硫铜矿生产规模为 21.00 万吨/年。本次评估根据昆明有色冶金设计研究院股份公司 2023 年 10 月出具的《青海鸿鑫矿业有限公司格尔木市牛苦头矿区 M1 磁异常区铁多金属矿采选项目（含尾矿库）二期项目 M1 改扩建工程初步设计（代可研）》（以下简称“改扩建工程初步设计”）确定露采生产规模为 140.00 万吨/年，其中，铅锌矿生产规模 84.00 万吨/年，硫铁矿+硫铜矿生产规模为 56 万吨/年。M1 磁异常区铁多金属矿还未取得登记生产规模为 140.00 万吨/年的采矿许可证。特提示报告使用人予以关注。

(2) 根据“改扩建工程初步设计”，远景规划境界内资源量 402.61 万吨，其中：铅锌矿 114.32 万吨、硫铁矿 134.08 万吨、硫铜矿 151.05 万吨、低品位铅锌矿 3.16 万吨；该部分远景规划境界内资源量为当硫精矿销售价格达到 180 元/吨时圈定的设计远景资源量，因近年硫精矿价格较低，“改扩建工程初步设计”暂未对该部分远景规划境界内资源量设计开发利用和经济评价。远景规划境界外资源量 342.14 万吨，其中：铅锌矿 117.27 万吨、硫铁矿 82.81 万吨、硫铜矿 138.27 万吨、低品位铅锌矿 3.80 万吨；M1 矿段露天开采结束后，远景规划境界外剩余资源量进行地下开采不经济，“改扩建工程初步设计”未考虑对远景规划境界外矿体进行设计开采，该部分资源待周边探矿资源升级后再进行开采方案研究。本次评估参照“改扩建工程初步设计”，未对远景规划境界内资源量和外远景规划境界外资源量进行评估利用，该部分资源作为矿山的远景规划储量，综合以后的探矿情况再作论证。特提示报告使用人予以关注。

(3) 根据截止评估基准日铅锌矿、硫铁矿、硫铜矿可采储量情况，铅锌矿开采结束后，尚有部分硫铜矿、硫铁矿需要单独开采，“改扩建工程初步设计”估算采矿单位直接制造成本 137.98 元/吨，硫铜矿销售价格为 120.06 元/吨、硫铁矿销售价格为 7.08 元/吨，在不考虑其他成本费用、

税费、投资的情况下单独开采硫铜矿、硫铁矿均不具有经济效益。本次评估将铅锌矿开采过程中附带采出的硫铜矿、硫铁矿纳入评估利用；铅锌矿开采结束后剩余的硫铜矿可采储量 4.34 万吨、硫铁矿可采储量 22.77 万吨，单独开采不经济，本次未进行评估利用。特提示报告使用人予以关注。

(4) 经与企业核实了解，M1 磁异常多金属矿不涉及国家出资探明地，以往也未进行过有偿处置。根据《财政部 自然资源部 税务总局关于印发〈矿业权出让收益征收办法〉的通知》（财综〔2023〕10号），以申请在先方式取得，未进行有偿处置且不涉及国家出资探明矿产地的探矿权、采矿权，比照协议出让方式，征收采矿权出让收益。《矿种目录》所列矿种，已转为采矿权的，自 2017 年 7 月 1 日至 2023 年 4 月 30 日未缴纳的矿业权出让收益，按矿业权出让收益率征收标准及未缴纳期间的销售收入计算应缴矿业权出让收益；自 2023 年 5 月 1 日，《矿种目录》所列矿种按矿业权出让收益率逐年征收采矿权出让收益。矿业权出让收益率依据矿业权出让时《矿种目录》规定的标准确定。矿业权评估时，评估基准日后设计开采的资源量均为未有偿处置的资源量，本次评估根据估算的销售收入和相关矿种出让收益率估算了评估计算年限内各期采矿权出让收益，并作为现金流出项考虑。特提示报告使用人予以关注。

(5) 云南铜业矿产资源勘查开发有限公司 2022 年 6 月编制的《青海省格尔木市牛苦头矿区 M1 首采区边部补充勘查阶段总结报告（2021 年）》尚未评审备案。根据企业提供的《2021 年补勘总结报告和储量核实报告对比说明》，对比论证结论为“补充勘查阶段总结报告”估算资源量更符合矿山实际情况。“改扩建工程初步设计”依据“补充勘查阶段总结报告”数据资料，使用 3DMine 矿业软件进行矿床三维模型建模估算露采境界内和境界外资源量，并对 M1 矿资源的开采利用进行设计。特提示报告使用人予以关注。

2、青海省格尔木市牛苦头矿区 M4 磁异常区铁多金属矿勘探探矿权

(1) 根据《青海鸿鑫矿业有限公司牛苦头矿区采选工程（二期）—M4 采选工程可行性研究报告（初设级）说明书》（长沙有色冶金设计研究院有限公司，2023 年 7 月编制）伴生金富集到铜精矿中品位太低，达不到计价标准，本次评估不进行评估利用；磁铁矿中的铜品位较低，不具有浮选价值，本次评估不进行利用。特提示报告使用人予以关注。

(2) 根据《财政部 自然资源部 税务总局关于印发〈矿业权出让收益征收办法〉的通知》（财综〔2023〕10 号），自 2023 年 5 月 1 日，《矿种目录》所列矿种按矿业权出让收益率逐年征收采矿权出让收益。矿业权出让收益率依据矿业权出让时《矿种目录》规定的标准确定。铅矿、锌矿矿业权出让收益率为 2.3%，铜矿矿业权出让收益率为 1.2%，硫矿矿业权出让收益率 2.9%，铁矿矿业权出让收益率 1.8%，银矿矿业权出让收益率 2.3%。本次评估中涉及未有偿处置的资源量，根据估算的销售收入和相关矿种出让收益率估算了未来各期采矿权出让收益，并作为现金流出项考虑。特提示报告使用人予以关注。

(3) 长沙有色冶金设计研究院有限公司 2023 年 7 月提交的《青海鸿鑫矿业有限公司牛苦头矿区采选工程（二期）—M4 采选工程可行性研究报告（初设级）说明书》现阶段未经过相关部门批复，特提示报告使用人予以关注。

(五) 青海省格尔木市牛苦头矿区 M2、M3、M5、M6 磁异常区铁多金属矿详查探矿权目前尚处于详查阶段，未来是否有开采价值尚不明确，本次对于直接服务于开采、其经济寿命与可采储量紧密相关的固定资产，评估中按建筑物的经济使用年限确定其尚可使用年限与矿山剩余服务年限孰低确定尚可使用年限，从而计算其成新率；其余固定资产按经济使用年限确定其尚可使用年限，从而计算其成新率。

(六) 关于评估基准日存在的法律、经济等未决事项
评估基准日不存在的法律、经济等未决事项。

(七) 担保、租赁及其或有负债（或有资产）等事项的性质、金额及
与评估对象的关系

评估基准日无担保、租赁及其或有负债（或有资产）等事项。

(八) 本次评估中固定资产价值内涵为不含增值税的价值。

以上内容摘自资产评估报告书正文，欲了解本评估业务的详细情况和
正确理解评估结论，应当阅读资产评估报告书正文。

云南铜业（集团）有限公司和云南云铜锌业股份有限公司
拟分别转让所持青海鸿鑫矿业有限责任公司 65%、35%的股权
涉及的青海鸿鑫矿业有限责任公司股东全部权益价值评估项目

资产评估报告

中和评报字（2023）第 KMV3194 号

云南铜业（集团）有限公司：

云南云铜锌业股份有限公司：

中和资产评估有限公司(以下简称“本资产评估机构”)接受贵公司的委托，按照法律、行政法规和资产评估准则的规定，坚持独立、客观和公正的原则，按照必要的评估程序，采用资产基础法和收益法，对云南铜业（集团）有限公司和云南云铜锌业股份有限公司拟分别转让所持青海鸿鑫矿业有限责任公司 65%、35%的股权涉及的青海鸿鑫矿业有限责任公司股东全部权益在评估基准日 2023 年 9 月 30 日的市场价值进行了评估。现将资产评估情况报告如下：

一、委托人、被评估单位及其他评估报告使用人

委托人一：云南铜业（集团）有限公司

委托人二：云南云铜锌业股份有限公司

被评估单位：青海鸿鑫矿业有限责任公司

（一）委托人一简介

企业名称：云南铜业（集团）有限公司（以下简称“云铜集团”）

统一社会信用代码：91530000216568762Q

法定代表人：黄云静

类型：其他有限责任公司

营业期限：1998-01-23 至 无固定期限

注册资本：196078.4314 万人民币

登记机关：云南省市场监督管理局

住所：云南省昆明市盘龙区华云路1号

经营范围：有色金属、贵金属的生产、销售、加工及开发高科技产品、有色金属、贵金属的地质勘察设计、施工、科研、机械动力设备的制作、销售、化工产品生产、加工、销售、建筑安装、工程施工（以上经营范围中涉及许可证的按成员单位的资质证开展业务）。本企业自产有色金属及其矿产品、制成品、化工产品、大理石制品，本企业自产产品及相关技术的出口业务；经营本企业生产、科研所需的原辅材料、机械设备、仪器仪表、零配件及相关技术的进口业务。经营本企业的进料加工“三来一补”业务，境外期货业务（凭许可证开展经营）。（依法须经批准的项目，经相关部门批准后方可开展经营活动）。

（二）委托人二简介

企业名称：云南云铜锌业股份有限公司（以下简称“云铜锌业”）

统一社会信用代码：91530000731210079D

法定代表人：徐宏凯

类型：其他股份有限公司(非上市)

营业期限：2004-07-06 至 2024-07-31

注册资本：69706.5652 万人民币

登记机关：云南省市场监督管理局

住所：云南省昆明市大普吉（昆明市五华区王家桥原云南冶炼厂内）

经营范围：锌等有色金属，稀贵金属及深加工产品的研制、开发、生产、加工、销售及综合回收利用（不含管理商品）；食品添加剂生产；液氧、氧气、氮气、氩气等气体产品的生产、经营（凭许可证经营）；硫酸，硫酸铜，硫酸锌，无汞锌粉，纳米锌粉，无氟、无氯锌粉等化工产品以及工艺美术品、选矿药剂等产品的研制、开发、生产、加工、销售；矿产品

(不含管理商品)，医用氧、锌电解阴阳极板制造；冶金设备维修安装、机械加工制造；冷作铆焊制作、锻造加工及热处理，混合气、液氮、液氩、高纯氮、高纯氩、高纯氦的销售；货物与技术进出口。（依法须经批准的项目，经相关部门批准后方可开展经营活动）。

(三) 评估单位简介

1. 登记注册情况

企业名称：青海鸿鑫矿业有限公司（以下简称：“青海鸿鑫”或被评估单位）

统一社会信用代码：91632801661916948R

类型：其他有限责任公司

住所：青海省海西州格尔木市滨河新区县圃路东侧、宁海路北侧(格尔木市广达滨河新城)

法定代表人：简成卫

注册资本：37358.03 万人民币

成立日期：2007-04-10

营业期限：2007-04-10 至无固定期限

经营范围：矿产品（国家有专项规定的除外）开发、销售。矿产项目投资。青海省格尔木市牛苦头矿区 M1 磁异常多金属矿铅矿、锌、铜露天开采（凭许可证经营）。青海省格尔木市牛苦头矿区 M4 磁异常区铁多金属矿勘探（凭许可证经营）。青海省格尔木市牛苦头矿区 M2、M3、M5、M6 磁异常区铁多金属矿普查（凭许可证经营）。有色金属采矿技术、选矿技术咨询服务（不含中介服务）。矿山资源勘查技术、测量技术、采矿技术、选矿技术研发。（依法须经批准的项目，经相关部门批准后方可开展经营活动）

2. 历史沿革

青海鸿鑫矿业有限公司于 2007 年 04 月 10 日成立，由洪渠贞、朱建忠及金建华共同出资设立。成立时注册资本为 1,500 万元，其中：洪渠贞出资 510 万元，占注册资本比例为 34%；朱建忠出资 495 万元，占注册资本比例为 33%；金建华出资 495 万元，占注册资本比例为 33%。

2007 年 5 月 21 日，根据公司股东会决议及洪渠贞与王凡签订的《股份转让协议》，洪渠贞将所持公司部分股份 10 万元转让给王凡，已于 2007 年 5 月 21 日办理工商变更登记手续。

2009 年 11 月 5 日，根据公司股东会决议及朱建忠、洪渠贞与王凡、李晓春、金建华签订的《股权转让协议》，洪渠贞将所持公司部分股份 170 万元转让给王凡 35 万元、金建华 135 万元；朱建忠将其所持公司股份 495 万元分别转让王凡 225 万元、李晓春 270 万元；2009 年 12 月 1 日办理工商变更登记手续。股权转让后公司注册资本及股东持股比例如下表：

序号	股东姓名	出资额（万元）	出资比例(%)
1	金建华	630.00	42.00
2	洪渠贞	330.00	22.00
3	李晓春	270.00	18.00
4	王凡	270.00	18.00
合计		1500.00	100.00

2012 年云南铜业(集团)有限公司收购了青海鸿鑫矿业有限公司 65% 股权，云南云铜锌业股份有限公司收购了青海鸿鑫矿业有限公司 35% 股权。经历次增资，截至评估基准日 2023 年 9 月 30 日，青海鸿鑫注册资本 37,358.03 万元，股东出资额和持股比例如下表：

序号	股东姓名	出资额（万元）	出资比例(%)
1	云南铜业(集团)有限公司	24,282.72	65.00
2	云南云铜锌业股份有限公司	13,075.31	35.00
合计		37,358.03	100.00

3. 公司组织结构

青海鸿鑫矿业有限公司组织结构及人员情况如下：

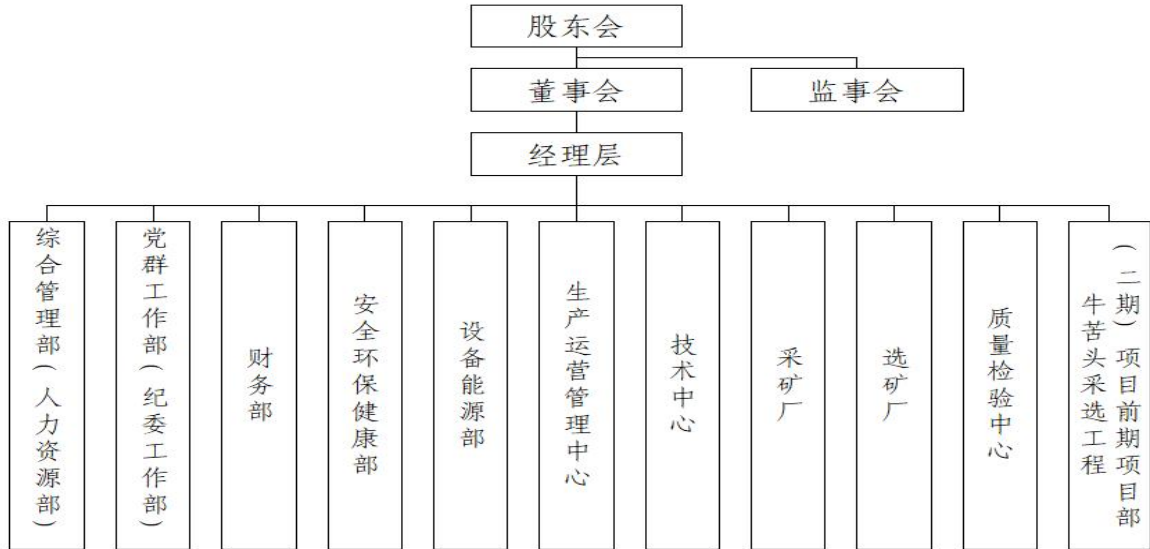

截止 2023 年 10 月 22 日，公司在岗职工 275 人。公司领导编制 7 人，现配置 6 人，中层管理人员 24 人。公司在岗职工平均年龄 36 岁；具有大专以上学历人员 184 人，占在职职工总数的 67%；具有初级及以上职称人员 100 人（其中初级职称 57 人、中级职称 34 人、高级职称 9 人），占在职专业技术人员的 91%。

4. 经营状况

青海鸿鑫是集采矿、选矿一体的国有矿山企业。公司牛苦头矿区位于乌图美仁乡，矿区 M1 磁异常多金属矿铅矿、锌、铜露天开采，矿区 M4 磁异常区铁多金属矿勘探，矿区 M2、M3、M5、M6 磁异常区铁多金属矿普查。牛苦头矿区 M1 一期采选项目设计产能 75 万吨，年产铅锌金属量 3.8 万吨左右，一期项目于 2015 年 11 月 21 日开工建设，2017 年 9 月 26 日建成并投料试车，2018 年开始试生产，2018 年底达产达标，2019 年 3 月起由云南驰宏锌锗股份有限公司托管。目前正在对矿区 M1 进行改扩建，预计 2024 年 5 月投产。

5. 三年一期的资产和财务状况

2020 年至评估基准日资产、财务状况

青海鸿鑫矿业有限公司 2020 年-2023 年 9 月 30 日资产负债表

单位：人民币万元

项目	2020 年 12 月 31 日	2021 年 12 月 31 日	2022 年 12 月 31 日	2023 年 9 月 30 日
资产总计	84,220.61	78,521.83	94,713.08	93,415.62
负债总计	28,935.69	17,313.25	15,094.98	19,843.48
所有者权益	55,284.91	61,208.58	79,618.10	73,572.14

青海鸿鑫矿业有限公司 2020 年-2023 年 1-9 月利润简表

单位：人民币万元

项目	2020 年	2021 年	2022 年	2023 年 1-9 月
营业收入	38,521.07	63,558.85	62,184.43	41,407.44
营业成本	19,535.70	21,623.97	20,363.08	23,705.08
利润总额	8,918.43	12,787.17	25,195.98	5,833.85
净利润	7,160.79	11,196.02	23,430.67	5,904.78

2020 年度财务报表经信永中和会计师事务所（特殊普通合伙）审计，并出具了无保留意见审计报告。

2012 年度、2022 年度、评估基准日会计报表经信永中和会计师事务所（特殊普通合伙）审计，并出具了 XYZH/2023BJAA16B0524 号的无保留意见审计报告。

7、税收政策

(1) 流转税及附加税率

税种	计税依据	税率
增值税	例如：境内销售；提供加工、修理修配劳务；以及进口矿石等货物；提供有形动产租赁服务	13%
	例如：提供交通运输、邮政、基础电信、建筑、不动产租赁服务，销售不动产，转让土地使用权	9%
	其他应税销售服务行为	6%
城市维护建设税	实缴流转税税额	7%
教育费附加	实缴流转税税额	3%
地方教育费附加	实缴流转税税额	2%
房产税	按照房产原值的 70%(或租金收入)为纳税基准	1.2%
资源税	按原矿处理量或销售量/销售额	
环境保护税	应税大气污染物按照污染物排放量折合的污染当量数确定；应税水污染物按照污染物排放量折合的污染当量数确定；应税固体废物按照固体废物的排放量确定；应税噪声按照超过国家规定标准的分贝数确定。	
其他税种	按国家规定的相关比例计缴。	

(2) 企业所得税

公司名称	计税依据	税率
青海鸿鑫矿业有限公司	按应纳税所得额计缴	15%

(3) 税收优惠政策

青海鸿鑫矿业有限公司享受西部大开发所得税优惠政策，按 15% 的税率缴纳企业所得税。

(四) 委托人与被评估单位的关系

截止评估基准日，委托人云南铜业（集团）有限公司持有被评估单位青海鸿鑫矿业有限公司 65% 的股权，云南铜业（集团）有限公司持有云南云铜锌业股份有限公司 81.1202% 的股权，云南云铜锌业股份有限公司持有被评估单位青海鸿鑫矿业有限公司 35% 的股权。

(五) 其他评估报告使用人

本评估报告仅供委托人、云南云铜锌业股份有限公司和法律、行政法规规定的评估报告使用人使用。

二、评估目的

云南铜业（集团）有限公司和云南云铜锌业股份有限公司拟分别转让所持青海鸿鑫矿业有限公司 65%、35% 的股权，需对该经济行为所涉及的青海鸿鑫矿业有限公司股东全部权益在评估基准日 2023 年 9 月 30 日的市场价值进行评估，为本次经济行为提供价值参考依据。

本次经济行为已于 2023 年 11 月 21 日经云南铜业（集团）有限公司执行董事决定通过。

本次经济行为已经 2023 年 11 月 28 日《中国铜业有限公司总经理办公会议纪要》（第 32 次 7-1 号）通过。

本次经济行为已经 2023 年 12 月 13 日《云南云铜锌业股份有限公司 2023 年第三次临时股东大会会议决议》通过。

三、评估对象和评估范围

根据本次评估目的，评估对象是青海鸿鑫矿业有限公司股东全部权益价值。评估范围是青海鸿鑫矿业有限公司的全部资产和负债。

本次评估的资产总额 934,156,206.17 元，其中：流动资产 466,119,389.65 元；非流动资产 468,036,816.52 元，包括投资性房地产 2,320,587.02 元，固定资产 341,195,095.17 元，在建工程 31,790,115.93 元，使用权资产 21,765,065.60 元，无形资产 46,128,564.39 元，递延所得税资产 24,837,388.41 元。负债总额 198,434,849.77 元，其中流动负债 143,922,982.21 元，非流动负债 54,511,867.56 元。股东权益 735,721,356.40 元，详细见下表：

青海鸿鑫矿业有限公司 2023 年 9 月 30 日资产负债表

金额单位：人民币元

资产	金额	负债及股东权益	金额
流动资产合计	466,119,389.65	流动负债合计	143,922,982.21
货币资金	902,882.67	短期借款	
交易性金融资产		交易性金融负债	
衍生金融资产		衍生金融负债	
应收票据		应付票据	
应收账款	749,133.37	应付账款	45,695,551.35
应收资金集中管理款	441,515,577.06	预收款项	
预付款项	3,850,176.20	合同负债	9,001,526.09
其他应收款	396,705.20	应付职工薪酬	220,262.66
存货	18,704,915.15	应交税费	12,221,329.51
合同资产		其他应付款	68,386,219.35
持有待售资产		持有待售负债	
一年内到期的非流动资产		一年内到期的非流动负债	7,227,894.93
其他流动资产		其他流动负债	1,170,198.32
非流动资产合计	468,036,816.52	非流动负债合计	54,511,867.56
债权投资		长期借款	
其他债权投资		应付债券	
长期应收款		租赁负债	13,228,960.89
长期股权投资		长期应付款	
其他权益工具投资		预计负债	41,282,906.67
其他非流动金融资产		递延收益	
投资性房地产	2,320,587.02	递延所得税负债	
固定资产	341,195,095.17	其他非流动负债	

在建工程	31,790,115.93	负债总计	198,434,849.77
生产性生物资产		股东权益:	
油气资产		实收资本(或股本)	373,580,300.00
使用权资产	21,765,065.60	资本公积	
无形资产	46,128,564.39	减:库存股	
开发支出		专项储备	4,850,976.13
商誉		盈余公积	41,890,507.59
长期待摊费用		一般风险准备	
递延所得税资产	24,837,388.41	未分配利润	315,399,572.68
其他非流动资产		股东权益合计	735,721,356.40
资产总计	934,156,206.17	负债及股东权益合计	934,156,206.17

(一) 委托评估对象和评估范围与经济行为涉及的评估对象和评估范围一致,其账面金额已经信永中和会计师事务所(特殊普通合伙)审计,并出具了 XYZH/2023BJAA16B0524 号的无保留意见审计报告。

(二) 被评估单位申报的表外资产的类型、数量;

被评估单位申报的表外资产共 56 项,其中 47 项为专利权,主要为发明专利及实用新型,截止评估基准日均处于专利权授权状态,年费正常缴纳;9 项为软件著作权;具体明细如下:

序号	无形资产名称和内容	无形资产类型	权证编号	证载权利人	取得日期	法定/预计使用年限
1	一种矿石破碎系统	实用新型	202320663636.9	青海鸿鑫矿业有限公司	2023-09-12	10
2	一种铜铅混合精矿分离装置	实用新型	202320663660.2	青海鸿鑫矿业有限公司	2023-08-01	10
3	一种用于锌尾矿选硫的混合进气式浮选设备	实用新型	202320669928.3	青海鸿鑫矿业有限公司	2023-07-11	10
4	一种用于浮选工艺的加药装置	实用新型	202320663615.7	青海鸿鑫矿业有限公司	2023-07-11	10
5	一种尾矿再选装置	实用新型	202223225176.6	青海鸿鑫矿业有限公司	2023-05-09	10
6	一种可固定烧杯的过滤支架	实用新型	202222786351.2	青海鸿鑫矿业有限公司	2023-04-11	10
7	一种试液快速吸取装置	实用新型	202222996253.1	青海鸿鑫矿业有限公司	2023-04-11	10
8	一种带有消泡功能的浓密机溢流结构	实用新型	202222995913.4	青海鸿鑫矿业有限公司	2023-03-24	10
9	一种分段加热型矿浆输送管路	实用新型	202222933540.8	青海鸿鑫矿业有限公司	2023-03-14	10
10	一种高寒地区矿区供水系统	实用新型	202222926034.6	青海鸿鑫矿业有限公司	2023-03-14	10
11	一种硫铁多金属低品位铅锌矿预选抛废系统	实用新型	202222234731.5	青海鸿鑫矿业有限公司	2023-02-10	10
12	一种旋转引流装置	实用新型	202122982724.9	青海鸿鑫矿业有限公司	2022-06-28	10
13	一种燃烧中和测硫装置	实用新型	202122971823.7	青海鸿鑫矿业	2022-06-28	10

序 号	無形資產名稱和內容	無形資產類 型	權證編號	證載權利人	取得日期	法定/預計 使用年 限
				有限公司		
14	一種新型球磨機的研磨筒	實用新型	202123172727.2	青海鴻鑫礦業 有限公司	2022-06-28	10
15	一種可移動多功能取樣平台	實用新型	202122975100.4	青海鴻鑫礦業 有限公司	2022-05-10	10
16	一種濕樣均勻縮分裝置	實用新型	202122983428.0	青海鴻鑫礦業 有限公司	2022-05-10	10
17	一種精礦制樣混合器	實用新型	202122975136.2	青海鴻鑫礦業 有限公司	2022-05-10	10
18	一種磁力攪拌轉子抓取裝置	實用新型	202122971853.8	青海鴻鑫礦業 有限公司	2022-04-29	10
19	一種管式爐管恒溫區降溫 裝置	實用新型	202122983323.5	青海鴻鑫礦業 有限公司	2022-04-29	10
20	一種防止礦漿泵池積砂的反 沖水洗裝置	實用新型	202122982721.5	青海鴻鑫礦業 有限公司	2022-04-29	10
21	一種硫化銅鉛混合精礦銅鉛 分離的方法	發明專利	202011128269.X	青海鴻鑫礦業 有限公司	2022-03-18	20
22	一種可拆卸式耐磨進料箱	實用新型	202122181096.4	青海鴻鑫礦業 有限公司	2022-03-15	10
23	一種防止管路堵塞的石灰乳 添加裝置	實用新型	202121440451.9	青海鴻鑫礦業 有限公司	2022-03-15	10
24	一種用於礦石破碎机粗碎口 收塵裝置	實用新型	202121050847.2	青海鴻鑫礦業 有限公司	2022-02-08	10
25	一種循環打磨攪拌裝置	實用新型	202121048901.X	青海鴻鑫礦業 有限公司	2022-02-08	10
26	一種帶有消泡結構的攪拌裝 置	實用新型	202121050815.2	青海鴻鑫礦業 有限公司	2022-02-08	10
27	一種浮選機泡沫刮板傳動機 構	實用新型	202121618569.6	青海鴻鑫礦業 有限公司	2022-02-08	10
28	一種浮選用泡沫槽	實用新型	202121440779.0	青海鴻鑫礦業 有限公司	2022-01-11	10
29	一種帶有緩沖式下料口的振 動篩	實用新型	202121440776.7	青海鴻鑫礦業 有限公司	2022-01-11	10
30	一種尾礦庫放礦用支架	實用新型	202121618566.2	青海鴻鑫礦業 有限公司	2022-01-11	10
31	一種礦區廠房供暖系統	實用新型	202121048912.8	青海鴻鑫礦業 有限公司	2021-12-31	10
32	一種出料板可調的磁選設備	實用新型	202121440787.5	青海鴻鑫礦業 有限公司	2021-12-31	10
33	一種粘性浮選藥劑防堵塞添 加裝置	實用新型	202121440781.8	青海鴻鑫礦業 有限公司	2021-12-14	10
34	一種具有過濾結構的實驗室 取樣勺	實用新型	202121048887.3	青海鴻鑫礦業 有限公司	2021-12-14	10
35	一種生產工段浮選泡沫沖洗 裝置	實用新型	202121440774.8	青海鴻鑫礦業 有限公司	2021-12-14	10
36	一種帶有自動排水結構的儲 氣罐	實用新型	202121050822.2	青海鴻鑫礦業 有限公司	2021-12-14	10
37	一種安裝便捷的下料口活動 襯板	實用新型	202121050812.9	青海鴻鑫礦業 有限公司	2021-12-10	10
38	一種鑽機鑽頭角度校準輔助 裝置	實用新型	202121085318.6	青海鴻鑫礦業 有限公司	2021-12-10	10
39	一種破損鋼球分揀裝置	實用新型	202022885704.5	青海鴻鑫礦業 有限公司	2021-09-03	10
40	一種固定橡膠擋板的活動卡 扣裝置	實用新型	202022888567.0	青海鴻鑫礦業 有限公司	2021-08-06	10
41	一種可快速安裝的拼接式炮	實用新型	202022887727.X	青海鴻鑫礦業	2021-07-27	10

序号	无形资产名称和内容	无形资产类型	权证编号	证载权利人	取得日期	法定/预计使用年限
	筒装药空气间隔器			有限公司		
42	一种矿山用装药装置	实用新型	202022886308.4	青海鸿鑫矿业 有限公司	2021-07-27	10
43	一种可使铅垂线快速稳定的 炮筒装药间距校准装置	实用新型	202022886178.4	青海鸿鑫矿业 有限公司	2021-07-27	10
44	一种矿石浮选机的导料结构	实用新型	202021615630.7	青海鸿鑫矿业 有限公司	2021-05-18	10
45	一种浓密机的均质结构	实用新型	202021615622.2	青海鸿鑫矿业 有限公司	2021-04-06	10
46	一种浮选机箱体的自动拨料 装置	实用新型	202021616267.0	青海鸿鑫矿业 有限公司	2021-04-06	10
47	一种避免灰尘四溢的圆锥破 碎机	实用新型	202021615661.2	青海鸿鑫矿业 有限公司	2021-04-06	10
48	鸿鑫矿业检验化验管理系统 V1.0	软件著作权	软著登字第 7858042号	青海鸿鑫矿业 有限公司	2021-08-02	10
49	鸿嘉矿业精矿管理系统 V1.0	软件著作权	软著登字第 7831401号	青海鸿鑫矿业 有限公司	2021-07-27	10
50	鸿鑫矿业科技项目管理系统 v1.0	软件著作权	软著登字第 9020265号	青海鸿鑫矿业 有限公司	2022-01-11	10
51	鸿鑫矿业生产计划管理系统 V1.0	软件著作权	软著登字第 8320713号	青海鸿鑫矿业 有限公司	2021-10-29	10
52	鸿鑫矿业物料管理系统 V1.0	软件著作权	软著登字第 8320730号	青海鸿鑫矿业 有限公司	2021-10-29	10
53	鸿鑫矿业知识产权管理系统 V1.0	软件著作权	软著登字第 9020210号	青海鸿鑫矿业 有限公司	2022-01-11	10
54	鸿鑫矿业现场管理系统 V1.0	软件著作权	软著登字第 8320712号	青海鸿鑫矿业 有限公司	2021-10-29	10
55	青海鸿鑫矿业有限公司质量 管理系统 V1.0	软件著作权	软著登字第 7073855号	青海鸿鑫矿业 有限公司	2021-03-08	10
56	鸿鑫矿业科技成果管理系统	软件著作权	软著登字第 9022122号	青海鸿鑫矿业 有限公司	2022-01-11	10

(三) 引用其他机构出具的报告结论所涉及的资产类型、数量和账面金额(或者评估值):

1、本次评估账面金额引用信永中和会计师事务所(特殊普通合伙)出具的审计报告。

2、纳入本次评估范围的矿业权共3项,由中和资产评估有限公司以2023年9月30日为评估基准日进行评估,并出具了矿业权评估报告,评估人员在对上述矿权评估报告的评估假设前提、原则、方法、依据、程序及矿业权评估机构的资质进行了核实。被引用的矿业权评估报告的评估目的、评估基准日、评估结果使用有效期与本次资产评估报告一致;矿业权评估报告的评估对象与纳入此次资产评估的探矿权一致。

依据相关的评估规范,本次评估引用了该报告的评估结果。矿业权共

3 项的评估结果合计 29,984.70 万元。

四、价值类型及其定义

根据评估目的和评估对象的特点，确定本次评估结论的价值类型为市场价值。

市场价值是指自愿买方和自愿卖方，在各自理性行事且未受任何强迫的情况下，评估对象在评估基准日进行正常公平交易的价值估计数额。

五、评估基准日

(一) 本评估报告的评估基准日是 2023 年 9 月 30 日。

(二) 该评估基准日由委托人确定。评估基准日的确定主要考虑了会计期末以及有利于本次经济行为实现等因素。

(三) 本评估报告的评估基准日与资产评估委托合同约定的评估基准日一致。

六、评估依据

经济行为依据:

2023 年 11 月 21 日云南铜业（集团）有限公司执行董事决定；

2023 年 11 月 28 日《中国铜业有限公司总经理办公会议纪要》（第 32 次 7-1 号）；

2013 年 12 月 13 日《云南云铜锌业股份有限公司 2023 年第三次临时股东大会会议决议》。

法律法规依据:

(一) 《中华人民共和国资产评估法》（2016 年 7 月 2 日第十二届全国人民代表大会常务委员会第二十一次会议通过）；

(二) 《中华人民共和国企业国有资产法》(2008年10月28日第十一届全国人民代表大会常务委员会第五次会议通过);

(三) 《中华人民共和国公司法》(2018年10月26日第十三届全国人民代表大会常务委员会第六次会议修订通过);

(四) 《中华人民共和国民法典》(2020年5月28日第十三届全国人民代表大会第三次会议通过);

(五) 《中华人民共和国土地管理法》(2019年8月26日第十三届全国人民代表大会常务委员会第十二次会议修订通过);

(六) 《中华人民共和国城市房地产管理法》(2019年8月26日第十三届全国人民代表大会常务委员会第十二次会议修订通过);

(七) 国有资产评估管理办法(1991年11月16日国务院令第91号发布,根据2020年11月29日《国务院关于修改和废止部分行政法规的决定》[国务院令第732号]修订);

(八) 原国家国有资产管理局发布的国资办发[1992]36号《国有资产评估管理办法施行细则》;

(九) 国务院国资委、财政部令第32号《企业国有资产交易监督管理办法》;

(十) 国务院国资委第12号令《企业国有资产评估管理暂行办法》;

(十一) 财政部令第14号《国有资产评估管理若干问题的规定》;

(十二) 《中华人民共和国专利法》(2020年10月17日第十三届全国人民代表大会常务委员会第二十二次会议通过修改);

(十三) 《中华人民共和国著作权法》(2020年11月11日第十三届全国人民代表大会常务委员会第二十三次会议通过修正);

(十四) 《资产评估行业财政监督管理办法》2017年4月21日财政部令第86号公布,根据2019年1月2日《财政部关于修改<会计师事务所

所执业许可和监督管理办法>等 2 部部门规章的决定》修改;

(十五) 《企业国有资产评估项目备案工作指引》(国资发产权[2013]64 号);

(十六) 《中华人民共和国矿产资源法》(1996 年 8 月 29 日修改后颁布);

(十七) 《关于加强企业国有资产评估管理工作有关问题的通知》(国资发产权[2006]274 号);

(十八) 《关于企业国有资产评估报告审核工作有关事项的通知》(国资产权[2009]941 号);

(十九) 《中华人民共和国增值税暂行条例》(国务院令 第 691 号);

(二十) 《中华人民共和国增值税暂行条例实施细则》(财政部、国家税务总局令 第 50 号);

(二十一) 《关于全面推开营业税改征增值税试点的通知》(财税[2016]36 号);

(二十二) 《财政部税务总局关于调整增值税税率的通知》(财税[2018]32 号);

(二十三) 《关于深化增值税改革有关政策的公告》(财政部 税务总局 海关总署公告 2019 年第 39 号)

(二十四) 与本次评估有关的其他法律法规。

准则依据:

(一) 《资产评估基本准则》(财资[2017]43 号);

(二) 《资产评估职业道德准则》(中评协[2017]30 号);

(三) 《资产评估执业准则—资产评估程序》(中评协[2018]36 号);

(四) 《资产评估执业准则—资产评估报告》(中评协[2018]35 号);

- (五) 《资产评估执业准则—资产评估委托合同》（中评协〔2017〕33号）；
- (六) 《资产评估执业准则—资产评估档案》（中评协〔2018〕37号）；
- (七) 《资产评估执业准则—资产评估方法》（中评协〔2019〕35号）；
- (八) 《资产评估执业准则—利用专家工作及相關报告》（中评协〔2017〕35号）；
- (九) 《资产评估执业准则—企业价值》（中评协〔2018〕38号）；
- (十) 《资产评估执业准则—无形资产》（中评协〔2017〕37号）；
- (十一) 《资产评估执业准则—不动产》（中评协〔2017〕38号）；
- (十二) 《资产评估执业准则—机器设备》（中评协〔2017〕39号）；
- (十三) 《资产评估执业准则—知识产权》（中评协〔2023〕14号）；
- (十四) 《资产评估机构业务质量控制指南》（中评协〔2017〕46号）；
- (十五) 《企业国有资产评估报告指南》（中评协〔2017〕42号）；
- (十六) 《资产评估价值类型指导意见》（中评协〔2017〕47号）；
- (十七) 《资产评估对象法律权属指导意见》（中评协〔2017〕48号）；
- (十八) 《专利资产评估指导意见》（中评协〔2017〕49号）；
- (十九) 《著作权资产评估指导意见》（中评协〔2017〕50号）
- (二十) 《资产评估准则术语 2020》（中评协〔2020〕31号）。

权属依据:

- (一) 青海鸿鑫矿业有限公司《中华人民共和国不动产权证》；
- (二) 青海鸿鑫矿业有限公司《中华人民共和国采矿许可证》；
- (三) 青海鸿鑫矿业有限公司下属子公司《中华人民共和国矿产资源勘查许可证》；

- (四) 青海鸿鑫矿业有限公司《计算机软件著作权登记证书》；
- (五) 青海鸿鑫矿业有限公司《专利权证书》；
- (六) 青海鸿鑫矿业有限公司及下属子公司《中华人民共和国机动车行驶证》；
- (七) 其他有关产权证明。

取价依据:

- (一) 《有色金属工业工程建设预算定额》(中色协科字〔2019〕204号)；
- (二) 《2019版有色矿山工程工程量清单计价规范实施细则》；
- (三) 《中华人民共和国车辆购置税法》(由中华人民共和国第十三届全国人大常委会第七次会议于2018年12月29日通过并公布,共十九条,自2019年7月1日起施行)；
- (四) 商务部、发改委、公安部、环境保护部令2012年第12号《机动车强制报废标准规定》；
- (五) 《机电产品报价手册》(2023年)；
- (六) 评估人员对评估对象进行勘查核实的记录；
- (七) 重点设备询价资料；
- (八) 青海鸿鑫矿业有限公司提供的资产负债表、损益表、成本费用表等财务报表；
- (九) 青海鸿鑫矿业有限公司提供的未来收益预测表。
- (十) 评估人员收集的市场资料；
- (十一) 同花顺 iFinD；
- (十二) 《评估资讯网》；
- (十三) 与此次资产评估有关的其他资料。

其他依据:

- (一) 被评估单位评估基准日专项审计报告；
- (二) 《青海鸿鑫矿业有限公司青海省格尔木市牛苦头矿区 M1 磁异常多金属矿采矿权评估报告》（中和矿报字（2023）第 KMM1002-1 号）；
- (三) 《青海鸿鑫矿业有限公司青海省格尔木市牛苦头矿区 M4 磁异常区铁多金属矿勘探探矿权评估报告》（中和矿报字（2023）第 KMM1002-2 号）；
- (四) 《青海鸿鑫矿业有限公司青海省格尔木市牛苦头矿区 M2、M3、M5、M6 磁异常区铁多金属矿详查探矿权评估报告》（中和矿报字（2023）第 KMM1002-3 号）；
- (五) 资产评估业务委托合同。

七、评估方法

资产评估基本方法包括市场法、收益法和资产基础法。

市场法，是指将评估对象与可比上市公司或者可比交易案例进行比较，确定评估对象价值的评估方法。

收益法，是指将预期收益资本化或者折现，确定评估对象价值的评估方法。

资产基础法，是指以被评估单位评估基准日的资产负债表为基础，合理评估企业表内及表外各项资产、负债价值，确定评估对象价值的评估方法。

由于较难搜集到适量的、与被评估对象可比的交易实例，以及将其与评估对象对比分析所需要的相关资料，不具备采用市场法进行评估的操作条件，本次评估不适用市场法。

由于能够收集到分析被评估对象历史状况、预测其未来收益及风险所需的必要资料，具备采用收益法实施评估的操作条件，本次评估可以采用收益法。

由于被评估单位各项资产、负债能够根据会计政策、企业经营等情况合理加以识别，评估中有条件针对各项资产、负债的特点选择适当、具体的评估方法，并具备实施这些评估方法的操作条件，本次评估可以选择资产基础法。

根据本次评估目的和评估对象的特点，以及评估方法的适用条件，选择资产基础法和收益法进行评估。

资产基础法：

（一）流动资产：本次评估将其分为以下几类，采用不同的评估方法分别进行评估：

1.货币类流动资产、应收资金集中管理款：为银行存款，通过核实银行对账单、银行函证等进行核查，均为人民币货币资产，以核实后的价值确定评估值；

2.应收预付类流动资产：包括应收账款、其他应收款、预付账款等；对应收类流动资产，主要是在清查核实其账面余额的基础上，根据每笔款项可能回收的数额确定评估值；对预付款项根据所能收回的货物或者服务，以及形成的资产或权利确定评估值；

3.实物类流动资产：主要是指存货，包括原材料、在产品及产成品，其中原材料主要为购进的锻(轧)钢球、锻(轧)钢球、硫酸铜、硫酸锌、异戊基钠黄药、石灰、燃煤及备品备件等。自产的铅锌原矿、铜矿石原矿、尾矿回收矿和备品备件；

（1）原材料：主要为购进的锻(轧)钢球、硫酸铜、硫酸锌、异戊基钠黄药、石灰、燃煤及备品备件等，均为近期购进，保存良好、正常流转，账面值与评估基准日市价较为接近，此次以核实后的账面价值作为其评估值。

(2) 在产品：为铅锌矿石原矿。本次评估按正常可选出的精矿产品销售收入扣除生产过程中产生的成本及税费计算评估值。计算公式如下：

评估价值=原矿实际数量×[单位原矿产出精矿销售单价×(1-销售费用率-管理费用率-销售税金及附加率-所得税率-适当数额的净利润率)-原矿单位选矿成本]

单位原矿产出精矿销售单价=Σ(原矿品位×原矿生产精矿回收率×单位精矿不含税销售单价)

(3) 产成品

正常销售的产成品根据评估基准日的销售价格减去销售费用、全部税金和适当数额的税后净利润确定其评估值。具体评估计算公式如下：

正常销售产成品评估值=产成品数量×产成品不含税销售单价×(1-销售费用率-销售税金及附加率-所得税率-适当数额的净利润率)。

(二) 非流动资产：本次评估将其分为以下几类，采用不同的评估方法分别进行评估：

1. 投资性房地产

根据本次评估目的和评估对象的特点，以及评估方法的适用条件，本次投资性房地产采用市场法评估。

市场法是根据经济学替代原理，将待估房地产与在近期已经发生了交易的类似房地产加以比较对照，从已经发生了交易的类似房地产的已知价格，修正得出待估房地产价格的一种评估方法。市场法公式如下：

比较价格=实例交易价格×交易情况修正系数×交易时间修正系数×区位状况因素修正系数×实物状况因素修正系数×权益状况因素修正系数

2. 房屋建筑物

评估方法根据被评估房屋建筑物的用途及特点加以确定。对于通过自建模式取得的生产厂区内的房屋建筑物采用重置成本法进行评估，对于通

过市场化途径购置、当地类似房地产交易比较活跃的位于格尔木市区的办公楼及生产周转房采用市场法评估。

A、重置成本法

重置成本法是指在现时条件下重新购置和建造一项全新状态的资产所需的全部成本，减去待评估资产已经发生的实体性贬值、功能性贬值和经济性贬值，得到的差额作为被评估资产评估值的一种资产评估方法。其计算公式为：

$$\text{评估值} = \text{重置全价} \times \text{综合成新率}(\%)$$

重置全价不包括根据《中华人民共和国增值税暂行条例》允许抵扣的增值税进项税。

(1) 重置全价的确定

$$\text{重置全价} = \text{建筑安装工程综合造价} + \text{前期及其他费用} + \text{资金成本}$$

其中：

建筑安装工程综合造价指建设单位直接投入工程建设，支付给承包商的建筑费用。

$$\text{建筑安装工程综合造价} = \text{建筑工程造价} + \text{装饰工程造价} + \text{安装工程造价}$$

评估人员按被评估建筑物的用途分类归集，选择同类用途和结构中有一定代表性的建筑物，根据所搜集的反映其工程量的设计、预决算及合同等资料，利用房屋建筑物所在地的建设工程概预算定额及工程造价信息，确定其在评估基准日的建筑安装工程综合造价。

其他房屋建筑物，则以评估人员计算的同类用途及结构有代表性建筑物的建筑安装工程造价，或评估人员搜集的类似工程的建筑安装造价为基础，结合房屋建筑物评估常用的数据与参数，通过差异调整测算出这些房屋建筑物的建筑安装工程综合造价。

前期和其他费用指工程建设应发生的，支付给工程承包商以外的单位

或政府部门的其他费用。分别根据国家和房屋建筑物所在地相关主管部门规定的计费项目和标准、专业服务的收费情况，以及被评估建设项目的特点加以确定。

资金成本根据被评估建设项目的建设规模核定合理的建设工期，选取评估基准日有效的相应期限的贷款利率，并假设建设资金均匀投入加以计算。

(2) 成新率的确定

成新率=房屋建筑物尚可使用年限÷(房屋建筑物已使用年限+房屋建筑物尚可使用年限)×100%

尚可使用年限，根据房屋建筑物的经济寿命年限，结合其使用维护状况、现场勘查情况加以确定。

对于与矿山生产直接相关的、除了用于矿山生产别无它用的建(构)筑物及井巷工程，根据矿山服务年限与建筑物耐用年限扣除已使用年限后的剩余年限二者孰低原则确定其尚可使用年限。

其中：

尚可使用年限=Min【(建筑物的全部经济寿命年限-建筑物已使用年限)，矿山服务年限】

矿山服务年限的确定：

$$T = Q / (A \cdot K)$$

式中：T--矿山服务年限；

Q--可采储量；

A--生产能力；

K--储量备用系数

B、市场法

市场比较法是将评估房地产与评估基准日近期发生过交易的类似房

地产进行比较，对这些类似房地产的已知价格作适当的修正，以此估算被评估房地产客观合理价值的评估方法。

被评估房地产评估价值=可比交易实例房地产的价格×交易情况修正系数×交易日期修正系数×不动产状况修正系数

被评估房地产评估值不包括根据《中华人民共和国增值税暂行条例》允许抵扣的增值税进项税。

3.机器设备

根据评估目的及被评估设备的预期用途，采用重置成本法进行评估，重置成本法是指在现时条件下被评估资产全新状态的重置成本减去该项资产的实体性贬值、功能性贬值、经济性贬值，得到的差额作为被评估资产的评估值的一种资产评估方法，评估公式为：

评估值=重置价值×成新率。

对于已超过正常经济使用年限的设备采用市场二手价市场法进行评估。评估计算公式分别如下：

评估值=二手市场价×数量

重置全价不包括根据《中华人民共和国增值税暂行条例》允许抵扣的增值税进项税。

(1) 设备重置全价的确定

① 机器设备

对于机器设备，重置全价一般包括设备购置费、运杂费、安装调试费、前期和其他费用、资金成本；设备购置费以外费用（成本）的计取内容和方式，根据相关设备特点、评估中获得的设备价格口径及交易条件加以确定。

其中：

设备购置费根据相关设备的近期成交价格、对供应厂商的询价结果，以及评估人员搜集的其他公开价格信息加以确定。对无法取得直接价格资料的设备，采用替代产品信息进行修正，无法实施替代修正的，在对其原始购置成本实施合理性核查的基础上，采用物价指数调整法加以确定。

运杂费主要由采购费、运输费、装卸费、保管费等构成。根据被评估设备的类型、运距、运输方式等加以确定。

安装调试费，根据被评估设备的用途、特点、安装难易程度等加以确定。对需单独设置基础的设备还根据其使用、荷载等计取基础费用（已在厂房建设统一考虑的除外）。

非标、自制设备：按类别填制《非标设备调查表》，分别统计主材重量、特殊材料重量及主要外购件数量和规格型号，据此计算主、辅材和外购件价格，再考虑主体部件制造费、安装调试费、设计费、利润、税金等费用，以计算其重置全价。

设备重置全价=设备购置价+运杂费+安装调试费+基础费+前期及其他费用+合理资金成本

②车辆

对于正常在售的车辆，本次采用成本法进行评估，对于基准日已停售的运输车辆，采用市场法进行评估。

A、市场法通过对二手车市场进行调查，选定与委估对象较接近的三个市场参照物，对参照物进行因素调整，分析确定。评估公式为：

委估车辆价值=参照物车辆的客观售价×交易地点修正系数×上牌时间修正系数×交易期日修正系数×行驶里程修正系数×实体状态修正系数。

B、成本法中车辆的重置价值，按照评估基准日同类车辆现行市场价，并考虑其相应的车辆购置税、牌照费及手续费等确定重置价值。

③电子设备

我们主要查询当期相关适时报价资料确定其重置价值。

(2) 设备成新率的确定

① 机器、电子设备

经过现场勘查，评估人员在进行现场调查的情况下，以估测出的设备尚可使用年限占其全部经济使用寿命年限的比率作为其成新率，用公式表示即为：

$$\text{成新率} = \text{设备尚可使用年限} \div (\text{设备已使用年限} + \text{设备尚可使用年限}) \times 100\%$$

对于与矿山生产无关的设备，及与矿山生产相关但可移动及移动后不影响正常使用的设备，根据设备经济耐用年限和已使用年限，结合现场勘察、设备历年更新改造情况及设备维护状况等综合确定其尚可使用年限。

对于与矿山生产直接相关的、除了用于矿山生产别无它用的设备，根据矿山服务年限与设备经济使用年限扣除已使用年限后的剩余年限二者孰低原则确定其尚可使用年限。

② 运输车辆

分别运用年限法、里程法计算其成新率，取二者之中的最低值作为调整基础，再依据对车辆现场勘查的结果进行修正，以修正后的结果作为其综合成新率。

$$\text{成新率} = \text{Min}(\text{年限法成新率}, \text{里程法成新率}) \times \text{修正系数}$$

其中：

$$\text{年限法成新率} = (\text{经济使用年限} - \text{已使用年限}) / \text{经济使用年限} \times 100\%$$

$$\text{里程法成新率} = (\text{经济行驶里程} - \text{已行驶里程}) / \text{经济行驶里程} \times 100\%$$

4. 在建工程

本次申报评估的在建工程分为 2 类，第一类为开工日期距离评估基准日半年以内的在建工程，一类为开工时间较长，开工日期距离评估基准日

超过半年的在建工程，对于第一类在建工程，在核实工程项目、工程内容、形象进度、付款进度的基础上，收集建设工程施工合同等资料，按核实的账面价值确定评估值。对于第二类在建工程，考虑到工程项目占用资金时间较长，以核实后的账面价值为基础剔除不合理费用，依据企业在建工程的合理建设工期，计算在建工程资金成本。具体公式如下：

在建工程评估价值=在建工程合理支出+资金成本

资金成本=在建工程合理支出×当期贷款利率×工期÷2

对于与矿权相关的勘查支出，价值体现在矿权价值中。

5. 使用权资产

使用权资产核算的是租赁土地使用权所形成的使用权资产。本次评估对使用权资产按核实后的账面值确认评估值。

6. 无形资产-土地使用权

评估方法根据被评估宗地的权利形态、用途、区位和利用条件，按照《资产评估执业准则-不动产》的要求等加以确定。根据委托方提供的资料及评估人员现场勘查、调查、收集的有关资料，结合待估宗地的特点及评估目的分析，决定选用市场法待估宗地进行评估，其依据是：

(1) 宗地所在区域土地市场可以收集到类似土地出让案例，故采用市场比较法进行评估；

(2) 各估价对象所在区域征地成本资料不齐全，不适宜采用成本逼近法进行评估；

(3) 待估宗地所在区域不在格尔木市基准地价定级范围内，因此不宜采用基准地价系数修正法进行评估；

(4) 由于各待估宗地为工矿用地，且均已进行开发，各宗地均不具备再次开发利用的条件，且宗地所在区域内无法收集到类似地块地上房屋销售情况，无法确定开发完成后价值，故不宜采用剩余法进行测算；

(5) 待估宗地所在区域无类似地块出租案例，无法确定土地客观收益，故不宜选用收益还原法进行测算。

综上所述，本次评估采用市场法评估各待估宗地使用权价格。

市场比较法是以替代原则为依据，将待估宗地与在较近时期内已经发生交易的类似土地案例进行对照比较，并依据后者已知的价格，参照该土地的交易情况、期日、区域以及个别因素等差别，修正得出待估土地在评估时日地价的方法。其计算公式为：

$$P_D = P_B \times A \times B \times D \times E$$

式中： P_D -宗地价格；

P_B -比较案例价格；

A-宗地情况指数 / 比较案例宗地情况指数

= 正常情况指数 / 比较案例宗地情况指数

B-宗地评估期日地价指数 / 比较案例宗地交易日期地价指数

D-宗地区域因素条件指数 / 比较案例宗地区域因素条件指数

E-宗地个别因素条件指数 / 比较案例个别因素条件指数

7.无形资产-矿业权

本次采矿权的评估工作由中和资产评估有限公司以同一基准日进行评估，矿业权评估人员负责对矿业权进行清查核实工作，并出具矿业权评估报告。评估人员根据企业提供的清查评估明细表，查阅矿业权权证，了解矿业权的历史沿革，并对矿业权进行了核实。引用矿业权评估结果确定矿业权的评估价值。

8.其他无形资产

(1) 软件及其他

根据软件的特点、评估价值类型、资料收集情况等相关条件，本次对使用状态不同的软件采取不同的评估方式，对于企业已经闲置不再使用、企业计划停用无后续使用价值的软件资产，因其不再对企业的生产经营产

生贡献，相应无对应的现金流量流入企业，本次评估对这部分软件资产价值评估为零。对正常使用的软件按市场法进行评估。

（2）专利权

根据中和资产评估有限公司出具的矿业权评估报告，因青海省格尔木市牛苦头矿区 M1 磁异常多金属矿采矿权、青海省格尔木市牛苦头矿区 M4 磁异常区铁多金属矿勘探探矿权采用折现现金流量法进行评估，专利权所解决的生产技术难题已在采选矿技术指标、生产成本中体现，包含在了采矿权价值中。专利权价值不再单独评估。

（3）软件著作权

市场法适用性分析：由于软件著作权的评估通常具有唯一性和保密性，市场上无同类软件著作权资产的公开交易案例，本次评估不具备应用市场法评估的条件，故不适用市场法评估。

收益法适用性分析：计算机软件著作权对于青海鸿鑫矿业有限公司收益贡献较弱，仅仅只是对被评估单位起到提高企业资质、享受高新技术企业条件作用，故不适用收益法评估。

成本法适用性分析：被评估单位主要从事矿山采选业务，软件著作权再取得成本的有关数据和对应信息来源较广，资产重置成本易于获取。各项软件著作权具有可替代性，即其功能作用易于被其他无形资产替代，生产制造该无形资产技术上可行，故可以采用成本法进行评估。

综上分析，软件著作权采用成本法进行评估。

9.递延所得税资产

属可抵扣暂时性差异影响的所得税费用，以核实后的账面价值作为评估值。

（三）负债：根据被评估单位实际需要承担的负债项目及金额确定评估值。

收益法:

收益法，是指将预期收益资本化或者折现，确定评估对象价值的评估方法。根据评估目的，此次评估被评估单位的股东全部权益选择现金流量折现法。根据被评估单位未来经营模式、资本结构、资产使用状况以及未来收益的发展趋势等，本次现金流量折现法采用企业自由现金流折现模型。

股东全部权益价值 = 被评估单位整体价值 - 有息负债

被评估单位整体价值 = 营业性资产价值 + 溢余资产价值 + 非经营性资产价值

有息负债是指评估基准日被评估单位账面上需要付息的债务，包括短期借款、带息的应付票据、一年内到期的长期借款和长期借款等。

1、营业性资产价值的计算公式为:

$$P = \left[\sum_{i=1}^n R_i(1+r)^{-i} + R_{n+1} / r(1+r)^{-n} \right]$$

其中： P ——评估基准日的被评估单位营业性资产价值

R_i ——被评估单位未来第 i 年预期自由净现金流

r ——折现率

i ——收益预测年份

n ——收益预测期

2、溢余资产价值的确定

溢余资产是指与被评估单位经营收益无直接关系，超过其经营所需的多余资产，采用重置成本法确定其评估值。

3、非经营性资产价值的确定

非经营性资产是指与被评估单位正常经营收益无直接关系的，包括不产生效益的资产和与本次收益预测无关的资产，第一类资产不产生利润，第二类资产虽然产生利润但在收益预测中未作考虑。主要采用重置成本法确定其评估值。

4、折现率的选取

有关折现率选取，此次采用了加权平均资本成本模型（“WACC”）。

WACC 模型可用下列数学公式表示：

$$WACC = k_e \times [E \div (D + E)] + k_d \times (1 - t) \times [D \div (D + E)]$$

其中：

k_e ：权益资本成本

E：权益资本的市场价值

D：债务资本的市场价值

k_d ：债务资本成本

t：所得税率

计算权益资本成本时，我们采用资本资产定价模型（“CAPM”）。

CAPM 模型是普遍应用的估算股权资本成本的办法。CAPM 模型可用下列数学公式表示：

$$E[Re] = R_f + \beta \times ERP + \alpha$$

其中： $E[Re]$ = 权益期望回报率，即权益资本成本

R_f = 长期国债期望回报率

β = 贝塔系数

ERP = 股权市场风险溢价

α = 特别风险溢价

评估人员对上述评估方法形成的测算结果进行了综合分析，并依据本次评估目的、评估方法使用数据的质量和数量等因素，最终采用资产基础法的结果作为本评估报告的评估结论。

八、评估程序实施过程和情况

评估人员对纳入此次评估范围的资产和负债进行了评估。主要评估过程如下：

（一）接受委托

本资产评估机构接受委托前，与委托方及青海鸿鑫矿业有限公司的有关人员进行了会谈，并与本项目的审计师进行沟通，详细了解了此次评估的目的、评估对象与评估范围、评估基准日等。在此基础上，本资产评估机构遵照国家有关法规与委托人签署了《资产评估业务委托合同》，并拟定了相应的评估计划。

（二） 现场调查、资料收集及核查验证

根据青海鸿鑫矿业有限公司提供的资产评估申报资料，评估人员于2023年10月24日至2023年10月31日对评估对象和纳入评估范围的资产及负债进行了必要的调查。

评估人员听取青海鸿鑫矿业有限公司有关人员的相关介绍，了解评估对象的现状，关注评估对象的法律权属，对青海鸿鑫矿业有限公司的申报内容进行了账账核实、账表核实、账实核实。评估人员还根据评估对象特点和评估业务情况，通过委托人或者其他相关当事人、市场等渠道收集了涉及评估对象和评估范围，支持评定估算等程序的相关资料。

评估人员已要求委托人或者其他相关当事人对其提供的资产评估明细表及其他重要资料进行了确认，并对资产评估活动中使用的资料进行了核查验证。

1. 货币资金的清查

指银行存款。我们查阅了被评估单位2023年9月30日的银行对账单和余额调节表，对大额的未达账项进行了核实，同时对各个账户的银行回函进行了核对。

2. 存货的清查

评估人员根据申报明细表查阅了有关的购销合同、购货发票、销售发票及其他会计资料，并采用抽查方式进行了资产核实，对原材料、产成品等存货的抽查数量占总数量的40%以上，抽查存货的账面值是其总价值的

60%以上。此次以清查核实后的存货申报资料作为评定估算的依据。

3. 投资性房地产的清查

对被评估单位申报的投资性房地产，评估人员根据申报明细表逐项勘查实物，核实建筑面积，查验被评估单位提供的权属证明资料，了解建筑结构、建筑质量、完工日期、平面形状、室内外装修、水暖电等配套设施的安装使用、租赁等情况，将所收集资料及相关工作记录作为评估计算的重要依据。

4. 房屋建筑物的清查

对被评估单位申报的房屋建筑物及附属设施，评估人员根据申报明细表逐项勘查实物，核实建筑面积，查验被评估单位提供的权属证明资料，了解建筑结构、建筑质量、完工日期、平面形状、室内外装修、水暖电等配套设施的安装使用等情况，将所收集资料及相关工作记录作为评估计算的重要依据。

5. 机器设备的清查

对被评估单位申报的机器设备、电子设备和运输车辆，评估人员根据申报明细表进行了必要的清查核实；通过问、观、查等方式，了解设备的使用环境、工作负荷、维护保养、自然磨损、修理及维护等情况；并通过接触设备管理及操作人员，调查设备的管理、使用，以及相关管理制度的贯彻执行情况。对清查中发现的问题，评估人员已要求被评估单位进行相应的核查、修改或说明。

6. 在建工程的清查：

对被评估单位申报的在建工程目前进度情况进行了解，评估人员根据申报明细表逐项勘查实物，核实在建工程现状，查验被评估单位提供的相关工程资料，了解工程实施情况、预计完工日期等情况，将所收集资料及相关工作记录作为评估计算的重要依据。

7. 无形资产-土地使用权的清查:

对土地使用权的清查,评估人员核对了与土地使用权有关的权属证书、合同、缴款凭证等资料,对被评估宗地的四至及利用现状进行了调查。

8. 无形资产-矿业权的清查:

评估人员主要查阅了各采矿权证的取得方式,权属,矿区划定范围、生产规模、开采方式及矿种等相关参数,同时关注相关批文、出让收益金的缴纳情况及采矿权的有效期等情况。

9. 无形资产-软件的清查:

评估人员查看了购置合同,核对了实际发生的原始凭证,并对软件的使用情况进行了调查。

10. 往来款项、其他资产及负债的清查

对往来款项、其他资产及负债,评估人员根据申报明细表搜集了与其相关的原始资料、证明文件及会计资料,对重要往来款项进行了函证,对非实物性资产及负债通过账务核查进行核实,以清查核实后的相关申报资料作为评估的依据。

7. 收益法调查

1) 听取青海鸿鑫矿业有限公司工作人员关于业务基本情况及资产财务状况的介绍,了解该公司的资产配置和使用情况,收集有关经营和基础财务数据;

2) 分析青海鸿鑫矿业有限公司的历史经营情况,特别是前三年收入、成本和费用的构成及其变化原因,分析其获利能力及发展趋势;

3) 分析青海鸿鑫矿业有限公司的综合实力、管理水平、盈利能力、发展能力、竞争优势等因素;

4) 根据青海鸿鑫矿业有限公司的财务计划和战略规划及潜在市场优势,分析、核查青海鸿鑫矿业有限公司提供的预期收益、收益期限和相关风险

预测，并根据经济环境、行业和市场发展等情况进行必要的调整；

5) 建立收益法评估定价模型。

（三） 评定估算

本次运用资产基础法进行评估，评估人员在进行必要的市场调查、询价的基础上，对被评估单位的各项资产和负债选用适当的方法进行了评估测算，进而确定了被评估单位的股东权益价值。

对采用收益法评估的，评估人员通过与被评估单位管理层的访谈、查看被评估单位的主要生产经营场所，收集被评估单位近年来的主要财务数据，同时与同类上市公司进行对比分析，在此基础上，结合宏观和行业情况对被评估单位的未来收益、收益期及风险回报进行分析量化，最终确定出被评估单位的股东权益价值。

（四） 评估汇总及报告

按照《资产评估执业准则—资产评估报告》和《企业国有资产评估报告指南》要求进行评估汇总、分析、撰写资产评估报告书和资产评估说明。并按照本资产评估机构的内部质量控制制度对评估报告进行了内部审核。

九、评估假设

（一） 基本假设

1、交易假设

交易假设是假定所有待评估资产已经处在交易的过程中，评估师根据待评估资产的交易条件等模拟市场进行估价。交易假设是资产评估得以进行的一个最基本的前提假设。

2、公开市场假设

公开市场假设，是假定在市场上交易的资产，或拟在市场上交易的资产，资产交易双方彼此地位平等，彼此都有获取足够市场信息的机会和时间，以便于对资产的功能、用途及其交易价格等做出理智的判断。公开市

场假设以资产在市场上可以公开买卖为基础。

3、资产持续使用假设

资产持续使用假设是指评估时需根据被评估资产按目前的用途和使用的方式、规模、频度、环境等情况继续使用，或者在有所改变的基础上使用，相应确定评估方法、参数和依据。

4、企业持续经营的假设：

企业持续经营的假设是指青海鸿鑫矿业有限公司将保持持续经营，并在经营方式上与现时保持一致。

(二) 一般性假设

1. 国家现行的有关法律法规及政策、国家宏观经济形势无重大变化，本次交易各方所处地区的政治、经济和社会环境无重大变化；

2. 有关利率、汇率、赋税基准及税率、政策性征收费用等不发生重大变化；

3. 假设被评估单位持续经营，其管理方式及水平、经营方向和范围，与评估基准日基本一致；

4. 除非另有说明，假设被评估单位遵守相关法律法规，经营管理层和技术骨干有能力、负责任地担负其职责，并保持相对稳定；

5. 假设被评估单位未来所采取的会计政策和编写本评估报告时采用的会计政策在重要方面基本一致；

6. 无其他人力不可抗拒因素及不可预见因素对被评估单位造成重大不利影响。

(三) 针对性假设

1、假设青海鸿鑫矿业有限公司未来各年间的技术队伍及其高级管理人员保持相对稳定，不会发生重大的核心专业人员流失问题。

2、假设青海鸿鑫矿业有限公司各经营主体现有和未来经营者是负责

的，且公司管理层能稳步推进公司的发展计划，保持良好的经营态势。

3、假设青海鸿鑫矿业有限公司未来经营者遵守国家相关法律和法规，不会出现影响公司发展和收益实现的重大违规事项。

4、假设设定的未来矿山生产方式、生产规模、产品结构保持不变且持续经营；

5、假设青海省格尔木市牛苦头矿区 M4 磁异常区铁多金属矿勘探探矿权能转为采矿权，采矿许可证到期后能顺利延续至矿山开采结束。

6、青海鸿鑫矿业有限公司享受西部大开发税收优惠政策，即至 2030 年企业所得税税率 15%，2031 年及以后年度 25%。

7、青海鸿鑫矿业有限公司青海省格尔木市牛苦头矿区 M1 磁异常区铁多金属矿为露天开采，M1 采矿许可证证载生产规模为露天开采 75 万吨/年，硫铁矿+硫铜矿生产规模为 21 万吨/年。本次评估根据昆明有色冶金设计研究院股份公司 2023 年 10 月出具的《青海鸿鑫矿业有限公司格尔木市牛苦头矿区 M1 磁异常区铁多金属矿采选项目（含尾矿库）二期项目 M1 改扩建工程初步设计（代可研）》（以下简称“改扩建工程初步设计”）确定露采生产规模为 140 万吨/年，其中，铅锌矿生产规模 84 万吨/年，硫铁矿+硫铜矿生产规模为 56 万吨/年。M1 磁异常区铁多金属矿还未取得登记生产规模为 140 万吨/年的采矿许可证，假设能取得生产规模为 140 万吨/年的采矿许可证，并按此规模生产。

8、青海省格尔木市牛苦头矿区 M4 磁异常区铁多金属矿为地下开采，“可行性研究报告”设计，矿山所有矿种生产规模为 213 万吨/年，其中铅锌矿生产规模为 84 万吨/年，硫铜矿生产规模为 69 万吨/年，磁铁矿生产规模为 60 万吨/年。本次评估矿山生产能力依据“可行性研究报告”确定铅锌矿生产规模为 84 万吨/年，硫铜矿生产规模为 69 万吨/年，磁铁矿生产规模为 60 万吨/年。因矿区 M4 开采的铅锌矿沿用原选矿厂，因此考虑

M1 露天开采结束后，2028 年 1 月 M4 开始地采。

若将来实际情况与上述评估假设产生差异，将会对本评估报告的评估结论产生影响。委托人和其他评估报告使用人应在使用本评估报告时充分考虑评估假设可能对评估结论产生的影响。

十、评估结论

（一）资产基础法评估结论

在评估基准日 2023 年 9 月 30 日，经资产基础法评估，青海鸿鑫矿业有限公司总资产账面价值为 93,415.62 万元，评估价值为 129,079.67 万元，增值额为 35,664.05 万元，增值率为 38.18 %；总负债账面价值为 19,843.48 万元，评估价值为 19,843.48 万元；股东全部权益账面价值为 73,572.14 万元，股东全部权益评估价值为 109,236.19 万元，增值额为 35,664.05 万元，增值率为 48.47%。评估结果详见下列评估结果汇总表：

资产评估结果汇总表

评估基准日：2023 年 9 月 30 日

单位：人民币万元

项 目	账面价值	评估价值	增减值	增值率 %
	A	B	C=B-A	D=C/A×100
1 流动资产	46,611.94	48,326.71	1,714.77	3.68
2 非流动资产	46,803.68	80,752.96	33,949.28	72.54
3 其中：债权投资				
4 其他债权投资				
5 长期应收款				
6 长期股权投资				
7 其他权益工具投资				
8 其他非流动金融资产				
9 投资性房地产	232.06	621.54	389.48	167.84
10 固定资产	34,119.51	39,779.33	5,659.82	16.59
11 在建工程	3,179.01	2,234.10	-944.91	-29.72
12 生产性生物资产				
13 油气资产				
14 使用权资产	2,176.51	2,176.51		
15 无形资产	4,612.86	33,457.74	28,844.88	625.31

16	开发支出				
17	商誉				
18	长期待摊费用				
19	递延所得税资产	2,483.74	2,483.74		
20	其他非流动资产				
21	资产总计	93,415.62	129,079.67	35,664.05	38.18
22	流动负债	14,392.30	14,392.30		
23	非流动负债	5,451.19	5,451.19		
24	负债合计	19,843.48	19,843.48		
25	净资产（所有者权益）	73,572.14	109,236.19	35,664.05	48.47

（二）收益法评估结论

经收益法评估，青海鸿鑫矿业有限公司股东全部权益账面价值为 73,572.14 万元，股东全部权益评估价值为 108,174.18 万元，增值额为 34,602.04 万元，增值率为 47.03 %。

（三）评估结论的确定

资产基础法评估股东全部权益价值为 109,236.19 万元，收益法评估股东全部权益价值为 108,174.18 万元，两者相差 1,062.01 万元，差异率为 0.98%。两者的差异原因系：

两个评估结果的差异是由评估方法的特性所决定的。资产基础法是从资产重置成本的角度出发，对企业资产负债表上所有单项资产和负债，用现行市场价值代替历史成本；收益法是指将预期收益资本化或者折现，确定评估对象价值的评估方法。

青海鸿鑫矿业有限公司属于铅锌矿采选企业，主要生产铅精矿、锌精矿、铜精矿等矿产品。青海鸿鑫矿业有限公司资源储量不大，目前由于青海省格尔木市牛苦头矿区 M1 磁异常多金属矿正在进行改扩建，处于在建状态，青海省格尔木市牛苦头矿区 M4 磁异常区铁多金属矿尚未投资开采，未来建成投产后，企业未来产品结构和毛利率会受到较大影响。此外，中国是世界最大的有色金属生产国和消费国，产业也面临很大的下行压力。过去十年有色金属工业发展黄金期的拉动力量，是中国消费需求的增长。

2022年随着中国需求增长速度的回落，有色金属加工行业原有的增长动力已经削弱，新的增长动力尚未形成，而近年来建设的大量产能却在不断释放，有色金属价格近年来波动较大，未来收益的不确定性较大。

根据本次评估目的，评估公司基于对评估结论的分析及所使用数据的质量和假设前提条件，认为资产基础法评估结果更能反映目标资产的真实价值。本次评估采用资产基础法评估结果作为目标资产的最终评估结果。

即：在评估基准日 2023 年 9 月 30 日，青海鸿鑫矿业有限公司股东全部权益评估价值为 109,236.19 万元。

评估结论的使用有效期自评估基准日起一年，即超过 2024 年 9 月 29 日使用本评估报告的评估结论无效。

十一、 特别事项说明

评估报告使用人在使用本评估报告时，应关注以下特别事项对评估结论，以及本报告所服务经济行为的决策、实施可能产生的影响：

（一）评估基准日会计报表经信永中和会计师事务所（特殊普通合伙）审计，并出具了 XYZH/2023BJAA16B0524 号的无保留意见审计报告。本次评估财务数据账面价值系引用信永中和会计师事务所（特殊普通合伙）审计结果。

（二）关于权属资料不全面或者存在瑕疵的情形特别说明以及该事项可能对评估结论的影响

青海鸿鑫矿业有限公司本次纳入评估的房屋建筑物共 185 项，建筑面积合计 38,829.45 平方米。其中有 20 项尚未取得产权证，建筑面积合计 11,121.74 平方米。未办产权证的房屋建筑物中 1#宿舍楼、2#宿舍楼占用土地使用权为租用土地，此两项房产的建筑面积合计 5,842.92 平方米。本次对于上述未办证的房屋建筑物，被评估单位已出具《关于申报评估资产产权的申明及承诺》，承诺所列资产均为其所有，委估资产产权清晰，不

存在权属纠纷，并愿为此承担法律责任。评估人员进行了抽查核实后以企业申报面积进行评估，如未来企业办理相关产权证书时其面积与申报面积不符，评估结果应根据产权证书载明的面积进行调整，同时本次评估未考虑尚未办理房屋所有权证的房屋未来办证时可能发生的相关费用。

上述未办证的房屋建筑物的面积按企业及现场勘查提供的数据，如期后办理的房屋权证上面积与企业提供的面积不符，以权证面积为准，该事项会对评估结果有影响。

（三）引用其他机构出具的报告结论所涉及的资产类型、数量和账面金额（或者评估值）：

1、青海鸿鑫矿业有限公司青海省格尔木市牛苦头矿区 M1 磁异常多金属矿采矿权（证号：C6300002015113210140354），采矿权人：青海鸿鑫矿业有限公司；开采矿种：铅矿、锌、铜、硫铁；开采方式：露天开采；生产规模：75 万吨/年；有效期限：2022 年 11 月至 2025 年 11 月。中和资产评估有限公司以 2023 年 9 月 30 日为评估基准日进行评估，并出具了中和矿报字（2023）第 KMM1002-1 号《青海省格尔木市牛苦头矿区 M1 磁异常多金属矿采矿权评估报告》，评估结论为人民币 14,093.29 万元。

2、青海省格尔木市牛苦头矿区 M4 磁异常区铁多金属矿勘探探矿权，勘查许可证号：T63000020080531010006866，探矿权人：青海鸿鑫矿业有限公司；勘查面积：2.9946 平方公里；有效期限：2023 年 7 月 25 日至 2025 年 7 月 24 日。中和资产评估有限公司以 2023 年 9 月 30 日为评估基准日进行评估，并出具了中和矿报字（2023）第 KMM1002-2 号《青海省格尔木市牛苦头矿区 M4 磁异常区铁多金属矿勘探探矿权评估报告》，评估结论为人民币 9,765.17 万元。

3、青海省格尔木市牛苦头矿区 M2、M3、M5、M6 磁异常区铁多金属矿详查探矿权（证号：T6300002013033010047445）；探矿权人：青海

鸿鑫矿业有限公司；勘查面积：8.72 平方公里；有效期限：自 2021 年 7 月 25 日至 2026 年 7 月 24 日。中和资产评估有限公司以 2023 年 9 月 30 日为评估基准日进行评估，并出具了中和矿报字（2023）第 KMM1002-3 号《青海省格尔木市牛苦头矿区 M2、M3、M5、M6 磁异常区铁多金属矿详查探矿权评估报告》，评估结论为人民币 6,126.24 万元。

评估人员在对上述矿权评估报告的评估假设前提、原则、方法、依据、程序及矿业权评估机构的资质进行了核实。被引用的矿业权评估报告的评估目的、评估基准日、评估结果使用有效期与本次资产评估报告一致；矿业权评估报告的评估对象与纳入此次资产评估的采矿权一致。

依据相关的评估规范，本次评估引用了该报告的评估结果。

（四）矿业权评估需说明的特别事项

3、青海省格尔木市牛苦头矿区 M1 磁异常多金属矿采矿权

（1）M1 采矿许可证证载生产规模为露天开采 75.00 万吨/年，硫铁矿+硫铜矿生产规模为 21.00 万吨/年。本次评估根据昆明有色冶金设计研究院股份公司 2023 年 10 月出具的《青海鸿鑫矿业有限公司格尔木市牛苦头矿区 M1 磁异常区铁多金属矿采选项目（含尾矿库）二期项目 M1 改扩建工程初步设计（代可研）》（以下简称“改扩建工程初步设计”）确定露采生产规模为 140.00 万吨/年，其中，铅锌矿生产规模 84.00 万吨/年，硫铁矿+硫铜矿生产规模为 56 万吨/年。M1 磁异常区铁多金属矿还未取得登记生产规模为 140.00 万吨/年的采矿许可证。特提示报告使用人予以关注。

（2）根据“改扩建工程初步设计”，远景规划境界内资源量 402.61 万吨，其中：铅锌矿 114.32 万吨、硫铁矿 134.08 万吨、硫铜矿 151.05 万吨、低品位铅锌矿 3.16 万吨；该部分远景规划境界内资源量为当硫精矿销售价格达到 180 元/吨时圈定的设计远景资源量，因近年硫精矿价格较低，“改扩建工程初步设计”暂未对该部分远景规划境界内资源量设计开发利

用和经济评价。远景规划境界外资源量 342.14 万吨，其中：铅锌矿 117.27 万吨、硫铁矿 82.81 万吨、硫铜矿 138.27 万吨、低品位铅锌矿 3.80 万吨；M1 矿段露天开采结束后，远景规划境界外剩余资源量进行地下开采不经济，“改扩建工程初步设计”未考虑对远景规划境界外矿体进行设计开采，该部分资源待周边探矿资源升级后再进行开采方案研究。本次评估参照“改扩建工程初步设计”，未对远景规划境界内资源量和外远景规划境界外资源量进行评估利用，该部分资源作为矿山的远景规划储量，综合以后的探矿情况再作论证。特提示报告使用人予以关注。

(3) 根据截止评估基准日铅锌矿、硫铁矿、硫铜矿可采储量情况，铅锌矿开采结束后，尚有部分硫铜矿、硫铁矿需要单独开采，“改扩建工程初步设计”估算采矿单位直接制造成本 137.98 元/吨，硫铜矿销售价格为 120.06 元/吨、硫铁矿销售价格为 7.08 元/吨，在不考虑其他成本费用、税费、投资的情况下单独开采硫铜矿、硫铁矿均不具有经济效益。本次评估将铅锌矿开采过程中附带采出的硫铜矿、硫铁矿纳入评估利用；铅锌矿开采结束后剩余的硫铜矿可采储量 4.34 万吨、硫铁矿可采储量 22.77 万吨，单独开采不经济，本次未进行评估利用。特提示报告使用人予以关注。

(4) 经与企业核实了解，M1 磁异常多金属矿不涉及国家出资探明地，以往也未进行过有偿处置。根据《财政部 自然资源部 税务总局关于印发〈矿业权出让收益征收办法〉的通知》（财综〔2023〕10 号），以申请在先方式取得，未进行有偿处置且不涉及国家出资探明矿产地的探矿权、采矿权，比照协议出让方式，征收采矿权出让收益。《矿种目录》所列矿种，已转为采矿权的，自 2017 年 7 月 1 日至 2023 年 4 月 30 日未缴纳的矿业权出让收益，按矿业权出让收益率征收标准及未缴纳期间的销售收入计算应缴矿业权出让收益；自 2023 年 5 月 1 日，《矿种目录》所列矿种按矿业权出让收益率逐年征收采矿权出让收益。矿业权出让收益率依据矿业权

出让时《矿种目录》规定的标准确定。矿业权评估时，评估基准日后设计开采的资源量均为未有偿处置的资源量，本次评估根据估算的销售收入和相关矿种出让收益率估算了评估计算年限内各期采矿权出让收益，并作为现金流出项考虑。特提示报告使用人予以关注。

(5) 云南铜业矿产资源勘查开发有限公司 2022 年 6 月编制的《青海省格尔木市牛苦头矿区 M1 首采区边部补充勘查阶段总结报告(2021 年)》尚未评审备案。根据企业提供的《2021 年补勘总结报告和储量核实报告对比说明》，对比论证结论为“补充勘查阶段总结报告”估算资源量更符合矿山实际情况。“改扩建工程初步设计”依据“补充勘查阶段总结报告”数据资料，使用 3DMine 矿业软件进行矿床三维模型建模估算露采境界内和境界外资源量，并对 M1 矿资源的开采利用进行设计。特提示报告使用人予以关注。

4、青海省格尔木市牛苦头矿区 M4 磁异常区铁多金属矿勘探探矿权

(1) 根据《青海鸿鑫矿业有限公司牛苦头矿区采选工程(二期)——M4 采选工程可行性研究报告(初设级)说明书》(长沙有色冶金设计研究院有限公司, 2023 年 7 月编制)伴生金富集到铜精矿中品位太低, 达不到计价标准, 本次评估不进行评估利用; 磁铁矿中的铜品位较低, 不具有浮选价值, 本次评估不进行利用。特提示报告使用人予以关注。

(2) 根据《财政部 自然资源部 税务总局关于印发<矿业权出让收益征收办法>的通知》(财综〔2023〕10 号), 自 2023 年 5 月 1 日, 《矿种目录》所列矿种按矿业权出让收益率逐年征收采矿权出让收益。矿业权出让收益率依据矿业权出让时《矿种目录》规定的标准确定。铅矿、锌矿矿业权出让收益率为 2.3%, 铜矿矿业权出让收益率为 1.2%, 硫矿矿业权出让收益率 2.9%, 铁矿矿业权出让收益率 1.8%, 银矿矿业权出让收益率 2.3%。本次评估中涉及未有偿处置的资源量, 根据估算的销售收入和相关

矿种出让收益率估算了未来各期采矿权出让收益，并作为现金流出项考虑。特提示报告使用人予以关注。

(3) 长沙有色冶金设计研究院有限公司 2023 年 7 月提交的《青海鸿鑫矿业有限公司牛苦头矿区采选工程（二期）—M4 采选工程可行性研究报告（初设级）说明书》现阶段未经过相关部门批复，特提示报告使用人予以关注。

(四) 青海省格尔木市牛苦头矿区 M2、M3、M5、M6 磁异常区铁多金属矿详查探矿权目前尚处于详查阶段，未来是否有开采价值尚不明确，本次对于直接服务于开采、其经济寿命与可采储量紧密相关的固定资产，评估中按建筑物的经济使用年限确定其尚可使用年限与矿山剩余服务年限孰低确定尚可使用年限，从而计算其成新率；其余固定资产按经济使用年限确定其尚可使用年限，从而计算其成新率。

(五) 关于评估基准日存在的法律、经济等未决事项

评估基准日不存在的法律、经济等未决事项。

(六) 担保、租赁及其或有负债（或有资产）等事项的性质、金额及与评估对象的关系

评估基准日无担保、租赁及其或有负债（或有资产）等事项。

(七) 本次评估中固定资产价值内涵为不含增值税的价值。

(八) 本次评估结论没有考虑控股权和少数股权等因素对股东权益价值产生的溢价或折价。

(九) 本次评估结论没有考虑流动性对股东权益价值的影响。

(十) 重大期后事项

评估人员未发现其他评估基准日后影响评估结论的重大事项。在评估基准日后，且评估结论的使用有效期内，如纳入评估范围的资产数量、状态及作价标准发生变化，并对本评估报告资产评估结论产生明显影响时，

委托人应及时聘请资产评估机构重新评估。

十二、评估报告使用限制说明

1. 本评估报告只能用于评估报告载明的评估目的和用途。
2. 委托人或者其他资产评估报告使用人未按照法律、行政法规规定和资产评估报告载明的使用范围使用资产评估报告的，资产评估机构及其资产评估专业人员不承担责任。
3. 除委托人、资产评估委托合同中约定的其他资产评估报告使用人和法律、行政法规规定的资产评估报告使用人之外，其他任何机构和个人不能成为资产评估报告的使用人。
4. 根据相关规定，本评估报告需提交国有资产主管部门备案，需完成备案手续后方可用于实现规定的经济行为。
5. 资产评估报告使用人应当正确理解和使用评估结论。评估结论不等同于评估对象可实现价格，评估结论不应当被认为是对评估对象可实现价格的保证。
6. 本评估报告的全部或部分内容被摘抄、引用或者披露于公开媒体，需经本评估机构审阅相关内容，法律、行政法规规定以及相关当事人另有约定的除外。
7. 本评估报告必须完整使用方为有效，对仅使用报告中部分内容所导致的可能的损失，本资产评估机构不承担责任。

十三、评估报告日

本评估报告的资产评估报告日：二〇二三年十二月十四日。

本页无正文)

中和资产评估有限公司



二〇二三年十二月十四日

资产评估师:



资产评估师:



资产评估报告附件

- 附件一、资产评估结果汇总表和明细表；
- 附件二、资产账面价值与评估结论存在较大差异的说明；
- 附件三、经济行为文件；
- 附件四、委托人和被评估单位产权登记表；
- 附件五、委托人和被评估单位营业执照复印件；
- 附件六、被评估单位评估基准日专项审计报告；
- 附件七、评估对象涉及的主要权属证明资料；
- 附件八、评估对象涉及的主要资产现场盘点照片；
- 附件九、委托人和被评估单位承诺函；
- 附件十、签名资产评估师承诺函；
- 附件十一、中和资产评估有限公司营业执照复印件；
- 附件十二、北京市财政局备案公告（2017-0085号）；
- 附件十三、中华人民共和国财政部《资产评估机构从事证券服务业务备案名单》（备案公告日期2020年11月9日）
- 附件十四、中国证券监督管理委员会《从事证券服务业务资产评估机构备案名单及基本信息（截止2020年10月10日）》
- 附件十五、签名资产评估师执业资格证书登记卡复印件；
- 附件十六、资产评估委托合同；
- 附件十七、中和矿报字（2023）第KMM1002-1号《青海省格尔木市牛苦头矿区M1磁异常多金属矿采矿权评估报告》；
- 附件十八、中和矿报字（2023）第KMM1002-2号《青海省格尔木市牛苦头矿区M4磁异常区铁多金属矿勘探探矿权评估报告》；
- 附件十九、中和矿报字（2023）第KMM1002-3号《青海省格尔木市牛苦头矿区M2、M3、M5、M6磁异常区铁多金属矿详查探矿权评估报告》。

资产基础法评估结果汇总表

评估基准日：2023年9月30日

表1

项 目	被评估单位名称：青海鸿鑫矿业有限公司		金额单位：人民币万元	
	账面价值 A	评估价值 B	增减值 C=B-A	增值率% D=C/A×100
1 流动资产	46,611.94	48,326.71	1,714.77	3.68
2 非流动资产	46,803.68	80,752.96	33,949.28	72.54
3 其中：债权投资				
4 其他债权投资				
5 长期应收款				
6 长期股权投资				
7 其他权益工具投资				
8 其他非流动金融资产				
9 投资性房地产	232.06	621.54	389.48	167.84
10 固定资产	34,119.51	39,779.33	5,659.82	16.59
11 在建工程	3,179.01	2,234.10	-944.91	-29.72
12 生产性生物资产				
13 油气资产				
14 使用权资产	2,176.51	2,176.51		
15 无形资产	4,612.86	33,457.74	28,844.88	625.31
16 开发支出				
17 商誉				
18 长期待摊费用				
19 递延所得税资产	2,483.74	2,483.74		
20 其他非流动资产				
21 资产总计	93,415.62	129,079.67	35,664.05	38.18
22 流动负债	14,392.30	14,392.30		
23 非流动负债	5,451.19	5,451.19		
24 负债合计	19,843.48	19,843.48		
25 净资产(所有者权益)	73,572.14	109,236.19	35,664.05	48.47

评估机构：中和资产评估有限公司



资产评估结果分类汇总表

评估基准日：2023年9月30日

表2

被评估单位名称：青海鸿鑫矿业有限公司

金额单位：人民币元

序号	科目名称	账面价值	评估价值	增减值	增值率%
32	递延所得税资产	24,837,388.41	24,837,388.41		
33	其他非流动资产				
33	三、资产总计	934,156,206.17	1,290,796,735.18	356,640,529.01	38.18
34	四、流动负债合计	143,922,982.21	143,922,982.21		
35	短期借款				
36	交易性金融负债				
37	衍生金融负债				
38	应付票据				
39	应付账款	45,695,551.35	45,695,551.35		
40	预收款项				
41	合同负债	9,001,526.09	9,001,526.09		
42	应付职工薪酬	220,262.66	220,262.66		
43	应交税费	12,221,329.51	12,221,329.51		
44	其他应付款	68,386,219.35	68,386,219.35		
45	持有待售负债				
46	一年内到期的非流动负债	7,227,894.93	7,227,894.93		
47	其他流动负债	1,170,198.32	1,170,198.32		
48	五、非流动负债合计	54,511,867.56	54,511,867.56		
49	长期借款				
50	应付债券				
51	租赁负债	13,228,960.89	13,228,960.89		
52	长期应付款				
53	预计负债	41,282,906.67	41,282,906.67		
54	递延收益				
55	递延所得税负债				
56	其他非流动负债				
57	六、负债总计	198,434,849.77	198,434,849.77		
58	七、净资产（所有者权益）	735,721,356.40	1,092,361,885.41	356,640,529.01	48.47

货币资金—银行存款评估明细表

评估基准日：2023年9月30日

表3-1-2

被评估单位名称：青海鸿鑫矿业有限公司

金额单位：人民币元

序号	开户银行	账号	币种	外币账面金额	评估基准日汇率	账面价值	评估价值	增减值	增值率%	备注
1	中国建设银行股份有限公司格尔木市分行	63050141363700000151	人民币			1,175.40	1,175.40	-	-	
2	中国银行股份有限公司格尔木支行	105058352166	人民币			901,707.27	901,707.27	-	-	
	合 计			-		902,882.67	902,882.67	-	-	

应收资金集中管理款评估明细表

评估基准日：2023年9月30日

表3-6

被评估单位名称：青海鸿鑫矿业有限公司

金额单位：人民币元

序号	欠款单位名称(结算对象)	业务内容	发生日期	账 龄	账面价值	评估价值	增减值	增值率%	备 注
1	资金集中管理款	集中管理资金	2023/9/25	1年内	441,515,577.06	441,515,577.06	-	-	
合 计					441,515,577.06	441,515,577.06	-	-	
减：坏账准备					-			-	
预计评估风险损失						-			
合 计					441,515,577.06	441,515,577.06	-	-	

被评估单位填表人：夏睿婕
填表日期：2023年 10月23日

评估人员：刘露

存货—原材料评估明细表

评估基准日：2023年9月30日

表3-9-2

被评估单位名称：青海鸿鑫矿业有限公司

金额单位：人民币元

序号	物料编码	名称	规格型号	计量单位	存放地点	账面价值			评估价值			增减值	增值率%	备注
						数量	单价	金额	实际数量	评估单价	金额			
1	150500002940	干式变压器冷却风机	GFDD560-120	台	综合仓库	2	513.275	1,026.55	2	513.275	1,026.55	0.00	0.00	
2	15150000678	分级机轴头胶套	FG750	个	综合仓库	2	6814.16	13,628.32	2	6814.16	13,628.32	0.00	0.00	
3	160100045625	断火限位器	LXD-40A	只	综合仓库	1	247.79	247.79	1	247.79	247.79	0.00	0.00	
4	160100059881	干式变压器智能温度控制器	DR—B10P（220）	块	综合仓库	1	1060.17	1,060.17	1	1060.17	1,060.17	0.00	0.00	
5	160100074011	纵向撕裂保护装置	ZL-A型 AC220V工作电压：AC220V 50HZ，触点数量：一开一闭一组转换接点，触点容量：380V，5A	台	综合仓库	1	1150.44	1,150.44	1	1150.44	1,150.44	0.00	0.00	
6	160100074193	无线手柄	F21-E2B36V	个	综合仓库	1	371.68	371.68	1	371.68	371.68	0.00	0.00	
7	160100074195	断路器	GSM1-330063A	个	综合仓库	6	214.16	1,284.96	6	214.16	1,284.96	0.00	0.00	
8	160100074196	接触器	CDC9i-330	个	综合仓库	2	1061.06	2,122.12	2	1061.06	2,122.12	0.00	0.00	
9	160400004391	气动热熔打包机	A19适合13-19mm宽	台	综合仓库	1	1327.43	1,327.43	1	1327.43	1,327.43	0.00	0.00	
10	160500000197	闸阀	Z41H-16C DN300	只	综合仓库	9	2900	26,100.00	9	2900	26,100.00	0.00	0.00	
11	160500019790	闸阀	Z41H-16C DN200	只	综合仓库	4	1200	4,800.00	4	1200	4,800.00	0.00	0.00	
12	170100001477	轴承	6213-ZN	套	综合仓库	2	66.37	132.74	2	66.37	132.74	0.00	0.00	
13	170400004707	接头	NO2405211	个	综合仓库	20	69.0265	1,380.53	20	69.0265	1,380.53	0.00	0.00	
14	170400004797	高压油管接头套子	DN38*2SP	套	综合仓库	34	66.3718	2,256.64	34	66.3718	2,256.64	0.00	0.00	
15	170500024117	斜铁	200×90×16mm 斜度∠1:10	块	综合仓库	38	26.5487	1,008.85	38	26.5487	1,008.85	0.00	0.00	
16	170600033875	进口短接	80ZS-49	件	综合仓库	2	713.275	1,426.55	2	713.275	1,426.55	0.00	0.00	
17	170600033885	密封件	50QV-SP	件	综合仓库	4	106.195	424.78	4	106.195	424.78	0.00	0.00	
18	170600033894	泵用密封圈及胶垫	65QV-SP	件	综合仓库	4	122.125	488.50	4	122.125	488.50	0.00	0.00	
19	170600036005	轴套	200/150R-AHK	个	综合仓库	1	1308.85	1,308.85	1	1308.85	1,308.85	0.00	0.00	
20	170600037472	联轴器	80YQZG-400	幅	综合仓库	1	1194.69	1,194.69	1	1194.69	1,194.69	0.00	0.00	
21	170600039508	机封	65YQFDL35-200	件	综合仓库	4	469.0275	1,876.11	4	469.0275	1,876.11	0.00	0.00	
22	170700005830	柴油预滤器	T9000-1105350	个	综合仓库	2	110.62	221.24	2	110.62	221.24	0.00	0.00	
23	170700005831	机油滤清器	430-1012020B	个	综合仓库	1	56.63	56.63	1	56.63	56.63	0.00	0.00	
24	170800005600	聚氨酯缓冲器	JHQ-C 160×160	件	综合仓库	26	126.5488	3,290.27	26	126.5488	3,290.27	0.00	0.00	
25	170900007763	调心托辊	φ89×485×φ170	个	综合仓库	14	92.2564	1,291.59	14	92.2564	1,291.59	0.00	0.00	
26	170900007771	缓冲托辊	89×315	个	综合仓库	28	41.5775	1,164.17	28	41.5775	1,164.17	0.00	0.00	
27	170900007789	槽型托辊	φ89×315	个	综合仓库	28	31.8586	892.04	28	31.8586	892.04	0.00	0.00	
28	171000004029	电瓶	12V 105A	只	综合仓库	2	460.175	920.35	2	460.175	920.35	0.00	0.00	
29	171000004161	机油滤芯	1000424655A	个	综合仓库	6	53.0967	318.58	6	53.0967	318.58	0.00	0.00	
30	171000004727	空气滤芯器	612600114993	个	综合仓库	6	178.7233	1,072.34	6	178.7233	1,072.34	0.00	0.00	
31	171000006028	燃油滤清器	1408502810106	个	综合仓库	1	134.51	134.51	1	134.51	134.51	0.00	0.00	
32	171200000294	锅炉出渣机传动轴	SZL7-1.0/95/70-ALL	件	综合仓库	1	884.96	884.96	1	884.96	884.96	0.00	0.00	

存货—原材料评估明细表

评估基准日：2023年9月30日

表3-9-2

被评估单位名称：青海鸿鑫矿业有限公司

金额单位：人民币元

序号	物料编码	名称	规格型号	计量单位	存放地点	账面价值			评估价值			增减值	增值率%	备注
						数量	单价	金额	实际数量	评估单价	金额			
33	171400002353	螺栓	7001530880	套	综合仓库	1	222.42	222.42	1	222.42	222.42	0.00	0.00	
34	171400002417	主轴衬套	BG00215626	个	综合仓库	1	23039.82	23,039.82	1	23039.82	23,039.82	0.00	0.00	
35	171400002432	上臂骨架油封	442.6470-01	个	综合仓库	2	1469.91	2,939.82	2	1469.91	2,939.82	0.00	0.00	
36	171400002489	方头螺钉	1019579056	个	综合仓库	4	399.115	1,596.46	4	399.115	1,596.46	0.00	0.00	
37	171400002590	臂架衬套	442.6473-01	套	综合仓库	1	13724.78	13,724.78	1	13724.78	13,724.78	0.00	0.00	
38	171400002593	切割环	1063915676	件	综合仓库	1	610.62	610.62	1	610.62	610.62	0.00	0.00	
39	171400002599	衬板填料	NO801011	桶	综合仓库	19	871.9126	16,566.34	19	871.9126	16,566.34	0.00	0.00	
40	171400002679	螺栓	MM0337307	颗	综合仓库	2	353.985	707.97	2	353.985	707.97	0.00	0.00	
41	171400002912	润滑泵油封	BG00882432	件	综合仓库	1	1469.03	1,469.03	1	1469.03	1,469.03	0.00	0.00	
42	171400003027	弹簧导杆	919670	件	综合仓库	1	1715.04	1,715.04	1	1715.04	1,715.04	0.00	0.00	
43	171400003028	螺母	10514868001	件	综合仓库	8	240.7075	1,925.66	8	240.7075	1,925.66	0.00	0.00	
44	171400003037	弹簧垫片	7001632042	件	综合仓库	1	49.56	49.56	1	49.56	49.56	0.00	0.00	
45	171400003044	耐磨板	442.8869-01	块	综合仓库	2	881.415	1,762.83	2	881.415	1,762.83	0.00	0.00	
46	171400003045	耐磨板	442.8865-01	块	综合仓库	2	3307.08	6,614.16	2	3307.08	6,614.16	0.00	0.00	
47	171400003046	耐磨板	442.8868-01	块	综合仓库	2	1738.94	3,477.88	2	1738.94	3,477.88	0.00	0.00	
48	171400003047	耐磨板	442.8866-01	块	综合仓库	1	2300.88	2,300.88	1	2300.88	2,300.88	0.00	0.00	
49	171400003048	耐磨板	442.8867-01	块	综合仓库	2	3146.02	6,292.04	2	3146.02	6,292.04	0.00	0.00	
50	171400003049	耐磨板	442.8864-01	块	综合仓库	2	2614.16	5,228.32	2	2614.16	5,228.32	0.00	0.00	
51	171400003313	刹车片	YWZ5-250/E50	片	综合仓库	2	44.245	88.49	2	44.245	88.49	0.00	0.00	
52	171400003462	球面瓦	N35800601	件	综合仓库	1	32746.9	32,746.90	1	32746.9	32,746.90	0.00	0.00	
53	171400003463	销子	N01619330	件	综合仓库	3	167.5767	502.73	3	167.5767	502.73	0.00	0.00	
54	171400003464	螺栓	7001530421	颗	综合仓库	3	26.55	79.65	3	26.55	79.65	0.00	0.00	
55	171400003465	垫片	N01632020	颗	综合仓库	3	20.3533	61.06	3	20.3533	61.06	0.00	0.00	
56	171800000876	分配器	XCF-16	个	综合仓库	10	796.46	7,964.60	10	796.46	7,964.60	0.00	0.00	
57	171800001220	橡胶封	XCF-16	个	综合仓库	3	532.7433	1,598.23	3	532.7433	1,598.23	0.00	0.00	
58	171800001221	轴	XCF-16	根	综合仓库	1	10967.26	10,967.26	1	10967.26	10,967.26	0.00	0.00	
59	171800001247	轴头法兰	XCF-16	个	综合仓库	1	1752.21	1,752.21	1	1752.21	1,752.21	0.00	0.00	
60	171800001280	轴	KYF-16	根	综合仓库	1	11144.25	11,144.25	1	11144.25	11,144.25	0.00	0.00	
61	171800001281	橡胶管	XCF-16	根	综合仓库	5	424.778	2,123.89	5	424.778	2,123.89	0.00	0.00	
62	171800001282	J型油封	XCF-16	件	综合仓库	5	17.7	88.50	5	17.7	88.50	0.00	0.00	
63	171800001284	衬套	XCF-16	件	综合仓库	10	350.442	3,504.42	10	350.442	3,504.42	0.00	0.00	
64	171800001285	上挡油环	XCF-16	件	综合仓库	5	1200	6,000.00	5	1200	6,000.00	0.00	0.00	
65	171800001286	下挡油环	XCF-16	件	综合仓库	5	1200	6,000.00	5	1200	6,000.00	0.00	0.00	
66	171800001299	主轴部件	KYF-16	件	综合仓库	1	51238.94	51,238.94	1	51238.94	51,238.94	0.00	0.00	
67	172100004238	气动阀胶套	DN80	个	综合仓库	10	371.681	3,716.81	10	371.681	3,716.81	0.00	0.00	
68	172700001420	皮带轮	YE2-160L-6	个	综合仓库	3	313.2733	939.82	3	313.2733	939.82	0.00	0.00	
69	172800001593	筒体螺栓	M36×140	套	综合仓库	150	95.5752	14,336.28	150	95.5752	14,336.28	0.00	0.00	
70	172800002079	中空轴密封环	353P6.3-33707耐油橡胶	件	综合仓库	6	628.3183	3,769.91	6	628.3183	3,769.91	0.00	0.00	
71	172800002080	出料端螺栓	M24×120GB/T27-1988	套	综合仓库	4	97.345	389.38	4	97.345	389.38	0.00	0.00	

存货—原材料评估明细表

评估基准日：2023年9月30日

表3-9-2

被评估单位名称：青海鸿鑫矿业有限公司

金额单位：人民币元

序号	物料编码	名称	规格型号	计量单位	存放地点	账面价值			评估价值			增减值	增值率%	备注
						数量	单价	金额	实际数量	评估单价	金额			
72	172800002081	出料端螺栓	M24×120GB/T5782-2000	套	综合仓库	20	84.956	1,699.12	20	84.956	1,699.12	0.00	0.00	
73	172800002082	出料端螺栓	M27×285A205P2.3-4	套	综合仓库	8	123.8938	991.15	8	123.8938	991.15	0.00	0.00	
74	172800002083	出料端螺栓	M27×335A205P2.3-5	套	综合仓库	8	132.7438	1,061.95	8	132.7438	1,061.95	0.00	0.00	
75	172900006868	滤芯	GDR-2.5×2/80	套	综合仓库	2	4588.495	9,176.99	2	4588.495	9,176.99	0.00	0.00	
76	173300002529	气动执行器	V18345-1010551001	只	综合仓库	3	6548.6733	19,646.02	3	6548.6733	19,646.02	0.00	0.00	
77	173300002538	阀门连接盘	DN250 PN1.6	件	综合仓库	2	7132.745	14,265.49	2	7132.745	14,265.49	0.00	0.00	
78	173400000698	稀油站低压泵	GDR-2.5×2/80	件	综合仓库	1	398.23	398.23	1	398.23	398.23	0.00	0.00	
79	150500003109	变频通风机	G355A	只	综合仓库	2	1106.195	2,212.39	2	1106.195	2,212.39	0.00	0.00	
80	140500017091	LED投光灯	200w-6500k200w IP:65	盏	综合仓库	2	69.025	138.05	2	69.025	138.05	0.00	0.00	
81	150500003242	变频通风机	G-315A380V	台	综合仓库	2	756.635	1,513.27	2	756.635	1,513.27	0.00	0.00	
82	160100003065	行程开关	JLXK1-111 380V 5A	只	综合仓库	10	11.859	118.59	10	11.859	118.59	0.00	0.00	
83	160100003089	断路器	DZ47-100 3P 100A	只	综合仓库	4	38.055	152.22	4	38.055	152.22	0.00	0.00	
84	160100005738	错相保护器	XJ3-D AC380V	只	综合仓库	2	122.125	244.25	2	122.125	244.25	0.00	0.00	
85	160100046116	时控开关	KG316T	只	综合仓库	15	42.478	637.17	15	42.478	637.17	0.00	0.00	
86	160100060076	行车防冲顶行程限位开关	YBLX-3/11H	个	综合仓库	5	22.124	110.62	5	22.124	110.62	0.00	0.00	
87	160100060203	急停按钮	LAY7-11ZS	个	综合仓库	15	14.1593	212.39	15	14.1593	212.39	0.00	0.00	
88	160100060204	微机综合保护装置	PMC-651F	个	综合仓库	2	8849.56	17,699.12	2	8849.56	17,699.12	0.00	0.00	
89	160100061211	电动机保护继电器	NJBK2-200	台	综合仓库	3	190.2667	570.80	3	190.2667	570.80	0.00	0.00	
90	160100073875	接触器	LC1D09M7C220V 25A	个	综合仓库	2	51.325	102.65	2	51.325	102.65	0.00	0.00	
91	160100074012	继电器	RCL? KITS? 24VDC? 1CO? LED输入线圈 24Vdc, 带指示灯, 1对转换触点, 输出触点12A@250VAC	台	综合仓库	32	35.3981	1,132.74	32	35.3981	1,132.74	0.00	0.00	
92	160100074015	压力变送器	HDP5000-40KPA 精度0.5%FS 12-36VDC 4-20MA	个	综合仓库	1	752.21	752.21	1	752.21	752.21	0.00	0.00	
93	160100074064	延时触头	SK4-200.1-3s	只	综合仓库	11	92.9209	1,022.13	11	92.9209	1,022.13	0.00	0.00	
94	160100074065	电位器	RV24YN20S10k	只	综合仓库	10	17.699	176.99	10	17.699	176.99	0.00	0.00	
95	160100074066	电位器	WDD35D410K	只	综合仓库	10	61.062	610.62	10	61.062	610.62	0.00	0.00	
96	160100074068	交流电流变送器(穿孔式)	MIK-SDJI-300AAC0-300A,输出4-20mA,辅助电源DC24V	个	综合仓库	4	159.2925	637.17	4	159.2925	637.17	0.00	0.00	
97	160100074069	交流接触器	NC2-330-380线圈380V, 额定电流330A	个	综合仓库	2	973.45	1,946.90	2	973.45	1,946.90	0.00	0.00	
98	160100074071	电动机保护器	YD2310FD-5AAC/DC85-250V	台	综合仓库	5	1548.672	7,743.36	5	1548.672	7,743.36	0.00	0.00	

存货—原材料评估明细表

评估基准日：2023年9月30日

表3-9-2

被评估单位名称：青海鸿鑫矿业有限公司

金额单位：人民币元

序号	物料编码	名称	规格型号	计量单位	存放地点	账面价值			评估价值			增减值	增值率%	备注
						数量	单价	金额	实际数量	评估单价	金额			
99	160100074101	电流互感器	LZZBJ9-10GYW1C*1L: 12/42/75kV, 1S1-1S2: 100/5; 2S1-2S2:100/5	台	综合仓库	3	752.2133	2,256.64	3	752.2133	2,256.64	0.00	0.00	
100	160100074193	无线手柄	F21-E2B36V	个	综合仓库	1	282.3	282.30	1	282.3	282.30	0.00	0.00	
101	160100074194	接触器	CJX2s-6536V 80A	个	综合仓库	4	132.7425	530.97	4	132.7425	530.97	0.00	0.00	
102	160200016439	触摸屏	TPC1561Hi	个	综合仓库	1	3539.82	3,539.82	1	3539.82	3,539.82	0.00	0.00	
103	160300022877	水液电磁阀	DF-50	个	综合仓库	2	371.68	743.36	2	371.68	743.36	0.00	0.00	
104	160300024882	电表	DXN4B-Q3	块	综合仓库	2	138.055	276.11	2	138.055	276.11	0.00	0.00	
105	160300025359	电磁流量计	DN150	台	综合仓库	1	28035.4	28,035.40	1	28035.4	28,035.40	0.00	0.00	
106	160300025657	流量计	DN321.6Mpa 输出信号4-20mA电流, 上下限报警	只	综合仓库	1	6566.37	6,566.37	1	6566.37	6,566.37	0.00	0.00	
107	160300025803	料位计	SITRANS LR560	个	综合仓库	1	18938.05	18,938.05	1	18938.05	18,938.05	0.00	0.00	
108	160500007245	电磁换向阀	4V310-10 0.15-0.8MPa	只	综合仓库	2	97.345	194.69	2	97.345	194.69	0.00	0.00	
109	160500023603	不锈钢球阀	Q11F-16P DN25	只	综合仓库	50	22.1238	1,106.19	50	22.1238	1,106.19	0.00	0.00	
110	160500026707	电磁阀	5578FV20-Z	个	综合仓库	5	104.424	522.12	5	104.424	522.12	0.00	0.00	
111	160500028786	水阀电磁阀	250-251寸AC220V (常闭型)	只	综合仓库	10	130.973	1,309.73	10	130.973	1,309.73	0.00	0.00	
112	160500028788	耐酸碱电磁阀	FSFJ-III-36V φ2	只	综合仓库	6	840.7083	5,044.25	6	840.7083	5,044.25	0.00	0.00	
113	160500028789	耐酸碱电磁阀	FSFJ-III-36V φ4	只	综合仓库	3	840.7067	2,522.12	3	840.7067	2,522.12	0.00	0.00	
114	160500028790	耐酸碱电磁阀	FSFJ-III-36V φ16	只	综合仓库	2	1681.415	3,362.83	2	1681.415	3,362.83	0.00	0.00	
115	160500028791	耐酸碱电磁阀	FSFJ-III-36V φ18	只	综合仓库	4	1681.4175	6,725.67	4	1681.4175	6,725.67	0.00	0.00	
116	160500028794	水阀电磁阀	200-206分AC220V (常闭型)	只	综合仓库	20	97.345	1,946.90	20	97.345	1,946.90	0.00	0.00	
117	160500028831	耐酸碱电磁阀	FSFJ-III-36V φ8	只	综合仓库	6	934.5133	5,607.08	6	934.5133	5,607.08	0.00	0.00	
118	160600009908	信号控制线	RVVP×0.75	米	综合仓库	400	5.3098	2,123.90	400	5.3098	2,123.90	0.00	0.00	
119	140300026488	激光测距仪30M	62709	个	综合仓库	1	194.69	194.69	1	194.69	194.69	0.00	0.00	
120	140500013962	LED防爆灯	12V 100W	盏	综合仓库	15	212.3893	3,185.84	15	212.3893	3,185.84	0.00	0.00	
121	140500016427	塔吊灯	1000w	盏	综合仓库	10	278.761	2,787.61	10	278.761	2,787.61	0.00	0.00	
122	140500017059	GORE-TEX螺口灯头 E27螺口灯头LED灯泡 节能悬吊式吊灯口加厚螺丝罗口灯座	E27	个	综合仓库	40	3.5398	141.59	40	3.5398	141.59	0.00	0.00	

存货—原材料评估明细表

评估基准日：2023年9月30日

表3-9-2

被评估单位名称：青海鸿鑫矿业有限公司

金额单位：人民币元

序号	物料编码	名称	规格型号	计量单位	存放地点	账面价值			评估价值			增减值	增值率%	备注
						数量	单价	金额	实际数量	评估单价	金额			
123	140800001819	电子秤	30×40×70cm180公斤	台	综合仓库	1	247.79	247.79	1	247.79	247.79	0.00	0.00	
124	150500003242	变频通风机	G-315A380V	台	综合仓库	2	528.32	1,056.64	2	528.32	1,056.64	0.00	0.00	
125	150500003243	变频通风机	G-180A380V	台	综合仓库	1	380.53	380.53	1	380.53	380.53	0.00	0.00	
126	160100074429	气动阀门控制箱	控制电压220V四组控制电磁阀	个	综合仓库	1	423.89	423.89	1	423.89	423.89	0.00	0.00	
127	160100074431	可控硅	Y30KPE500A/1600V	只	综合仓库	6	106.195	637.17	6	106.195	637.17	0.00	0.00	
128	160100074432	可控硅	MFC200A/1600V	只	综合仓库	3	82.3	246.90	3	82.3	246.90	0.00	0.00	
129	160100074436	微动开关	KWD-1	个	综合仓库	3	11.5033	34.51	3	11.5033	34.51	0.00	0.00	
130	160200015111	触摸屏	6AV2 124-0MC01-0AX0	块	综合仓库	1	8831.86	8,831.86	1	8831.86	8,831.86	0.00	0.00	
131	160500008369	不锈钢球阀	Q11F-16P DN25 PN1.6	只	综合仓库	29	49.5576	1,437.17	29	49.5576	1,437.17	0.00	0.00	
132	160500025873	气动闸阀	Z641W-16 DN250	只	综合仓库	1	14159.29	14,159.29	1	14159.29	14,159.29	0.00	0.00	
133	160500029410	气动闸阀总成	DN100	只	综合仓库	2	7256.635	14,513.27	2	7256.635	14,513.27	0.00	0.00	
134	140100001493	直柄合金钻头	Φ4	支	综合仓库	10	4.425	44.25	10	4.425	44.25	0.00	0.00	
135	140100001494	直柄合金钻头	Φ5	支	综合仓库	10	321.681	3,216.81	10	321.681	3,216.81	0.00	0.00	
136	140100001953	磨光片	Φ100×6.0×16.0mm	片	综合仓库	50	3.0974	154.87	50	3.0974	154.87	0.00	0.00	
137	140100003895	切割片	100×1.2×16	片	综合仓库	50	1.77	88.50	50	1.77	88.50	0.00	0.00	
138	140100010186	地质锤	051310 一体式扁头	把	综合仓库	2	34.515	69.03	2	34.515	69.03	0.00	0.00	
139	140100010351	直柄钻头	Φ4	支	综合仓库	10	4.425	44.25	10	4.425	44.25	0.00	0.00	
140	140100010352	直柄钻头	Φ5	支	综合仓库	10	4.425	44.25	10	4.425	44.25	0.00	0.00	
141	140100011095	麻花钻头	Φ4.5mm×85mm	支	综合仓库	10	4.425	44.25	10	4.425	44.25	0.00	0.00	
142	140100012542	冲击钻钻头	圆头/16	根	综合仓库	2	7.08	14.16	2	7.08	14.16	0.00	0.00	
143	140100012544	冲击钻钻头	圆头/12	根	综合仓库	2	6.195	12.39	2	6.195	12.39	0.00	0.00	
144	140200002124	瑞凌原装配件P80等离子割嘴 P80（电极+喷嘴）1.5 100套	P-80电极喷嘴保护套	袋	综合仓库	10	43.363	433.63	10	43.363	433.63	0.00	0.00	
145	140300027348	12"双金属柔性锯条24齿	93407	件	综合仓库	100	5.9735	597.35	100	5.9735	597.35	0.00	0.00	
146	140500011989	高压熔丝	30A	条	综合仓库	14	5.3093	74.33	14	5.3093	74.33	0.00	0.00	
147	140900006697	扁嘴喷头	6分螺纹，带底座1.6Mpa	只	综合仓库	90	17.6991	1,592.92	90	17.6991	1,592.92	0.00	0.00	
148	141000000014	钢绳卡	M6	个	综合仓库	50	0.885	44.25	50	0.885	44.25	0.00	0.00	
149	141000003501	钢绳卡	M4	个	综合仓库	50	0.885	44.25	50	0.885	44.25	0.00	0.00	
150	141000004310	钢丝绳卡	M18	个	综合仓库	20	4.8675	97.35	20	4.8675	97.35	0.00	0.00	
151	141000004621	钢丝绳	6×19-Φ14	米	综合仓库	100	7.0796	707.96	100	7.0796	707.96	0.00	0.00	
152	141100001653	黄油嘴	M8×1	个	综合仓库	20	0.885	17.70	20	0.885	17.70	0.00	0.00	
153	141100004917	黄油嘴	M10×1 90°弯	个	综合仓库	10	0.885	8.85	10	0.885	8.85	0.00	0.00	
154	141200001127	灭火器箱	4kg×2	个	综合仓库	22	31.8582	700.88	22	31.8582	700.88	0.00	0.00	

存货—原材料评估明细表

评估基准日：2023年9月30日

表3-9-2

被评估单位名称：青海鸿鑫矿业有限公司

金额单位：人民币元

序号	物料编码	名称	规格型号	计量单位	存放地点	账面价值			评估价值			增减值	增值率%	备注
						数量	单价	金额	实际数量	评估单价	金额			
155	150100007495	轴流风机	300FZY2-D 220V 80W 1300r/min	只	综合仓库	2	230.09	460.18	2	230.09	460.18	0.00	0.00	
156	150500003241	轴流风机	GTF2.5-2370W 220V	台	综合仓库	2	309.735	619.47	2	309.735	619.47	0.00	0.00	
157	160800000825	气保焊丝	H08A Φ1.2	千克	综合仓库	80	6.8141	545.13	80	6.8141	545.13	0.00	0.00	
158	161000022445	燕尾螺丝	5.5×16	套	综合仓库	200	0.177	35.40	200	0.177	35.40	0.00	0.00	
159	170300003777	法兰盘	DN125 PN16	件	综合仓库	7	49.5571	346.90	7	49.5571	346.90	0.00	0.00	
160	170900007800	平行下托辊	B=650 Φ89×750	个	综合仓库	10	75.221	752.21	10	75.221	752.21	0.00	0.00	
161	170900007803	槽型托辊	B=650 Φ89×250	个	综合仓库	8	39.8225	318.58	8	39.8225	318.58	0.00	0.00	
162	030600011349	90°焊接弯头	DN80×8	个	综合仓库	4	39.825	159.30	4	39.825	159.30	0.00	0.00	
163	080300000122	石灰	CaO≥80%	吨	综合仓库	169.10	648.67	109,690.53	169.10	648.67	109,690.53	0.00	0.00	
164	100300000967	不锈钢矿浆喇叭式浓度壶	500ml	只	综合仓库	2	194.69	389.38	2.00	194.69	389.38	0.00	0.00	
165	130100000546	PPR双活接球阀	DN25 PN16	只	综合仓库	53	22.61	1,198.14	53.00	22.61	1,198.14	0.00	0.00	
166	130100000652	PPR截止阀	DN25	个	综合仓库	32	7.96	254.87	32.00	7.96	254.87	0.00	0.00	
167	131100007084	内螺纹直接	DN25	个	综合仓库	10	3.54	35.40	10.00	3.54	35.40	0.00	0.00	
168	140200001080	二氧化碳气体保护焊焊枪保护套	YM-350FR1HGE	只	综合仓库	5	8.85	44.25	5.00	8.85	44.25	0.00	0.00	
169	140200001588	二氧化碳保护焊焊枪喷嘴接头	TFZ35101	个	综合仓库	5	15.93	79.65	5.00	15.93	79.65	0.00	0.00	
170	140200001965	二氧化碳气护焊枪	500A	把	综合仓库	2	256.64	513.27	2.00	256.64	513.27	0.00	0.00	
171	140300026732	德式轴用直口卡簧钳	72013	件	综合仓库	1	34.51	34.51	1.00	34.51	34.51	0.00	0.00	
172	160400004029	黄铜气动角座阀	DN20 PN25 (2000A 20.0PTFE RG 00001253)	个	综合仓库	1	509.73	509.73	1.00	509.73	509.73	0.00	0.00	
173	160500025574	不锈钢球阀	Q11F-16P DN20	只	综合仓库	8	25.66	205.31	8.00	25.66	205.31	0.00	0.00	
174	160500026016	弹簧微启式安全阀	A47H-16C DN25	只	综合仓库	1	428.32	428.32	1.00	428.32	428.32	0.00	0.00	
175	160500026031	弹簧全启式安全阀	A48Y-16 DN40	只	综合仓库	2	524.78	1,049.56	2.00	524.78	1,049.56	0.00	0.00	
176	160500026401	全不锈钢PPR双活接球阀	DN50,PN1.0	个	综合仓库	4	75.22	300.88	4.00	75.22	300.88	0.00	0.00	
177	160500026636	不锈钢球阀	DN32 PN16	个	综合仓库	14	51.82	725.47	14.00	51.82	725.47	0.00	0.00	
178	160500027408	弹簧微启式安全阀	A41H-25C DN15	只	综合仓库	3	371.68	1,115.04	3.00	371.68	1,115.04	0.00	0.00	
179	170100922486	轴承	6306-2RS	套	综合仓库	4	12.48	49.91	4.00	12.48	49.91	0.00	0.00	
180	170300003775	法兰盘	DN80 PN16	件	综合仓库	5	29.2	146.02	5.00	29.20	146.02	0.00	0.00	
181	170300003776	法兰盘	DN100 PN16	件	综合仓库	2	34.52	69.03	2.00	34.52	69.03	0.00	0.00	
182	173300002539	阀门上半体	DZF250	件	综合仓库	1	1656.64	1,656.64	1.00	1,656.64	1,656.64	0.00	0.00	

存货—原材料评估明细表

评估基准日：2023年9月30日

表3-9-2

被评估单位名称：青海鸿鑫矿业有限公司

金额单位：人民币元

序号	物料编码	名称	规格型号	计量单位	存放地点	账面价值			评估价值			增减值	增值率%	备注
						数量	单价	金额	实际数量	评估单价	金额			
183	060100002929	齐鲁安然 绝缘有防火性能 堵料 电缆耐火胶泥 空调封堵 不建议用做消防用 防火泥 阻火泥 2KG	QL-ZHN-1	块	综合仓库	200	23.89	4,778.76	200.00	23.89	4,778.76	0.00	0.00	
184	060200002800	石墨盘根	AlGI18 16mm×16mm	包	综合仓库	1	2720.35	2,720.35	1.00	2,720.35	2,720.35	0.00	0.00	
185	090200002599	螺栓松动剂	B-115 450ml/瓶	瓶	综合仓库	19	6.19	117.70	19.00	6.19	117.70	0.00	0.00	
186	090200003381	WD-40 多用途产品 除锈剂 除湿防锈剂 润滑油 机械防锈油 wd40 除锈润滑剂 200ml	86200	瓶	综合仓库	24	35.4	849.56	24.00	35.40	849.56	0.00	0.00	
187	130600000135	三角带	B-2134	根	综合仓库	10	11.5	115.04	10.00	11.50	115.04	0.00	0.00	
188	130600001832	三角带	B2692	根	综合仓库	8	13.81	110.44	8.00	13.81	110.44	0.00	0.00	
189	130600001848	三角带	B1956	根	综合仓库	12	10.62	127.44	12.00	10.62	127.44	0.00	0.00	
190	130600001889	三角皮带	C3454	根	综合仓库	30	29.2	876.11	30.00	29.20	876.11	0.00	0.00	
191	130600001901	三角皮带	C4039	根	综合仓库	24	20.35	488.50	24.00	20.35	488.50	0.00	0.00	
192	130600001903	三角皮带	B2210	根	综合仓库	17	11.06	188.05	17.00	11.06	188.05	0.00	0.00	
193	130600001911	三角皮带	C4318	根	综合仓库	18	35.4	637.17	18.00	35.40	637.17	0.00	0.00	
194	130600002012	三角带	SPA1320	条	综合仓库	19	9.73	184.96	19.00	9.73	184.96	0.00	0.00	
195	130600002128	三角皮带	XPZ850	根	综合仓库	6	12.83	76.99	6.00	12.83	76.99	0.00	0.00	
196	130600002129	空压机皮带	13×1420Li	根	综合仓库	18	19.47	350.44	18.00	19.47	350.44	0.00	0.00	
197	131100007507	软连接	DN200 PN2.5mpa	件	综合仓库	2	445.14	890.27	2.00	445.14	890.27	0.00	0.00	
198	131200006502	软连接	DN300	件	综合仓库	8	1069.91	8,559.30	8.00	1,069.91	8,559.30	0.00	0.00	
199	131200006505	软连接	DN350	件	综合仓库	3	1424.78	4,274.34	3.00	1,424.78	4,274.34	0.00	0.00	
200	131200006709	空压软管	8×5mm	米	综合仓库	100	1.06	106.19	100.00	1.06	106.19	0.00	0.00	
201	150100008003	轴流风机	SF4	块	综合仓库	2	415.93	831.86	2.00	415.93	831.86	0.00	0.00	
202	150400007216	潜水泵	QY40-38-7.5A电压：380；扬程：38；流量：40；管径：80	台	综合仓库	2	2522.13	5,044.25	2.00	2,522.13	5,044.25	0.00	0.00	
203	150500003257	暖风机	NSBE-150L	台	综合仓库	5	128.32	641.59	5.00	128.32	641.59	0.00	0.00	
204	151300000555	PE热熔焊机	63-250	台	综合仓库	1	4690.27	4,690.27	1.00	4,690.27	4,690.27	0.00	0.00	
205	160800001139	电焊条	CHE507 /4.0mm	千克	综合仓库	20	7.52	150.44	20.00	7.52	150.44	0.00	0.00	
206	171400002965	高压油管	1044253651	件	综合仓库	5	353.98	1,769.91	5.00	353.98	1,769.91	0.00	0.00	
207	130900000322	捷诺立(JNL)N42470 PE 波纹管 电线软管 穿线管 塑料聚乙烯保护管 可开口 PE加厚AD15.8 (100米) 内径12mm	PE加厚AD15.8 (100米) 内径12mm	个	岩心库	4	149.56	598.23	4.00	149.56	598.23	0.00	0.00	

存货—原材料评估明细表

评估基准日：2023年9月30日

表3-9-2

被评估单位名称：青海鸿鑫矿业有限公司

金额单位：人民币元

序号	物料编码	名称	规格型号	计量单位	存放地点	账面价值			评估价值			增减值	增值率%	备注
						数量	单价	金额	实际数量	评估单价	金额			
208	131000005175	塑钢打包带	1207 带宽：12mm，带厚：0.7mm PET	卷	岩心库	2	200	400.00	2.00	200.00	400.00	0.00	0.00	
209	150100007134	高效能三相异步电动机	YE4-160L-6-11	台	岩心库	4	5189.38	20,757.52	4.00	5,189.38	20,757.52	0.00	0.00	
210	150100007936	变频电机	YVF3-225M-4-45KW	台	岩心库	1	9964.6	9,964.60	1.00	9,964.60	9,964.60	0.00	0.00	
211	150400006635	潜水排污泵	80WQ45-12-3	台	岩心库	1	898.23	898.23	1.00	898.23	898.23	0.00	0.00	
212	150400006663	输送泵	IHF65-50-125	台	岩心库	1	8502.65	8,502.65	1.00	8,502.65	8,502.65	0.00	0.00	
213	150400006982	水环式真空泵	2BV6161-S	台	岩心库	1	11061.95	11,061.95	1.00	11,061.95	11,061.95	0.00	0.00	
214	150400007058	耐酸泵	25WBS4-13-0.37220V	台	岩心库	1	1415.93	1,415.93	1.00	1,415.93	1,415.93	0.00	0.00	
215	150400007059	轴向柱塞泵	SY-63YCY-Y160	件	岩心库	1	11681.42	11,681.42	1.00	11,681.42	11,681.42	0.00	0.00	
216	150400007060	真空泵	2BV55104KW	台	岩心库	1	4336.28	4,336.28	1.00	4,336.28	4,336.28	0.00	0.00	
217	150600002105	液压马达	NMH200	台	岩心库	2	3982.3	7,964.60	2.00	3,982.30	7,964.60	0.00	0.00	
218	150600002345	减速机	DCY200-31.5-II	台	岩心库	1	7522.12	7,522.12	1.00	7,522.12	7,522.12	0.00	0.00	
219	150700001621	真空过滤器	XTLZΦ240-Φ120	台	岩心库	1	9823.01	9,823.01	1.00	9,823.01	9,823.01	0.00	0.00	
220	150700001630	油冷却器	BLT-100AG/8	台	岩心库	1	5362.83	5,362.83	1.00	5,362.83	5,362.83	0.00	0.00	
221	160100073871	室内加热器	HZFSF-25	块	岩心库	2	1115.05	2,230.09	2.00	1,115.05	2,230.09	0.00	0.00	
222	160100073881	加热器	NZY-45	根	岩心库	1	216.81	216.81	1.00	216.81	216.81	0.00	0.00	
223	160100073882	加热器	NZY-9	根	岩心库	1	216.81	216.81	1.00	216.81	216.81	0.00	0.00	
224	160100073883	电动机保护测控装置	PMC-651M	只	岩心库	2	9292.04	18,584.07	2.00	9,292.04	18,584.07	0.00	0.00	
225	160400004370	加热器	NZY-12	根	岩心库	1	216.81	216.81	1.00	216.81	216.81	0.00	0.00	
226	160400004371	加热器	NZY-6	根	岩心库	1	216.81	216.81	1.00	216.81	216.81	0.00	0.00	
227	160500002811	止回阀	H44H-16C DN250	只	岩心库	3	1115.04	3,345.13	3.00	1,115.04	3,345.13	0.00	0.00	
228	160500005200	闸阀	Z41H-16C DN65	只	岩心库	7	336.28	2,353.99	7.00	336.28	2,353.99	0.00	0.00	
229	160500026665	不锈钢闸阀	Z41W-16P DN65	只	岩心库	2	707.97	1,415.93	2.00	707.97	1,415.93	0.00	0.00	
230	160500028125	铸钢闸阀	Z41H-16C-DN350	只	岩心库	2	4815.93	9,631.86	2.00	4,815.93	9,631.86	0.00	0.00	
231	170400004705	油管	1044251280	根	岩心库	3	305.31	915.93	3.00	305.31	915.93	0.00	0.00	
232	170400004708	堵头	1002098744	个	岩心库	7	27.43	192.04	7.00	27.43	192.04	0.00	0.00	
233	170600026942	叶轮	65QV-SP 液下泵	件	岩心库	1	1662.83	1,662.83	1.00	1,662.83	1,662.83	0.00	0.00	
234	170600033672	机械密封	IHF65-50-125	件	岩心库	2	775.22	1,550.44	2.00	775.22	1,550.44	0.00	0.00	
235	170600033686	下轴套	50FYB-40	件	岩心库	1	396.46	396.46	1.00	396.46	396.46	0.00	0.00	
236	170600033713	叶轮	IHF65-50-125	件	岩心库	2	1238.94	2,477.88	2.00	1,238.94	2,477.88	0.00	0.00	
237	170600033767	护套	200/150R-AHK	件	岩心库	1	23126.1	23,126.10	1.00	23,126.10	23,126.10	0.00	0.00	
238	170600033769	叶轮	200/150R-AHK	件	岩心库	2	15552.61	31,105.21	2.00	15,552.61	31,105.21	0.00	0.00	
239	170600033882	护板	50QV-SP	个	岩心库	1	1245.13	1,245.13	1.00	1,245.13	1,245.13	0.00	0.00	
240	170600033888	护板	65QV-SP	件	岩心库	1	1270.8	1,270.80	1.00	1,270.80	1,270.80	0.00	0.00	
241	170600033895	副叶轮	100YQZG-500	件	岩心库	1	1995.57	1,995.57	1.00	1,995.57	1,995.57	0.00	0.00	
242	170600033908	副叶轮	100/80E-AHK	件	岩心库	2	784.07	1,568.14	2.00	784.07	1,568.14	0.00	0.00	
243	170600033912	轴套	100/80E-AHK	个	岩心库	2	1308.85	2,617.70	2.00	1,308.85	2,617.70	0.00	0.00	
244	170600033919	后护板	100/80E-AHK	件	岩心库	1	7576.99	7,576.99	1.00	7,576.99	7,576.99	0.00	0.00	
245	170600033920	出口垫	100YQZG-500	个	岩心库	20	228.32	4,566.37	20.00	228.32	4,566.37	0.00	0.00	

存货—原材料评估明细表

评估基准日：2023年9月30日

表3-9-2

被评估单位名称：青海鸿鑫矿业有限公司

金额单位：人民币元

序号	物料编码	名称	规格型号	计量单位	存放地点	账面价值			评估价值			增减值	增值率%	备注
						数量	单价	金额	实际数量	评估单价	金额			
246	170600033922	轴套	100YQZG-500	件	岩心库	2	725.66	1,451.32	2.00	725.66	1,451.32	0.00	0.00	
247	170600033934	叶轮	50QV-SP	件	岩心库	1	1507.96	1,507.96	1.00	1,507.96	1,507.96	0.00	0.00	
248	170600033951	机械密封	IHF40-25-160	个	岩心库	1	603.54	603.54	1.00	603.54	603.54	0.00	0.00	
249	170600033960	副叶轮	80YQZD-400A	个	岩心库	1	1230.97	1,230.97	1.00	1,230.97	1,230.97	0.00	0.00	
250	170600033962	叶轮	80YQZD-400A	个	岩心库	2	3600.12	7,200.24	2.00	3,600.12	7,200.24	0.00	0.00	
251	170600034009	泵轴	HS200-125-480B	根	岩心库	1	1013.28	1,013.28	1.00	1,013.28	1,013.28	0.00	0.00	
252	170600034102	进口垫	100YQZG-500	件	岩心库	20	237.17	4,743.36	20.00	237.17	4,743.36	0.00	0.00	
253	170600034105	前护板	100YQZG-500	件	岩心库	1	6944.98	6,944.98	1.00	6,944.98	6,944.98	0.00	0.00	
254	170600034204	填料箱垫	100YQZG-500	个	岩心库	10	185.84	1,858.40	10.00	185.84	1,858.40	0.00	0.00	
255	170600036005	轴套	200/150R-AHK	个	岩心库	1	1308.85	1,308.85	1.00	1,308.85	1,308.85	0.00	0.00	
256	170600036366	护套	100ZG-500	件	岩心库	1	5961.06	5,961.06	1.00	5,961.06	5,961.06	0.00	0.00	
257	170600036367	叶轮	100ZG-500	件	岩心库	1	3928.32	3,928.32	1.00	3,928.32	3,928.32	0.00	0.00	
258	170600037309	轴	32YQZG-250	件	岩心库	1	849.56	849.56	1.00	849.56	849.56	0.00	0.00	
259	170600037503	减压盖	80YQZD-400	件	岩心库	2	1814.16	3,628.32	2.00	1,814.16	3,628.32	0.00	0.00	
260	170600037548	护套	65QV-SP	件	岩心库	1	4502.65	4,502.65	1.00	4,502.65	4,502.65	0.00	0.00	
261	170600037549	护套	50QV-SP	件	岩心库	1	5065.49	5,065.49	1.00	5,065.49	5,065.49	0.00	0.00	
262	170600038324	叶轮	HS200-125-480B	件	岩心库	2	2499.71	4,999.42	2.00	2,499.71	4,999.42	0.00	0.00	
263	170600038631	叶轮	TZJK-HX-C450TD	件	岩心库	1	10051.33	10,051.33	1.00	10,051.33	10,051.33	0.00	0.00	
264	170600038790	水封环	300ZJ-A56	件	岩心库	2	183.19	366.37	2.00	183.19	366.37	0.00	0.00	
265	170600038799	耐磨入口短管	300ZJ-A56	件	岩心库	3	3415.34	10,246.02	3.00	3,415.34	10,246.02	0.00	0.00	
266	170600038800	耐磨出口短管	300ZJ-A56	件	岩心库	1	5376.10	5,376.10	1.00	5,376.10	5,376.10	0.00	0.00	
267	170600038811	耐磨入口短管	300ZJ-A50	件	岩心库	1	2938.05	2,938.05	1.00	2,938.05	2,938.05	0.00	0.00	
268	170600038825	耐磨入口短管	100ZJ-1-A50	件	岩心库	1	1526.55	1,526.55	1.00	1,526.55	1,526.55	0.00	0.00	
269	170600038826	耐磨出口短管	100ZJ-1-A50	件	岩心库	2	1424.78	2,849.56	2.00	1,424.78	2,849.56	0.00	0.00	
270	170600038837	耐磨入口短管	50ZJ-1-A50	件	岩心库	2	763.72	1,527.43	2.00	763.72	1,527.43	0.00	0.00	
271	170600038838	耐磨出口短管	50ZJ-1-A50	件	岩心库	1	1438.05	1,438.05	1.00	1,438.05	1,438.05	0.00	0.00	
272	170600038849	耐磨入口短管	150ZJ-C58	件	岩心库	2	2086.73	4,173.45	2.00	2,086.73	4,173.45	0.00	0.00	
273	170600038850	耐磨出口短管	150ZJ-C58	件	岩心库	2	3384.96	6,769.91	2.00	3,384.96	6,769.91	0.00	0.00	
274	170600038881	联轴器	150ZJ-C58	套	岩心库	1	4015.93	4,015.93	1.00	4,015.93	4,015.93	0.00	0.00	
275	170600038913	立式离心泵	150YQG200-32/30-4	台	岩心库	1	7800	7,800.00	1.00	7,800.00	7,800.00	0.00	0.00	
276	170600039042	水封环	32YQZG-A250	件	岩心库	2	115.05	230.09	2.00	115.05	230.09	0.00	0.00	
277	170600039045	上轴套	65ZJLX-A30B	件	岩心库	2	420.36	840.71	2.00	420.36	840.71	0.00	0.00	
278	170600039046	密封环	65ZJLX-A30B	件	岩心库	2	718.59	1,437.17	2.00	718.59	1,437.17	0.00	0.00	
279	170600039048	拆卸环	65ZJLX-A30B	件	岩心库	2	619.47	1,238.94	2.00	619.47	1,238.94	0.00	0.00	
280	170600039050	油封	65ZJLX-A30B	件	岩心库	2	77.88	155.75	2.00	77.88	155.75	0.00	0.00	
281	170600039051	联轴器	100/80E-AHK	件	岩心库	1	2839.82	2,839.82	1.00	2,839.82	2,839.82	0.00	0.00	
282	170600039214	油封	100/80E-AHK	个	岩心库	8	286.73	2,293.81	8.00	286.73	2,293.81	0.00	0.00	
283	170600039216	轴	TZJK-HX-C450TD	根	岩心库	1	3938.05	3,938.05	1.00	3,938.05	3,938.05	0.00	0.00	

存货—原材料评估明细表

评估基准日：2023年9月30日

表3-9-2

被评估单位名称：青海鸿鑫矿业有限公司

金额单位：人民币元

序号	物料编码	名称	规格型号	计量单位	存放地点	账面价值			评估价值			增减值	增值率%	备注
						数量	单价	金额	实际数量	评估单价	金额			
284	170600039220	污泥泵	管径：800mm，流量70立方/小时，扬程20米，7.5KW	台	岩心库	2	6769.91	13,539.82	2.00	6,769.91	13,539.82	0.00	0.00	
285	170600039229	出口短管	200/150R-AHK	件	岩心库	3	746.02	2,238.06	3.00	746.02	2,238.06	0.00	0.00	
286	170600039349	特种陶瓷泵	TZJK-HX-424CTD Q=150-200m3/h， H=40m	台	岩心库	1	102477.88	102,477.88	1.00	102,477.88	102,477.88	0.00	0.00	
287	170600040345	叶轮	TZJK-HX-363BT	件	岩心库	1	10256.64	10,256.64	1.00	10,256.64	10,256.64	0.00	0.00	
288	170600040346	后护板	TZJK-HX-363BT	件	岩心库	1	8924.78	8,924.78	1.00	8,924.78	8,924.78	0.00	0.00	
289	170600040370	减压盖	TZJK-HX-363BT	件	岩心库	1	7395.58	7,395.58	1.00	7,395.58	7,395.58	0.00	0.00	
290	170600040506	泵轴	150TSWA×3	根	岩心库	1	1070.8	1,070.80	1.00	1,070.80	1,070.80	0.00	0.00	
291	170600040588	异径四通	HS200-125/480B	个	岩心库	2	37.17	74.34	2.00	37.17	74.34	0.00	0.00	
292	170600040589	垫圈	HS200-125/480B	个	岩心库	2	8.85	17.70	2.00	8.85	17.70	0.00	0.00	
293	170600040591	对轮	40YQYL-250	件	岩心库	2	759.29	1,518.58	2.00	759.29	1,518.58	0.00	0.00	
294	170600040823	皮带轮	3DYK3073.08	个	岩心库	1	3451.33	3,451.33	1.00	3,451.33	3,451.33	0.00	0.00	
295	170600041094	叶轮	80YZ80-20-11	件	岩心库	1	936.28	936.28	1.00	936.28	936.28	0.00	0.00	
296	170600041095	护套	80YZ80-20-11	件	岩心库	1	2123.89	2,123.89	1.00	2,123.89	2,123.89	0.00	0.00	
297	170600041096	护板	80YZ80-20-11	件	岩心库	1	805.31	805.31	1.00	805.31	805.31	0.00	0.00	
298	170800005906	桥式起重机联动台套装	LDTZ1-9923	件	岩心库	1	5550.44	5,550.44	1.00	5,550.44	5,550.44	0.00	0.00	
299	170900008256	托辊支架	B=800	件	岩心库	15	219.47	3,292.03	15.00	219.47	3,292.03	0.00	0.00	
300	170900008477	链条	B650输送量180/h，带速1.6r/min.	个	岩心库	1	557.52	557.52	1.00	557.52	557.52	0.00	0.00	
301	171000006468	轮胎	300-15 PR20	个	岩心库	1	1230.09	1,230.09	1.00	1,230.09	1,230.09	0.00	0.00	
302	171200000291	电机端链条传动轴	SZL7-1.0/95/70-ALL	件	岩心库	2	672.57	1,345.13	2.00	672.57	1,345.13	0.00	0.00	
303	171200000292	锅炉出渣机传动齿轮	SZL7-1.0/95/70-ALL	件	岩心库	1	734.51	734.51	1.00	734.51	734.51	0.00	0.00	
304	171200000293	锅炉出渣机链轮	SZL7-1.0/95/70-ALL	件	岩心库	2	615.05	1,230.09	2.00	615.05	1,230.09	0.00	0.00	
305	171200000295	锅炉出渣机链条	SZL7-1.0/95/70-ALL	件	岩心库	1	3893.81	3,893.81	1.00	3,893.81	3,893.81	0.00	0.00	
306	171200000296	锅炉出渣机轴承座(上)	SZL7-1.0/95/70-ALL	件	岩心库	2	734.52	1,469.03	2.00	734.52	1,469.03	0.00	0.00	
307	171200000297	锅炉出渣机轴承座(下)	SZL7-1.0/95/70-ALL	件	岩心库	2	619.47	1,238.94	2.00	619.47	1,238.94	0.00	0.00	
308	171200000298	锅炉出渣机刮板	SZL7-1.0/95/70-ALL	件	岩心库	16	86.73	1,387.61	16.00	86.73	1,387.61	0.00	0.00	
309	171200000299	出渣减速机总成	SZL7-1.0/95/70-ALL	件	岩心库	1	2477.88	2,477.88	1.00	2,477.88	2,477.88	0.00	0.00	
310	171200000303	链轮齿轮	SZL7-1.0/95/70-ALL	件	岩心库	2	584.07	1,168.14	2.00	584.07	1,168.14	0.00	0.00	
311	171300001328	鼓风机电机轴套	Y355-2G	幅	岩心库	2	4212.39	8,424.78	2.00	4,212.39	8,424.78	0.00	0.00	
312	171400002438	螺栓	704100027402	套	岩心库	6	539.82	3,238.94	6.00	539.82	3,238.94	0.00	0.00	
313	171400002464	定锥衬板-上部	442.8485-00	件	岩心库	6	2477.88	14,867.26	6.00	2,477.88	14,867.26	0.00	0.00	
314	171400002502	定鄂板	MM0518605	块	岩心库	1	25398.23	25,398.23	1.00	25,398.23	25,398.23	0.00	0.00	

存货—原材料评估明细表

评估基准日：2023年9月30日

表3-9-2

被评估单位名称：青海鸿鑫矿业有限公司

金额单位：人民币元

序号	物料编码	名称	规格型号	计量单位	存放地点	账面价值			评估价值			增减值	增值率%	备注
						数量	单价	金额	实际数量	评估单价	金额			
315	171400002504	螺钉	704100027411	个	岩心库	6	911.51	5,469.03	6.00	911.51	5,469.03	0.00	0.00	
316	171400002597	控制装置	580836	件	岩心库	1	10619.47	10,619.47	1.00	10,619.47	10,619.47	0.00	0.00	
317	171400002619	主轴螺母	442.7912-00	个	岩心库	2	7185.84	14,371.68	2.00	7,185.84	14,371.68	0.00	0.00	
318	171400002721	主机架护板	N21900352	件	岩心库	1	12035.4	12,035.40	1.00	12,035.40	12,035.40	0.00	0.00	
319	171400003254	螺栓	7001530308	件	岩心库	16	22.12	353.98	16.00	22.12	353.98	0.00	0.00	
320	171400003255	垫片	MM0300500	件	岩心库	16	22.12	353.98	16.00	22.12	353.98	0.00	0.00	
321	171400003260	动衬板燕尾槽	MM0512870	件	岩心库	1	38761.06	38,761.06	1.00	38,761.06	38,761.06	0.00	0.00	
322	171400003261	燕尾槽螺栓垫片	MM0348849	件	岩心库	3	34.96	104.87	3.00	34.96	104.87	0.00	0.00	
323	171400003262	动衬板燕尾槽螺栓	7001532554	套	岩心库	8	146.02	1,168.14	8.00	146.02	1,168.14	0.00	0.00	
324	171400003264	定锥衬板支撑环	CS430 452.7008-001	件	岩心库	1	66902.65	66,902.65	1.00	66,902.65	66,902.65	0.00	0.00	
325	171400003401	下料口衬板	430mm×400mm	块	岩心库	10	577.88	5,778.76	10.00	577.88	5,778.76	0.00	0.00	
326	171400003402	下料口衬板	370mm×300mm	块	岩心库	10	373.45	3,734.51	10.00	373.45	3,734.51	0.00	0.00	
327	171800000901	叶轮盖板	XCF-16	件	岩心库	5	2078.17	10,390.86	5.00	2,078.17	10,390.86	0.00	0.00	
328	171800000976	浮选机中心桶	XCF-16	件	岩心库	2	8001.77	16,003.54	2.00	8,001.77	16,003.54	0.00	0.00	
329	171800001184	叶轮	XCF-16	件	岩心库	1	6860.18	6,860.18	1.00	6,860.18	6,860.18	0.00	0.00	
330	171800001201	海底螺母	M69×3	件	岩心库	5	212.39	1,061.95	5.00	212.39	1,061.95	0.00	0.00	
331	171800001248	分级机轴头	FG750	件	岩心库	1	7632.74	7,632.74	1.00	7,632.74	7,632.74	0.00	0.00	
332	171800001298	定子支架	1800×650	个	岩心库	4	2300.89	9,203.54	4.00	2,300.89	9,203.54	0.00	0.00	
333	171800001479	定子支架	1400×450	个	岩心库	2	1880.53	3,761.06	2.00	1,880.53	3,761.06	0.00	0.00	
334	172100004291	头过滤板	AH1030-02-04-01A	个	岩心库	6	3212.39	19,274.34	6.00	3,212.39	19,274.34	0.00	0.00	
335	172100004292	尾过滤板	AH1030-02-05-01A	块	岩心库	6	3256.64	19,539.82	6.00	3,256.64	19,539.82	0.00	0.00	
336	172100004293	进料滤板	AH1030-02-01-03A	块	岩心库	10	3168.14	31,681.42	10.00	3,168.14	31,681.42	0.00	0.00	
337	172100004294	汇水滤板	AH1030-02-02-01A	块	岩心库	12	3168.14	38,017.70	12.00	3,168.14	38,017.70	0.00	0.00	
338	172100004365	NZY-45浓密机传动齿轮	M=18 Z=17	副	岩心库	1	2200	2,200.00	1.00	2,200.00	2,200.00	0.00	0.00	
339	172100004615	陶瓷过滤机滤板	P100/20-C	块	岩心库	232	416.09	96,532.92	232.00	416.09	96,532.92	0.00	0.00	
340	172200000936	万向节护罩	LJ150-13	套	岩心库	1	4247.78	4,247.78	1.00	4,247.78	4,247.78	0.00	0.00	
341	172200000937	配重块护罩	LJ150-14	件	岩心库	2	2654.87	5,309.73	2.00	2,654.87	5,309.73	0.00	0.00	
342	172200001015	振动筛筛网	孔径14mm×14mm	块	岩心库	8	2345.13	18,761.06	8.00	2,345.13	18,761.06	0.00	0.00	
343	172300000607	电动葫芦总成	CD1-2T	套	岩心库	1	6200	6,200.00	1.00	6,200.00	6,200.00	0.00	0.00	
344	172700001274	NZY-45浓密机减速机	OILP050348T	台	岩心库	1	30973.45	30,973.45	1.00	30,973.45	30,973.45	0.00	0.00	
345	172800002057	中心环	D1640x1450	件	岩心库	2	2654.87	5,309.73	2.00	2,654.87	5,309.73	0.00	0.00	
346	172800002070	筒体衬板螺栓	M33×110 10.9	套	岩心库	80	19.47	1,557.52	80.00	19.47	1,557.52	0.00	0.00	
347	173500009257	G1气控水阀装配件	S-TMC-QKSFZPT	个	岩心库	6	2654.87	15,929.20	6.00	2,654.87	15,929.20	0.00	0.00	
348	030600012107	双金属复合管	DN300×1000MM	根	岩心库	4	2500	10,000.00	4.00	2,500.00	10,000.00	0.00	0.00	
349	130100000582	衬氟法兰球阀	DN40 1.0MPA	只	岩心库	2	369.91	739.82	2.00	369.91	739.82	0.00	0.00	

存货—原材料评估明细表

评估基准日：2023年9月30日

表3-9-2

被评估单位名称：青海鸿鑫矿业有限公司

金额单位：人民币元

序号	物料编码	名称	规格型号	计量单位	存放地点	账面价值			评估价值			增减值	增值率%	备注
						数量	单价	金额	实际数量	评估单价	金额			
350	130200000122	钢球吨袋	高：800mm，直径：680mm，圆柱形，承重：1000kg	个	岩心库	1150	17.7	20,353.98	1,150.00	17.70	20,353.98	0.00	0.00	
351	130500001028	输送带	B1400×7(4.5+1.5)	米	岩心库	40	323.89	12,955.75	40.00	323.89	12,955.75	0.00	0.00	
352	130700001495	聚氨酯板	1000mm×1000mm	块	岩心库	10	2336.28	23,362.83	10.00	2,336.28	23,362.83	0.00	0.00	
353	131100008443	夹管阀芯	DN150	只	岩心库	2	2849.56	5,699.12	2.00	2,849.56	5,699.12	0.00	0.00	
354	131100008444	夹管阀芯	DN100	只	岩心库	1	1168.14	1,168.14	1.00	1,168.14	1,168.14	0.00	0.00	
355	131100009241	电热熔法兰	Φ160PN1.6	只	岩心库	8	92.04	736.28	8.00	92.04	736.28	0.00	0.00	
356	131100009242	电热熔三通	Φ160PN1.6	个	岩心库	4	87.61	350.44	4.00	87.61	350.44	0.00	0.00	
357	131200007811	钢丝软管	Φ45×5mm	米	岩心库	100	15.04	1,504.42	100.00	15.04	1,504.42	0.00	0.00	
358	131200008234	分料管	Φ200×950	根	岩心库	1	3946.9	3,946.90	1.00	3,946.90	3,946.90	0.00	0.00	
359	150400007182	污泥泵	管径：50mm,流量50立方/小时，扬程18米5.5KW	台	岩心库	1	1327.43	1,327.43	1.00	1,327.43	1,327.43	0.00	0.00	
360	160500024323	截止阀	J41H-64 DN15	只	岩心库	14	277.88	3,890.27	14.00	277.88	3,890.27	0.00	0.00	
361	160500026618	耐磨刀闸阀	DZF250	只	岩心库	1	3716.81	3,716.81	1.00	3,716.81	3,716.81	0.00	0.00	
362	160500026706	夹紧阀	CJGF6-50	只	岩心库	1	3674.33	3,674.33	1.00	3,674.33	3,674.33	0.00	0.00	
363	160500026994	管夹阀	DN150	只	岩心库	4	3716.82	14,867.26	4.00	3,716.82	14,867.26	0.00	0.00	
364	160500027694	管夹阀	DN100 2.5Mpa	只	岩心库	20	1433.63	28,672.57	20.00	1,433.63	28,672.57	0.00	0.00	
365	160500027824	排气阀	法兰连接 DN50	只	岩心库	1	2922.12	2,922.12	1.00	2,922.12	2,922.12	0.00	0.00	
366	160500028783	管夹阀	DN40PN1.6	只	岩心库	4	256.64	1,026.55	4.00	256.64	1,026.55	0.00	0.00	
367	160500028784	管夹阀	DN50PN1.6	只	岩心库	2	269.91	539.82	2.00	269.91	539.82	0.00	0.00	
368	160500028785	衬氟法兰球阀	DN50PN1.6 耐酸	只	岩心库	1	430.09	430.09	1.00	430.09	430.09	0.00	0.00	
369	170300003769	法兰盘	DN20 PN16	件	岩心库	20	9.29	185.84	20.00	9.29	185.84	0.00	0.00	
370	170300003771	法兰盘	DN32 PN16	件	岩心库	39	13.27	517.70	39.00	13.27	517.70	0.00	0.00	
371	170600038166	前护板	300ZJ-A56	件	岩心库	1	7477.88	7,477.88	1.00	7,477.88	7,477.88	0.00	0.00	
372	170600038607	填料箱	300ZJ-A56	件	岩心库	1	2699.12	2,699.12	1.00	2,699.12	2,699.12	0.00	0.00	
373	170600038799	耐磨入口短管	300ZJ-A56	件	岩心库	1	3274.33	3,274.33	1.00	3,274.33	3,274.33	0.00	0.00	
374	170600038854	前护板	300ZJ-A50	件	岩心库	1	7477.88	7,477.88	1.00	7,477.88	7,477.88	0.00	0.00	
375	170600038855	后护板	300ZJ-A50	件	岩心库	1	7610.62	7,610.62	1.00	7,610.62	7,610.62	0.00	0.00	
376	170600038856	护套	300ZJ-A50	件	岩心库	1	20194.69	20,194.69	1.00	20,194.69	20,194.69	0.00	0.00	
377	170600038857	叶轮	300ZJ-A50	件	岩心库	1	12920.35	12,920.35	1.00	12,920.35	12,920.35	0.00	0.00	
378	170600040813	填料箱	300ZJ-A50	件	岩心库	1	4115.04	4,115.04	1.00	4,115.04	4,115.04	0.00	0.00	
379	170600040818	耐磨进口短管	300ZJ-A50	件	岩心库	2	3252.21	6,504.42	2.00	3,252.21	6,504.42	0.00	0.00	
380	172900006945	液力耦合器后半从动	YOXFZ 450	个	岩心库	1	663.72	663.72	1.00	663.72	663.72	0.00	0.00	

存货—原材料评估明细表

评估基准日：2023年9月30日

表3-9-2

被评估单位名称：青海鸿鑫矿业有限公司

金额单位：人民币元

序号	物料编码	名称	规格型号	计量单位	存放地点	账面价值			评估价值			增减值	增值率%	备注
						数量	单价	金额	实际数量	评估单价	金额			
381	172900006946	液力耦合器后半联轴节	YOXFZ 450	个	岩心库	1	1061.95	1,061.95	1.00	1,061.95	1,061.95	0.00	0.00	
382	172900006947	液力耦合器后半从动	YOXIIZ 450	个	岩心库	1	663.72	663.72	1.00	663.72	663.72	0.00	0.00	
383	172900006948	液力耦合器后半联轴节	YOXIIZ 450	个	岩心库	1	761.06	761.06	1.00	761.06	761.06	0.00	0.00	
384	020300000673	液力传动油	8# 18L/桶	桶	岩心库	8	407.08	3,256.64	8.00	407.08	3,256.64	0.00	0.00	
385	020399903731	抗磨液压油	L-HM46# 18L/桶	桶	岩心库	4	380.53	1,522.12	4.00	380.53	1,522.12	0.00	0.00	
386	020399903926	装载机专用柴油机油	CF-4 15W40, 18L/桶	桶	岩心库	4	407.08	1,628.32	4.00	407.08	1,628.32	0.00	0.00	
387	020399903989	装载机专用重负荷齿轮油	GL-5 85W/90	桶	岩心库	7	380.53	2,663.72	7.00	380.53	2,663.72	0.00	0.00	
388	020399904001	重负荷齿轮油	L-CKD 68 170kg/桶	千克	岩心库	300	23.01	6,902.66	300.00	23.01	6,902.66	0.00	0.00	
389	020399904116	超级齿轮油	600XP150 208L/桶	桶	岩心库	6	4097.35	24,584.07	6.00	4,097.35	24,584.07	0.00	0.00	
390	020399904222	开式润滑脂	OG80050KG/桶	桶	岩心库	2	7389.38	14,778.76	2.00	7,389.38	14,778.76	0.00	0.00	
391	020399904256	润滑脂	EP3 16KG	桶	岩心库	4	539.82	2,159.29	4.00	539.82	2,159.29	0.00	0.00	
392	030200100831	二硫化钼锂基脂	3# 5KG/桶	桶	岩心库	6	185.84	1,115.05	6.00	185.84	1,115.05	0.00	0.00	
393	080400002985	管道刷	毛刷直径16mm 毛刷长度12mm	个	岩心库	10	27.88	278.76	10.00	27.88	278.76	0.00	0.00	
394	080700000009	乐子君 加密绿色遮阳网遮阳网庭院车棚 防晒网隔热网工地盖土防尘网护坡网 加密绿色3针：10米宽50米长	加密绿色3针：10米宽50米长	卷	岩心库	10	382.3	3,823.01	10.00	382.30	3,823.01	0.00	0.00	
395	160600000505	控制电缆	KVVP-500V 10×1.0mm ²	米	岩心库	350	10.8	3,778.76	350.00	10.80	3,778.76	0.00	0.00	
396	160600000510	屏蔽电缆	KVVP-500V 2×1.0	米	岩心库	200	3.72	743.36	200.00	3.72	743.36	0.00	0.00	
397	160600002878	总线电缆	PROFIBUS DP 6XV1830-0EH10	米	岩心库	500	12.8	6,398.23	500.00	12.80	6,398.23	0.00	0.00	
398	160600007485	软电缆	RVV-300/500V 2×4mm ²	米	岩心库	490	6.25	3,061.41	490.00	6.25	3,061.41	0.00	0.00	
399	040400000948	钢协 纯铝薄片 管道保温铝卷 铝皮 铝板 铝片 铝瓦 1米宽需要几米拍几份 厚度1.0一平方米	1.0	平方米	材料堆场	150	118.27	17,741.15	150.00	118.27	17,741.15	0.00	0.00	
400	050600000389	夹层泡沫保温板	3000×1150×100	平方米	材料堆场	400	36.41	14,564.60	400.00	36.41	14,564.60	0.00	0.00	
401	070200003682	玻璃钢桶	3×1×1米	个	材料堆场	1	21641.59	21,641.59	1.00	21,641.59	21,641.59	0.00	0.00	
402	130500001177	输送皮带	B650×5	米	材料堆场	70	143.36	10,035.40	70.00	143.36	10,035.40	0.00	0.00	
403	150600002108	刮板减速机	YTC205-2.2KW-31	台	材料堆场	1	3982.3	3,982.30	1.00	3,982.30	3,982.30	0.00	0.00	

被评估单位填表人：夏睿婕
填表日期：2023年10月23日

评估人员：刘露

第24页，共97页

存货—原材料评估明细表

评估基准日：2023年9月30日

表3-9-2

被评估单位名称：青海鸿鑫矿业有限公司

金额单位：人民币元

序号	物料编码	名称	规格型号	计量单位	存放地点	账面价值			评估价值			增减值	增值率%	备注
						数量	单价	金额	实际数量	评估单价	金额			
404	170600040506	泵轴	150TswA×3	根	材料堆场	1	1070.8	1,070.80	1.00	1,070.80	1,070.80	0.00	0.00	
405	170700006050	滤芯	BNGL00300100	个	材料堆场	2	1238.94	2,477.88	2.00	1,238.94	2,477.88	0.00	0.00	
406	171400003403	底架	458.0582-00	件	材料堆场	1	46938.05	46,938.05	1.00	46,938.05	46,938.05	0.00	0.00	
407	171400003404	电机滑轨（左）	453.0504-00 L	件	材料堆场	1	16845.13	16,845.13	1.00	16,845.13	16,845.13	0.00	0.00	
408	171400003405	电机滑轨（右）	453.0504-00 R	件	材料堆场	1	16845.13	16,845.13	1.00	16,845.13	16,845.13	0.00	0.00	
409	171800001130	搅拌桶搅拌机机构	Φ3500×3500	件	材料堆场	1	53415.93	53,415.93	1.00	53,415.93	53,415.93	0.00	0.00	
410	030100100151	锻(轧)钢球	Φ60mm	吨	材料堆场	12.81	5,571.97	71,376.98	12.81	5,571.97	71,376.98	0.00	0.00	
411	030100100152	锻(轧)钢球	Φ80mm	吨	材料堆场	20.62	5,659.34	116,695.51	20.62	5,659.34	116,695.51	0.00	0.00	
412	030100100155	锻(轧)钢球	Φ90mm	吨	材料堆场	4.71	5,612.48	26,434.79	4.71	5,612.48	26,434.79	0.00	0.00	
413	030100100160	锻(轧)钢球	Φ100mm	吨	材料堆场	5.00	5,539.82	27,699.12	5.00	5,539.82	27,699.12	0.00	0.00	
414	030200000134	等边角钢	∠30×30×3	吨	材料堆场	2.84	5,123.89	14,551.86	2.84	5,123.89	14,551.86	0.00	0.00	
415	030200000519	扁钢	-100×3	吨	材料堆场	2.52	5,035.40	12,664.03	2.52	5,035.40	12,664.03	0.00	0.00	
416	030200000767	等边角钢	∠160×160×10	吨	材料堆场	2.03	5,433.63	11,008.53	2.03	5,433.63	11,008.53	0.00	0.00	
417	030200000772	等边角钢	∠20×20×3	吨	材料堆场	4.00	5,353.98	21,415.93	4.00	5,353.98	21,415.93	0.00	0.00	
418	030200000947	等边角钢	∠40×40×4	吨	材料堆场	1.56	5,035.41	7,860.27	1.56	5,035.41	7,860.27	0.00	0.00	
419	030200002024	扁钢	-30×3	吨	材料堆场	1.50	5,035.40	7,553.10	1.50	5,035.40	7,553.10	0.00	0.00	
420	030200100129	扁钢	-40×3	吨	材料堆场	2.00	5,079.65	10,159.29	2.00	5,079.65	10,159.29	0.00	0.00	
421	030200100175	方钢	70×70mm	吨	材料堆场	1.03	6,805.31	7,036.69	1.03	6,805.31	7,036.69	0.00	0.00	
422	030200100724	扁钢	-25×4	吨	材料堆场	1.51	5,300.89	8,004.34	1.51	5,300.89	8,004.34	0.00	0.00	
423	030200100826	方钢	100×100×3	吨	材料堆场	1.05	4,946.90	5,174.46	1.05	4,946.90	5,174.46	0.00	0.00	
424	030300000173	不锈钢花纹板	δ=3mm	吨	材料堆场	2.10	15,752.21	33,032.38	2.10	15,752.21	33,032.38	0.00	0.00	
425	030300002088	锻(轧)钢球	2000×1000 X40	块	材料堆场	550	714.48	392,964.60	550.00	714.48	392,964.60	0.00	0.00	
426	030400000093	焊管	DN50×3.5	吨	材料堆场	7.20	4,991.15	35,956.24	7.20	4,991.15	35,956.24	0.00	0.00	
427	030400000103	焊管	DN100×4	吨	材料堆场	1.05	4,911.51	5,152.17	1.05	4,911.51	5,152.17	0.00	0.00	
428	030400000105	焊管	DN80×4	吨	材料堆场	0.86	4,911.50	4,243.54	0.86	4,911.50	4,243.54	0.00	0.00	
429	030400001101	无缝钢管	Φ80×5	吨	材料堆场	1.00	5,743.36	5,743.36	1.00	5,743.36	5,743.36	0.00	0.00	
430	030400004647	焊管	DN125×4.5	吨	材料堆场	0.98	4,955.76	4,846.73	0.98	4,955.76	4,846.73	0.00	0.00	
431	030400004648	焊管	DN200×6	吨	材料堆场	0.96	5,044.25	4,817.26	0.96	5,044.25	4,817.26	0.00	0.00	
432	030400101501	焊管	DN250×8	吨	材料堆场	1.12	5,398.23	6,019.03	1.12	5,398.23	6,019.03	0.00	0.00	
433	030400101506	镀锌管	DN100×1.0	吨	材料堆场	0.93	5,530.97	5,116.15	0.93	5,530.97	5,116.15	0.00	0.00	
434	051000000227	地沟盖板	450×750承重30吨	块	材料堆场	295	176.11	51,951.33	295.00	176.11	51,951.33	0.00	0.00	
435	070300000001	玻璃钢格栅板	1.5×1.5米30mm×30mm	块	材料堆场	150	309.73	46,460.18	150.00	309.73	46,460.18	0.00	0.00	
436	160500019790	闸阀	Z41H-16C DN200	只	材料堆场	4	973.45	3,893.81	4.00	973.45	3,893.81	0.00	0.00	
437	160500023869	闸阀	Z41H-16C DN125	只	材料堆场	5	613.27	3,066.37	5.00	613.27	3,066.37	0.00	0.00	
438	160500026993	管夹阀	DN100	只	材料堆场	9	1557.52	14,017.70	9.00	1,557.52	14,017.70	0.00	0.00	
439	160500027825	流化盘	DN350/40	只	材料堆场	1	8336.28	8,336.28	1.00	8,336.28	8,336.28	0.00	0.00	
440	160500027828	陶瓷对夹式止回阀	H72TC-40 DN40, PN1.6Mpa	只	材料堆场	3	639.82	1,919.47	3.00	639.82	1,919.47	0.00	0.00	

存货—原材料评估明细表

评估基准日：2023年9月30日

表3-9-2

被评估单位名称：青海鸿鑫矿业有限公司

金额单位：人民币元

序号	物料编码	名称	规格型号	计量单位	存放地点	账面价值			评估价值			增减值	增值率%	备注
						数量	单价	金额	实际数量	评估单价	金额			
441	120100000260	工作帽	藏蓝色，含中铝标志	顶	劳保库	300	7.96	2,389.38	300.00	7.96	2,389.38	0.00	0.00	
442	120100000376	冬季工作服棉衣帽子（中铝款）	面料士林+活性染色	顶	劳保库	574	21.24	12,191.15	574.00	21.24	12,191.15	0.00	0.00	
443	120100000381	V-Gard 500 ABS豪华型有孔超爱戴安全帽	黄色ABS带透气孔帽壳，超爱戴帽衬，灰针织吸汗，D型下颏带	顶	劳保库	26	36.28	943.35	26.00	36.28	943.35	0.00	0.00	
444	120100000382	V-Gard 500 ABS豪华型有孔超爱戴安全帽	红色ABS带透气孔帽壳，超爱戴帽衬，灰针织吸汗，D型下颏带	顶	劳保库	90	36.28	3,265.48	90.00	36.28	3,265.48	0.00	0.00	
445	120100000389	V-Gard-500 ABS豪华型超爱戴帽衬	带透气孔帽壳，超爱戴帽衬，灰针织吸汗，D型下颏带	付	劳保库	100	17.7	1,769.91	100.00	17.70	1,769.91	0.00	0.00	
446	120200001094	防酸防有机蒸汽口罩	6200配6003七件套组合，防有机蒸气、防毒、防酸气体、化工口罩	个	劳保库	27	159.29	4,300.88	27.00	159.29	4,300.88	0.00	0.00	
447	120200001100	防尘口罩（含滤芯棉）	3200+3700+3701	个	劳保库	280	23.81	6,667.73	280.00	23.81	6,667.73	0.00	0.00	
448	120200001136	滤芯棉	配防尘口罩3200+3700+3701	个	劳保库	1700	0.53	902.65	1,700.00	0.53	902.65	0.00	0.00	
449	120200001482	防尘口罩	耳带式防尘口罩，无呼吸阀，KN95，过滤率大于95%，独立包装。	个	劳保库	2600	0.44	1,150.44	2,600.00	0.44	1,150.44	0.00	0.00	
450	120400000067	防噪耳塞	304S子弹型带线耳塞	副	劳保库	1702	1.24	2,116.41	1,702.00	1.24	2,116.41	0.00	0.00	
451	120500000310	防酸碱手套	防酸碱	双	劳保库	111	6.64	736.73	111.00	6.64	736.73	0.00	0.00	
452	120500000327	二氧化碳灭火器防冻手套	RLDW-06 灰白色，46cm	双	劳保库	60	40.71	2,442.48	60.00	40.71	2,442.48	0.00	0.00	
453	120500000462	线手套	900克灯罩棉加长25*14	双	劳保库	1175	1.59	1,873.43	1,175.00	1.59	1,873.43	0.00	0.00	
454	120500000469	防冻手套	均号面皮	双	劳保库	265	24.78	6,566.37	265.00	24.78	6,566.37	0.00	0.00	
455	120500000470	防水手套	WG-338	双	劳保库	1513	24.2	36,609.49	1,513.00	24.20	36,609.49	0.00	0.00	
456	120600001568	夏季工作服（含上衣及裤子）	中铝款夏装	套	劳保库	78	116.81	9,111.51	78.00	116.81	9,111.51	0.00	0.00	
457	120600001594	防酸碱冬季工作服（棉衣）	中铝款	件	劳保库	105	513.27	53,893.80	105.00	513.27	53,893.80	0.00	0.00	
458	120600001610	防酸工作服（含上衣及裤子）	中铝款春秋装（带内衬）	套	劳保库	121	176.99	21,415.95	121.00	176.99	21,415.95	0.00	0.00	
459	120700000572	耐高温安全鞋	防刺穿，防砸，防滑，耐高温，中帮，I档次	双	劳保库	8	221.24	1,769.89	8.00	221.24	1,769.89	0.00	0.00	

存货—原材料评估明细表

评估基准日：2023年9月30日

表3-9-2

被评估单位名称：青海鸿鑫矿业有限公司

金额单位：人民币元

序号	物料编码	名称	规格型号	计量单位	存放地点	账面价值			评估价值			增减值	增值率%	备注
						数量	单价	金额	实际数量	评估单价	金额			
460	120900000270	汰渍全效洗衣液3.7千克	3.7KG	瓶	劳保库	33	42.48	1,401.75	33.00	42.48	1,401.75	0.00	0.00	
461	120900000291	毛巾	型号：7278 76×34cm 115g	条	劳保库	294	8.23	2,419.66	294.00	8.23	2,419.66	0.00	0.00	
462	160100060643	射频导纳料位计	DN80	件	劳保库	3	1943.36	5,830.09	3.00	1,943.36	5,830.09	0.00	0.00	
463	161000021260	六角螺母-超市用	M16 8.8级	颗	劳保库	400	0.45	180.54	400.00	0.45	180.54	0.00	0.00	
464	161000021261	六角螺母-超市用	M18 8.8级	颗	劳保库	400	0.63	251.32	400.00	0.63	251.32	0.00	0.00	
465	161000021262	六角螺母-超市用	M20 8.8级	颗	劳保库	500	0.78	389.38	500.00	0.78	389.38	0.00	0.00	
466	190300003718	棉帽子	无	顶	劳保库	55	23.68	1,302.56	55.00	23.68	1,302.56	0.00	0.00	
467	090500000049	氧气	≥99% 40L	瓶	氧气乙炔库	61	132.74	8,097.38	61.00	132.74	8,097.38	0.00	0.00	
468	030200100723	方管	50×50×3	吨	药剂库	1.00	3,663.72	3,663.72	1.00	3,663.72	3,663.72	0.00	0.00	
469	090100000123	浓硫酸	浓度98.3%，一等品	吨	药剂库	30.90	517.27	15,983.70	30.90	517.27	15,983.70	0.00	0.00	
470	090100100234	工业稀硝酸	GB/T 337.2-2014《工业硝酸 稀硝酸》标准	吨	药剂库	6.90	4,292.03	29,615.04	6.90	4,292.03	29,615.04	0.00	0.00	
471	090100100249	硫酸铜	YS T 94-2017 硫酸铜（冶炼副产品）标准	吨	药剂库	40.55	16,052.82	650,941.91	40.55	16,052.82	650,941.91	0.00	0.00	
472	090100100251	硫酸锌	HGT 2326-2015《工业硫酸锌》标准，一等品	吨	药剂库	52.70	3,899.36	205,496.43	52.70	3,899.36	205,496.43	0.00	0.00	
473	090100100259	铅捕收剂830A1	正戊醇≥25%、甲基异丁基甲醇≥4.55%	吨	药剂库	5.00	57,522.12	287,610.62	5.00	57,522.12	287,610.62	0.00	0.00	
474	090100100267	抑制剂HGC1601	伯完基醇≥12.89%、异丙醇≡0.45%	吨	药剂库	4.00	33,716.82	134,867.26	4.00	33,716.82	134,867.26	0.00	0.00	
475	090200002950	铅捕收剂8230	改性次膦酸≥0.05%、烷基膦硫化物≥35%、	吨	药剂库	1.00	101,769.91	101,769.91	1.00	101,769.91	101,769.91	0.00	0.00	
476	090200002952	铜捕收剂8250	正戊醇≥25%、甲基异丁基甲醇≥4.55%	吨	药剂库	3.50	67,256.64	235,398.23	3.50	67,256.64	235,398.23	0.00	0.00	
477	090200003339	环保清洗剂	FD-602	吨	药剂库	3.00	32,636.55	97,909.65	3.00	32,636.55	97,909.65	0.00	0.00	
478	090300000213	乙硫氨酯	Z-200	吨	药剂库	4.20	22,311.50	93,708.32	4.20	22,311.50	93,708.32	0.00	0.00	
479	090300000427	异戊基钠黄药	异戊基黄原酸钠≥80%	吨	药剂库	10.84	10,441.77	113,188.77	10.84	10,441.77	113,188.77	0.00	0.00	
480	090300001739	次氯酸钠溶液	GB 19106-2013《次氯酸钠溶液》标准	吨	药剂库	10.20	2,300.88	23,469.02	10.20	2,300.88	23,469.02	0.00	0.00	
481	090300001748	丁基钠黄药（粒状）	YS/T 269-2008《丁基钠(钾)黄药》标准，B1-02合成品，特级品	吨	药剂库	4.23	9,221.24	39,005.84	4.23	9,221.24	39,005.84	0.00	0.00	

存货—原材料评估明细表

评估基准日：2023年9月30日

表3-9-2

被评估单位名称：青海鸿鑫矿业有限公司

金额单位：人民币元

序号	物料编码	名称	规格型号	计量单位	存放地点	账面价值			评估价值			增减值	增值率%	备注
						数量	单价	金额	实际数量	评估单价	金额			
482	090300001768	异戊基钠黄药	B1-05合成品, 优级品	吨	药剂库	14.50	11,194.69	162,323.01	14.50	11,194.69	162,323.01	0.00	0.00	
483	080300000102	石灰	CaO≥85% 粒度≤100	吨	石灰库	637.75	632.74	403,532.09	637.75	632.74	403,532.09	0.00	0.00	
484	160100060054	电感式接近开关	LE18SF05DNO-3M	只	石灰库	3	106.19	318.58	3.00	106.19	318.58	0.00	0.00	
485	020199906890	燃煤	固定碳>59%, 粒度2-5厘米达到90%以上	吨	燃料库	254.15	1,077.34	273,807.17	254.15	1,077.34	273,807.17	0.00	0.00	
486	090500000049	氧气	≥99% 40L	瓶	燃料库	30	132.74	3,982.30	30.00	132.74	3,982.30	0.00	0.00	
487	090500100065	乙炔	≥99% 40L/瓶	瓶	燃料库	10	168.14	1,681.43	10.00	168.14	1,681.43	0.00	0.00	
488	100100000112	三氧化二铁	4N10g	瓶	临时存货区	10	97.35	973.45	10.00	97.35	973.45	0.00	0.00	
489	100100000375	甲苯	AR500ml	瓶	临时存货区	8	30.97	247.79	8.00	30.97	247.79	0.00	0.00	
490	100200000964	烧杯	100ml	只	临时存货区	100	5.31	530.97	100.00	5.31	530.97	0.00	0.00	
491	100300200651	定性滤纸	60*60cm 1000张/箱	箱	临时存货区	2	2477.88	4,955.75	2.00	2,477.88	4,955.75	0.00	0.00	
492	140200001266	乙炔回火器	HF-2	个	临时存货区	3	14.87	44.60	3.00	14.87	44.60	0.00	0.00	
493	140300012615	矿石取样袋	布袋 (20cm×30cm)	个	临时存货区	500	2.65	1,327.43	500.00	2.65	1,327.43	0.00	0.00	
494	140300024029	大钳口钳形万用表	3025	件	临时存货区	4	251.55	1,006.19	4.00	251.55	1,006.19	0.00	0.00	
495	140300024286	9件VDE绝缘耐压工具组套	9262	件	临时存货区	3	430.75	1,292.26	3.00	430.75	1,292.26	0.00	0.00	
496	140300025691	活动扳手10"	47204	件	临时存货区	2	56.42	112.83	2.00	56.42	112.83	0.00	0.00	
497	140300025692	活动扳手12"	47205	件	临时存货区	2	72.35	144.69	2.00	72.35	144.69	0.00	0.00	
498	140300025702	沾塑欧式活动扳手4"	47248	件	临时存货区	3	14.6	43.81	3.00	14.60	43.81	0.00	0.00	
499	140300025703	沾塑欧式活动扳手6"	47249	件	临时存货区	3	18.58	55.75	3.00	18.58	55.75	0.00	0.00	
500	140300025705	沾塑欧式活动扳手10"	47251	件	临时存货区	3	27.88	83.63	3.00	27.88	83.63	0.00	0.00	
501	140300025878	J系列18V锂电无刷角磨机5"	51090	件	临时存货区	1	2262.61	2,262.61	1.00	2,262.61	2,262.61	0.00	0.00	
502	140300026481	数显测电笔	62601	件	临时存货区	4	12.61	50.44	4.00	12.61	50.44	0.00	0.00	
503	140300027140	带刃口剥线钳7"	91202	件	临时存货区	3	67.7	203.10	3.00	67.70	203.10	0.00	0.00	
504	140300027401	断线钳18"	93504	件	临时存货区	1	118.81	118.81	1.00	118.81	118.81	0.00	0.00	
505	140300027457	工具背包	95198	件	临时存货区	3	185.18	555.53	3.00	185.18	555.53	0.00	0.00	
506	140300027625	重型手拉葫芦1公吨3米	97861	件	临时存货区	2	437.39	874.78	2.00	437.39	874.78	0.00	0.00	
507	140300027716	7件VDE绝缘螺丝批组套	09301A	件	临时存货区	3	278.1	834.29	3.00	278.10	834.29	0.00	0.00	
508	140300027757	J系列18V锂电无刷冲击扳手580N·m(一电一充)	51074C	件	临时存货区	1	2853.32	2,853.32	1.00	2,853.32	2,853.32	0.00	0.00	
509	140300028671	折叠电工刀	长173mm宽35mm厚22mm	把	临时存货区	3	35.4	106.19	3.00	35.40	106.19	0.00	0.00	
510	140500017094	尼龙扎带	2.5×200mm 每包100根	包	临时存货区	2	11.51	23.01	2.00	11.51	23.01	0.00	0.00	
511	140500017118	强光手电筒	L6-XPE	把	临时存货区	3	93.81	281.42	3.00	93.81	281.42	0.00	0.00	

存货—原材料评估明细表

评估基准日：2023年9月30日

表3-9-2

被评估单位名称：青海鸿鑫矿业有限公司

金额单位：人民币元

序号	物料编码	名称	规格型号	计量单位	存放地点	账面价值			评估价值			增减值	增值率%	备注
						数量	单价	金额	实际数量	评估单价	金额			
512	140500017204	5号电池	南孚(NANFU)5号 电池60粒五号碱性聚 能环3代	盒	临时存货区	1	79.65	79.65	1.00	79.65	79.65	0.00	0.00	
513	140500017206	7号电池	南孚(NANFU)7号 电池60粒七号碱性聚 能环3代	盒	临时存货区	1	79.65	79.65	1.00	79.65	79.65	0.00	0.00	
514	140500017293	灯头	E27防水灯头	个	临时存货区	20	1.77	35.40	20.00	1.77	35.40	0.00	0.00	
515	140600004520	水龙头	DN15	个	临时存货区	10	13.27	132.74	10.00	13.27	132.74	0.00	0.00	
516	140700000670	GORE-TEX油漆毛刷 木柄刷子 毛刷烧烤刷 船用刷 加厚纯猪毛油 漆刷3吋	3吋	个	临时存货区	20	4.43	88.50	20.00	4.43	88.50	0.00	0.00	
517	140900006951	外六角钻尾丝	M8×25	套	临时存货区	4000	0.58	2,336.28	4,000.00	0.58	2,336.28	0.00	0.00	
518	141000004290	U型吊环	5T, 镀锌材质	个	临时存货区	2	10.62	21.24	2.00	10.62	21.24	0.00	0.00	
519	141000004448	吊装钢丝绳	Φ12 L=1.5m	根	临时存货区	2	28.32	56.64	2.00	28.32	56.64	0.00	0.00	
520	141000004452	吊装钢丝绳	Φ12 L=1m	根	临时存货区	2	23.9	47.79	2.00	23.90	47.79	0.00	0.00	
521	141000004737	U型吊环	2吨	个	临时存货区	2	7.08	14.16	2.00	7.08	14.16	0.00	0.00	
522	141000004738	U型吊环	3吨	个	临时存货区	2	8.85	17.70	2.00	8.85	17.70	0.00	0.00	
523	141000004778	扁平吊带	1.5T×2米	根	临时存货区	2	15.93	31.86	2.00	15.93	31.86	0.00	0.00	
524	141000007574	吊装钢丝绳	Φ10 L=1	根	临时存货区	6	18.58	111.50	6.00	18.58	111.50	0.00	0.00	
525	141000007575	吊装钢丝绳	Φ10 L=2	根	临时存货区	2	23.9	47.79	2.00	23.90	47.79	0.00	0.00	
526	141100000349	石笔	100mm×10mm×10mm	盒	临时存货区	10	17.7	176.99	10.00	17.70	176.99	0.00	0.00	
527	141100005238	液氮杜瓦罐专用推车	195L	台	临时存货区	1	2079.65	2,079.65	1.00	2,079.65	2,079.65	0.00	0.00	
528	150400006547	抽水泵	220V清水泵自吸泵抽 水机污水泵 370W 污水泵1.5寸5米纯铜 电机	台	临时存货区	1	4032.84	4,032.84	1.00	4,032.84	4,032.84	0.00	0.00	
529	150700001438	过滤抽水泵	WP-6000B	台	临时存货区	1	483.19	483.19	1.00	483.19	483.19	0.00	0.00	
530	151600002125	气动高压黄油枪	GZ-A9	台	临时存货区	2	896.76	1,793.51	2.00	896.76	1,793.51	0.00	0.00	
531	160500028106	电动闸阀	Z94Y-16C DN300	只	临时存货区	1	45840.71	45,840.71	1.00	45,840.71	45,840.71	0.00	0.00	
532	172900006483	电机前端盖	Y2-200-4	个	综合仓库	1	338.94	338.94	1.00	338.94	338.94	0.00	0.00	
533	171400002451	螺栓	840.0678-00	套	岩心库	12	28.32	339.83	12.00	28.32	339.83	0.00	0.00	
534	170600034020	机械密封	BIA-50SIC-W	件	综合仓库	6	192.92	1,157.52	6.00	192.92	1,157.52	0.00	0.00	
535	171400002462	配重护板	1038018156	件	岩心库	1	25664.21	25,664.21	1.00	25,664.21	25,664.21	0.00	0.00	
536	173500009081	液位计	SENSE9060B 1.11米 24VDC	个	综合仓库	1	4460.18	4,460.18	1.00	4,460.18	4,460.18	0.00	0.00	
537	150400006182	卧式离心泵	SLW65-160B	台	岩心库	1	1572	1,572.00	1.00	1,572.00	1,572.00	0.00	0.00	
538	170600033968	吸入段	40YQYL-250	件	岩心库	4	1055.95	4,223.79	4.00	1,055.95	4,223.79	0.00	0.00	
539	171400002448	螺杆	949648705300	个	综合仓库	2	510.18	1,020.36	2.00	510.18	1,020.36	0.00	0.00	

存货—原材料评估明细表

评估基准日：2023年9月30日

表3-9-2

被评估单位名称：青海鸿鑫矿业有限公司

金额单位：人民币元

序号	物料编码	名称	规格型号	计量单位	存放地点	账面价值			评估价值			增减值	增值率%	备注
						数量	单价	金额	实际数量	评估单价	金额			
540	140500014828	自镇流高压汞灯泡	GYZ250W	个	综合仓库	6	28.32	169.91	6.00	28.32	169.91	0.00	0.00	
541	170600033954	护板	40/25-AHK	件	岩心库	1	1199.12	1,199.12	1.00	1,199.12	1,199.12	0.00	0.00	
542	171400002596	螺杆	MM1318402	个	综合仓库	4	1000	4,000.00	4.00	1,000.00	4,000.00	0.00	0.00	
543	172100004340	浓密机高压油管	油管内径Φ10，长度4米，接头螺纹规格M18×1.5，钢丝层数2。	根	岩心库	2	90.27	180.53	2.00	90.27	180.53	0.00	0.00	
544	170600033966	减压盖	40YQYL-250	件	岩心库	2	237.17	474.34	2.00	237.17	474.34	0.00	0.00	
545	172100004334	浓密机高压油管	油管内径Φ13，长度3米，接头螺纹规格M22×1.5，钢丝层数2。	根	岩心库	4	111.51	446.02	4.00	111.51	446.02	0.00	0.00	
546	150100007055	提升电机	JHM-80M2-4/0.75KW	台	综合仓库	2	442.48	884.96	2.00	442.48	884.96	0.00	0.00	
547	172100004335	浓密机高压油管	油管内径Φ13，长度2米，接头螺纹规格M22×1.5，钢丝层数2。	根	岩心库	12	76.11	913.27	12.00	76.11	913.27	0.00	0.00	
548	172100004219	精密过滤器	BLF140G	件	综合仓库	1	1486.73	1,486.73	1.00	1,486.73	1,486.73	0.00	0.00	
549	171400002367	楔块	1086342846	块	岩心库	1	2210.45	2,210.45	1.00	2,210.45	2,210.45	0.00	0.00	
550	171400002501	螺帽	704203927360	颗	综合仓库	6	56.64	339.82	6.00	56.64	339.82	0.00	0.00	
551	030700000260	哈夫节	DN200 L=300mm	套	岩心库	1	265.49	265.49	1.00	265.49	265.49	0.00	0.00	
552	170700005716	机油滤清器	JX0706A	个	综合仓库	2	84.51	169.02	2.00	84.51	169.02	0.00	0.00	
553	172900006465	原子吸收废液接头	27mm，大孔外径11mm、内径8mm；小孔外径9mm、内径8mm	个	综合仓库	20	110.62	2,212.39	20.00	110.62	2,212.39	0.00	0.00	
554	170600036007	泵对轮	200/150R-AHK	件	岩心库	1	743.36	743.36	1.00	743.36	743.36	0.00	0.00	
555	140100011629	90度外圆车刀	20×20	把	综合仓库	20	18.1	362.07	20.00	18.10	362.07	0.00	0.00	
556	172100004220	超精过滤器	BLF140C	件	综合仓库	1	1486.73	1,486.73	1.00	1,486.73	1,486.73	0.00	0.00	
557	150100007086	三相异步电动机	Y80M1-4	台	综合仓库	1	424.78	424.78	1.00	424.78	424.78	0.00	0.00	
558	170100000341	轴承	7314B	套	综合仓库	4	163.62	654.48	4.00	163.62	654.48	0.00	0.00	
559	160300022197	智能数显双回路控制变送仪	XMB-726666 4-20MA,0.5级	只	综合仓库	2	549.57	1,099.13	2.00	549.57	1,099.13	0.00	0.00	
560	171400002390	轴承	868.0805-00	套	综合仓库	2	5818.59	11,637.17	2.00	5,818.59	11,637.17	0.00	0.00	
561	030700000259	哈夫节	DN150 L=300mm	套	岩心库	2	243.37	486.73	2.00	243.37	486.73	0.00	0.00	
562	171000003951	机油滤旁通滤	LF777	个	综合仓库	2	76.99	153.98	2.00	76.99	153.98	0.00	0.00	
563	140100011630	外螺纹车刀	20×20	把	综合仓库	10	18.1	181.03	10.00	18.10	181.03	0.00	0.00	
564	151600001930	柱塞泵	ZNYB02050101	件	综合仓库	1	10344.83	10,344.83	1.00	10,344.83	10,344.83	0.00	0.00	

存货—原材料评估明细表

评估基准日：2023年9月30日

表3-9-2

被评估单位名称：青海鸿鑫矿业有限公司

金额单位：人民币元

序号	物料编码	名称	规格型号	计量单位	存放地点	账面价值			评估价值			增减值	增值率%	备注
						数量	单价	金额	实际数量	评估单价	金额			
565	170700005714	柴油滤清器	231-1105020 (1902138)	个	综合仓库	2	159.29	318.58	2.00	159.29	318.58	0.00	0.00	
566	171400002519	接合销	452.5917-001	件	综合仓库	4	896.46	3,585.84	4.00	896.46	3,585.84	0.00	0.00	
567	130300001040	滑刀塑料套	DB-3-H-500A	个	岩心库	20	31.68	633.60	20.00	31.68	633.60	0.00	0.00	
568	160100046739	电力液压推动器	YTIC-252/4	个	综合仓库	1	545.13	545.13	1.00	545.13	545.13	0.00	0.00	
569	171000004176	刹车拉线	CPDS15J-H	根	综合仓库	2	86.73	173.45	2.00	86.73	173.45	0.00	0.00	
570	172100004370	联轴器轴承	NZY-45	套	综合仓库	3	371.68	1,115.05	3.00	371.68	1,115.05	0.00	0.00	
571	170600033938	下端轴承	50QV-SP(NU313EM)	套	综合仓库	8	424.78	3,398.23	8.00	424.78	3,398.23	0.00	0.00	
572	171400002505	温度开关	BG00553526	个	综合仓库	1	4469.03	4,469.03	1.00	4,469.03	4,469.03	0.00	0.00	
573	172100004339	浓密机高压油管	油管内径Φ10，长度8米，接头螺纹规格M18*1.5，钢丝层数2。	根	岩心库	8	345.13	2,761.07	8.00	345.13	2,761.07	0.00	0.00	
574	170900007810	传动齿轮	CTB1326	件	岩心库	1	8495.58	8,495.58	1.00	8,495.58	8,495.58	0.00	0.00	
575	150500002754	负压排风机	480型	台	综合仓库	4	1008.49	4,033.96	4.00	1,008.49	4,033.96	0.00	0.00	
576	172100004333	浓密机高压油管	油管内径Φ13，长度4米，接头螺纹规格M22*1.5，钢丝层数2。	根	岩心库	4	138.05	552.21	4.00	138.05	552.21	0.00	0.00	
577	170100001628	轴承	6207	套	综合仓库	14	10.34	144.70	14.00	10.34	144.70	0.00	0.00	
578	170100002439	轴承	7314ACM	套	综合仓库	18	286.19	5,151.35	18.00	286.19	5,151.35	0.00	0.00	
579	160100046849	铠装铂电阻	WZPK-236A(150)	个	综合仓库	4	292.04	1,168.14	4.00	292.04	1,168.14	0.00	0.00	
580	140300018078	机用虎钳	DYDH200MM	台	综合仓库	2	846.16	1,692.32	2.00	846.16	1,692.32	0.00	0.00	
581	170100902009	轴承	22318C/W33	套	综合仓库	3	436.39	1,309.17	3.00	436.39	1,309.17	0.00	0.00	
582	173500009051	螺栓	7001532140	套	综合仓库	8	22.12	176.99	8.00	22.12	176.99	0.00	0.00	
583	170600033965	后护板	40YQYL-250	件	岩心库	5	1192.92	5,964.60	5.00	1,192.92	5,964.60	0.00	0.00	
584	160100046734	按钮开关	COB-63NB	个	综合仓库	6	43.1	258.62	6.00	43.10	258.62	0.00	0.00	
585	170100009453	轴承	7314B	套	综合仓库	8	168.27	1,346.19	8.00	168.27	1,346.19	0.00	0.00	
586	150600002107	减速机	WSJ180	台	综合仓库	1	4300	4,300.00	1.00	4,300.00	4,300.00	0.00	0.00	
587	170700005712	柴油滤清器	FF5052	个	综合仓库	6	75.22	451.32	6.00	75.22	451.32	0.00	0.00	
588	172100004332	浓密机高压油管	油管内径Φ13，长度8米，接头螺纹规格M22*1.5，钢丝层数2。	根	岩心库	2	260.18	520.35	2.00	260.18	520.35	0.00	0.00	
589	160100046747	高抗谐自愈式电力电容器	MKPPA O 48-22 5-3J-GY	只	综合仓库	6	3294.87	19,769.24	6.00	3,294.87	19,769.24	0.00	0.00	
590	171400002497	防松螺母	1056839401	颗	综合仓库	4	146.73	586.90	4.00	146.73	586.90	0.00	0.00	
591	172100004260	滚筒齿轮	P100/20-C	个	岩心库	1	7995.69	7,995.69	1	7995.69	7,995.69	0.00	0.00	

存货—原材料评估明细表

评估基准日：2023年9月30日

表3-9-2

被评估单位名称：青海鸿鑫矿业有限公司

金额单位：人民币元

序号	物料编码	名称	规格型号	计量单位	存放地点	账面价值			评估价值			增减值	增值率%	备注
						数量	单价	金额	实际数量	评估单价	金额			
592	172900006517	电机端盖	Y2-225-2	个	综合仓库	1	263.72	263.72	1	263.72	263.72	0.00	0.00	
593	172100004243	过滤板	30平方	块	综合仓库	116	327.4336	37,982.30	116	327.4336	37,982.30	0.00	0.00	
594	150400006151	电力液压推动器	Ed80/6	个	综合仓库	1	849.56	849.56	1	849.56	849.56	0.00	0.00	
595	160100046843	信号隔离变送器	HF-MK8000/1-8-1-1-V1	个	综合仓库	5	102.654	513.27	5	102.654	513.27	0.00	0.00	
596	172900006459	电机端盖	Y2-90	只	综合仓库	4	38.7925	155.17	4	38.7925	155.17	0.00	0.00	
597	172100004337	浓密机高压油管	油管内径Φ13，长度1米，接头螺纹规格M22×1.5，钢丝层数2。	根	岩心库	11	47.7873	525.66	11	47.7873	525.66	0.00	0.00	
598	150200001802	皮带扣机机头	RV6	个	综合仓库	2	232.76	465.52	2	232.76	465.52	0.00	0.00	
599	160100046776	中间继电器	ZYS3N-JD2 DC24V	个	综合仓库	13	31.8585	414.16	13	31.8585	414.16	0.00	0.00	
600	170600036097	DN2刀闸阀	S-TMC-DZF-DN80	个	岩心库	2	1752.21	3,504.42	2	1752.21	3,504.42	0.00	0.00	
601	160200016407	浮充模块	240/5A	个	综合仓库	1	828.32	828.32	1	828.32	828.32	0.00	0.00	
602	170600033866	泵轴	80ZS-49	件	岩心库	1	5196.58	5,196.58	1	5196.58	5,196.58	0.00	0.00	
603	170100000397	轴承	30314	套	综合仓库	2	78.08	156.16	2	78.08	156.16	0.00	0.00	
604	170400004647	油管	7086403765	根	综合仓库	1	6930.17	6,930.17	1	6930.17	6,930.17	0.00	0.00	
605	172100004336	浓密机高压油管	油管内径Φ13，长度1.5米，接头螺纹规格M22×1.5，钢丝层数2。	根	岩心库	4	61.9475	247.79	4	61.9475	247.79	0.00	0.00	
606	030700000261	哈夫节	DN250 L=300mm	套	岩心库	1	389.38	389.38	1	389.38	389.38	0.00	0.00	
607	170100902011	轴承	351314	套	综合仓库	5	249.556	1,247.78	5	249.556	1,247.78	0.00	0.00	
608	172100004338	浓密机高压油管	油管内径Φ13，长度0.5米，接头螺纹规格M22×1.5，钢丝层数2。	根	岩心库	8	31.8588	254.87	8	31.8588	254.87	0.00	0.00	
609	171000003952	机油滤	LF670	个	综合仓库	3	74.3367	223.01	3	74.3367	223.01	0.00	0.00	
610	171400002447	滚轴轴承	705302970000	个	综合仓库	2	453.98	907.96	2	453.98	907.96	0.00	0.00	
611	160300022365	单支铂热电阻	WZP-230	个	综合仓库	1	122.12	122.12	1	122.12	122.12	0.00	0.00	
612	171000003954	水滤	WF2075-3100308	个	综合仓库	3	86.7233	260.17	3	86.7233	260.17	0.00	0.00	
613	171300001305	分级机叶片	FG-750	个	岩心库	1	33185.84	33,185.84	1	33185.84	33,185.84	0.00	0.00	
614	170600033903	泵体	100RV-SP	件	岩心库	2	11896.555	23,793.11	2	11896.555	23,793.11	0.00	0.00	
615	171000003953	空滤	FF202	个	综合仓库	2	281.415	562.83	2	281.415	562.83	0.00	0.00	
616	170600036004	泵轴	200/150R-AHK	件	岩心库	1	3442.48	3,442.48	1	3442.48	3,442.48	0.00	0.00	
617	170100902003	轴承	WYHZ29416	套	综合仓库	1	396.46	396.46	1	396.46	396.46	0.00	0.00	
618	170600033677	轴	IHF40-25-160B	件	岩心库	2	630.085	1,260.17	2	630.085	1,260.17	0.00	0.00	

存货—在产品（自制半成品）评估明细表

评估基准日：2023年9月30日

表3-9-6

被评估单位名称：青海鸿鑫矿业有限公司

金额单位：人民币元

序号	名称及规格型号	品位	计量单位	账面价值			评估价值			增减值	增值率%	备注
				数量	单价	金额	实际数量	评估单价	金额			
1	硫化铅锌原矿	铅1.21%、锌3.7%、铜0.12%、银15g/t	吨	99,193.97	44.68	7,243,403.00	99,193.97	148.69	14,749,151.40	10,325,675.79	142.55	
2	硫化铅锌原矿(高氧化矿)	铅1.26%、锌3.2%、铜0.10%、银10g/t	吨	62,916.72			62,916.72	44.82	2,819,927.39			
合 计				162,110.69		7,243,403.00	162,110.69		17,569,078.79	10,325,675.79	142.55	

固定资产评估汇总表

评估基准日：2023年9月30日

表4-8

被评估单位名称：青海鸿鑫矿业有限公司

金额单位：人民币元

编号	科目名称	账面价值		评估价值		增值额		增值率%	
		原值	净值	原值	净值	原值	净值	原值	净值
	房屋建筑物类合计	520,419,091.36	272,417,052.17	415,557,457.42	322,214,532.42	-104,861,633.94	49,797,480.25	-20.15	18.28
4-8-1	固定资产-房屋建筑物	197,620,039.76	157,192,325.57	199,887,600.00	186,702,354.00	2,267,560.24	29,510,028.43	1.15	18.77
4-8-2	固定资产-构筑物及其他辅助设施	322,799,051.60	115,224,726.60	215,669,857.42	135,512,178.42	-107,129,194.18	20,287,451.82	-33.19	17.61
4-8-3	固定资产-管道及沟槽	-	-	-	-	-	-		
4-8-4	固定资产—井巷工程	-	-	-	-	-	-		
	设备类合计	133,763,740.22	68,778,043.00	122,897,020.00	75,578,787.00	-10,866,720.22	6,800,744.00	-8.12	9.89
4-8-5	固定资产-机器设备	115,599,290.40	63,836,424.56	109,692,920.00	68,165,155.00	-5,906,370.40	4,328,730.44	-5.11	6.78
4-8-6	固定资产-车辆	5,963,649.36	1,255,130.35	3,216,300.00	2,142,998.00	-2,747,349.36	887,867.65	-46.07	70.74
4-8-7	固定资产-电子设备	12,200,800.46	3,686,488.09	9,987,800.00	5,270,634.00	-2,213,000.46	1,584,145.91	-18.14	42.97
4-8-8	固定资产—土地		-		-		-		
	固定资产合计	654,182,831.58	341,195,095.17	538,454,477.42	397,793,319.42	-115,728,354.16	56,598,224.25	-17.69	16.59

固定资产—房屋建筑物评估明细表

评估基准日：2023年9月30日

表4-8-1

金额单位：人民币

被评估单位名称：青海鸿鑫矿业有限公司

序号	权证编号	建筑物名称	结构	建成年月	计量单位	建筑面积或体积 m ² 或m ³	成本单价(元/m ²)	账面价值		计提减值	账面价值	评估价值			增值率%	评估单价(元/m ²)	备注
								原值	净值			原值	成新率%	净值			
1	青(2020)格尔木市不动产权第0009313号	煤棚	框剪结构	2018/3/25	m ²	216.00	3,055.60	660,009.43	516,375.55	60,430.22	455,945.33	616,900.00	89	549,041.00	6.33	2,856.02	
2		机修车间	钢结构	2018/3/25	m ²	478.09	3,371.60	1,611,929.95	1,261,135.34	147,587.72	1,113,547.62	1,506,600.00	92	1,386,072.00	9.91	3,151.29	
3	青(2020)格尔木市不动产权第0009313号	地磅房	框架	2018/3/25	m ²	85.23	17,178.75	1,464,144.44	1,145,511.46	134,056.53	1,011,454.93	1,368,500.00	89	1,217,965.00	6.32	16,056.55	精矿地磅房：85.23 m ² ；原矿地磅房：29.25 m ²
4	青(2020)格尔木市不动产权第0009313号	材料库(综合仓库)	框剪结构	2018/3/25	m ²	471.83	3,469.85	1,637,180.71	1,280,890.92	149,899.67	1,130,991.25	1,530,200.00	89	1,361,878.00	6.32	3,243.12	
5		雷管库	钢筋混凝土	2018/3/25	m ²	61.00	4,345.33	265,065.40	204,583.87	24,269.29	180,314.58	247,700.00	89	220,453.00	7.76	4,060.66	
6		岗哨及大门	砖混	2018/3/25	m ²	20.04	7,152.32	143,332.58	112,139.98	13,123.48	99,016.50	134,000.00	89	119,260.00	6.35	6,686.63	270米围栏
7		值班房	框架	2018/3/25	m ²	110.00	1,427.77	157,054.96	122,876.03	14,379.90	108,496.13	146,800.00	89	130,652.00	6.33	1,334.55	
8		取水泵房	砖混	2018/3/25	m ²	102.00	21,590.97	2,202,279.40	1,723,010.57	201,639.90	1,521,370.67	2,058,400.00	89	1,831,976.00	6.32	20,180.39	6间
9		中间加压泵房	框架	2018/3/25	m ²	143.31	15,381.50	2,204,323.11	1,724,609.53	201,827.02	1,522,782.51	2,060,300.00	89	1,833,667.00	6.32	14,376.53	2间
10		生活用水制备车间	钢结构	2018/3/25	m ²	77.78	18,335.47	1,426,132.70	1,115,772.01	130,576.19	985,195.82	1,332,900.00	92	1,226,268.00	9.90	17,136.80	包含供水管网
11		矿坑涌水处理间	钢结构	2018/3/25	m ²	207.36	16,282.69	3,376,379.08	2,641,597.99	309,140.04	2,332,457.95	3,155,800.00	92	2,903,336.00	9.91	15,218.94	包含供水管网
12		厂前回水泵房	框架	2018/3/25	m ²	155.25	27,727.14	4,304,638.57	3,367,845.94	394,131.14	2,973,714.80	4,023,400.00	89	3,580,826.00	6.32	25,915.62	包含供水管网
13		尾矿回水泵房	框架	2018/3/25	m ²	393.70	7,066.30	2,782,002.07	2,176,571.66	254,719.10	1,921,852.56	2,600,200.00	89	2,314,178.00	6.32	6,604.52	包含供水管网
14		选厂110kv变电站	钢筋混凝土	2018/3/25	m ²	851.50	6,530.19	5,560,454.90	4,350,366.49	509,113.23	3,841,253.26	5,197,100.00	89	4,625,419.00	6.32	6,103.46	
15		生活区传达室	砖混	2018/3/25	m ²	52.84	7,387.12	390,335.34	305,389.01	35,738.96	269,650.05	364,800.00	89	324,672.00	6.31	6,903.86	墙面干挂大理石，防滑陶瓷锦砖等装修
16		硫酸储备车间	钢结构	2018/3/25	m ²	91.25	2,995.73	273,360.31	213,870.56	25,028.77	188,841.79	255,500.00	92	235,060.00	9.91	2,800.00	
17		1#宿舍楼	砖混	2018/3/25	m ²	2,951.89	3,302.34	9,748,145.83	8,629,546.49	892,536.69	7,737,009.80	9,111,200.00	89	8,108,968.00	-6.03	3,086.56	
18		2#宿舍楼	砖混	2018/3/25	m ²	2,891.03	3,162.75	9,143,591.96	7,984,117.73	837,183.96	7,146,933.77	8,546,100.00	89	7,606,029.00	-4.74	2,956.07	
19		炸药库	钢混	2018/3/25	m ²	130.90	2,969.65	388,726.55	316,514.97	35,591.66	280,923.31	363,300.00	89	323,337.00	2.16	2,775.40	
20	青(2020)格尔木市不动产权第0009313号	粗碎车间	构/钢筋混凝土	2018/3/25	m ²	536.90	4,448.94	2,388,636.62	1,971,621.97	218,702.70	1,752,919.27	2,290,100.00	92	2,106,892.00	6.86	4,265.41	地下部分建筑:90.20 m ² ；19.5m×17.0m
21	青(2020)格尔木市不动产权第0009313号	中细碎及筛分车间	框架	2018/3/25	m ²	2,346.26	3,754.84	8,809,839.75	7,370,868.28	806,625.73	6,564,242.55	8,446,300.00	89	7,517,207.00	1.99	3,599.90	中细碎车间：框架结构，建筑面积：981.08 m ² (22.5m×15.0m)；筛分车间：框剪结构，建筑面积：590.6 m ² (22.5m×15.0m)
22	青(2020)格尔木市不动产权第0009313号	磨浮车间	钢结构	2018/3/25	m ²	3,735.00	7,424.93	27,732,105.27	23,202,430.50	2,539,141.49	20,663,289.01	26,865,700.00	92	24,716,444.00	6.53	7,192.96	
23		粉矿仓	框架结构	2018/3/25	m ²	639.30	5,911.03	3,778,922.71	3,161,685.37	345,996.79	2,815,688.58	3,623,000.00	89	3,224,470.00	1.99	5,667.14	φ12.4m

固定资产—房屋建筑物评估明细表

评估基准日：2023年9月30日

表4-8-1

被评估单位名称：青海鸿鑫矿业有限公司

金额单位：人民币

序号	权证编号	建筑物名称	结构	建成年月	计量单位	建筑面积体积 m ² 或m ³	成本单价(元 /m ²)	账面价值		计提减值值	账面价值	评估价值			增值率%	评估单价(元/m ²)	备注
								原值	净值			原值	成新率%	净值			
24	青(2020)格尔木市不动产权第0009313号	精矿脱水车间	框架	2018/3/25	m ²	3,930.29	5,120.09	20,123,441.03	16,836,541.51	1,842,494.95	14,994,046.56	19,293,100.00	89	17,170,859.00	1.99	4,908.82	包含浓密池,铜铅精矿φ9m,铜φ6m,中矿φ45m,硫精矿φ38m,铅精矿φ12m,锌精矿18m
25		中矿、硫精矿浓密车间	钢结构	2018/3/25	m ²	772.18	19,051.85	14,711,456.68	12,308,533.66	1,346,975.63	10,961,558.03	13,750,200.00	92	12,650,184.00	2.78	17,806.99	(地上: 89.0m ² ; 地下: 683.18m ² ; 50.0m×37.18m)
26		尾矿浓密车间	框剪结构	2018/3/25	m ²	487.20	13,306.45	6,482,903.43	5,424,006.38	593,572.28	4,830,434.10	6,059,300.00	89	5,392,777.00	-0.58	12,436.99	尾矿浓密池φ45m
27	青(2020)格尔木市不动产权第0009313号	药剂贮存仓库	框架	2018/3/25	m ²	472.75	4,263.79	2,015,705.56	1,686,466.56	184,557.27	1,501,909.29	1,884,000.00	89	1,676,760.00	-0.58	3,985.19	
28	青(2020)格尔木市不动产权第0009313号	石灰乳制备车间	框剪及钢结构	2018/3/25	m ²	613.00	4,413.98	2,705,767.57	2,263,816.02	247,739.10	2,016,076.92	2,529,000.00	92	2,326,680.00	2.78	4,125.61	
29	青(2020)格尔木市不动产权第0009313号	试化验室及技术检查站	框架	2018/3/25	m ²	913.40	2,848.47	2,601,789.09	2,176,821.03	238,218.86	1,938,602.17	2,431,800.00	89	2,164,302.00	-0.58	2,662.36	
30		锅炉房	框架	2018/3/25	m ²	505.12	4,595.83	2,321,444.86	1,942,267.36	212,550.65	1,729,716.71	2,169,800.00	89	1,931,122.00	-0.57	4,295.61	
31	青(2021)格尔木市不动产权第0005716	办公楼	框架结构	2018年6月	m ²	1,993.34	4,128.93	8,230,369.25	7,702,342.13		7,702,342.13	10,126,200.00		10,126,200.00	31.47	5,080.02	一至三层
32	青(2021)格尔木市不动产权第0005506	格尔木市伏羲路3号16幢2单元3-2室	框架结构	2018年6月	m ²	650.17	2,916.24	1,896,051.57	1,774,325.06		1,774,325.06	5,085,600.00		5,085,600.00	186.62	7,821.95	一至二层
33	青(2021)格尔木市不动产权第0005710	食堂	框架结构	2018年6月	m ²	343.66	4,120.03	1,415,888.80	1,324,988.74		1,324,988.74	1,571,200.00		1,571,200.00	18.58	4,571.96	
34	青(2021)格尔木市不动产权第0005567	8号楼1单元111室	框架结构	2018年6月	m ²	76.69	3,918.17	300,484.18	281,202.52		281,202.52	321,900.00		321,900.00	14.47	4,197.42	
35	青(2021)格尔木市不动产权第0005568	8号楼1单元121室	框架结构	2018年6月	m ²	76.69	3,918.17	300,484.18	281,202.52		281,202.52	328,600.00		328,600.00	16.86	4,284.78	
36	青(2021)格尔木市不动产权第0005569	8号楼1单元131室	框架结构	2018年6月	m ²	76.69	3,918.17	300,484.18	281,202.52		281,202.52	330,200.00		330,200.00	17.42	4,305.65	
37	青(2021)格尔木市不动产权第0005570	8号楼1单元141室	框架结构	2018年6月	m ²	76.69	3,918.17	300,484.18	281,202.52		281,202.52	331,800.00		331,800.00	17.99	4,326.51	
38	青(2021)格尔木市不动产权第0005571	8号楼1单元151室	框架结构	2018年6月	m ²	76.69	3,918.17	300,484.18	281,202.52		281,202.52	332,800.00		332,800.00	18.35	4,339.55	
39	青(2021)格尔木市不动产权第0005572	8号楼1单元161室	框架结构	2018年6月	m ²	76.69	3,918.17	300,484.18	281,202.52		281,202.52	333,800.00		333,800.00	18.70	4,352.59	
40	青(2021)格尔木市不动产权第0005573	8号楼1单元171室	框架结构	2018年6月	m ²	76.69	3,918.17	300,484.18	281,202.52		281,202.52	334,800.00		334,800.00	19.06	4,365.63	
41	青(2021)格尔木市不动产权第0005574	8号楼1单元181室	框架结构	2018年6月	m ²	76.69	3,918.17	300,484.18	281,202.52		281,202.52	335,500.00		335,500.00	19.31	4,374.76	
42	青(2021)格尔木市不动产权第0005575	8号楼1单元191室	框架结构	2018年6月	m ²	76.69	3,918.17	300,484.18	281,202.52		281,202.52	336,100.00		336,100.00	19.52	4,382.58	
43	青(2021)格尔木市不动产权第0005576	8号楼1单元1101室	框架结构	2018年6月	m ²	76.69	3,918.17	300,484.18	281,202.52		281,202.52	322,900.00		322,900.00	14.83	4,210.46	
44	青(2021)格尔木市不动产权第0005577	8号楼1单元112室	框架结构	2018年6月	m ²	74.29	3,918.17	291,080.58	272,402.34		272,402.34	311,900.00		311,900.00	14.50	4,198.41	
45	青(2021)格尔木市不动产权第0005578	8号楼1单元122室	框架结构	2018年6月	m ²	74.29	3,918.17	291,080.58	272,402.34		272,402.34	318,300.00		318,300.00	16.85	4,284.56	
46	青(2021)格尔木市不动产权第0005579	8号楼1单元132室	框架结构	2018年6月	m ²	74.29	3,918.17	291,080.58	272,402.34		272,402.34	319,900.00		319,900.00	17.44	4,306.10	
47	青(2021)格尔木市不动产权第0005580	8号楼1单元142室	框架结构	2018年6月	m ²	74.29	3,918.17	291,080.58	272,402.34		272,402.34	321,500.00		321,500.00	18.02	4,327.63	

被评估单位填表人：夏睿婕
填表日期：2023年10月23日

评估人员：章皓迪

第41页，共97页

固定资产—房屋建筑物评估明细表

评估基准日：2023年9月30日

表4-8-1

金额单位：人民币

被评估单位名称：青海鸿鑫矿业有限公司

序号	权证编号	建筑物名称	结构	建成年月	计量单位	建筑面积体积 m ² 或m ³	成本单价(元 /m ²)	账面价值		计提减值	账面价值	评估价值			增值率%	评估单价(元/m ²)	备注
								原值	净值			原值	成新率%	净值			
48	青(2021)格尔木市不动产权第0005581	8号楼1单元152室	框架结构	2018年6月	m ²	74.29	3,918.17	291,080.58	272,402.34		272,402.34	322,400.00		322,400.00	18.35	4,339.75	
49	青(2021)格尔木市不动产权第0005582	8号楼1单元162室	框架结构	2018年6月	m ²	74.29	3,918.17	291,080.58	272,402.34		272,402.34	323,400.00		323,400.00	18.72	4,353.21	
50	青(2021)格尔木市不动产权第0005583	8号楼1单元172室	框架结构	2018年6月	m ²	74.29	3,918.17	291,080.58	272,402.34		272,402.34	324,400.00		324,400.00	19.09	4,366.67	
51	青(2021)格尔木市不动产权第0005584	8号楼1单元182室	框架结构	2018年6月	m ²	74.29	3,918.17	291,080.58	272,402.34		272,402.34	325,000.00		325,000.00	19.31	4,374.75	
52	青(2021)格尔木市不动产权第0005585	8号楼1单元192室	框架结构	2018年6月	m ²	74.29	3,918.17	291,080.58	272,402.34		272,402.34	325,600.00		325,600.00	19.53	4,382.82	
53	青(2021)格尔木市不动产权第0005586	8号楼1单元1102室	框架结构	2018年6月	m ²	74.29	3,918.17	291,080.58	272,402.34		272,402.34	312,800.00		312,800.00	14.83	4,210.53	
54	青(2021)格尔木市不动产权第0005587	8号楼1单元113室	框架结构	2018年6月	m ²	74.29	3,918.17	291,080.58	272,402.34		272,402.34	311,900.00		311,900.00	14.50	4,198.41	
55	青(2021)格尔木市不动产权第0005588	8号楼1单元123室	框架结构	2018年6月	m ²	74.29	3,918.17	291,080.58	272,402.34		272,402.34	318,300.00		318,300.00	16.85	4,284.56	
56	青(2021)格尔木市不动产权第0005589	8号楼1单元133室	框架结构	2018年6月	m ²	74.29	3,918.17	291,080.58	272,402.34		272,402.34	319,900.00		319,900.00	17.44	4,306.10	
57	青(2021)格尔木市不动产权第0005590	8号楼1单元143室	框架结构	2018年6月	m ²	74.29	3,918.17	291,080.58	272,402.34		272,402.34	321,500.00		321,500.00	18.02	4,327.63	
58	青(2021)格尔木市不动产权第0005591	8号楼1单元153室	框架结构	2018年6月	m ²	74.29	3,918.17	291,080.58	272,402.34		272,402.34	322,400.00		322,400.00	18.35	4,339.75	
59	青(2021)格尔木市不动产权第0005592	8号楼1单元163室	框架结构	2018年6月	m ²	74.29	3,918.17	291,080.58	272,402.34		272,402.34	323,400.00		323,400.00	18.72	4,353.21	
60	青(2021)格尔木市不动产权第0005593	8号楼1单元173室	框架结构	2018年6月	m ²	74.29	3,918.17	291,080.58	272,402.34		272,402.34	324,400.00		324,400.00	19.09	4,366.67	
61	青(2021)格尔木市不动产权第0005594	8号楼1单元183室	框架结构	2018年6月	m ²	74.29	3,918.17	291,080.58	272,402.34		272,402.34	325,000.00		325,000.00	19.31	4,374.75	
62	青(2021)格尔木市不动产权第0005595	8号楼1单元193室	框架结构	2018年6月	m ²	74.29	3,918.17	291,080.58	272,402.34		272,402.34	325,600.00		325,600.00	19.53	4,382.82	
63	青(2021)格尔木市不动产权第0005596	8号楼1单元1103室	框架结构	2018年6月	m ²	74.29	3,918.17	291,080.58	272,402.34		272,402.34	312,800.00		312,800.00	14.83	4,210.53	
64	青(2021)格尔木市不动产权第0005597	8号楼1单元114室	框架结构	2018年6月	m ²	76.69	3,918.17	300,484.18	281,202.52		281,202.52	321,900.00		321,900.00	14.47	4,197.42	
65	青(2021)格尔木市不动产权第0005598	8号楼1单元124室	框架结构	2018年6月	m ²	76.69	3,918.17	300,484.18	281,202.52		281,202.52	328,600.00		328,600.00	16.86	4,284.78	
66	青(2021)格尔木市不动产权第0005599	8号楼1单元134室	框架结构	2018年6月	m ²	76.69	3,918.17	300,484.18	281,202.52		281,202.52	330,200.00		330,200.00	17.42	4,305.65	
67	青(2021)格尔木市不动产权第0005600	8号楼1单元144室	框架结构	2018年6月	m ²	76.69	3,918.17	300,484.18	281,202.52		281,202.52	331,800.00		331,800.00	17.99	4,326.51	
68	青(2021)格尔木市不动产权第0005601	8号楼1单元154室	框架结构	2018年6月	m ²	76.69	3,918.17	300,484.18	281,202.52		281,202.52	332,800.00		332,800.00	18.35	4,339.55	
69	青(2021)格尔木市不动产权第0005602	8号楼1单元164室	框架结构	2018年6月	m ²	76.69	3,918.17	300,484.18	281,202.52		281,202.52	333,800.00		333,800.00	18.70	4,352.59	
70	青(2021)格尔木市不动产权第0005603	8号楼1单元174室	框架结构	2018年6月	m ²	76.69	3,918.17	300,484.18	281,202.52		281,202.52	334,800.00		334,800.00	19.06	4,365.63	
71	青(2021)格尔木市不动产权第0005604	8号楼1单元184室	框架结构	2018年6月	m ²	76.69	3,918.17	300,484.18	281,202.52		281,202.52	335,500.00		335,500.00	19.31	4,374.76	
72	青(2021)格尔木市不动产权第0005605	8号楼1单元194室	框架结构	2018年6月	m ²	76.69	3,918.17	300,484.18	281,202.52		281,202.52	336,100.00		336,100.00	19.52	4,382.58	
73	青(2021)格尔木市不动产权第0005606	8号楼1单元1104室	框架结构	2018年6月	m ²	76.69	3,918.17	300,484.18	281,202.52		281,202.52	322,900.00		322,900.00	14.83	4,210.46	
74	青(2021)格尔木市不动产权第0005607	8号楼2单元211室	框架结构	2018年6月	m ²	76.02	3,918.17	297,859.01	278,745.80		278,745.80	319,100.00		319,100.00	14.48	4,197.58	
75	青(2021)格尔木市不动产权第0005608	8号楼2单元221室	框架结构	2018年6月	m ²	76.02	3,918.17	297,859.01	278,745.80		278,745.80	325,700.00		325,700.00	16.84	4,284.40	

被评估单位填表人：夏睿婕
填表日期：2023年10月23日

评估人员：章皓迪

第42页，共97页

固定资产—房屋建筑物评估明细表

评估基准日：2023年9月30日

表4-8-1

金额单位：人民币

被评估单位名称：青海鸿鑫矿业有限公司

序号	权证编号	建筑物名称	结构	建成年月	计量单位	建筑面积体积 m ² 或m ³	成本单价(元 /m ²)	账面价值		计提减值	账面价值	评估价值			增值率%	评估单价(元/m ²)	备注
								原值	净值			原值	成新率%	净值			
76	青(2021)格尔木市不动产权第0005609	8号楼2单元231室	框架结构	2018年6月	m ²	76.02	3,918.17	297,859.01	278,745.80		278,745.80	327,300.00		327,300.00	17.42	4,305.45	
77	青(2021)格尔木市不动产权第0005610	8号楼2单元241室	框架结构	2018年6月	m ²	76.02	3,918.17	297,859.01	278,745.80		278,745.80	328,900.00		328,900.00	17.99	4,326.49	
78	青(2021)格尔木市不动产权第0005611	8号楼2单元251室	框架结构	2018年6月	m ²	76.02	3,918.17	297,859.01	278,745.80		278,745.80	329,900.00		329,900.00	18.35	4,339.65	
79	青(2021)格尔木市不动产权第0005612	8号楼2单元261室	框架结构	2018年6月	m ²	76.02	3,918.17	297,859.01	278,745.80		278,745.80	330,900.00		330,900.00	18.71	4,352.80	
80	青(2021)格尔木市不动产权第0005613	8号楼2单元271室	框架结构	2018年6月	m ²	76.02	3,918.17	297,859.01	278,745.80		278,745.80	331,900.00		331,900.00	19.07	4,365.96	
81	青(2021)格尔木市不动产权第0005614	8号楼2单元281室	框架结构	2018年6月	m ²	76.02	3,918.17	297,859.01	278,745.80		278,745.80	332,600.00		332,600.00	19.32	4,375.16	
82	青(2021)格尔木市不动产权第0005615	8号楼2单元291室	框架结构	2018年6月	m ²	76.02	3,918.17	297,859.01	278,745.80		278,745.80	333,200.00		333,200.00	19.54	4,383.06	
83	青(2021)格尔木市不动产权第0005616	8号楼2单元2101室	框架结构	2018年6月	m ²	76.02	3,918.17	297,859.01	278,745.80		278,745.80	320,000.00		320,000.00	14.80	4,209.42	
84	青(2021)格尔木市不动产权第0005617	8号楼2单元212室	框架结构	2018年6月	m ²	74.29	3,918.17	291,080.58	272,402.34		272,402.34	311,900.00		311,900.00	14.50	4,198.41	
85	青(2021)格尔木市不动产权第0005618	8号楼2单元222室	框架结构	2018年6月	m ²	74.29	3,918.17	291,080.58	272,402.34		272,402.34	318,300.00		318,300.00	16.85	4,284.56	
86	青(2021)格尔木市不动产权第0005619	8号楼2单元232室	框架结构	2018年6月	m ²	74.29	3,918.17	291,080.58	272,402.34		272,402.34	319,900.00		319,900.00	17.44	4,306.10	
87	青(2021)格尔木市不动产权第0005620	8号楼2单元242室	框架结构	2018年6月	m ²	74.29	3,918.17	291,080.58	272,402.34		272,402.34	321,500.00		321,500.00	18.02	4,327.63	
88	青(2021)格尔木市不动产权第0005621	8号楼2单元252室	框架结构	2018年6月	m ²	74.29	3,918.17	291,080.58	272,402.34		272,402.34	322,400.00		322,400.00	18.35	4,339.75	
89	青(2021)格尔木市不动产权第0005622	8号楼2单元262室	框架结构	2018年6月	m ²	74.29	3,918.17	291,080.58	272,402.34		272,402.34	323,400.00		323,400.00	18.72	4,353.21	
90	青(2021)格尔木市不动产权第0005623	8号楼2单元272室	框架结构	2018年6月	m ²	74.29	3,918.17	291,080.58	272,402.34		272,402.34	324,400.00		324,400.00	19.09	4,366.67	
91	青(2021)格尔木市不动产权第0005624	8号楼2单元282室	框架结构	2018年6月	m ²	74.29	3,918.17	291,080.58	272,402.34		272,402.34	325,000.00		325,000.00	19.31	4,374.75	
92	青(2021)格尔木市不动产权第0005625	8号楼2单元292室	框架结构	2018年6月	m ²	74.29	3,918.17	291,080.58	272,402.34		272,402.34	325,600.00		325,600.00	19.53	4,382.82	
93	青(2021)格尔木市不动产权第0005626	8号楼2单元2102室	框架结构	2018年6月	m ²	74.29	3,918.17	291,080.58	272,402.34		272,402.34	312,800.00		312,800.00	14.83	4,210.53	
94	青(2021)格尔木市不动产权第0005627	8号楼2单元213室	框架结构	2018年6月	m ²	74.29	3,918.17	291,080.58	272,402.34		272,402.34	311,900.00		311,900.00	14.50	4,198.41	
95	青(2021)格尔木市不动产权第0005628	8号楼2单元223室	框架结构	2018年6月	m ²	74.29	3,918.17	291,080.58	272,402.34		272,402.34	318,300.00		318,300.00	16.85	4,284.56	
96	青(2021)格尔木市不动产权第0005629	8号楼2单元233室	框架结构	2018年6月	m ²	74.29	3,918.17	291,080.58	272,402.34		272,402.34	319,900.00		319,900.00	17.44	4,306.10	
97	青(2021)格尔木市不动产权第0005630	8号楼2单元243室	框架结构	2018年6月	m ²	74.29	3,918.17	291,080.58	272,402.34		272,402.34	321,500.00		321,500.00	18.02	4,327.63	
98	青(2021)格尔木市不动产权第0005631	8号楼2单元253室	框架结构	2018年6月	m ²	74.29	3,918.17	291,080.58	272,402.34		272,402.34	322,400.00		322,400.00	18.35	4,339.75	
99	青(2021)格尔木市不动产权第0005632	8号楼2单元263室	框架结构	2018年6月	m ²	74.29	3,918.17	291,080.58	272,402.34		272,402.34	323,400.00		323,400.00	18.72	4,353.21	
100	青(2021)格尔木市不动产权第0005633	8号楼2单元273室	框架结构	2018年6月	m ²	74.29	3,918.17	291,080.58	272,402.34		272,402.34	324,400.00		324,400.00	19.09	4,366.67	
101	青(2021)格尔木市不动产权第0005634	8号楼2单元283室	框架结构	2018年6月	m ²	74.29	3,918.17	291,080.58	272,402.34		272,402.34	325,000.00		325,000.00	19.31	4,374.75	
102	青(2021)格尔木市不动产权第0005635	8号楼2单元293室	框架结构	2018年6月	m ²	74.29	3,918.17	291,080.58	272,402.34		272,402.34	325,600.00		325,600.00	19.53	4,382.82	
103	青(2021)格尔木市不动产权第0005636	8号楼2单元2103室	框架结构	2018年6月	m ²	74.29	3,918.17	291,080.58	272,402.34		272,402.34	312,800.00		312,800.00	14.83	4,210.53	

被评估单位填表人：夏睿婕
填表日期：2023年10月23日

评估人员：章皓迪

第43页，共97页

固定资产—房屋建筑物评估明细表

评估基准日：2023年9月30日

表4-8-1

金额单位：人民币

被评估单位名称：青海鸿鑫矿业有限公司

序号	权证编号	建筑物名称	结构	建成年月	计量单位	建筑面积体积 m ² 或m ³	成本单价(元 /m ²)	账面价值		计提减值	账面价值	评估价值			增值率%	评估单价(元/m ²)	备注
								原值	净值			原值	成新率%	净值			
104	青(2021)格尔木市不动产权第0005637	8号楼2单元214室	框架结构	2018年6月	m ²	76.02	3,918.17	297,859.01	278,745.80		278,745.80	319,100.00		319,100.00	14.48	4,197.58	
105	青(2021)格尔木市不动产权第0005638	8号楼2单元224室	框架结构	2018年6月	m ²	76.02	3,918.17	297,859.01	278,745.80		278,745.80	325,700.00		325,700.00	16.84	4,284.40	
106	青(2021)格尔木市不动产权第0005639	8号楼2单元234室	框架结构	2018年6月	m ²	76.02	3,918.17	297,859.01	278,745.80		278,745.80	327,300.00		327,300.00	17.42	4,305.45	
107	青(2021)格尔木市不动产权第0005640	8号楼2单元244室	框架结构	2018年6月	m ²	76.02	3,918.17	297,859.01	278,745.80		278,745.80	328,900.00		328,900.00	17.99	4,326.49	
108	青(2021)格尔木市不动产权第0005641	8号楼2单元254室	框架结构	2018年6月	m ²	76.02	3,918.17	297,859.01	278,745.80		278,745.80	329,900.00		329,900.00	18.35	4,339.65	
109	青(2021)格尔木市不动产权第0005642	8号楼2单元264室	框架结构	2018年6月	m ²	76.02	3,918.17	297,859.01	278,745.80		278,745.80	330,900.00		330,900.00	18.71	4,352.80	
110	青(2021)格尔木市不动产权第0005643	8号楼2单元274室	框架结构	2018年6月	m ²	76.02	3,918.17	297,859.01	278,745.80		278,745.80	331,900.00		331,900.00	19.07	4,365.96	
111	青(2021)格尔木市不动产权第0005644	8号楼2单元284室	框架结构	2018年6月	m ²	76.02	3,918.17	297,859.01	278,745.80		278,745.80	332,600.00		332,600.00	19.32	4,375.16	
112	青(2021)格尔木市不动产权第0005645	8号楼2单元294室	框架结构	2018年6月	m ²	76.02	3,918.17	297,859.01	278,745.80		278,745.80	333,200.00		333,200.00	19.54	4,383.06	
113	青(2021)格尔木市不动产权第0005646	8号楼2单元2104室	框架结构	2018年6月	m ²	76.02	3,918.17	297,859.01	278,745.80		278,745.80	320,000.00		320,000.00	14.80	4,209.42	
114	青(2021)格尔木市不动产权第0005647	9号楼1单元111室	框架结构	2018年6月	m ²	75.88	3,918.17	297,310.52	278,232.51		278,232.51	318,500.00		318,500.00	14.47	4,197.42	
115	青(2021)格尔木市不动产权第0005648	9号楼1单元121室	框架结构	2018年6月	m ²	75.88	3,918.17	297,310.52	278,232.51		278,232.51	325,100.00		325,100.00	16.84	4,284.40	
116	青(2021)格尔木市不动产权第0005649	9号楼1单元131室	框架结构	2018年6月	m ²	75.88	3,918.17	297,310.52	278,232.51		278,232.51	326,700.00		326,700.00	17.42	4,305.48	
117	青(2021)格尔木市不动产权第0005650	9号楼1单元141室	框架结构	2018年6月	m ²	75.88	3,918.17	297,310.52	278,232.51		278,232.51	328,300.00		328,300.00	17.99	4,326.57	
118	青(2021)格尔木市不动产权第0005651	9号楼1单元151室	框架结构	2018年6月	m ²	75.88	3,918.17	297,310.52	278,232.51		278,232.51	329,300.00		329,300.00	18.35	4,339.75	
119	青(2021)格尔木市不动产权第0005652	9号楼1单元161室	框架结构	2018年6月	m ²	75.88	3,918.17	297,310.52	278,232.51		278,232.51	330,300.00		330,300.00	18.71	4,352.93	
120	青(2021)格尔木市不动产权第0005653	9号楼1单元171室	框架结构	2018年6月	m ²	75.88	3,918.17	297,310.52	278,232.51		278,232.51	331,300.00		331,300.00	19.07	4,366.10	
121	青(2021)格尔木市不动产权第0005654	9号楼1单元181室	框架结构	2018年6月	m ²	75.88	3,918.17	297,310.52	278,232.51		278,232.51	332,000.00		332,000.00	19.32	4,375.33	
122	青(2021)格尔木市不动产权第0005655	9号楼1单元191室	框架结构	2018年6月	m ²	75.88	3,918.17	297,310.52	278,232.51		278,232.51	319,500.00		319,500.00	14.83	4,210.60	
123	青(2021)格尔木市不动产权第0005656	9号楼1单元112室	框架结构	2018年6月	m ²	73.74	3,918.17	288,925.64	270,385.68		270,385.68	309,600.00		309,600.00	14.50	4,198.54	
124	青(2021)格尔木市不动产权第0005657	9号楼1单元122室	框架结构	2018年6月	m ²	73.74	3,918.17	288,925.64	270,385.68		270,385.68	316,000.00		316,000.00	16.87	4,285.33	
125	青(2021)格尔木市不动产权第0005658	9号楼1单元132室	框架结构	2018年6月	m ²	73.74	3,918.17	288,925.64	270,385.68		270,385.68	317,500.00		317,500.00	17.42	4,305.67	
126	青(2021)格尔木市不动产权第0005659	9号楼1单元142室	框架结构	2018年6月	m ²	73.74	3,918.17	288,925.64	270,385.68		270,385.68	319,100.00		319,100.00	18.02	4,327.37	
127	青(2021)格尔木市不动产权第0005660	9号楼1单元152室	框架结构	2018年6月	m ²	73.74	3,918.17	288,925.64	270,385.68		270,385.68	320,000.00		320,000.00	18.35	4,339.57	
128	青(2021)格尔木市不动产权第0005661	9号楼1单元162室	框架结构	2018年6月	m ²	73.74	3,918.17	288,925.64	270,385.68		270,385.68	321,000.00		321,000.00	18.72	4,353.13	
129	青(2021)格尔木市不动产权第0005662	9号楼1单元172室	框架结构	2018年6月	m ²	73.74	3,918.17	288,925.64	270,385.68		270,385.68	321,900.00		321,900.00	19.05	4,365.34	
130	青(2021)格尔木市不动产权第0005663	9号楼1单元182室	框架结构	2018年6月	m ²	73.74	3,918.17	288,925.64	270,385.68		270,385.68	322,600.00		322,600.00	19.31	4,374.83	
131	青(2021)格尔木市不动产权第0005664	9号楼1单元192室	框架结构	2018年6月	m ²	73.74	3,918.17	288,925.64	270,385.68		270,385.68	310,400.00		310,400.00	14.80	4,209.38	

被评估单位填表人：夏睿婕
填表日期：2023年10月23日

评估人员：章皓迪

第44页，共97页

固定资产—房屋建筑物评估明细表

评估基准日：2023年9月30日

表4-8-1

金额单位：人民币

被评估单位名称：青海鸿鑫矿业有限公司

序号	权证编号	建筑物名称	结构	建成年月	计量单位	建筑面积体积 m ² 或m ³	成本单价(元 /m ²)	账面价值		计提减值	账面价值	评估价值			增值率%	评估单价(元/m ²)	备注
								原值	净值			原值	成新率%	净值			
132	青(2021)格尔木市不动产权第0005665	9号楼1单元113室	框架结构	2018年6月	m ²	73.74	3,918.17	288,925.64	270,385.68		270,385.68	309,600.00		309,600.00	14.50	4,198.54	
133	青(2021)格尔木市不动产权第0005666	9号楼1单元123室	框架结构	2018年6月	m ²	73.74	3,918.17	288,925.64	270,385.68		270,385.68	316,000.00		316,000.00	16.87	4,285.33	
134	青(2021)格尔木市不动产权第0005667	9号楼1单元133室	框架结构	2018年6月	m ²	73.74	3,918.17	288,925.64	270,385.68		270,385.68	317,500.00		317,500.00	17.42	4,305.67	
135	青(2021)格尔木市不动产权第0005668	9号楼1单元143室	框架结构	2018年6月	m ²	73.74	3,918.17	288,925.64	270,385.68		270,385.68	319,100.00		319,100.00	18.02	4,327.37	
136	青(2021)格尔木市不动产权第0005669	9号楼1单元153室	框架结构	2018年6月	m ²	73.74	3,918.17	288,925.64	270,385.68		270,385.68	320,000.00		320,000.00	18.35	4,339.57	
137	青(2021)格尔木市不动产权第0005670	9号楼1单元163室	框架结构	2018年6月	m ²	73.74	3,918.17	288,925.64	270,385.68		270,385.68	321,000.00		321,000.00	18.72	4,353.13	
138	青(2021)格尔木市不动产权第0005671	9号楼1单元173室	框架结构	2018年6月	m ²	73.74	3,918.17	288,925.64	270,385.68		270,385.68	321,900.00		321,900.00	19.05	4,365.34	
139	青(2021)格尔木市不动产权第0005672	9号楼1单元183室	框架结构	2018年6月	m ²	73.74	3,918.17	288,925.64	270,385.68		270,385.68	322,600.00		322,600.00	19.31	4,374.83	
140	青(2021)格尔木市不动产权第0005673	9号楼1单元193室	框架结构	2018年6月	m ²	73.74	3,918.17	288,925.64	270,385.68		270,385.68	310,400.00		310,400.00	14.80	4,209.38	
141	青(2021)格尔木市不动产权第0005674	9号楼1单元114室	框架结构	2018年6月	m ²	75.88	3,918.17	297,310.52	278,232.51		278,232.51	318,500.00		318,500.00	14.47	4,197.42	
142	青(2021)格尔木市不动产权第0005675	9号楼1单元124室	框架结构	2018年6月	m ²	75.88	3,918.17	297,310.52	278,232.51		278,232.51	325,100.00		325,100.00	16.84	4,284.40	
143	青(2021)格尔木市不动产权第0005676	9号楼1单元134室	框架结构	2018年6月	m ²	75.88	3,918.17	297,310.52	278,232.51		278,232.51	326,700.00		326,700.00	17.42	4,305.48	
144	青(2021)格尔木市不动产权第0005677	9号楼1单元144室	框架结构	2018年6月	m ²	75.88	3,918.17	297,310.52	278,232.51		278,232.51	328,300.00		328,300.00	17.99	4,326.57	
145	青(2021)格尔木市不动产权第0005678	9号楼1单元154室	框架结构	2018年6月	m ²	75.88	3,918.17	297,310.52	278,232.51		278,232.51	329,300.00		329,300.00	18.35	4,339.75	
146	青(2021)格尔木市不动产权第0005679	9号楼1单元164室	框架结构	2018年6月	m ²	75.88	3,918.17	297,310.52	278,232.51		278,232.51	330,300.00		330,300.00	18.71	4,352.93	
147	青(2021)格尔木市不动产权第0005680	9号楼1单元174室	框架结构	2018年6月	m ²	75.88	3,918.17	297,310.52	278,232.51		278,232.51	331,300.00		331,300.00	19.07	4,366.10	
148	青(2021)格尔木市不动产权第0005681	9号楼1单元184室	框架结构	2018年6月	m ²	75.88	3,918.17	297,310.52	278,232.51		278,232.51	332,000.00		332,000.00	19.32	4,375.33	
149	青(2021)格尔木市不动产权第0005682	9号楼1单元194室	框架结构	2018年6月	m ²	75.88	3,918.17	297,310.52	278,232.51		278,232.51	319,500.00		319,500.00	14.83	4,210.60	
150	青(2021)格尔木市不动产权第0005683	9号楼2单元211室	框架结构	2018年6月	m ²	75.20	3,918.17	294,646.16	275,739.12		275,739.12	315,700.00		315,700.00	14.49	4,198.14	
151	青(2021)格尔木市不动产权第0005684	9号楼2单元221室	框架结构	2018年6月	m ²	75.20	3,918.17	294,646.16	275,739.12		275,739.12	322,200.00		322,200.00	16.85	4,284.57	
152	青(2021)格尔木市不动产权第0005685	9号楼2单元213室	框架结构	2018年6月	m ²	75.20	3,918.17	294,646.16	275,739.12		275,739.12	315,700.00		315,700.00	14.49	4,198.14	
153	青(2021)格尔木市不动产权第0005686	9号楼2单元241室	框架结构	2018年6月	m ²	75.20	3,918.17	294,646.16	275,739.12		275,739.12	325,400.00		325,400.00	18.01	4,327.13	
154	青(2021)格尔木市不动产权第0005687	9号楼2单元251室	框架结构	2018年6月	m ²	75.20	3,918.17	294,646.16	275,739.12		275,739.12	326,400.00		326,400.00	18.37	4,340.43	
155	青(2021)格尔木市不动产权第0005688	9号楼2单元261室	框架结构	2018年6月	m ²	75.20	3,918.17	294,646.16	275,739.12		275,739.12	327,300.00		327,300.00	18.70	4,352.39	
156	青(2021)格尔木市不动产权第0005689	9号楼2单元271室	框架结构	2018年6月	m ²	75.20	3,918.17	294,646.16	275,739.12		275,739.12	328,300.00		328,300.00	19.06	4,365.69	
157	青(2021)格尔木市不动产权第0005690	9号楼2单元281室	框架结构	2018年6月	m ²	75.20	3,918.17	294,646.16	275,739.12		275,739.12	329,600.00		329,600.00	19.53	4,382.98	
158	青(2021)格尔木市不动产权第0005691	9号楼2单元291室	框架结构	2018年6月	m ²	75.20	3,918.17	294,646.16	275,739.12		275,739.12	316,600.00		316,600.00	14.82	4,210.11	
159	青(2021)格尔木市不动产权第0005692	9号楼2单元212室	框架结构	2018年6月	m ²	73.74	3,918.17	288,925.64	270,385.68		270,385.68	309,600.00		309,600.00	14.50	4,198.54	

被评估单位填表人：夏睿婕
填表日期：2023年10月23日

评估人员：章皓迪

第45页，共97页

固定资产—房屋建筑物评估明细表

评估基准日：2023年9月30日

表4-8-1

金额单位：人民币

被评估单位名称：青海鸿鑫矿业有限公司

序号	权证编号	建筑物名称	结构	建成年月	计量单位	建筑面积体积 m ² 或m ³	成本单价(元 /m ²)	账面价值		计提减值	账面价值	评估价值			增值率%	评估单价(元/m ²)	备注
								原值	净值			原值	成新率%	净值			
160	青(2021)格尔木市不动产权第0005693	9号楼2单元222室	框架结构	2018年6月	m ²	73.74	3,918.17	288,925.64	270,385.68		270,385.68	316,000.00		316,000.00	16.87	4,285.33	
161	青(2021)格尔木市不动产权第0005694	9号楼2单元223室	框架结构	2018年6月	m ²	73.74	3,918.17	288,925.64	270,385.68		270,385.68	316,000.00		316,000.00	16.87	4,285.33	
162	青(2021)格尔木市不动产权第0005695	9号楼2单元242室	框架结构	2018年6月	m ²	73.74	3,918.17	288,925.64	270,385.68		270,385.68	319,100.00		319,100.00	18.02	4,327.37	
163	青(2021)格尔木市不动产权第0005696	9号楼2单元252室	框架结构	2018年6月	m ²	73.74	3,918.17	288,925.64	270,385.68		270,385.68	320,000.00		320,000.00	18.35	4,339.57	
164	青(2021)格尔木市不动产权第0005697	9号楼2单元262室	框架结构	2018年6月	m ²	73.74	3,918.17	288,925.64	270,385.68		270,385.68	321,000.00		321,000.00	18.72	4,353.13	
165	青(2021)格尔木市不动产权第0005698	9号楼2单元272室	框架结构	2018年6月	m ²	73.74	3,918.17	288,925.64	270,385.68		270,385.68	321,900.00		321,900.00	19.05	4,365.34	
166	青(2021)格尔木市不动产权第0005699	9号楼2单元282室	框架结构	2018年6月	m ²	73.74	3,918.17	288,925.64	270,385.68		270,385.68	323,200.00		323,200.00	19.53	4,382.97	
167	青(2021)格尔木市不动产权第0005700	9号楼2单元292室	框架结构	2018年6月	m ²	73.74	3,918.17	288,925.64	270,385.68		270,385.68	310,400.00		310,400.00	14.80	4,209.38	
168	青(2021)格尔木市不动产权第0005701	9号楼2单元231室	框架结构	2018年6月	m ²	73.74	3,918.17	288,925.64	270,385.68		270,385.68	317,500.00		317,500.00	17.42	4,305.67	
169	青(2021)格尔木市不动产权第0005702	9号楼2单元232室	框架结构	2018年6月	m ²	73.74	3,918.17	288,925.64	270,385.68		270,385.68	317,500.00		317,500.00	17.42	4,305.67	
170	青(2021)格尔木市不动产权第0005703	9号楼2单元233室	框架结构	2018年6月	m ²	73.74	3,918.17	288,925.64	270,385.68		270,385.68	317,500.00		317,500.00	17.42	4,305.67	
171	青(2021)格尔木市不动产权第0005704	9号楼2单元243室	框架结构	2018年6月	m ²	73.74	3,918.17	288,925.64	270,385.68		270,385.68	319,100.00		319,100.00	18.02	4,327.37	
172	青(2021)格尔木市不动产权第0005705	9号楼2单元253室	框架结构	2018年6月	m ²	73.74	3,918.17	288,925.64	270,385.68		270,385.68	320,000.00		320,000.00	18.35	4,339.57	
173	青(2021)格尔木市不动产权第0005706	9号楼2单元263室	框架结构	2018年6月	m ²	73.74	3,918.17	288,925.64	270,385.68		270,385.68	321,000.00		321,000.00	18.72	4,353.13	
174	青(2021)格尔木市不动产权第0005707	9号楼2单元284室	框架结构	2018年6月	m ²	75.20	3,918.17	294,646.16	275,739.12		275,739.12	329,600.00		329,600.00	19.53	4,382.98	
175	青(2021)格尔木市不动产权第0005708	9号楼2单元273室	框架结构	2018年6月	m ²	73.74	3,918.17	288,925.64	270,385.68		270,385.68	321,900.00		321,900.00	19.05	4,365.34	
176	青(2021)格尔木市不动产权第0005709	9号楼2单元274室	框架结构	2018年6月	m ²	75.20	3,918.17	294,646.16	275,739.12		275,739.12	328,300.00		328,300.00	19.06	4,365.69	
177	青(2021)格尔木市不动产权第0005711	9号楼2单元214室	框架结构	2018年6月	m ²	75.20	3,918.17	294,646.16	275,739.12		275,739.12	315,700.00		315,700.00	14.49	4,198.14	
178	青(2021)格尔木市不动产权第0005712	9号楼2单元264室	框架结构	2018年6月	m ²	75.20	3,918.17	294,646.16	275,739.12		275,739.12	327,300.00		327,300.00	18.70	4,352.39	
179	青(2021)格尔木市不动产权第0005713	9号楼2单元244室	框架结构	2018年6月	m ²	75.20	3,918.17	294,646.16	275,739.12		275,739.12	325,400.00		325,400.00	18.01	4,327.13	
180	青(2021)格尔木市不动产权第0005714	9号楼2单元234室	框架结构	2018年6月	m ²	75.20	3,918.17	294,646.16	275,739.12		275,739.12	323,800.00		323,800.00	17.43	4,305.85	
181	青(2021)格尔木市不动产权第0005715	9号楼2单元294室	框架结构	2018年6月	m ²	75.20	3,918.17	294,646.16	275,739.12		275,739.12	316,600.00		316,600.00	14.82	4,210.11	
182	青(2021)格尔木市不动产权第0005717	9号楼2单元254室	框架结构	2018年6月	m ²	75.20	3,918.17	294,646.16	275,739.12		275,739.12	326,400.00		326,400.00	18.37	4,340.43	
183	青(2021)格尔木市不动产权第0005718	9号楼2单元293室	框架结构	2018年6月	m ²	73.74	3,918.17	288,925.64	270,385.68		270,385.68	310,400.00		310,400.00	14.80	4,209.38	
184	青(2021)格尔木市不动产权第0005719	9号楼2单元283室	框架结构	2018年6月	m ²	73.74	3,918.17	288,925.64	270,385.68		270,385.68	323,200.00		323,200.00	19.53	4,382.97	
185	青(2021)格尔木市不动产权第0005720	9号楼2单元224室	框架结构	2018年6月	m ²	75.20	3,918.17	294,646.16	275,739.12		275,739.12	322,200.00		322,200.00	16.85	4,284.57	

固定资产—房屋建筑物评估明细表

评估基准日：2023年9月30日

表4-8-1

被评估单位名称：青海鸿鑫矿业有限公司

金额单位：人民币

序号	权证编号	建筑物名称	结构	建成年月	计量单位	建筑面积体积 m ² 或m ³	成本单价(元 /m ²)	账面价值		计提减值	账面价值	评估价值			增值率%	评估单价(元/m ²)	备注
								原值	净值			原值	成新率%	净值			
		合 计				38,829.45		197,620,039.76	170,139,874.49	12,947,548.92	157,192,325.57	199,887,600.00		186,702,354.00	9.73		
		减：房屋建筑物减值准备							12,947,548.92								
		合 计						197,620,039.76	157,192,325.57		157,192,325.57	199,887,600.00		186,702,354.00	18.77		

固定资产—构筑物及其他辅助设施评估明细表

评估基准日：2023年9月30日

表4-8-2

被评估单位名称：青海鸿鑫矿业有限公司

金额单位：人民币元

序号	名称	结构	建成年月	长度(m)	宽度(m)	高度(m)	计量单位	面积/体积 m ² 或m ³	账面价值		计提减值	账面价值	评估价值			增值率%	评估单价(元/m ²)	备注
									原值	净值			原值	成新率%	净值			
1	排土场	岩土堆放	2018/3/25				项	1.00	493,496.54	121,537.69	45,184.36	76,353.33	465,100.00	82	381,382.00	213.80	465,100.00	岩土堆放，方量：2500万m ³ (855.0m×838.0m)
2	尾矿库	土工布/复合土工膜	2018/3/25				项	1.00	25,390,912.60	9,690,131.26	2,324,782.74	7,365,348.52	23,931,700.00	82	19,623,994.00	102.52	23,931,700.00	总库容：295万m ³ (1102.0m×512.0m)
3	初期坝	废石碾压	2018/3/25			17.5	m ²	230,753.13	3,324,424.86	1,508,196.02	304,383.13	1,203,812.89	3,133,400.00	82	2,569,388.00	70.36	13.58	废石碾压，高度：17.5m(297.0m<上：3.0下：58.75>)
4	拦洪坝	废石碾压	2018/3/25			12.5	m ²	123,019.75	3,224,438.50	1,462,835.09	295,228.42	1,167,606.67	3,039,100.00	82	2,492,062.00	70.36	24.70	废石碾压，高度：12.5m(233.0m<上：3.0下：38.79>)
5	炸药库联络路	泥结碎石路面	2018/3/25				m ²	1,542.52	990,013.24	825,509.97	90,645.25	734,864.72	933,100.00	73	681,163.00	-17.49	604.92	
6	隧洞	喷浆	2018/3/25	1298.65			m	1,298.65	14,062,792.96	12,105,393.35	1,287,584.22	10,817,809.13	13,254,600.00	82	10,868,772.00	-10.22	10,206.45	
7	选厂工业场地道路	混凝土	2018/3/25				m ²	5,176.00	4,832,398.85	4,159,777.43	442,452.68	3,717,324.75	4,554,700.00	73	3,324,931.00	-20.07	879.97	
8	110kv输电线路	塔基	2018/3/25	59630			m	59,630.00	20,437,445.16	17,592,757.95	1,871,245.06	15,721,512.89	19,262,900.00	73	14,061,917.00	-20.07	323.04	JL/G1A-240/30钢芯铝绞线，直线杆塔175基，耐张及转角杆塔24基，终端塔2基，耐张门型杆塔1基。线路曲折系数1.21
9	生活区室外道路	混凝土	2018/3/25				m ²	7,479.63	1,325,986.55	1,141,422.52	121,406.85	1,020,015.67	1,249,800.00	73	912,354.00	-20.07	167.09	
10	四角羊沟及牛苦头沟取水井	钢筋混凝土	2018/3/25				个	6.00	5,545,714.62	4,773,806.80	507,763.62	4,266,043.18	5,227,000.00	82	4,286,140.00	-10.22	871,166.67	井口口径：φ0.8m，井深：7
11	露天采矿厂		2018/3/25	749	436		项	1.00	110,665,497.87	47,748,185.75	10,132,492.80	37,615,692.95	105,840,600.00	44	46,569,864.00	-2.47	105,840,600.00	基建剥离方量：383.63万m ³
12	应急池	钢筋混凝土	2021/3/25				项	6.00	1,272,133.14	1,121,067.34	0.00	1,121,067.34	948,700.00	92	872,804.00	-22.15	158,116.67	1、水池：长32.10m×宽15.9m×高5.70m，钢筋混凝土结构，容积：2000.0m ³ ；2、操作间：长8.2m×宽3.95m×高3.95m，砖混结构，面积：32.39m ² ；3、排水沟：长257.0m×宽2.7m，素混结构。
13	矿山生活用简易房	钢结构	2012/7/23				m ²	737.89	493,583.00	334,536.61	334,536.61	0.00	-	-	-100.00		已拆除	
14	巷道沿脉	巷道	2012/8/14				m	2,013.26	50,325,073.83	37,012,101.74	37,012,101.74	0.00	-	-	-100.00		已拆除	
15	巷道主控	巷道	2012/8/14				m	2,123.50	10,905,957.02	7,549,763.53	7,549,763.53	0.00	-	-	-100.00		已拆除	
16	进场道路	泥结碎石路面	2012/8/14	1297	8		m ²	10,376.00	3,366,000.00	1,593,941.25	0.00	1,593,941.25	3,834,800.00	45	1,725,660.00	8.26	369.58	泥结碎石路面，1297.0m×8.0m
17	矿坑涌水处理间沉淀池及清水池	钢筋混凝土	2021/1/5				m ³	600.00	400,174.34	343,853.51	0.00	343,853.51	298,400.00	91	271,544.00	-21.03	497.33	
18	生活污水处理车间综合水池	钢筋混凝土	2021/11/25	11.65	10.65	4.5	m ²	124.07	554,301.98	502,872.60	0.00	502,872.60	413,400.00	94	388,596.00	-22.72	3,331.99	
19	生活污水处理车间室外附属道路	混凝土	2021/11/25	163.63	3.5	0.2	m ²	572.71	297,612.39	260,754.48	0.00	260,754.48	222,000.00	91	202,020.00	-22.52	387.63	
20	厂区雨水池	钢混	2018/3/25	24.00	12.00	4.00	m ²	1152	1,794,612.16	1,404,061.50	164,314.04	1,239,747.46	1,735,100.00	82	1,422,782.00	1.33	1,506.16	
21	排土场雨水池	钢混	2018/3/25	15.00	7.00	4.50	m ²	474.6	745,864.83	325,193.97	68,272.80	256,921.17	720,900.00	82	591,138.00	81.78	1,518.96	
22	生产高位水池	钢混	2018/3/25			4.00	m ³	2000	2,923,795.68	2,287,507.59	267,701.67	2,019,805.92	2,826,800.00	82	2,317,976.00	1.33	1,413.40	φ26.7m
23	生活高位水池	钢混	2018/3/25			9.40	m ³	200	517,636.50	404,986.39	47,394.61	357,591.78	500,500.00	82	410,410.00	1.34	2,502.50	φ3.5m
24	回水高位水池	钢混	2018/3/25	32.10	15.90	4.00	m ²	1000	3,280,310.38	2,566,436.14	300,344.03	2,266,092.11	3,171,400.00	82	2,600,548.00	1.33	3,171.40	
25	露天采场围栏		2021/1/5				m ²	2322.36	696,708.57	108,376.89	0.00	108,376.89	519,600.00	62	322,152.00	197.25	223.74	
26	危废库	砖混	2021/3/25				m ²	97.92	47,006.71	41,424.67	0.00	41,424.67	35,100.00	92	32,292.00	-22.05	358.46	

固定资产—构筑物及其他辅助设施评估明细表

评估基准日：2023年9月30日

表4-8-2

被评估单位名称：青海鸿鑫矿业有限公司

金额单位：人民币元

序号	名称	结构	建成年月	长度(m)	宽度(m)	高度(m)	计量单位	面积体积 m ² 或m ³	账面价值		计提减值	账面价值	评估价值			增值率%	评估单价(元/m ²)	备注	
									原值	净值			原值	成新率%	净值				
27	微型消防站	砖混	2021/3/25				m ²	108	50,406.70	44,420.90	0.00	44,420.90	37,600.00	88	33,088.00	-25.51	348.15		
28	厂房间皮带	钢结构	2018/3/25				m ²	1076.07	3,857,241.80	3,227,212.05	353,167.66	2,874,044.39	3,635,600.00	82	2,981,192.00	-7.62	3,378.59	1#皮带57.56m ² ，2#皮带77.41m ²	
29	事故池	框架	2018/3/25				m ²	639.3	979,703.65	808,664.36	89,701.31	718,963.05	923,400.00	82	757,188.00	-6.37	1,444.39		
30	炸药库消防水池	钢筋混凝土	2018/3/25				m ²	212.94	271,327.92	212,280.47	24,842.69	187,437.78	255,700.00	82	209,674.00	-1.23	1,200.81		
31	3680.0~3686.0尾矿防渗(2018年)	3686.0尾矿防渗(2018年)	2020/11/18				m ²	261632	7,914,570.88	2,655,758.78	0.00	2,655,758.78				-100.00	-	体现在尾矿库中	
32	牛苦头矿山项目一期弃置费		2021/11/18				项	1	40,109,915.99	13,429,357.42	0.00	13,429,357.42	13,429,357.42		13,429,357.42	0.00	13,429,357.42	一期矿山地质环境恢复治理费	
33	生活污水处理设备间	钢筋混凝土	2021/11/25				m ²	369.74	739,486.24	668,696.24	0.00	668,696.24	551,500.00	94	518,410.00	-22.47	1,491.59	钢筋混凝土结构+钢结构，规格	
34	煤棚	钢筋混凝土	2021/1/5				m ²	450.45	962,706.14	827,214.16	0.00	827,214.16	718,000.00	91	653,380.00	-21.01	1,593.96		
合计									322,799,051.60	178,860,036.42	63,635,309.82	115,224,726.60	215,669,857.42		135,512,178.42	-24.24			
减：构筑物及其他辅助设施减值准备																			
合计									322,799,051.60	115,224,726.60		115,224,726.60	215,669,857.42		135,512,178.42	17.61			

固定资产—机器设备评估明细表

评估基准日：2023年9月30日

表4-8-5

被评估单位名称：青海鸿鑫矿业有限公司

金额单位：人民币元

序号	设备编号	设备名称	规格型号	生产厂家	计量单位	数量	购置日期	启用日期	存放地点	账面价值		计提减值	评估价值			增值率%	备注
										原值	净值		原值	成新率%	净值		
1	000013000001	液压热熔焊机	CHM450	云南玖齐经贸有限公司	台	2	2018/11/12	2018/11/12	选矿	14,870.69	1,266.55		14,200.00	51	7,242.00	471.79	
2	000013000002	硫酸硝酸储罐报警装置	W-1	江苏中冠环保科技有限公司	套	4	2018/11/1	2018/11/1	选矿	25,176.72	2,144.33		24,100.00	51	12,291.00	473.19	
3	000013000003	制样机	GJ-3型	云南能齐科技有限公司	台	2	2018/11/25	2018/11/25	质检中心	5,758.62	475.50		5,700.00	52	2,964.00	523.34	
4	000013000004	离心泵渣浆泵	65QV-SP	云南玖齐经贸有限公司	台	1	2018/12/10	2018/12/10	选矿	24,137.93	2,353.45		23,100.00	52	12,012.00	410.40	
5	000013000005	光纤熔接机	宝工PROSKITTE-8201G-W	西安德达诺电气科技有限公司	台	2	2019/3/11	2019/3/11	设备能源部	14,655.17	2,160.70		14,000.00	54	7,560.00	249.89	
6	000013000006	盘式电磁除铁器	RCDB-10T3	云南玖齐经贸有限公司	台	1	2019/3/11	2019/3/11	选矿	117,844.82	67,784.73		119,900.00	62	74,338.00	9.67	
7	000013000007	潜水泵	65ZJQ-100-22-K	三联泵业股份有限公司	台	2	2019/3/25	2019/3/25	选矿	9,224.14	5,305.75		8,800.00	55	4,840.00	-8.78	
8	000013000008	电磁流量计	7ME65804PC142AA1	格尔木珠城电器有限公司	台	2	2019/3/25	2019/3/25	选矿	9,036.21	5,197.66		8,600.00	55	4,730.00	-9.00	
9	000013000009	盘式真空过滤器	XTLZ-240-120	格尔木蓝戈化玻仪器有限公司	台	2	2019/3/25	2019/3/25	选矿	9,655.17	5,553.68		9,300.00	55	5,115.00	-7.90	
10	000013000010	潜水泵	65ZJQ-140-57-B	三联泵业股份有限公司	台	2	2019/3/25	2019/3/25	选矿	38,620.69	22,214.74		37,000.00	55	20,350.00	-8.39	
11	000013000011	泵及配套控制箱设备	150T5WA	三联泵业股份有限公司	套	2	2019/6/3	2019/6/3	选矿	207,711.21	123,044.82		192,500.00	57	109,725.00	-10.83	
12	000013000012	柴油发电机组	600kw	西安德达诺电气科技有限公司	台	1	2019/4/24	2019/4/24	选矿	480,172.40	280,343.23		460,000.00	70	322,000.00	14.86	
13	000013000013	液下泵	100RV-SP	三联泵业股份有限公司	台	2	2019/4/24	2019/4/24	选矿	38,706.90	22,598.58		37,000.00	56	20,720.00	-8.31	
14	000013000014	ZN型精矿制样多功能棒磨机	2180*966*868	青海驰灿电气设备有限公司	台	2	2019/7/2	2019/7/2	质检中心	72,212.39	43,992.36		69,100.00	58	40,078.00	-8.90	
15	000013000015	颚式破碎机	C120	美卓矿机(天津)国际贸易有限公司	台	1	2018/3/25	2018/3/25	选矿	2,122,205.08	1,246,762.03	194,308.33	2,024,700.00	63	1,275,561.00	2.31	
16	000013000016	重型棒条式振动给料机	ZSW6000-1500	南通联源机电科技股份有限公司	台	1	2018/3/25	2018/3/25	选矿	231,513.28	136,010.39	21,197.27	214,500.00	54	115,830.00	-14.84	
17	000013000017	离心鼓风机	C315-1.17/0.66	湖北双剑鼓风机股份有限公司	台	3	2018/3/25	2018/3/25	选矿	1,345,791.53	790,631.31	123,220.18	1,283,900.00	63	808,857.00	2.31	
18	000013000018	除尘设备	9-2 6 NO.14B(LCMD509)	北京北宇机械设备有限公司	台	1	2018/3/25	2018/3/25	选矿	226,095.60	132,827.61	20,701.23	209,500.00	54	113,130.00	-14.83	
19	000013000019	LD电动单梁起重机	Q=10t,Lk=12m,H=18m	河南卫华重型机械股份有限公司	台	1	2018/3/25	2018/3/25	选矿	66,077.72	38,819.62	6,050.05	63,300.00	54	34,182.00	-11.95	
20	000013000020	SC型手动单轨小车、HS型手拉葫芦	起升高度：5m，起重量：3t	河南卫华重型机械股份有限公司	台	1	2018/3/25	2018/3/25	选矿	1,688.12	991.75	154.56	1,600.00	45	720.00	-27.40	
21	000013000021	液下泵	50QV-SP,液下深度L=1500mm	安徽三联泵业股份有限公司	台	1	2018/3/25	2018/3/25	选矿	14,669.74	8,618.24	1,343.16	14,000.00	45	6,300.00	-26.90	
22	000013000022	磁性矿物除铁器	LJK-4008	云南能齐科技有限公司	台	1	2018/3/25	2018/3/25	选矿	214,632.13	126,092.99	19,651.64	198,800.00	54	107,352.00	-14.86	
23	000013000023	电子皮带秤	7MH7122-1AJ31-1A/BW500西门子	云南能齐科技有限公司	台	1	2018/3/25	2018/3/25	选矿	69,879.63	41,053.17	6,398.15	60,500.00	45	27,225.00	-33.68	
24	000013000024	除尘设备（离心式风机）	9-2 6 NO.14(LJCM500)	南通联源机电科技股份有限公司	台	1	2018/3/25	2018/3/25	选矿	283,099.16	166,316.30	25,920.46	262,300.00	63	165,249.00	-0.64	
25	000013000025	除尘设备（离心式风机）	HMC-64	南通联源机电科技股份有限公司	台	1	2018/3/25	2018/3/25	选矿	430,550.37	252,941.56	39,421.04	399,000.00	63	251,370.00	-0.62	
26	000013000026	电动葫芦	起升重量Q=3t起升高度H=30m	南通联源机电科技股份有限公司	台	1	2018/3/25	2018/3/25	选矿	13,199.46	7,754.48	1,208.54	12,700.00	45	5,715.00	-26.30	
27	000013000027	SC型手动单轨小车、HS型手拉葫芦	起升高度：5m，起重量：3t	南通联源机电科技股份有限公司	台	1	2018/3/25	2018/3/25	选矿	2,053.25	1,206.25	187.99	1,600.00	45	720.00	-40.31	
28	000013000028	圆盘给料机BR1300	BR1300	南通联源机电科技股份有限公司	台	5	2018/3/25	2018/3/25	选矿	410,649.98	241,250.40	37,598.96	380,600.00	54	205,524.00	-14.81	
29	000013000029	电子皮带秤	7MH7122-1As31-1A/BW500西门子	南通联源机电科技股份有限公司	台	1	2018/3/25	2018/3/25	选矿	86,452.09	50,789.23	7,915.52	82,700.00	45	37,215.00	-26.73	
30	000013000030	钢烟筒		南通联源机电科技股份有限公司	台	1	2018/3/25	2018/3/25	选矿	911,356.12	535,407.35	83,443.44	869,500.00	63	547,785.00	2.31	
31	000013000031	燃煤热锅炉	SZL7-1.0/95/70-A II	无锡中正锅炉有限公司	台	1	2018/3/25	2018/3/25	选矿	2,129,284.77	1,250,921.24	194,956.54	2,031,500.00	63	1,279,845.00	2.31	
32	000013000032	电子汽车衡	SCS-120G (3.4*18)	北京北宇机械设备有限公司	台	1	2018/3/25	2018/3/25	质检中心	511,534.32	300,518.35	46,835.90	497,000.00	63	313,110.00	4.19	
33	000013000033	电子汽车衡	SCS-120G (3.4*18)	北京北宇机械设备有限公司	台	1	2018/3/25	2018/3/25	质检中心	520,950.35	306,050.12	47,698.02	497,000.00	63	313,110.00	2.31	
34	000013000034	LD电动单梁起重机	Q=2t,Lk=13.5m,H=6m	河南卫华重型机械股份有限公司	台	1	2018/3/25	2018/3/25	设备能源部	62,228.64	36,558.35	5,697.63	35,300.00	54	19,062.00	-47.86	
35	000013000035	雨水提升泵	50QW15-22-2.2	安徽三联泵业股份有限公司	台	1	2018/3/25	2018/3/25	选矿	2,048.80	1,203.63	187.59	1,900.00	45	855.00	-28.96	
36	000013000036	污水处理设备	2m3/h	安徽三联泵业股份有限公司	台	1	2018/3/25	2018/3/25	选矿	1,267,988.79	744,923.42	116,096.59	1,209,700.00	63	762,111.00	2.31	
37	000013000037	提升水泵	50QW15-22-2.2	安徽三联泵业股份有限公司	台	2	2018/3/25	2018/3/25	选矿	4,199.93	2,467.40	384.54	3,800.00	45	1,710.00	-30.70	
38	000013000038	电动单梁悬挂起重机	Q=1t,Lk=5.5m,H=6m	南通联源机电科技股份有限公司	台	1	2018/3/25	2018/3/25	选矿	28,191.45	16,562.03	2,581.20	27,000.00	54	14,580.00	-11.97	
39	000013000039	铜铅混浮回水泵	HS200-125-480B	南通联源机电科技股份有限公司	台	2	2018/3/25	2018/3/25	选矿	24,891.74	14,623.50	2,279.08	23,800.00	45	10,710.00	-26.76	
40	000013000040	锌浮选回水泵	IS65-40-200A	南通联源机电科技股份有限公司	台	2	2018/3/25	2018/3/25	选矿	4,056.24	2,382.98	371.39	3,900.00	45	1,755.00	-26.35	
41	000013000041	尾矿浓密回水泵	HS200-125-480B	南通联源机电科技股份有限公司	台	2	2018/3/25	2018/3/25	选矿	24,891.74	14,623.50	2,279.08	23,800.00	45	10,710.00	-26.76	
42	000013000042	厂前回水池潜污泵	50QW10-10-0.75	安徽三联泵业股份有限公司	台	2	2018/3/25	2018/3/25	选矿	3,235.47	1,900.79	296.24	3,200.00	45	1,440.00	-24.24	
43	000013000043	厂前回水泵房	玻璃钢轴流风机T35-11No5	北京北宇机械设备有限公司	台	1	2018/3/25	2018/3/25	选矿	1,522.58	894.50	139.41	1,500.00	45	675.00	-24.54	
44	000013000044	立式渣浆泵	80FYH-20,液下深度L=2000mm	安徽三联泵业股份有限公司	台	1	2018/3/25	2018/3/25	选矿	29,782.25	17,496.60	2,726.85	28,500.00	45	12,825.00	-26.70	

被评估单位填表人：夏睿婕
填表日期：2023年10月23日

评估人员：冯旭超

第50页，共97页

固定资产—机器设备评估明细表

评估基准日：2023年9月30日

表4-8-5

被评估单位名称：青海鸿鑫矿业有限公司

金额单位：人民币元

序号	设备编号	设备名称	规格型号	生产厂家	计量单位	数量	购置日期	启用日期	存放地点	账面价值		计提减值	评估价值			增值率%	备注
										原值	净值		原值	成新率%	净值		
45	000013000045	浓硫酸泵	IHF40-25-160B	安徽三联泵业股份有限公司	台	2	2018/3/25	2018/3/25	选矿	20,993.14	12,333.13	1,922.12	20,100.00	45	9,045.00	-26.66	
46	000013000046	全站仪			台	1	2018/7/25	2018/7/25	管理费用-党政办公室（冻结）	48,000.00	9,751.27	7,351.27	44,700.00	48	21,456.00	120.03	
47	000013000047	装载机	ZL50NC	北京皓琨科技有限公司	台	1	2011/3/8	2011/3/8	综合管理部（人力资源部）	344,764.72	76,099.20	58,860.96	314,200.00	20	62,840.00	-17.42	
48	000013000048	全站仪			台	1	2011/1/12	2011/1/12	综合管理部（人力资源部）	37,000.00	15,073.70	13,223.70	32,800.00	20	6,560.00	-56.48	
49	000013000049	柴油发电机	200KW柴油发电机组 6LTA48.9-G2	江苏星光发电设备有限公司	台	2	2018/8/25	2018/8/25	综合管理部（人力资源部）	82,475.00	8,612.62	-	78,900.00	66	52,074.00	504.62	
50	000013000050	潜水泵			台	1	2018/8/25	2018/8/25	综合管理部（人力资源部）	4,200.00	438.59	-	4,000.00	49	1,960.00	346.89	
51	000013000051	电动加油泵			台	1	2012/10/25	2012/10/25	管理费用-公司成本中心	2,400.00	632.58	418.68	2,100.00	20	420.00	-33.61	
52	000013000052	5KW汽油发电机			台	1	2013/1/25	2013/1/25	管理费用-公司成本中心	9,650.00	1,332.61	-	8,700.00	29	2,523.00	89.33	
53	000013000053	柴油发电机组	200KW柴油发电机组 6LTA48.9-G2	江苏星光发电设备有限公司	台	1	2013/12/5	2013/12/5	选矿	42,000.00	9,581.25	-	38,300.00	35	13,405.00	39.91	
54	000013000054	细碎圆锥破碎机	HP400	美卓矿机(天津)国际贸易有限公司	台	1	2018/3/25	2018/3/25	选矿	4,640,234.19	3,294,524.48	424,858.16	4,427,100.00	63	2,789,073.00	-15.34	
55	000013000055	中碎圆锥破碎机	CS430C	陕西瀛盛贸易发展有限公司	台	1	2018/3/25	2018/3/25	选矿	2,923,983.18	2,076,001.72	267,718.84	2,789,700.00	63	1,757,511.00	-15.34	
56	000013000056	除尘设备（离心式风机）	G4-73NO11D(LCMD835)	北京北宇机械设备有限公司	台	1	2018/3/25	2018/3/25	选矿	412,103.65	292,589.88	37,732.06	381,900.00	63	240,597.00	-17.77	
57	000013000057	LD电动单梁起重机	Q=5t,Lk=13.5m,H=18m	河南卫华重型机械股份有限公司	台	1	2018/3/25	2018/3/25	选矿	47,037.99	27,634.08	4,306.78	45,000.00	54	24,300.00	-12.07	
58	000013000058	电动葫芦	起升重量Q=0.5t起升高度H=6m	河南卫华重型机械股份有限公司	台	1	2018/3/25	2018/3/25	选矿	4,609.23	2,604.30	422.02	4,600.00	45	2,070.00	-20.52	
59	000013000059	浓硫酸入料泵	IHF80-50-200	安徽三联泵业股份有限公司	台	1	2018/3/25	2018/3/25	选矿	33,739.72	19,821.56	3,089.20	32,300.00	45	14,535.00	-26.67	
60	000013000060	四角羊沟中间加压泵	IS100-65-200	安徽三联泵业股份有限公司	台	2	2018/3/25	2018/3/25	选矿	5,534.38	3,127.04	506.73	5,300.00	45	2,385.00	-23.73	
61	000013000061	四角羊沟中间加压泵	IS100-65-250	安徽三联泵业股份有限公司	台	2	2018/3/25	2018/3/25	选矿	6,549.06	3,847.47	599.63	6,300.00	45	2,835.00	-26.32	
62	000013000062	QD型桥式起重机		河南卫华重型机械股份有限公司	台	1	2018/3/25	2018/3/25	选矿	593,060.07	348,413.44	54,300.36	565,800.00	54	305,532.00	-12.31	
63	000013000063	牛营头沟中间加压泵	IS100-65-200(B)	安徽三联泵业股份有限公司	台	2	2018/3/25	2018/3/25	选矿	5,517.75	3,241.60	505.20	5,300.00	45	2,385.00	-26.43	
64	000013000064	南部竖井水泵	200QJ50-156-37KW	格尔木高港物资销售有限公司	套	2	2018/3/25	2018/3/25	原矿	43,326.77	25,453.79	3,966.98	41,500.00	45	18,675.00	-26.63	
65	000013000065	电动葫芦	起升重量Q=3t起升高度H=20m	河南卫华重型机械股份有限公司	台	1	2018/3/25	2018/3/25	选矿	11,060.28	6,497.73	1,012.68	8,200.00	45	3,690.00	-43.21	
66	000013000066	生活区临时设施燃煤热水锅炉	CLHGO.7-85/60-All	青海明威环保锅炉制造有限公司	套	1	2018/3/25	2018/3/25	选矿	115,462.04	67,832.14	10,571.66	106,900.00	54	57,726.00	-14.90	
67	000013000067	生活区加压泵		成都巨力实业	台	1	2018/3/25	2018/3/25	选矿	48,372.52	28,418.09	4,428.97	46,300.00	45	20,835.00	-26.68	
68	000013000068	SC型手动单轨小车、H型手动葫芦	起升高度：5m，起重量：3t	河南卫华重型机械股份有限公司	台	1	2018/3/25	2018/3/25	选矿	3,559.63	2,091.24	325.92	1,600.00	45	720.00	-65.57	
69	000013000069	生活区宿舍楼太阳能热水制备系统	SL-LJ-1-8-80(控制柜)具体名称：ZQB0.06-WF-4-950-581	山东桑乐太阳能有限公司	套	1	2018/3/25	2018/3/25	选矿	580,480.86	341,023.36	53,148.62	553,800.00	63	348,894.00	2.31	
70	000013000070	尾矿库回水池潜污泵	50QW10-10-0.75	安徽三联泵业股份有限公司	台	1	2018/3/25	2018/3/25	选矿	1,567.14	920.68	143.49	1,600.00	45	720.00	-21.80	
71	000013000071	胶带给料机	B=1200，L=6000，α=0°	河南省荥阳市矿山机械制造厂	台	2	2018/3/25	2018/3/25	选矿	139,842.66	82,155.35	12,803.94	129,600.00	54	69,984.00	-14.82	
72	000013000072	监控系统	DH-M70-4U	浙江大华科技有限公司	套	1	2018/3/25	2018/3/25	选矿	180,370.80	105,965.00	16,514.68	167,100.00	54	90,234.00	-14.85	
73	000013000073	露天矿排水泵	MD46-30X6	安徽三联泵业股份有限公司	台	3	2018/3/25	2018/3/25	原矿	40,366.48	23,714.68	3,695.94	38,600.00	45	17,370.00	-26.75	
74	000013000074	磁性矿物除铁器	LJK-4008	云南能齐科技有限公司	台	1	2018/3/25	2018/3/25	选矿	226,290.87	132,942.32	20,719.11	198,800.00	54	107,352.00	-19.25	
75	000013000075	装载机	ZL50NC	北京皓琨科技有限公司	台	2	2018/3/25	2018/3/25	选矿	784,273.50	460,748.31	71,807.80	718,400.00	63	452,592.00	-1.77	
76	000013000076	尾矿回水池泵	WQ16-40-3KW	格尔木高港物资销售有限公司	台	2	2018/3/25	2018/3/25	原矿	2,996.00	1,760.10	274.31	2,900.00	45	1,305.00	-25.86	
77	000013000077	大型重型圆振动筛	2DYK3073H	河南省荥阳市矿山机械制造厂	台	1	2018/3/25	2018/3/25	选矿	470,125.63	276,191.38	43,044.53	435,600.00	54	235,224.00	-14.83	
78	000013000078	带式输送机	8063.2，L=54m，B=800mm，α=9.91°	河南省荥阳市矿山机械制造厂	台	1	2018/3/25	2018/3/25	选矿	172,615.65	101,408.97	15,804.63	159,900.00	54	86,346.00	-14.85	
79	000013000079	球磨机事故油泵	80WQ30-26-4KW	格尔木高港物资销售有限公司	台	1	2018/3/25	2018/3/25	原矿	1,935.88	1,137.29	177.25	1,800.00	45	810.00	-28.78	
80	000013000080	带式输送机	8063.2，L=54m，B=800mm，α=9.91°	河南省荥阳市矿山机械制造厂	台	1	2018/3/25	2018/3/25	选矿	398,698.37	234,229.00	36,504.68	369,400.00	54	199,476.00	-14.84	
81	000013000081	泵及配套控制箱设备	生活水处理间水泵	格尔木高港物资销售有限公司	台	2	2018/3/25	2018/3/25	原矿	8,757.54	5,144.92	801.84	8,400.00	45	3,780.00	-26.53	
82	000013000082	带式输送机	8063.2，L=54m，B=800mm，α=9.91°	河南省荥阳市矿山机械制造厂	台	1	2018/3/25	2018/3/25	选矿	258,347.33	151,775.00	23,654.19	239,400.00	54	129,276.00	-14.82	
83	000013000083	电动葫芦	起升重量Q=1t起升高度H=6m	河南卫华重型机械股份有限公司	台	1	2018/3/25	2018/3/25	原矿	5,300.61	3,114.03	485.32	5,100.00	45	2,295.00	-26.30	
84	000013000084	矿坑涌水处理加压泵	MD46-30X3	安徽三联泵业股份有限公司	台	3	2018/3/25	2018/3/25	原矿	35,156.90	20,654.12	3,218.95	33,600.00	45	15,120.00	-26.79	
85	000013000085	除尘设备（离心式风机）	G4-73NO11D(LCMD1085)	北京北宇机械设备有限公司	台	1	2018/3/25	2018/3/25	选矿	461,881.69	271,348.22	42,289.72	428,000.00	63	269,640.00	-0.63	
86	000013000086	湿式溢流型球磨机	φ4.0×7.0m	四川矿山机器（集团）有限责任公司	台	1	2018/3/25	2018/3/25	选矿	5,155,039.53	1,617,692.68	471,993.55	4,918,200.00	63	3,098,466.00	91.54	
87	000013000087	水力旋流器组	FX500-GX-S2×4	威海市海王旋流器有限公司	台	1	2018/3/25	2018/3/25	选矿	244,057.63	143,379.99	22,345.83	226,100.00	54	122,094.00	-14.85	
88	000013000088	半逆流磁选机	CTB-1236	沈阳隆基电磁科技股份有限公司	台	3	2018/3/25	2018/3/25	选矿	349,273.59	205,192.73	31,979.36	338,700.00	54	182,898.00	-10.87	

被评估单位填表人：夏睿婕
填表日期：2023年10月23日

评估人员：冯旭超

第51页，共97页

固定资产—机器设备评估明细表

评估基准日：2023年9月30日

表4-8-5

被评估单位名称：青海鸿鑫矿业有限公司

金额单位：人民币元

序号	设备编号	设备名称	规格型号	生产厂家	计量单位	数量	购置日期	启用日期	存放地点	账面价值		计提减值	评估价值			增值率%	备注
										原值	净值		原值	成新率%	净值		
89	000013000089	浮选机（直溜槽）	KYF II-16	浙江步锦机械有限公司	台	12	2018/3/25	2018/3/25	选矿	1,093,654.36	642,504.69	100,134.60	944,300.00	63	594,909.00	-7.41	
90	000013000090	浮选机（吸浆槽）	XCF II-8	浙江步锦机械有限公司	台	8	2018/3/25	2018/3/25	选矿	525,648.49	308,810.18	48,128.18	501,500.00	63	315,945.00	2.31	
91	000013000091	浮选机（直溜槽）	KYF II-8	浙江步锦机械有限公司	台	3	2018/3/25	2018/3/25	选矿	181,206.46	106,455.93	16,591.20	167,900.00	54	90,666.00	-14.83	
92	000013000092	浮选机（吸浆槽）	BF-1.2	浙江步锦机械有限公司	台	9	2018/3/25	2018/3/25	选矿	177,013.25	103,992.49	16,207.27	164,100.00	54	88,614.00	-14.79	
93	000013000093	高效矿浆搅拌槽	φ 3500*3500	浙江步锦机械有限公司	台	4	2018/3/25	2018/3/25	选矿	386,374.10	226,988.70	35,376.27	411,200.00	54	222,048.00	-2.18	
94	000013000094	高效矿浆搅拌槽	φ 3500*3500	浙江步锦机械有限公司	台	2	2018/3/25	2018/3/25	选矿	221,940.47	130,386.51	20,320.79	205,600.00	54	111,024.00	-14.85	
95	000013000095	药剂搅拌槽	φ 2500*2500	浙江步锦机械有限公司	台	4	2018/3/25	2018/3/25	选矿	165,332.17	97,130.04	15,137.75	153,200.00	54	82,728.00	-14.83	
96	000013000096	药剂搅拌槽	φ 1500*1500	浙江步锦机械有限公司	台	1	2018/3/25	2018/3/25	选矿	14,226.95	8,358.11	1,302.61	13,600.00	45	6,120.00	-26.78	
97	000013000097	高效矿浆搅拌槽	φ 1500*1500	浙江步锦机械有限公司	台	2	2018/3/25	2018/3/25	选矿	34,144.69	20,059.47	3,126.28	27,200.00	45	12,240.00	-38.98	
98	000013000098	LD电动单梁起重机	Q=10t,Lk=22.5m,H=18m	河南卫华重型机械股份有限公司	台	1	2018/3/25	2018/3/25	选矿	98,300.99	57,750.28	9,000.40	94,100.00	54	50,814.00	-12.01	
99	000013000099	QD型桥式起重机	Q=10t,Lk=10.5m,H=16m	河南卫华重型机械股份有限公司	台	1	2018/3/25	2018/3/25	选矿	189,144.66	111,119.51	17,318.02	175,300.00	54	94,662.00	-14.81	
100	000013000100	1#渣浆泵（水力旋流器给料泵）	200/150R-AHK	安徽三联泵业股份有限公司	台	2	2018/3/25	2018/3/25	选矿	134,353.73	78,930.71	12,301.38	124,500.00	45	56,025.00	-29.02	
101	000013000101	2#渣浆泵（磁选机给料泵）	200/150E-AHKR	安徽三联泵业股份有限公司	台	2	2018/3/25	2018/3/25	选矿	116,434.47	68,403.42	10,660.70	107,900.00	45	48,555.00	-29.02	
102	000013000102	5#泡沫泵（锌精矿输送泵）	ASP1090-65-290（250）	安徽三联泵业股份有限公司	台	2	2018/3/25	2018/3/25	选矿	110,419.81	64,869.89	10,110.00	102,400.00	45	46,080.00	-28.97	
103	000013000103	液下泵	65QV-SP,液下深度L=1500mm	安徽三联泵业股份有限公司	台	2	2018/3/25	2018/3/25	选矿	34,734.82	20,406.16	3,180.31	33,300.00	45	14,985.00	-26.57	
104	000013000104	液下泵	65QV-SP,液下深度L=2000mm	安徽三联泵业股份有限公司	台	3	2018/3/25	2018/3/25	选矿	59,171.77	34,762.48	5,417.75	70,500.00	45	31,725.00	-8.74	
105	000013000105	管道取样机	TMC14	北京智云科技（北京）有限公司	台	1	2018/3/25	2018/3/25	选矿	81,352.56	47,793.35	7,448.61	77,800.00	45	35,010.00	-26.75	
106	000013000106	管道取样机	PPV10	北京智云科技（北京）有限公司	台	1	2018/3/25	2018/3/25	选矿	54,235.03	31,862.22	4,965.74	51,900.00	45	23,355.00	-26.70	
107	000013000107	管道取样机	TMC08	北京智云科技（北京）有限公司	台	1	2018/3/25	2018/3/25	选矿	74,573.17	43,810.57	6,827.89	71,300.00	45	32,085.00	-26.76	
108	000013000108	管道取样机	TMC05	北京智云科技（北京）有限公司	台	1	2018/3/25	2018/3/25	选矿	61,014.41	35,845.01	5,586.46	58,400.00	45	26,280.00	-26.68	
109	000013000109	管道取样机	TMC05	北京智云科技（北京）有限公司	台	1	2018/3/25	2018/3/25	选矿	61,014.41	35,845.01	5,586.46	58,400.00	45	26,280.00	-26.68	
110	000013000110	管道取样机	TMC12	北京智云科技（北京）有限公司	台	1	2018/3/25	2018/3/25	选矿	81,352.54	47,793.34	7,448.61	77,800.00	45	35,010.00	-26.75	
111	000013000111	管道取样机	TMC08	北京智云科技（北京）有限公司	台	1	2018/3/25	2018/3/25	选矿	74,573.17	43,810.57	6,827.89	71,300.00	45	32,085.00	-26.76	
112	000013000112	管道取样机	TMC08	北京智云科技（北京）有限公司	台	1	2018/3/25	2018/3/25	选矿	74,573.17	43,810.57	6,827.89	71,300.00	45	32,085.00	-26.76	
113	000013000113	管道取样机	TMC08	北京智云科技（北京）有限公司	台	1	2018/3/25	2018/3/25	选矿	74,573.17	43,810.57	6,827.89	71,300.00	45	32,085.00	-26.76	
114	000013000114	多路器I	MXA-5	北京智云科技（北京）有限公司	台	1	2018/3/25	2018/3/25	选矿	81,352.54	47,793.34	7,448.61	77,800.00	45	35,010.00	-26.75	
115	000013000115	多路器II	MXA-4	北京智云科技（北京）有限公司	台	1	2018/3/25	2018/3/25	选矿	81,352.54	47,793.34	7,448.61	77,800.00	45	35,010.00	-26.75	
116	000013000116	汽车自动取样机	GN-C6500	北京智云科技（北京）有限公司	台	1	2018/3/25	2018/3/25	选矿	759,290.41	446,071.13	69,520.35	724,400.00	63	456,372.00	2.31	
117	000013000117	10KV配电室送风机	HTF-G低噪声柜式离心通风机	北京北宇机械设备有限公司	台	1	2018/3/25	2018/3/25	选矿	14,318.03	8,411.62	1,310.95	13,700.00	63	8,631.00	2.61	
118	000013000118	10KV配电室排风机	HTF-G低噪声柜式离心通风机	北京北宇机械设备有限公司	台	1	2018/3/25	2018/3/25	选矿	14,318.05	8,411.64	1,310.96	13,700.00	63	8,631.00	2.61	
119	000013000119	低压配电室排风机	HTF-G低噪声柜式离心通风机	北京北宇机械设备有限公司	台	1	2018/3/25	2018/3/25	选矿	17,897.56	10,514.54	1,638.69	13,700.00	45	6,165.00	-41.37	
120	000013000120	选厂事故池水泵	100RV-SP	安徽三联泵业股份有限公司	台	3	2018/3/25	2018/3/25	选矿	60,878.82	35,765.33	5,574.04	55,500.00	45	24,975.00	-30.17	
121	000013000121	高效矿浆搅拌槽	φ 3000*3000	浙江步锦机械有限公司	台	4	2018/3/25	2018/3/25	选矿	238,996.35	140,406.60	21,882.42	234,500.00	54	126,630.00	-9.81	
122	000013000122	LD电动单梁起重机	Q=2t,Lk=13.5m,H=6m	河南卫华重型机械股份有限公司	台	1	2018/3/25	2018/3/25	选矿	36,846.47	21,646.71	3,373.65	35,300.00	54	19,062.00	-11.94	
123	000013000123	电动葫芦	起升重量Q=1t起升高度H=18m	河南卫华重型机械股份有限公司	台	1	2018/3/25	2018/3/25	选矿	7,085.86	4,162.82	648.78	6,800.00	45	3,060.00	-26.49	
124	000013000124	电动葫芦	起升重量Q=2t起升高度H=12m	安徽三联泵业股份有限公司	台	1	2018/3/25	2018/3/25	选矿	8,631.87	5,071.09	790.33	8,300.00	45	3,735.00	-26.35	
125	000013000125	药剂泵	IHF65-50-125	安徽三联泵业股份有限公司	台	6	2018/3/25	2018/3/25	选矿	37,274.20	21,898.01	3,412.81	35,600.00	45	16,020.00	-26.84	
126	000013000126	药剂泵	IHF40-25-160	安徽三联泵业股份有限公司	台	2	2018/3/25	2018/3/25	选矿	12,695.29	7,458.28	1,162.38	12,100.00	45	5,445.00	-26.99	
127	000013000127	药剂泵	50FYB-40 L=1900mm	安徽三联泵业股份有限公司	台	2	2018/3/25	2018/3/25	选矿	28,299.64	16,625.60	2,591.10	27,100.00	45	12,195.00	-26.65	
128	000013000128	带式输送机	8063.2, L=54m, B=800mm, α=9.91°	河南省荥阳市矿山机械制造厂	台	1	2018/3/25	2018/3/25	选矿	207,991.49	122,191.73	19,043.63	204,100.00	54	110,214.00	-9.80	
129	000013000129	带式输送机	8063.2, L=54m, B=800mm, α=9.91°	河南省荥阳市矿山机械制造厂	台	1	2018/3/25	2018/3/25	选矿	57,039.22	33,509.63	5,222.49	54,500.00	45	24,525.00	-26.81	
130	000013000130	带式输送机	8063.2, L=54m, B=800mm, α=9.91°	河南省荥阳市矿山机械制造厂	台	1	2018/3/25	2018/3/25	选矿	46,092.30	27,078.49	4,220.19	44,100.00	45	19,845.00	-26.71	
131	000013000131	浓密机	NZY-18	淮北矿山机器制造有限公司	台	1	2018/3/25	2018/3/25	选矿	298,715.05	175,490.39	27,350.24	293,000.00	54	158,220.00	-9.84	
132	000013000132	浓密机	NZY-12	淮北矿山机器制造有限公司	台	1	2018/3/25	2018/3/25	选矿	179,285.77	105,327.57	16,415.34	175,900.00	54	94,986.00	-9.82	

固定资产—机器设备评估明细表

评估基准日：2023年9月30日

表4-8-5

被评估单位名称：青海鸿鑫矿业有限公司

金额单位：人民币元

序号	设备编号	设备名称	规格型号	生产厂家	计量单位	数量	购置日期	启用日期	存放地点	账面价值		计提减值	评估价值			增值率%	备注
										原值	净值		原值	成新率%	净值		
133	000013000133	浓密机	NZY-6G	淮北矿山机器制造有限公司	台	1	2018/3/25	2018/3/25	选矿	194,037.13	113,993.76	17,765.97	190,300.00	54	102,762.00	-9.85	
134	000013000134	陶瓷过滤器	P10/5-C	辽宁环创高科有限公司	台	2	2018/3/25	2018/3/25	选矿	538,992.03	316,649.33	49,349.91	514,200.00	63	323,946.00	2.30	
135	000013000135	陶瓷过滤器	P10/10-C	辽宁环创高科有限公司	台	1	2018/3/25	2018/3/25	选矿	397,152.02	233,320.55	36,363.09	389,600.00	54	210,384.00	-9.83	
136	000013000136	陶瓷过滤器	P10/20-C	辽宁环创高科有限公司	台	2	2018/3/25	2018/3/25	选矿	1,957,392.09	1,149,936.99	179,218.11	1,867,500.00	63	1,176,525.00	2.31	
137	000013000137	LD电动单梁起重机	Q=10t,Lk=7.5m,H=12m	河南卫华重型机械股份有限公司	台	1	2018/3/25	2018/3/25	选矿	70,068.96	41,164.40	6,415.49	67,100.00	54	36,234.00	-11.98	
138	000013000138	QZ型抓斗桥式起重机	Q=5t,Lk=16.5m,H=18m, 抓斗容积1m³	河南卫华重型机械股份有限公司	台	3	2018/3/25	2018/3/25	选矿	899,549.32	528,471.04	82,362.41	858,200.00	54	463,428.00	-12.31	
139	000013000139	QZ型抓斗桥式起重机	Q=10t,Lk=16.5m,H=18m, 抓斗容积2m³	河南卫华重型机械股份有限公司	台	1	2018/3/25	2018/3/25	选矿	841,962.28	494,639.55	77,089.76	803,300.00	54	433,782.00	-12.30	
140	000013000140	电动葫芦	起升重量Q=2t起升高度H=18m	河南卫华重型机械股份有限公司	台	1	2018/3/25	2018/3/25	选矿	10,070.64	5,916.35	922.06	9,700.00	45	4,365.00	-26.22	
141	000013000141	液下泵	50QV-SP,液下深度L=2000mm	安徽三联泵业股份有限公司	台	1	2018/3/25	2018/3/25	选矿	18,318.64	10,761.90	1,677.25	17,500.00	45	7,875.00	-26.83	
142	000013000142	液下泵	50QV-SP,液下深度L=1500mm	安徽三联泵业股份有限公司	台	2	2018/3/25	2018/3/25	选矿	34,512.51	20,275.55	3,159.95	28,100.00	45	12,645.00	-37.63	
143	000013000143	电动葫芦	起升重量Q=1t起升高度H=6m	河南卫华重型机械股份有限公司	台	1	2018/3/25	2018/3/25	选矿	5,300.61	3,114.03	485.32	5,100.00	45	2,295.00	-26.30	
144	000013000144	生活水制备系统及储酸罐	JS-G-380型净水器, 处理量: Q=380m³/h±5m³/h	江苏中冠环保科技有限公司	套	1	2018/3/25	2018/3/25	选矿	1,216,836.63	714,872.32	111,413.12	1,160,900.00	63	731,367.00	2.31	
145	000013000145	液下泵	65QV-SP,液下深度L=2500mm	安徽三联泵业股份有限公司	台	1	2018/3/25	2018/3/25	选矿	21,287.35	12,505.99	1,949.06	11,100.00	45	4,995.00	-60.06	
146	000013000146	浓硝酸泵	IHF40-25-125B	安徽三联泵业股份有限公司	台	2	2018/3/25	2018/3/25	选矿	12,771.27	7,502.91	1,169.33	12,200.00	45	5,490.00	-26.83	
147	000013000147	浓密机	NZY-45	淮北矿山机器制造有限公司	台	1	2018/3/25	2018/3/25	选矿	928,134.13	545,264.17	84,979.62	812,700.00	63	512,001.00	-6.10	
148	000013000148	浓密机	NZY-38	淮北矿山机器制造有限公司	台	1	2018/3/25	2018/3/25	选矿	823,808.97	483,974.78	75,427.65	785,900.00	63	495,117.00	2.30	
149	000013000149	生活水处理站	轴流风机T35-11No2.8	北京北宇机械设备有限公司	台	1	2018/3/25	2018/3/25	选矿	829.66	487.40	75.96	800.00	45	360.00	-26.14	
150	000013000150	浓密机	NZY-9	淮北矿山机器制造有限公司	台	1	2018/3/25	2018/3/25	选矿	170,955.61	100,433.73	15,652.63	167,800.00	54	90,612.00	-9.78	
151	000013000151	渣浆泵（铜铅混浮精矿输送泵）	40/25C-HHK	安徽三联泵业股份有限公司	台	2	2018/3/25	2018/3/25	选矿	37,619.97	22,101.15	3,444.47	36,000.00	45	16,200.00	-26.70	
152	000013000152	生活水处理加压泵	65WFB-A2	安徽三联泵业股份有限公司	套	2	2018/3/25	2018/3/25	选矿	18,091.23	10,628.31	1,656.43	17,300.00	45	7,785.00	-26.75	
153	000013000153	渣浆泵（铜铅混浮精矿输送泵）	40/25C-HHK	安徽三联泵业股份有限公司	台	5	2018/3/25	2018/3/25	选矿	112,322.80	65,987.87	10,284.23	92,400.00	45	41,580.00	-36.99	
154	000013000154	渣浆泵（硫精矿输送泵）	渣浆泵（硫精矿输送泵）	安徽三联泵业股份有限公司	台	2	2018/3/25	2018/3/25	选矿	112,322.80	65,987.87	10,284.23	110,200.00	45	49,590.00	-24.85	
155	000013000155	中矿、原矿浓密车间地下空间通风机	北京北宇机械设备有限公司	北京北宇机械设备有限公司	台	4	2018/3/25	2018/3/25	选矿	83,483.16	49,045.04	7,643.69	79,900.00	63	50,337.00	2.63	
156	000013000156	浓密机	NZY-45	淮北矿山机器制造有限公司	台	1	2018/3/25	2018/3/25	选矿	851,859.79	500,454.20	77,995.97	812,700.00	63	512,001.00	2.31	
157	000013000157	电动葫芦	Q=2t, H=24m	河南卫华重型机械股份有限公司	台	2	2018/3/25	2018/3/25	选矿	20,959.14	12,313.15	1,919.01	20,100.00	45	9,045.00	-26.54	
158	000013000158	电动葫芦	起升重量Q=2t起升高度H=6m	河南卫华重型机械股份有限公司	台	4	2018/3/25	2018/3/25	选矿	32,730.71	19,228.78	2,996.81	31,400.00	45	14,130.00	-26.52	
159	000013000159	一级渣浆泵	80ZS49	安徽三联泵业股份有限公司	台	2	2018/3/25	2018/3/25	选矿	90,664.07	53,263.71	8,301.17	86,800.00	45	39,060.00	-26.67	
160	000013000160	电动葫芦	起升重量Q=0.5t起升高度H=6m	河南卫华重型机械股份有限公司	台	1	2018/3/25	2018/3/25	选矿	4,752.58	2,792.07	435.14	4,600.00	45	2,070.00	-25.86	
161	000013000161	二级渣浆泵	80ZS49	安徽三联泵业股份有限公司	台	2	2018/3/25	2018/3/25	选矿	90,664.07	53,263.71	8,301.17	86,800.00	45	39,060.00	-26.67	
162	000013000162	四角羊沟取水泵	200QJ50-65	安徽三联泵业股份有限公司	台	3	2018/3/25	2018/3/25	选矿	33,698.18	19,797.15	3,085.39	32,200.00	45	14,490.00	-26.81	
163	000013000163	液下泵	50QV-SP,液下深度L=1500mm	安徽三联泵业股份有限公司	台	4	2018/3/25	2018/3/25	选矿	69,859.97	41,041.63	6,396.35	56,100.00	45	25,245.00	-38.49	
164	000013000164	电动葫芦	起升重量Q=0.5t起升高度H=6m	河南卫华重型机械股份有限公司	台	1	2018/3/25	2018/3/25	选矿	4,752.58	2,792.07	435.14	4,600.00	45	2,070.00	-25.86	
165	000013000165	尾矿浓密车间地下空间通风机	天水长城开关厂有限公司	天水长城开关厂有限公司	台	1	2018/3/25	2018/3/25	选矿	41,056.94	24,120.30	3,759.16	39,300.00	63	24,759.00	2.65	
166	000013000166	牛苦头沟取水泵	200QJ50-78	安徽三联泵业股份有限公司	台	4	2018/3/25	2018/3/25	选矿	48,999.12	28,786.22	4,486.34	46,900.00	45	21,105.00	-26.68	
167	000013000167	四角羊沟中间水池潜污泵	50QW10-10-0.75	安徽三联泵业股份有限公司	台	1	2018/3/25	2018/3/25	选矿	1,615.88	949.30	147.95	1,600.00	45	720.00	-24.15	
168	000013000168	牛苦头沟中间水池潜污泵	50QW10-10-0.75	安徽三联泵业股份有限公司	台	1	2018/3/25	2018/3/25	选矿	1,615.88	949.30	147.95	1,600.00	45	720.00	-24.15	
169	000013000169	LD电动单梁起重机	Q=5t,Lk=13.5m,H=6m	河南卫华重型机械股份有限公司	台	1	2018/3/25	2018/3/25	选矿	46,437.31	27,281.19	4,251.78	44,400.00	54	23,976.00	-12.12	
170	000013000170	车床	CA6180×3	云南索正科技有限公司	台	1	2018/3/25	2018/3/25	选矿	173,256.39	101,785.41	15,863.29	164,900.00	54	89,046.00	-12.52	
171	000013000171	车床	CA6140×2	云南索正科技有限公司	台	1	2018/3/25	2018/3/25	选矿	73,618.80	43,249.87	6,740.51	69,400.00	45	31,230.00	-27.79	
172	000013000172	卧式万能铣床	FX6045	云南索正科技有限公司	台	1	2018/3/25	2018/3/25	选矿	193,162.39	113,479.86	17,685.88	183,800.00	54	99,252.00	-12.54	
173	000013000173	摇臂钻液压锁紧	Z3050×16A	云南索正科技有限公司	台	1	2018/3/25	2018/3/25	选矿	77,432.48	45,490.37	7,089.69	73,000.00	45	32,850.00	-27.79	
174	000013000174	插床	B5032	云南索正科技有限公司	台	1	2018/3/25	2018/3/25	选矿	54,529.91	32,035.46	4,992.74	51,400.00	45	23,130.00	-27.80	
175	000013000175	液压带锯床	G4025D	云南索正科技有限公司	台	1	2018/3/25	2018/3/25	选矿	16,239.32	9,540.34	1,486.87	15,300.00	45	6,885.00	-27.83	
176	000013000176	立式砂轮机	重型φ400mm	云南索正科技有限公司	台	1	2018/3/25	2018/3/25	选矿	2,290.60	1,345.70	209.73	2,200.00	45	990.00	-26.43	

被评估单位填表人：夏睿婕
填表日期：2023年10月23日

评估人员：冯旭超

第53页，共97页

固定资产—机器设备评估明细表

评估基准日：2023年9月30日

表4-B-5

被评估单位名称：青海鸿鑫矿业有限公司

金额单位：人民币元

序号	设备编号	设备名称	规格型号	生产厂家	计量单位	数量	购置日期	启用日期	存放地点	账面价值		计提减值	评估价值			增值率%	备注
										原值	净值		原值	成新率%	净值		
177	000013000177	立式砂轮机	轻型φ250mm	云南索正科技有限公司	台	1	2018/3/25	2018/3/25	选矿	959.83	563.87	87.88	900.00	45	405.00	-28.17	
178	000013000178	台钻	Z4120	云南索正科技有限公司	台	1	2018/3/25	2018/3/25	选矿	4,754.70	2,793.32	435.34	4,500.00	45	2,025.00	-27.51	
179	000013000179	电焊机	BX1-630-2	云南索正科技有限公司	台	3	2018/3/25	2018/3/25	选矿	6,215.38	3,651.43	569.08	5,900.00	45	2,655.00	-27.29	
180	000013000180	电焊机	BX1-500-2	云南索正科技有限公司	台	3	2018/3/25	2018/3/25	选矿	7,143.59	4,196.74	654.06	6,700.00	45	3,015.00	-28.16	
181	000013000181	电焊机	ZX7-400S 380V	云南索正科技有限公司	台	2	2018/3/25	2018/3/25	选矿	5,235.90	3,076.02	479.40	5,000.00	45	2,250.00	-26.85	
182	000013000182	电焊机	电焊机 ZX7-200S 220V	云南索正科技有限公司	台	2	2018/3/25	2018/3/25	选矿	1,367.52	803.39	125.21	1,300.00	45	585.00	-27.18	
183	000013000183	等离子切割机	LGK-120 380V	云南索正科技有限公司	台	1	2018/3/25	2018/3/25	选矿	4,273.50	2,510.61	391.28	4,000.00	45	1,800.00	-28.30	
184	000013000184	空压机	W-1.0/8	云南索正科技有限公司	台	1	2018/3/25	2018/3/25	选矿	4,576.92	2,688.87	419.06	4,400.00	45	1,980.00	-26.36	
185	000013000185	切割机	J3G-SL3-400 φ400	云南索正科技有限公司	台	1	2018/3/25	2018/3/25	选矿	1,504.27	883.73	137.73	1,500.00	45	675.00	-23.62	
186	000013000186	超声探伤仪	CTS-2200	云南索正科技有限公司	台	1	2018/3/25	2018/3/25	选矿	17,948.72	10,544.60	1,643.38	17,200.00	45	7,740.00	-26.60	
187	000013000187	千斤顶	20t	云南索正科技有限公司	台	2	2018/3/25	2018/3/25	选矿	1,135.04	666.81	103.92	1,000.00	45	450.00	-32.51	
188	000013000188	千斤顶	50t	云南索正科技有限公司	台	1	2018/3/25	2018/3/25	选矿	850.43	499.62	77.87	800.00	45	360.00	-27.95	
189	000013000189	机械三辊对称式卷板机	W11,12*2000m	云南索正科技有限公司	台	1	2018/3/25	2018/3/25	选矿	50,427.35	29,625.27	4,617.11	48,300.00	45	21,735.00	-26.63	
190	000013000190	划线平台	二级2000*1000mm	云南索正科技有限公司	台	1	2018/3/25	2018/3/25	选矿	4,615.38	2,711.47	422.58	4,500.00	45	2,025.00	-25.32	
191	000013000191	湿式格子型球磨机	Φ1.2*2.4m	四川矿山机器(集团)有限责任公司	台	1	2018/3/25	2018/3/25	选矿	575,771.83	338,256.87	52,717.46	549,300.00	20	109,860.00	-67.52	低碱工艺调试完毕后,石灰乳制备系统将闲置,不能为企业带来经济利益和无转让价值,预计尚可使用半年
192	000013000192	高堰式单螺旋分级机	FG-750*200	威海市海王旋流器有限公司	台	1	2018/3/25	2018/3/25	选矿	136,162.26	79,993.18	12,466.97	133,500.00	20	26,700.00	-66.62	
193	000013000193	LD电动单梁起重机	Q=5LK=7.5m,H=12m	河南卫华重型机械股份有限公司	台	1	2018/3/25	2018/3/25	选矿	60,494.95	35,539.84	5,538.90	57,800.00	20	11,560.00	-67.47	
194	000013000194	渣浆泵(石灰乳输送泵)	40/25B-AHK	安徽三联泵业股份有限公司	台	2	2018/3/25	2018/3/25	选矿	21,077.92	12,382.95	1,929.89	20,200.00	20	4,040.00	-67.37	
195	000013000195	液下泵	50QP-SP,液下深度L=1500mm	安徽三联泵业股份有限公司	台	1	2018/3/25	2018/3/25	选矿	23,665.00	13,902.81	2,166.76	14,000.00	45	6,300.00	-54.69	
196	000013000196	电子皮带秤	7Mh7123-1AB10/BW500西门子	云南佳都科技有限公司	台	1	2018/3/25	2018/3/25	选矿	110,409.89	64,864.06	10,109.09	108,400.00	45	48,780.00	-24.80	
197	000013000197	颚式破碎机	XP100X125	云南能齐科技有限公司	台	1	2018/3/25	2018/3/25	质检中心	5,811.98	3,414.46	532.14	5,500.00	45	2,475.00	-27.51	
198	000013000198	颚式破碎机	PE60X100	云南能齐科技有限公司	台	1	2018/3/25	2018/3/25	质检中心	4,786.32	2,811.88	438.23	4,600.00	45	2,070.00	-26.38	
199	000013000199	双层两用振动筛	φ200	云南能齐科技有限公司	台	1	2018/3/25	2018/3/25	质检中心	2,862.11	1,718.79	446.06	4,700.00	45	2,115.00	-26.10	
200	000013000200	双辊破碎机	DG-200X125	云南能齐科技有限公司	台	1	2018/3/25	2018/3/25	质检中心	5,641.03	3,314.00	516.49	5,400.00	45	2,430.00	-26.67	
201	000013000201	圆盘粉碎机	φ175	云南能齐科技有限公司	台	1	2018/3/25	2018/3/25	质检中心	4,529.91	2,661.24	414.76	4,400.00	45	1,980.00	-25.60	
202	000013000202	制样机	GJ-3型	云南能齐科技有限公司	台	1	2018/3/25	2018/3/25	质检中心	11,589.74	6,808.79	1,061.15	11,100.00	45	4,995.00	-26.64	
203	000013000203	单冲压机	TDP-15T	云南能齐科技有限公司	台	1	2018/3/25	2018/3/25	质检中心	45,384.62	26,662.73	4,155.40	43,400.00	45	19,530.00	-26.75	
204	000013000204	1公斤标准天平	SE150 1F	云南能齐科技有限公司	台	1	2018/3/25	2018/3/25	质检中心	842.74	495.10	77.16	800.00	45	360.00	-27.29	
205	000013000205	10公斤标准天平	YP10K	云南能齐科技有限公司	台	1	2018/3/25	2018/3/25	质检中心	715.38	420.26	65.50	700.00	45	315.00	-25.05	
206	000013000206	单槽浮选机	XFD-6.3型 0.5升	云南能齐科技有限公司	台	1	2018/3/25	2018/3/25	质检中心	5,358.97	3,148.32	490.67	5,100.00	45	2,295.00	-27.10	
207	000013000207	单槽浮选机	XFD-6.3型 1升	云南能齐科技有限公司	台	1	2018/3/25	2018/3/25	质检中心	5,888.89	3,459.63	539.18	5,600.00	45	2,520.00	-27.16	
208	000013000208	单槽浮选机	XFD-6.3型 1.5升	云南能齐科技有限公司	台	1	2018/3/25	2018/3/25	质检中心	6,111.11	3,590.19	559.53	5,800.00	45	2,610.00	-27.30	
209	000013000209	单槽浮选机	XFD-6.3型 3升	云南能齐科技有限公司	台	1	2018/3/25	2018/3/25	质检中心	6,752.14	3,966.78	618.22	6,500.00	45	2,925.00	-26.26	
210	000013000210	搅拌槽	XJT型 φ600×1000	云南能齐科技有限公司	台	1	2018/3/25	2018/3/25	质检中心	14,102.56	8,285.03	1,291.23	13,500.00	45	6,075.00	-26.67	
211	000013000211	标准套筛	φ200	云南能齐科技有限公司	台	1	2018/3/25	2018/3/25	质检中心	752.99	442.37	68.94	700.00	45	315.00	-28.79	
212	000013000212	缩分器	18槽格 密闭型	云南能齐科技有限公司	台	1	2018/3/25	2018/3/25	质检中心	1,611.11	946.50	147.51	1,500.00	45	675.00	-28.68	
213	000013000213	标准筛筛机	XSZ-200	云南能齐科技有限公司	台	1	2018/3/25	2018/3/25	质检中心	4,239.32	2,490.54	388.15	4,000.00	45	1,800.00	-27.73	
214	000013000214	棒磨机	XMB φ160-200	云南能齐科技有限公司	台	1	2018/3/25	2018/3/25	质检中心	7,726.50	4,539.19	707.44	7,400.00	45	3,330.00	-26.64	
215	000013000215	锥形球磨机	XMQ-67 φ240X90	云南能齐科技有限公司	台	1	2018/3/25	2018/3/25	质检中心	9,095.73	5,343.60	832.80	8,700.00	45	3,915.00	-26.73	
216	000013000216	鼓形湿法弱磁场磁选机	XCRS74 400-300	云南能齐科技有限公司	台	1	2018/3/25	2018/3/25	质检中心	20,940.17	12,302.02	1,917.27	20,000.00	54	10,800.00	-12.21	
217	000013000217	辊式干法磁选机	XCG160-240	云南能齐科技有限公司	台	1	2018/3/25	2018/3/25	质检中心	21,282.05	12,502.86	1,948.58	20,400.00	54	11,016.00	-11.89	
218	000013000218	电子分析天平	CP124C	云南能齐科技有限公司	台	1	2018/3/25	2018/3/25	质检中心	-	-	-	800.00	45	360.00		
219	000013000219	盘式真空过滤器	XTL-φ240	云南能齐科技有限公司	台	1	2018/3/25	2018/3/25	质检中心	8,418.80	4,945.92	770.82	8,100.00	45	3,645.00	-26.30	
220	000013000220	电热鼓风恒温干燥箱	101-1 450X450X350	云南能齐科技有限公司	台	1	2018/3/25	2018/3/25	质检中心	2,820.51	1,657.01	258.24	2,700.00	45	1,215.00	-26.68	

被评估单位填表人：夏睿婕
填表日期：2023年10月23日

评估人员：冯旭超

第54页，共97页

固定资产—机器设备评估明细表

评估基准日：2023年9月30日

表4-8-5

被评估单位名称：青海鸿鑫矿业有限公司

金额单位：人民币元

序号	设备编号	设备名称	规格型号	生产厂家	计量单位	数量	购置日期	启用日期	存放地点	账面价值		计提减值	评估价值			增值率%	备注
										原值	净值		原值	成新率%	净值		
221	000013000221	三头研磨机	XPM型 直径120	云南能齐科技有限公司	台	1	2018/3/25	2018/3/25	质检中心	25,363.25	14,900.51	2,322.25	24,200.00	45	10,890.00	-26.92	
222	000013000222	半逆流磁选机	CTB-1018	沈阳隆基电磁科技股份有限公司	台	1	2018/3/25	2018/3/25	选矿	145,078.70	85,231.44	13,283.35	142,400.00	54	76,896.00	-9.78	
223	000013000223	浮选机（吸浆槽）	XCF II-16	浙江步锦机械有限公司	台	12	2018/3/25	2018/3/25	选矿	1,142,689.46	671,312.04	104,624.23	1,060,700.00	63	668,241.00	-0.46	
224	000013000224	电热恒温干燥箱	GZX-DH-202-2-BS	云南能齐科技有限公司	台	1	2018/3/25	2018/3/25	质检中心	3,529.91	2,073.78	323.20	3,400.00	45	1,530.00	-26.22	
225	000013000225	高温箱式电阻炉	SX-2.5-12型1200℃300×200×120	云南能齐科技有限公司	台	1	2018/3/25	2018/3/25	质检中心	1,948.72	1,144.84	178.42	1,900.00	45	855.00	-25.32	
226	000013000226	高温箱式电阻炉	SX-12-10型1000℃500×300×200	云南能齐科技有限公司	台	1	2018/3/25	2018/3/25	质检中心	3,290.60	1,933.17	301.29	3,200.00	45	1,440.00	-25.51	
227	000013000227	旋转水浴恒温振荡器	SHY-2	云南能齐科技有限公司	台	1	2018/3/25	2018/3/25	质检中心	2,279.49	1,339.16	208.71	2,200.00	45	990.00	-26.07	
228	000013000228	台式超声波清洗器	KQ-50E, 容量2L	云南能齐科技有限公司	台	1	2018/3/25	2018/3/25	质检中心	1,111.11	652.75	101.73	1,100.00	45	495.00	-24.17	
229	000013000229	磁力搅拌器	数显, 容量1000-2000ml	云南能齐科技有限公司	台	1	2018/3/25	2018/3/25	质检中心	2,666.67	1,566.63	244.16	2,600.00	45	1,170.00	-25.32	
230	000013000230	除尘设备（离心式风机）	HMC-96	北京北宇机械设备有限公司	台	1	2018/3/25	2018/3/25	质检中心	84,870.54	49,860.10	7,770.72	81,200.00	63	51,156.00	2.60	
231	000013000231	磁选管	XCGS74-Φ50	云南能齐科技有限公司	条	1	2018/3/25	2018/3/25	质检中心	18,034.19	10,594.81	1,651.20	17,200.00	54	9,288.00	-12.33	
232	000013000232	液下泵	65QV-SP,液下深度L=2000mm	安徽三联泵业股份有限公司	套	2	2020/2/25	2020/2/25	选矿	42,123.89	13,481.71	-	47,000.00	64	30,080.00	123.12	
233	000013000233	电动葫芦	起升重量Q=3t起升高度H=20m	河南卫华重型机械股份有限公司	套	1	2020/2/25	2020/2/25	选矿	8,283.19	2,651.03	-	8,200.00	64	5,248.00	97.96	
234	000013000234	电动液压弯管机	DWG—5		套	1	2020/2/25	2020/2/25	选矿	5,097.35	1,631.41	-	5,000.00	64	3,200.00	96.15	
235	000013000235	立式再磨机	JM-1800/250KW	湖南长沙矿冶研究院	台	1	2021/2/2	2021/2/2	选矿	2,994,685.81	1,841,674.30	-	2,940,800.00	82	2,411,456.00	30.94	
236	000013000236	液下泵	65QV-SP,液下深度L=1500mm	安徽三联泵业股份有限公司	台	4	2020/6/11	2020/6/11	选矿	54,637.17	20,931.81	-	66,600.00	67	44,622.00	113.18	
237	000013000237	液下泵	65QV-SP,液下深度L=2000mm	安徽三联泵业股份有限公司	台	1	2020/3/30	2020/3/30	选矿	30,018.58	10,554.29	-	23,500.00	65	15,275.00	44.73	
238	000013000238	液下泵	50QV-SP,液下深度L=1500mm	安徽三联泵业股份有限公司	台	1	2020/3/30	2020/3/30	选矿	20,577.88	7,235.02	-	14,000.00	65	9,100.00	25.78	
239	000013000239	搅拌桶总成	XB2500*2500	云南玖齐经贸有限公司	套	1	2020/3/30	2020/3/30	选矿	7,327.43	2,576.27	-	7,200.00	65	4,680.00	81.66	
240	000013000240	高原变频节能电机	YE2-160-4/11KW 380V IP55 F	安徽三联泵业股份有限公司	台	2	2020/4/2	2020/4/2	选矿	14,867.26	9,829.06	-	7,900.00	65	5,135.00	-47.76	
241	000013000241	电动葫芦	起升重量Q=3t起升高度H=30m	南通联源机电科技股份有限公司	台	1	2020/4/2	2020/4/2	选矿	18,584.07	12,385.94	-	12,700.00	65	8,255.00	-33.35	
242	000013000242	磁选机	CTB-1236	沈阳隆基电磁科技股份有限公司	台	2	2021/3/22	2021/3/22	选矿	227,529.20	143,127.61	-	225,800.00	79	178,382.00	24.63	
243	000013000243	水力旋流器	FX200-PU-B*6	威海市海王旋流器有限公司	台	2	2021/3/22	2021/3/22	选矿	232,548.23	146,339.02	-	230,700.00	79	182,253.00	24.54	
244	000013000244	浮选机（吸浆槽）	XCF II-16	浙江步锦机械有限公司	台	2	2021/2/2	2021/2/2	选矿	173,116.26	106,436.54	-	171,700.00	78	133,926.00	25.83	
245	000013000245	浮选机（直流槽）	KYF II-16	浙江步锦机械有限公司	台	18	2021/2/2	2021/2/2	选矿	1,431,299.18	880,190.63	-	1,416,500.00	82	1,161,530.00	31.96	
246	000013000246	0.4KV开关柜		天水长城开关厂有限公司	台	10	2021/2/2	2021/2/2	选矿	200,761.06	123,392.68	-	199,200.00	67	133,464.00	8.16	
247	000013000247	压滤机	CJZH-10-30-30F	成都长杰科技有限公司	台	2	2021/2/2	2021/2/2	选矿	811,226.85	612,138.26	-	792,400.00	82	649,768.00	6.15	
248	000013000248	搅拌桶	XB2500*2500	云南玖齐经贸有限公司	台	2	2020/6/25	2020/6/25	选矿	20,663.72	13,976.94	-	20,400.00	67	13,668.00	-2.21	
249	000013000249	渣浆泵	40/25C-HHX-18.5KW	云南玖齐经贸有限公司	台	1	2020/8/5	2020/8/5	选矿	18,141.59	12,646.75	-	18,000.00	69	12,420.00	-1.79	
250	000013000250	渣浆泵电机	40ZBYL-250	湖北天门	台	2	2020/8/5	2020/8/5	选矿	47,598.23	33,181.38	-	46,400.00	69	32,016.00	-3.51	
251	000013000251	液下泵	65QV-SP	安徽三联泵业股份有限公司	台	2	2020/8/5	2020/8/5	选矿	55,539.82	38,717.57	-	46,100.00	69	31,809.00	-17.84	
252	000013000252	搅拌桶体	XB2500*2500	云南玖齐经贸有限公司	台	1	2020/8/5	2020/8/5	选矿	34,159.29	23,812.91	-	33,800.00	69	23,322.00	-2.06	
253	000013000253	水环真空泵	ZBV5121	华溢	台	2	2020/8/6	2020/8/6	选矿	5,530.97	3,855.72	-	6,400.00	69	4,416.00	14.53	
254	000013000254	水环真空泵	ZBV5121	华溢	台	1	2020/8/6	2020/8/6	选矿	3,761.06	2,621.89	-	3,200.00	69	2,208.00	-15.79	
255	000013000255	锅炉烟气除尘系统设备	G4-73NO11D(LCMD1085)	北京北宇机械设备有限公司	套	1	2020/7/30	2020/7/30	选矿	441,284.40	305,633.57	-	428,000.00	74	316,720.00	3.63	
256	000013000256	干燥机	LR66	阿特拉斯	台	1	2020/10/9	2020/10/9	选矿	6,769.91	4,785.98	-	6,700.00	70	4,690.00	-2.01	
257	000013000257	5吨抓斗吊抓斗	5T	河南卫华重型机械股份有限公司	台	2	2020/10/10	2020/10/10	选矿	79,292.04	55,527.88	-	78,400.00	70	54,880.00	-1.17	
258	000013000258	移动空压机	V-1.05/10K	奥太焊机	台	1	2020/10/9	2020/10/9	选矿	10,194.69	7,262.94	-	10,100.00	70	7,070.00	-2.66	
259	000013000259	浮选机	XFD单槽浮选机 1.5L	吉林探矿	台	1	2020/10/9	2020/10/9	选矿	12,212.39	8,700.39	-	12,100.00	70	8,470.00	-2.65	
260	000013000260	不锈钢岗亭	2*1.8*2.5m	金同创	台	1	2020/10/9	2020/10/9	生产运营管理中心	8,805.31	6,273.11	-	8,700.00	70	6,090.00	-2.92	
261	000013000261	液下泵	65QV-SP	安徽三联泵业股份有限公司	台	1	2020/10/9	2020/10/9	选矿	31,150.45	22,192.32	-	23,100.00	70	16,170.00	-27.14	
262	000013000262	液下泵	65QV-SP	安徽三联泵业股份有限公司	台	2	2020/10/9	2020/10/9	选矿	62,300.88	44,384.63	-	46,100.00	70	32,270.00	-27.29	
263	000013000263	湿式分样机	XSHF2-3	国邦	台	1	2020/11/10	2020/11/10	选矿	10,831.86	8,439.80	-	10,700.00	71	7,597.00	-9.99	
264	000013000264	电焊机	ZX7-400S 380V	奥太焊机	台	1	2020/11/10	2020/11/10	选矿	2,548.67	1,985.83	-	2,500.00	71	1,775.00	-10.62	

被评估单位填表人：夏睿婕
填表日期：2023年10月23日

评估人员：冯灿超

第55页，共97页

固定资产—机器设备评估明细表

评估基准日：2023年9月30日

表4-8-5

被评估单位名称：青海鸿鑫矿业有限公司

金额单位：人民币元

序号	设备编号	设备名称	规格型号	生产厂家	计量单位	数量	购置日期	启用日期	存放地点	账面价值		计提减值	评估价值			增值率%	备注
										原值	净值		原值	成新率%	净值		
265	000013000265	三相异步电动机	YX3-160L-6-G	荣成市华宇电机有限公司	台	1	2020/11/10	2020/11/10	选矿	2,867.26	2,234.08	-	2,700.00	71	1,917.00	-14.19	
266	000013000266	电焊机	ZX7-400S 380V	奥太焊机	台	1	2020/11/10	2020/11/10	选矿	2,548.68	1,985.84	-	2,500.00	71	1,775.00	-10.62	
267	000013000267	冷干机	14Nm³/min	上海博莱特	台	1	2020/11/10	2020/11/10	选矿	13,451.33	10,480.81	-	13,300.00	71	9,443.00	-9.90	
268	000013000268	螺杆空压机	17m³/min	上海博莱特	台	1	2020/11/10	2020/11/10	选矿	161,061.94	125,493.75	-	159,800.00	76	121,448.00	-3.22	
269	000013000269	储气罐	C-2/1.0	兴隆	台	1	2020/11/10	2020/11/10	选矿	4,725.66	3,682.06	-	4,700.00	71	3,337.00	-9.37	
270	000013000270	锅炉烟气SNCR脱硝系统设备		山东亚特美环境科技有限公司	台	2	2021/1/19	2021/1/19	选矿	107,876.10	86,854.09	-	107,100.00	78	83,538.00	-3.82	
271	000013000271	电子皮带秤	7MH7122-1AJ31-1A/BW500西门子	云南能齐科技有限公司	台	2	2021/1/18	2021/1/18	选矿	113,274.34	91,200.37	-	124,100.00	73	90,593.00	-0.67	
272	000013000272	液下泵	65QV-SP,液下深度L=2500mm	安徽三联泵业股份有限公司	台	1	2021/1/18	2021/1/18	选矿	11,150.44	8,977.53	-	11,100.00	73	8,103.00	-9.74	
273	000013000273	7#皮带机	8063.2, L=54m, B=650mm, α=9.91°	河南省荥阳市矿山机械制造厂	台	1	2021/1/18	2021/1/18	选矿	195,973.46	157,783.76	-	194,400.00	20	38,880.00	-75.36	低碱工艺调试完毕后,石灰乳制备系统将闲置,不能为企业带来经济利益和无转让价值,预计报废使用年限
274	000013000274	8#皮带机	8063.2, L=140m, B=650mm, α=9.91°	河南省荥阳市矿山机械制造厂	台	1	2021/1/18	2021/1/18	选矿	211,469.03	170,259.68	-	209,700.00	78	163,566.00	-3.93	
275	000013000275	9#皮带机	8063.2, L=136m, B=650mm, α=9.91°	河南省荥阳市矿山机械制造厂	台	1	2021/1/18	2021/1/18	选矿	78,389.38	63,113.51	-	77,500.00	78	60,450.00	-4.22	
276	000013000276	10#皮带机	8063.2, L=20m, B=650mm, α=2.61°	河南省荥阳市矿山机械制造厂	台	1	2021/1/18	2021/1/18	选矿	171,180.54	137,822.28	-	169,800.00	78	132,444.00	-3.90	
277	000013000277	胶带给料机	B=1200, L=6000, α=0°	河南省荥阳市矿山机械制造厂	台	3	2021/1/18	2021/1/18	选矿	241,592.92	194,513.27	-	194,400.00	78	151,632.00	-22.05	
278	000013000278	单螺旋输送机	φ600mm	河南省荥阳市矿山机械制造厂	台	1	2021/1/18	2021/1/18	选矿	184,070.80	148,200.59	-	182,600.00	78	142,428.00	-3.90	
279	000013000279	超声波起吊机	10t	安徽铜冠机械股份有限公司	台	2	2021/1/18	2021/1/18	选矿	123,162.84	99,161.88	-	106,800.00	78	83,304.00	-15.99	
280	000013000280	超声波起吊机	10t	安徽铜冠机械股份有限公司	台	1	2021/1/18	2021/1/18	选矿	53,448.67	43,033.03	-	52,100.00	73	38,033.00	-11.62	
281	000013000281	三相异步电动机	YX3-315L1-4-G4 MZ	安徽皖南电机股份有限公司	台	1	2021/2/4	2021/2/4	选矿	29,902.65	24,257.57	-	29,600.00	74	21,904.00	-9.70	
282	000013000282	电机	40ZBYL-250	安徽皖南电机股份有限公司	台	2	2021/2/4	2021/2/4	选矿	55,464.60	44,993.88	-	46,400.00	74	34,336.00	-23.69	
283	000013000283	变频电机	YVP180L-2/G	沈阳实力电机有限公司	台	1	2021/2/4	2021/2/4	选矿	8,826.11	7,159.90	-	8,700.00	74	6,438.00	-10.08	
284	000013000284	除铁器	RCDB-10T3	山东华特磁电科技股份有限公司	台	1	2021/2/4	2021/2/4	选矿	154,336.28	125,200.36	-	119,900.00	78	93,522.00	-25.30	
285	000013000285	电焊机	ZX7-200I	奥太焊机	台	2	2021/2/4	2021/2/4	选矿	4,880.88	3,959.46	-	4,700.00	74	3,478.00	-12.16	
286	000013000286	计量泵	GM90/0.7(0.25KW)	湖北天门	台	1	2021/2/4	2021/2/4	选矿	5,720.09	4,640.24	-	5,600.00	74	4,144.00	-10.69	
287	000013000287	原子吸收分光光度计及配套设备	4530型	云南能齐科技有限公司	台	1	2021/2/4	2021/2/4	选矿	67,522.12	54,775.16	-	66,800.00	74	49,432.00	-9.75	
288	000013000288	汽油机直联自吸水泵	25WBZS3-10		台	2	2016/6/7	2016/6/7	安全环保健康部	2,735.04	1,388.87	410.26	2,400.00	27	648.00	-53.34	
289	000013000289	潜水泵	80QW100-20-11	安徽三联泵业股份有限公司	台	1	2016/6/7	2016/6/7	安全环保健康部	4,273.50	2,058.10	436.02	3,800.00	27	1,026.00	-50.15	
290	000013000290	柴油发电机组	200KW柴油发电机组 6LTA48.9-G2	江苏星光发电设备有限公司	套	2	2016/6/15	2016/6/15	安全环保健康部	239,316.24	112,458.19	19,327.44	219,500.00	51	111,945.00	-0.46	
291	000013000291	汽油发电机			台	1	2016/9/2	2016/9/2	安全环保健康部	3,854.37	1,948.42	432.95	3,500.00	53	1,855.00	-4.79	
292	000013000292	150疏通机			台	1	2017/6/23	2017/6/23	安全环保健康部	1,747.57	911.98	58.40	1,600.00	37	592.00	-35.09	
293	000013000293	渣浆泵	80YQZG-400	湖北天门	台	4	2021/12/31	2021/12/31	选矿	214,814.32	131,688.69	-	213,100.00	83	176,873.00	34.31	
294	000013000294	专用设备-布袋除尘系统	#N/A		套	1	2023/7/31	2023/7/31	选矿公共	809,734.50	799,872.35	-	809,300.00	99	801,207.00	0.17	
295	000014000001	发电机电路控制			套	1	2012/8/8	2012/8/8	综合管理部(人力资源部)	24,142.00	4,182.56	1,933.31	22,300.00	26	5,798.00	38.62	
296	000014000002	家用清洁吸尘器			台	2	2018/9/3	2018/9/3	选矿公共	2,715.52	135.78	-	2,100.00	20	420.00	209.32	
297	000014000003	家用清洁吸尘器			台	2	2018/9/3	2018/9/3	选矿公共	3,405.17	170.26	-	2,700.00	20	540.00	217.16	
298	000014000004	箱式变电站		陕西汉中变压器有限责任公司	台	2	2019/1/30	2019/1/30	原矿公共	202,586.21	26,466.91	-	198,700.00	61	121,207.00	357.96	
299	000014000005	电暖风机	TVC-45		台	20	2019/3/25	2019/3/25	选矿公共	23,344.83	13,428.02	-	22,300.00	70	15,610.00	16.25	
300	000014000006	三相异步电机	Y2-2000-225	安徽皖南电机股份有限公司	台	2	2019/4/12	2019/4/12	选矿公共	34,324.14	19,833.49	-	32,900.00	55	18,095.00	-8.77	
301	000014000007	三相异步电机	1TL0001-2BB2 3-3AA5-z	安徽皖南电机股份有限公司	台	2	2019/4/12	2019/4/12	选矿公共	9,077.59	5,245.30	-	8,700.00	55	4,785.00	-8.78	
302	000014000008	电机	40ZBYL-250	安徽皖南电机股份有限公司	台	1	2019/4/12	2019/4/12	选矿公共	24,265.52	14,021.33	-	23,200.00	55	12,760.00	-9.00	
303	000014000009	制冷系统			套	1	2016/8/3	2016/8/3	综合管理部(人力资源部)	79,530.00	34,862.72	13,386.20	71,900.00	28	20,132.00	-42.25	
304	000014000010	康明斯充电发电机		康明斯	台	1	2017/1/19	2017/1/19	安全环保健康部	1,111.11	441.56	54.35	1,000.00	55	500.00	24.56	
305	000014000011	海尔热水器			台	1	2017/11/21	2017/11/21	综合管理部(人力资源部)	1,500.00	291.25	216.25	1,300.00	41	533.00	83.00	
306	000014000012	15KW开水器			台	1	2017/11/21	2017/11/21	综合管理部(人力资源部)	1,500.00	291.25	216.25	1,300.00	41	533.00	83.00	

被评估单位填表人：夏睿婕
填表日期：2023年10月23日

评估人员：冯灿超

第56页，共97页

固定资产—机器设备评估明细表

评估基准日：2023年9月30日

表4-8-5

被评估单位名称：青海鸿鑫矿业有限公司

金额单位：人民币元

序号	设备编号	设备名称	规格型号	生产厂家	计量单位	数量	购置日期	启用日期	存放地点	账面价值		计提减值	评估价值			增值率%	备注
										原值	净值		原值	成新率%	净值		
307	000014000013	配套电机			台	1	2018/3/25	2018/3/25	选矿公共	3,892.32	2,763.50	356.38	3,700.00	45	1,665.00	-39.75	
308	000014000014	动力配电箱	XLF21改,落地式	天水长城开关厂有限公司	台	1	2018/3/25	2018/3/25	选矿公共	13,974.00	9,921.42	1,279.45	13,400.00	45	6,030.00	-39.22	
309	000014000015	现场控制箱	Ci	天水长城开关厂有限公司	台	1	2018/3/25	2018/3/25	选矿公共	319.54	226.87	29.26	300.00	45	135.00	-40.49	
310	000014000016	现场电源箱	Ci	天水长城开关厂有限公司	台	1	2018/3/25	2018/3/25	选矿公共	327.98	232.86	30.03	300.00	45	135.00	-42.03	
311	000014000017	液位控制机	KBS型液位控制机	天水长城开关厂有限公司	台	1	2018/3/25	2018/3/25	选矿公共	9,888.75	7,020.92	905.41	10,000.00	45	4,500.00	-35.91	
312	000014000018	动力配电箱	XLF21改,落地式	天水长城开关厂有限公司	台	1	2018/3/25	2018/3/25	选矿公共	134,647.73	95,598.68	12,328.30	132,100.00	54	71,334.00	-25.38	
313	000014000019	动力配电箱	XLF21改,落地式	天水长城开关厂有限公司	台	1	2018/3/25	2018/3/25	选矿公共	10,204.65	7,245.22	934.33	9,800.00	45	4,410.00	-39.13	
314	000014000020	现场控制箱	Ci	天水长城开关厂有限公司	台	4	2018/3/25	2018/3/25	选矿公共	4,502.48	3,196.72	412.25	4,400.00	45	1,980.00	-38.06	
315	000014000021	现场电源箱	Ci	天水长城开关厂有限公司	台	1	2018/3/25	2018/3/25	选矿公共	346.12	245.74	31.69	300.00	45	135.00	-45.06	
316	000014000022	干式变压器	SCB10-800/10	陕西汉中变压器有限责任公司	台	1	2018/3/25	2018/3/25	选矿公共	127,707.45	90,671.13	11,692.85	125,300.00	72	90,216.00	-0.50	
317	000014000023	低压配电柜	抽屉柜MNS	天水长城开关厂有限公司	台	4	2018/3/25	2018/3/25	选矿公共	310,487.86	220,443.57	28,428.16	287,700.00	31	89,187.00	-69.54	
318	000014000024	动力配电箱	XLF21改,落地式	天水长城开关厂有限公司	台	1	2018/3/25	2018/3/25	选矿公共	17,467.54	12,401.80	1,599.32	16,700.00	45	7,515.00	-39.40	
319	000014000025	现场电源箱	Ci	天水长城开关厂有限公司	台	1	2018/3/25	2018/3/25	选矿公共	591.82	420.19	54.19	500.00	45	225.00	-46.45	
320	000014000026	提升水泵控制柜	GPT1-2.2/HQ	安徽三联泵业股份有限公司	台	1	2018/3/25	2018/3/25	选矿公共	2,228.82	1,582.45	204.07	2,100.00	31	651.00	-58.86	
321	000014000027	干式变压器	SCB10-1000/10	陕西汉中变压器有限责任公司	台	1	2018/3/25	2018/3/25	选矿公共	149,759.63	106,327.99	13,711.94	147,000.00	72	105,840.00	-0.46	
322	000014000028	配套电机	YE2-280-4/90KW 380V IP55 F	南通联源机电科技股份有限公司	台	2	2018/3/25	2018/3/25	选矿公共	36,701.22	26,057.53	3,360.35	35,100.00	45	15,795.00	-39.38	
323	000014000029	配套电机	YE2-132-2/5.5KW 380V IP55 F	南通联源机电科技股份有限公司	台	2	2018/3/25	2018/3/25	选矿公共	4,398.82	3,123.14	402.75	4,300.00	45	1,935.00	-38.04	
324	000014000030	配套电机	YE2-280-4/90KW 380V IP55 F	南通联源机电科技股份有限公司	台	2	2018/3/25	2018/3/25	选矿公共	36,701.22	26,057.53	3,360.35	35,100.00	45	15,795.00	-39.38	
325	000014000031	低压配电柜	抽屉柜MNS	天水长城开关厂有限公司	台	6	2018/3/25	2018/3/25	选矿公共	394,469.70	280,069.93	36,117.50	387,000.00	31	119,970.00	-57.16	
326	000014000032	现场控制箱	Ci	天水长城开关厂有限公司	台	3	2018/3/25	2018/3/25	选矿公共	1,818.76	1,291.30	166.53	1,700.00	45	765.00	-40.76	
327	000014000033	现场电源箱	Ci	天水长城开关厂有限公司	台	3	2018/3/25	2018/3/25	选矿公共	971.83	689.99	88.98	900.00	45	405.00	-41.30	
328	000014000034	动力配电箱	XLF31, 墙挂式	天水长城开关厂有限公司	台	1	2018/3/25	2018/3/25	选矿公共	9,757.36	6,927.64	893.38	9,400.00	45	4,230.00	-38.94	
329	000014000035	配套电机	YE2-160M1-2/11KW 380V IP55 F	安徽三联泵业股份有限公司	台	1	2018/3/25	2018/3/25	选矿公共	6,608.72	4,692.11	605.09	6,300.00	45	2,835.00	-39.58	
330	000014000036	配套电机	YE2-100-2/3KW 380V IP55 F	安徽三联泵业股份有限公司	台	2	2018/3/25	2018/3/25	选矿公共	4,479.52	3,180.41	410.14	2,800.00	45	1,260.00	-60.38	
331	000014000037	干式变压器	SCB10-800/10	陕西汉中变压器有限责任公司	台	2	2018/3/25	2018/3/25	选矿公共	276,125.72	196,046.78	25,281.97	250,500.00	72	180,360.00	-8.00	
332	000014000038	液下泵	50QV-SP,液下深度L=1500mm	安徽三联泵业股份有限公司	台	1	2018/3/25	2018/3/25	选矿公共	15,466.60	10,981.16	1,416.12	14,000.00	45	6,300.00	-42.63	
333	000014000039	低压配电柜	抽屉柜MNS	天水长城开关厂有限公司	台	11	2018/3/25	2018/3/25	选矿公共	752,563.35	534,313.20	68,904.43	718,000.00	31	222,580.00	-58.34	
334	000014000040	封闭式母线	连接母线	天水长城开关厂有限公司	米	5	2018/3/25	2018/3/25	选矿公共	18,442.71	13,094.16	1,688.61	17,700.00	45	7,965.00	-39.17	
335	000014000041	动力配电箱	XLF21改,落地式	天水长城开关厂有限公司	台	1	2018/3/25	2018/3/25	选矿公共	11,728.99	8,327.49	1,073.90	11,300.00	45	5,085.00	-38.94	
336	000014000042	动力配电箱	XLF31, 墙挂式	天水长城开关厂有限公司	台	2	2018/3/25	2018/3/25	选矿公共	9,964.43	7,074.65	912.34	9,600.00	45	4,320.00	-38.94	
337	000014000043	现场控制箱	Ci	天水长城开关厂有限公司	台	7	2018/3/25	2018/3/25	选矿公共	5,291.14	3,756.67	484.45	5,100.00	45	2,295.00	-38.91	
338	000014000044	现场电源箱	Ci	天水长城开关厂有限公司	台	4	2018/3/25	2018/3/25	选矿公共	1,113.66	790.69	101.97	1,100.00	45	495.00	-37.40	
339	000014000045	液位控制机	KBS型液位控制机	天水长城开关厂有限公司	台	1	2018/3/25	2018/3/25	选矿公共	10,425.91	7,402.30	954.59	10,000.00	45	4,500.00	-39.21	
340	000014000046	馈线柜630/25	KYN79-12GY	天水长城开关厂有限公司	台	15	2018/3/25	2018/3/25	选矿公共	1,513,740.36	1,074,742.02	138,597.52	1,444,200.00	31	447,702.00	-58.34	
341	000014000047	进线柜1250/25	KYN79-12GY	天水长城开关厂有限公司	台	2	2018/3/25	2018/3/25	选矿公共	209,835.33	148,981.19	19,212.45	205,900.00	31	63,829.00	-57.16	
342	000014000048	分段柜1250/25	KYN79-12GY	天水长城开关厂有限公司	台	1	2018/3/25	2018/3/25	选矿公共	99,819.57	70,871.00	9,139.44	95,500.00	31	29,605.00	-58.23	
343	000014000049	所用变柜	KYN79-12GY	天水长城开关厂有限公司	台	2	2018/3/25	2018/3/25	选矿公共	170,840.34	121,295.10	15,642.08	167,700.00	31	51,987.00	-57.14	
344	000014000050	消弧消谐柜	XYXH-24H	天水长城开关厂有限公司	台	4	2018/3/25	2018/3/25	选矿公共	785,729.99	557,861.21	71,941.15	749,700.00	31	232,407.00	-58.34	
345	000014000051	隔间柜1250A	KYN79-12GY	天水长城开关厂有限公司	台	2	2018/3/25	2018/3/25	选矿公共	109,527.64	77,763.64	10,028.31	107,500.00	31	33,325.00	-57.15	
346	000014000052	电容器柜630/25	KYN79-12GY	天水长城开关厂有限公司	台	4	2018/3/25	2018/3/25	选矿公共	407,332.19	289,202.19	37,295.19	399,600.00	31	123,876.00	-57.17	
347	000014000053	机旁操作箱	XF	天水长城开关厂有限公司	台	6	2018/3/25	2018/3/25	选矿公共	8,243.72	5,852.97	754.79	7,900.00	45	3,555.00	-39.26	
348	000014000054	浓硫酸入料泵控制柜	GPD-4/HQ	安徽三联泵业股份有限公司	台	1	2018/3/25	2018/3/25	选矿公共	3,930.84	2,790.85	359.91	3,700.00	31	1,147.00	-58.90	
349	000014000055	小电流接地选线	LBD-MLN98V302T	天水长城开关厂有限公司	台	1	2018/3/25	2018/3/25	选矿公共	17,124.71	12,158.39	1,567.93	13,600.00	45	6,120.00	-49.66	
350	000014000056	馈线柜630/25	KYN79-12GY	天水长城开关厂有限公司	台	13	2018/3/25	2018/3/25	选矿公共	1,353,828.36	961,205.93	123,956.03	1,291,700.00	31	400,427.00	-58.34	

固定资产—机器设备评估明细表

评估基准日：2023年9月30日

表4-8-5

被评估单位名称：青海鸿鑫矿业有限公司

金额单位：人民币元

序号	设备编号	设备名称	规格型号	生产厂家	计量单位	数量	购置日期	启用日期	存放地点	账面价值		计提减值	评估价值			增值率%	备注
										原值	净值		原值	成新率%	净值		
351	000014000057	配套电机	YE2-180-2/22KW 380V IP55 F	安徽三联泵业股份有限公司	台	1	2018/3/25	2018/3/25	选矿公共	11,090.15	7,873.90	1,015.41	10,600.00	45	4,770.00	-39.42	
352	000014000058	进线柜1250/25	KYN79-12GY	天水长城开关厂有限公司	台	2	2018/3/25	2018/3/25	选矿公共	209,835.33	148,981.19	19,212.45	205,900.00	31	63,829.00	-57.16	
353	000014000059	配套电机	YE2-200-2/37KW 380V IP55 F	安徽三联泵业股份有限公司	台	1	2018/3/25	2018/3/25	选矿公共	16,493.84	11,710.48	1,510.17	15,700.00	45	7,065.00	-39.67	
354	000014000060	分段柜1250/25	KYN79-12GY	天水长城开关厂有限公司	台	1	2018/3/25	2018/3/25	选矿公共	99,819.57	70,871.00	9,139.44	95,500.00	31	29,605.00	-58.23	
355	000014000061	配套电机	YE2-160-2/15KW 380V IP55	安徽三联泵业股份有限公司	台	1	2018/3/25	2018/3/25	选矿公共	8,231.47	5,844.28	753.67	7,900.00	45	3,555.00	-39.17	
356	000014000062	环网单元	XNG70-12	天水长城开关厂有限公司	台	12	2018/3/25	2018/3/25	选矿公共	937,859.24	665,871.62	85,870.05	894,800.00	63	563,724.00	-15.34	
357	000014000063	110KV GIS系统	110kv	厦门华电开关有限公司	套	1	2018/3/25	2018/3/25	选矿公共	2,142,139.51	1,520,899.75	196,133.52	2,043,700.00	63	1,287,531.00	-15.34	
358	000014000064	保护及交直流系统	110kv	深圳市中电电力技术股份有限公司	套	1	2018/3/25	2018/3/25	选矿公共	909,170.56	645,502.92	83,243.33	867,400.00	63	546,462.00	-15.34	
359	000014000065	小电流接地选线	LBD-MLN98V302T	天水长城开关厂有限公司	台	1	2018/3/25	2018/3/25	选矿公共	14,277.37	10,136.81	1,307.23	13,600.00	45	6,120.00	-39.63	
360	000014000066	动力变压器	SFZ11-6300/110	陕西汉中变压器有限责任公司	台	2	2018/3/25	2018/3/25	选矿公共	2,169,564.43	1,540,371.20	198,644.53	2,069,900.00	72	1,490,328.00	-3.25	
361	000014000067	中性点保护装置		陕西汉中变压器有限责任公司	套	2	2018/3/25	2018/3/25	选矿公共	90,571.37	64,304.87	8,292.68	86,700.00	45	39,015.00	-39.33	
362	000014000068	10KV动态无功补偿装置	NERCC	天水长城开关厂有限公司	台	2	2018/3/25	2018/3/25	选矿公共	2,385,839.61	1,693,924.64	218,446.61	2,276,300.00	63	1,434,069.00	-15.34	
363	000014000069	微机线路保护装置（光纤纵联差动保护装置）	许继电器WXH-813A/G	国电南京自动化股份有限公司	套	2	2018/3/25	2018/3/25	选矿公共	230,461.49	163,625.58	21,100.97	226,100.00	54	122,094.00	-25.38	
364	000014000070	110KV线路光纤纵联差动保护装置		国电南京自动化股份有限公司	套	1	2018/3/25	2018/3/25	选矿公共	403,307.61	286,344.77	36,926.70	395,700.00	63	249,291.00	-12.94	
365	000014000071	真空断路器	EVH1-12GY/1250-25	天水长城开关厂有限公司	台	1	2018/3/25	2018/3/25	选矿公共	45,015.07	31,960.28	4,121.56	43,100.00	45	19,395.00	-39.32	
366	000014000072	箱式变压器	SCB10-630/10	陕西汉中变压器有限责任公司	台	2	2018/3/25	2018/3/25	选矿公共	344,927.65	244,895.52	31,581.45	267,500.00	72	192,600.00	-21.35	
367	000014000073	干式变压器	SCB10-1600/10	陕西汉中变压器有限责任公司	台	2	2018/3/25	2018/3/25	选矿公共	447,438.99	317,677.64	40,967.35	439,000.00	72	316,080.00	-0.50	
368	000014000074	配套电机	XDYSP200-2/37KW 380V IP55 F	安徽三联泵业股份有限公司	台	3	2018/3/25	2018/3/25	选矿公共	27,810.94	19,745.51	2,546.36	26,600.00	45	11,970.00	-39.38	
369	000014000075	尾矿库在线监测系统	V1.0	深圳任行科技有限公司	台	1	2018/3/25	2018/3/25	选矿尾矿	802,582.23	250,677.16	73,484.14	765,700.00	63	482,391.00	92.44	
370	000014000076	油浸式变压器	S11-M-50/10	陕西汉中变压器有限责任公司	台	1	2018/3/25	2018/3/25	选矿公共	12,675.38	8,999.42	1,160.67	12,100.00	72	8,712.00	-3.19	
371	000014000077	配套电机	XDYSP355-6/160KW 380V IP55 F	安徽三联泵业股份有限公司	台	2	2018/3/25	2018/3/25	选矿公共	157,259.89	111,653.09	14,398.66	154,300.00	54	83,322.00	-25.37	
372	000014000078	配套电机	YE2-315-10/45KW 380V IP55 F	安徽三联泵业股份有限公司	台	2	2018/3/25	2018/3/25	选矿公共	90,157.34	64,010.91	8,254.77	86,200.00	45	38,790.00	-39.40	
373	000014000079	配套电机	YE2-180-4/22KW 380V IP55 F	安徽三联泵业股份有限公司	台	2	2018/3/25	2018/3/25	选矿公共	13,078.78	9,285.80	1,197.49	12,500.00	45	5,625.00	-39.42	
374	000014000080	配套电机	YE2-180-4/18.5KW 380V IP55 F	安徽三联泵业股份有限公司	台	2	2018/3/25	2018/3/25	选矿公共	12,598.80	8,945.03	1,153.54	12,800.00	45	5,760.00	-35.61	
375	000014000081	配套电机	YE2-180-4/18.5KW 380V IP55 F	安徽三联泵业股份有限公司	台	3	2018/3/25	2018/3/25	选矿公共	18,898.20	13,417.55	1,730.31	19,100.00	45	8,595.00	-35.94	
376	000014000082	低压配电柜	抽屉柜MNS	天水长城开关厂有限公司	台	16	2018/3/25	2018/3/25	选矿公共	1,448,937.62	1,028,732.64	132,664.20	1,382,400.00	31	428,544.00	-58.34	
377	000014000083	封闭式母线	连接母线	天水长城开关厂有限公司	米	11	2018/3/25	2018/3/25	选矿公共	41,823.34	29,694.20	3,829.33	38,800.00	45	17,460.00	-41.20	
378	000014000084	动力配电柜	XLF21改落地式	天水长城开关厂有限公司	台	1	2018/3/25	2018/3/25	选矿公共	23,372.59	13,731.02	2,139.99	22,300.00	31	6,913.00	-49.65	
379	000014000085	动力配电箱	XLF31， 墙挂式	天水长城开关厂有限公司	台	7	2018/3/25	2018/3/25	选矿公共	46,430.61	32,965.31	4,251.17	44,400.00	45	19,980.00	-39.39	
380	000014000086	现场控制箱	Ci	天水长城开关厂有限公司	台	7	2018/3/25	2018/3/25	选矿公共	6,664.13	4,731.47	610.17	6,400.00	45	2,880.00	-39.13	
381	000014000087	现场电源箱	Ci	天水长城开关厂有限公司	台	6	2018/3/25	2018/3/25	选矿公共	3,273.08	2,323.87	299.68	3,100.00	45	1,395.00	-39.97	
382	000014000088	液位控制机	KBS型液位控制机	天水长城开关厂有限公司	台	5	2018/3/25	2018/3/25	选矿公共	79,777.02	56,640.97	7,304.35	50,000.00	45	22,500.00	-60.28	
383	000014000089	低压配电柜	抽屉柜MNS	天水长城开关厂有限公司	台	1	2018/3/25	2018/3/25	选矿公共	446,483.10	316,998.98	40,879.83	438,000.00	31	135,780.00	-57.17	
384	000014000090	动力配电箱	XLF31， 墙挂式	天水长城开关厂有限公司	台	3	2018/3/25	2018/3/25	选矿公共	19,521.90	13,860.37	1,787.42	18,700.00	45	8,415.00	-39.29	
385	000014000091	现场控制箱	Ci	天水长城开关厂有限公司	台	5	2018/3/25	2018/3/25	选矿公共	1,105.04	784.57	101.18	1,100.00	45	495.00	-36.91	
386	000014000092	现场电源箱	Ci	天水长城开关厂有限公司	台	4	2018/3/25	2018/3/25	选矿公共	3,887.30	2,759.95	355.92	3,700.00	45	1,665.00	-39.67	
387	000014000093	液位控制机	KBS型液位控制机	天水长城开关厂有限公司	台	4	2018/3/25	2018/3/25	选矿公共	54,102.15	38,412.04	4,953.57	40,000.00	45	18,000.00	-53.14	
388	000014000094	调度自动化和通讯系统		西宁博为电气销售有限公司	套	1	2018/3/25	2018/3/25	选矿公共	1,680,945.61	893,925.78	153,906.77	1,603,700.00	63	1,010,331.00	13.02	
389	000014000095	工业电视监控系统	DHVS300	浙江大华	套	1	2018/3/25	2018/3/25	选矿公共	1,170,626.20	622,538.24	107,182.11	1,116,800.00	63	703,584.00	13.02	
390	000014000096	自动化控制系统	PCS7	西门子	套	1	2018/3/25	2018/3/25	选矿公共	8,408,872.08	4,471,832.64	769,913.27	8,022,500.00	63	5,054,175.00	13.02	
391	000014000097	选厂事故池水泵控制柜	GPD-45/HR	安徽三联泵业股份有限公司	台	1	2018/3/25	2018/3/25	选矿公共	24,134.59	17,135.33	2,209.75	23,100.00	31	7,161.00	-58.21	
392	000014000098	电控柜	标准GGD	浙江步锦机械有限公司	台	1	2018/3/25	2018/3/25	选矿公共	404,344.99	287,081.29	37,021.68	396,700.00	31	122,977.00	-57.16	
393	000014000099	真空断路器	EVH1-12GY/630-25	天水长城开关厂有限公司	台	1	2018/3/25	2018/3/25	选矿公共	45,015.07	31,960.28	4,121.56	43,100.00	45	19,395.00	-39.32	
394	000014000100	配套电机	YE2-100-2/3KW 380V IP55 F	安徽三联泵业股份有限公司	台	6	2018/3/25	2018/3/25	选矿公共	8,456.65	6,004.14	774.29	8,300.00	45	3,735.00	-37.79	

被评估单位填表人：夏睿婕
填表日期：2023年10月23日

评估人员：冯旭超

第58页，共97页

固定资产—机器设备评估明细表

评估基准日：2023年9月30日

表4-8-5

被评估单位名称：青海鸿鑫矿业有限公司

金额单位：人民币元

序号	设备编号	设备名称	规格型号	生产厂家	计量单位	数量	购置日期	启用日期	存放地点	账面价值		计提减值	评估价值			增值率%	备注
										原值	净值		原值	成新率%	净值		
395	000014000101	配套电机	YE2-100-2/3KW 380V IP55 F	安徽三联泵业股份有限公司	台	2	2018/3/25	2018/3/25	选矿公共	2,818.88	2,001.37	258.10	2,800.00	45	1,260.00	-37.04	
396	000014000102	配套电机	YE2-132-2/7.5KW 380V IP55 F	安徽三联泵业股份有限公司	台	2	2018/3/25	2018/3/25	选矿公共	5,403.29	3,836.28	494.72	5,100.00	45	2,295.00	-40.18	
397	000014000103	干式变压器	SCB10-1000/10	陕西汉中变压器有限责任公司	台	1	2018/3/25	2018/3/25	选矿公共	178,576.57	126,787.75	16,350.41	142,600.00	72	102,672.00	-19.02	
398	000014000104	配套电机	YE2-160-4/11KW 380V IP55 F	安徽三联泵业股份有限公司	台	1	2018/3/25	2018/3/25	选矿公共	4,578.60	3,250.76	419.21	3,900.00	45	1,755.00	-46.01	
399	000014000105	配套电机	YE2-160-4/11KW 380V IP55 F	安徽三联泵业股份有限公司	台	2	2018/3/25	2018/3/25	选矿公共	9,157.19	6,501.52	838.43	7,700.00	45	3,465.00	-46.70	
400	000014000106	配套电机	YE2-180-4/18.5KW 380V IP55 F	安徽三联泵业股份有限公司	台	1	2018/3/25	2018/3/25	选矿公共	6,601.23	4,686.81	604.41	6,400.00	45	2,880.00	-38.55	
401	000014000107	配套电机	YE2-90-2/1.5KW 380V IP55 F	安徽三联泵业股份有限公司	台	2	2018/3/25	2018/3/25	选矿公共	2,204.19	1,564.95	201.81	2,100.00	45	945.00	-39.61	
402	000014000108	配套电机	YE2-280-6/55KW 380V IP55 F	安徽三联泵业股份有限公司	台	2	2018/3/25	2018/3/25	选矿公共	44,030.07	31,260.96	4,031.38	42,100.00	45	18,945.00	-39.40	
403	000014000109	动力配电箱	XLF21改落地式	天水长城开关厂有限公司	台	2	2018/3/25	2018/3/25	选矿公共	45,578.60	32,360.40	4,173.16	43,600.00	45	19,620.00	-39.37	
404	000014000110	现场控制箱	Ci	天水长城开关厂有限公司	台	3	2018/3/25	2018/3/25	选矿公共	2,231.57	1,584.40	204.32	2,100.00	45	945.00	-40.36	
405	000014000111	低压配电柜	抽屉柜MNS	天水长城开关厂有限公司	台	2	2018/3/25	2018/3/25	选矿公共	37,841.78	22,231.45	3,464.78	36,300.00	31	11,253.00	-49.38	
406	000014000112	现场控制箱	Ci	天水长城开关厂有限公司	台	1	2018/3/25	2018/3/25	选矿公共	587.68	306.48	53.81	500.00	45	225.00	-26.59	
407	000014000113	现场电源箱	Ci	天水长城开关厂有限公司	台	1	2018/3/25	2018/3/25	选矿公共	628.01	327.51	57.50	600.00	45	270.00	-17.56	
408	000014000114	配套控制箱	和序号5相配	格尔木高港物资销售有限公司	台	1	2018/3/25	2018/3/25	原矿公共	864.23	450.72	79.13	800.00	45	360.00	-20.13	
409	000014000115	软启动控制箱	配套200QJ50-156-37KW	格尔木高港物资销售有限公司	台	2	2018/3/25	2018/3/25	原矿公共	41,022.14	21,393.83	3,755.97	39,200.00	45	17,640.00	-17.55	
410	000014000116	控制箱	配套WQ16-40-3KW	格尔木高港物资销售有限公司	台	1	2018/3/25	2018/3/25	原矿公共	749.00	390.63	68.58	700.00	45	315.00	-19.36	
411	000014000117	配套电机	YE2-160-4/11KW 380V IP55 F	安徽三联泵业股份有限公司	台	3	2018/3/25	2018/3/25	选矿公共	18,719.23	9,762.44	1,713.93	11,800.00	45	5,310.00	-45.61	
412	000014000118	矿坑涌水干式变压器	SCB10-315/10-0.4	陕西汉中变压器有限责任公司	台	1	2018/3/25	2018/3/25	选矿公共	78,587.37	40,984.80	7,195.43	75,200.00	72	54,144.00	32.11	
413	000014000119	照明配电箱	AL8 /PZ30	天水长城开关厂有限公司	台	1	2018/3/25	2018/3/25	选矿公共	604.96	315.50	55.39	600.00	45	270.00	-14.42	
414	000014000120	动力配电箱	AP8/XL-21	天水长城开关厂有限公司	台	1	2018/3/25	2018/3/25	选矿公共	10,822.47	5,644.12	990.90	10,300.00	45	4,635.00	-17.88	
415	000014000121	动力配电柜	AP3, GGD	天水长城开关厂有限公司	台	1	2018/3/25	2018/3/25	原矿公共	35,933.67	18,740.08	3,290.07	34,300.00	31	10,633.00	-43.26	
416	000014000122	动力配电柜	AP310, GGD	天水长城开关厂有限公司	台	1	2018/3/25	2018/3/25	原矿公共	18,996.83	9,907.21	1,739.34	18,200.00	31	5,642.00	-43.05	
417	000014000123	生活水处理加压泵控制柜	GPD-5.5/HQ	安徽三联泵业股份有限公司	台	1	2018/3/25	2018/3/25	选矿公共	2,373.75	1,237.95	217.34	2,200.00	31	682.00	-44.91	
418	000014000124	干式变压器	SCB10-200/10	陕西汉中变压器有限责任公司	台	1	2018/3/25	2018/3/25	选矿公共	59,763.71	31,167.92	5,471.94	57,200.00	72	41,184.00	32.14	
419	000014000125	干式变压器	SCB10-160/10	陕西汉中变压器有限责任公司	台	2	2018/3/25	2018/3/25	选矿公共	114,418.40	59,671.38	10,476.11	112,300.00	72	80,856.00	35.50	
420	000014000126	配套电机	YE2-180-4/18.5KW 380V IP55 F	安徽三联泵业股份有限公司	台	4	2018/3/25	2018/3/25	选矿公共	29,339.80	15,301.25	2,686.34	25,500.00	45	11,475.00	-25.01	
421	000014000127	油浸式变压器	S11-M-100/10	陕西汉中变压器有限责任公司	台	1	2018/3/25	2018/3/25	选矿公共	19,485.58	10,162.10	1,784.09	18,600.00	72	13,392.00	31.78	
422	000014000128	现场电源箱	Ci	天水长城开关厂有限公司	台	5	2018/3/25	2018/3/25	选矿公共	1,987.83	1,036.70	182.00	1,900.00	45	855.00	-17.53	
423	000014000129	低压配电柜	抽屉柜MNS	天水长城开关厂有限公司	台	2	2018/3/25	2018/3/25	选矿公共	39,171.97	20,428.93	3,586.57	37,500.00	31	11,625.00	-43.10	
424	000014000130	动力配电箱	XLF31, 墙挂式	天水长城开关厂有限公司	台	3	2018/3/25	2018/3/25	选矿公共	30,042.26	15,667.62	2,750.66	28,700.00	45	12,915.00	-17.57	
425	000014000131	液位控制机	KBS型液位控制机	天水长城开关厂有限公司	台	3	2018/3/25	2018/3/25	选矿公共	35,906.52	18,725.94	3,287.59	30,000.00	45	13,500.00	-27.91	
426	000014000132	现场控制箱	Ci	天水长城开关厂有限公司	台	1	2018/3/25	2018/3/25	选矿公共	605.95	316.03	55.48	600.00	45	270.00	-14.57	
427	000014000133	隔离变压器	SG-4KVA,380/220	陕西汉中变压器有限责任公司	台	1	2018/3/25	2018/3/25	选矿公共	4,645.58	2,422.76	425.35	4,500.00	72	3,240.00	33.73	
428	000014000134	现场电源箱	Ci	天水长城开关厂有限公司	台	2	2018/3/25	2018/3/25	选矿公共	647.54	337.70	59.29	600.00	45	270.00	-20.05	
429	000014000135	低压配电柜	抽屉柜MNS	天水长城开关厂有限公司	台	2	2018/3/25	2018/3/25	选矿公共	40,250.80	20,991.56	3,685.35	38,500.00	31	11,935.00	-43.14	
430	000014000136	干式变压器	SCB10-630/10	天水长城开关厂有限公司	台	1	2018/3/25	2018/3/25	选矿公共	136,377.96	71,123.71	12,486.72	133,800.00	72	96,336.00	35.45	
431	000014000137	配套电机	XDYSP280-4/90KW 380V IP55 F	安徽三联泵业股份有限公司	台	2	2018/3/25	2018/3/25	选矿公共	51,174.75	26,688.61	4,685.54	49,000.00	45	22,050.00	-17.38	
432	000014000138	配套电机	XDYSP280-4/90KW 380V IP55 F	安徽三联泵业股份有限公司	台	2	2018/3/25	2018/3/25	选矿公共	51,174.75	26,688.61	4,685.54	49,000.00	45	22,050.00	-17.38	
433	000014000139	配套电机	YE2-160-4/11KW 380V IP55 F	安徽三联泵业股份有限公司	台	4	2018/3/25	2018/3/25	选矿公共	18,535.92	9,666.83	1,697.14	15,700.00	45	7,065.00	-26.92	
434	000014000140	动力配电箱	XLF31, 墙挂式	天水长城开关厂有限公司	台	4	2018/3/25	2018/3/25	选矿公共	37,281.63	19,443.08	3,413.49	35,700.00	45	16,065.00	-17.37	
435	000014000141	现场控制箱	Ci	天水长城开关厂有限公司	台	1	2018/3/25	2018/3/25	选矿公共	605.95	316.03	55.48	600.00	45	270.00	-14.57	
436	000014000142	低压配电柜	抽屉柜MNS	天水长城开关厂有限公司	台	8	2018/3/25	2018/3/25	选矿公共	749,511.72	390,884.65	68,625.02	715,100.00	31	221,681.00	-43.29	
437	000014000143	现场电源箱	Ci	天水长城开关厂有限公司	台	2	2018/3/25	2018/3/25	选矿公共	647.54	337.70	59.29	600.00	45	270.00	-20.05	
438	000014000144	现场控制箱	Ci	天水长城开关厂有限公司	台	3	2018/3/25	2018/3/25	选矿公共	3,221.39	1,680.02	294.95	3,100.00	45	1,395.00	-16.97	

固定资产—机器设备评估明细表

评估基准日：2023年9月30日

表4-8-5

被评估单位名称：青海鸿鑫矿业有限公司

金额单位：人民币元

序号	设备编号	设备名称	规格型号	生产厂家	计量单位	数量	购置日期	启用日期	存放地点	账面价值		计提减值	评估价值			增值率%	备注
										原值	净值		原值	成新率%	净值		
439	000014000145	现场电源箱	Ci	天水长城开关厂有限公司	台	3	2018/3/25	2018/3/25	选矿公共	1,304.92	680.54	119.48	1,300.00	45	585.00	-14.04	
440	000014000146	动力配电箱	落地式	天水长城开关厂有限公司	台	1	2018/3/25	2018/3/25	选矿公共	11,910.58	6,211.59	1,090.53	11,400.00	45	5,130.00	-17.41	
441	000014000147	液位控制机	KBS型液位控制机	天水长城开关厂有限公司	台	1	2018/3/25	2018/3/25	选矿公共	11,722.76	6,113.64	1,073.33	10,000.00	45	4,500.00	-26.39	
442	000014000148	现场电源箱	Ci	天水长城开关厂有限公司	台	2	2018/3/25	2018/3/25	选矿公共	4,533.23	2,364.17	415.06	4,400.00	45	1,980.00	-16.25	
443	000014000149	隔离变压器	SG-4KVA,380/220	陕西汉中变压器有限责任公司	台	1	2018/3/25	2018/3/25	选矿公共	4,569.38	2,383.01	418.37	4,500.00	72	3,240.00	35.96	
444	000014000150	配套电机	YE2-132-2/7.5KW 380V IP55 F	安徽三联泵业股份有限公司	台	2	2018/3/25	2018/3/25	选矿公共	7,889.63	4,114.60	722.37	5,200.00	45	2,340.00	-43.13	
445	000014000151	配套电机	YE2-160-4/11KW 380V IP55 F	安徽三联泵业股份有限公司	台	1	2018/3/25	2018/3/25	选矿公共	6,279.03	3,274.64	574.91	3,900.00	45	1,755.00	-46.41	
446	000014000152	动力配电箱	XL F21改,落地式	天水长城开关厂有限公司	台	2	2018/3/25	2018/3/25	选矿公共	44,670.95	23,296.75	4,090.06	42,700.00	45	19,215.00	-17.52	
447	000014000153	动力配电箱	XL F31, 墙挂式	天水长城开关厂有限公司	台	2	2018/3/25	2018/3/25	选矿公共	28,152.52	14,682.07	2,577.63	26,900.00	45	12,105.00	-17.55	
448	000014000154	现场控制箱	Ci	天水长城开关厂有限公司	台	5	2018/3/25	2018/3/25	选矿公共	3,528.55	1,840.21	323.07	3,400.00	45	1,530.00	-16.86	
449	000014000155	现场电源箱	Ci	天水长城开关厂有限公司	台	1	2018/3/25	2018/3/25	选矿公共	529.09	275.92	48.44	500.00	45	225.00	-18.45	
450	000014000156	动力配电箱	XL F21改,落地式	天水长城开关厂有限公司	台	1	2018/3/25	2018/3/25	选矿公共	14,546.23	7,586.13	1,331.85	13,900.00	45	6,255.00	-17.55	
451	000014000157	液位控制机	KBS型液位控制机	天水长城开关厂有限公司	台	1	2018/3/25	2018/3/25	选矿公共	15,952.38	8,319.46	1,460.59	10,000.00	45	4,500.00	-45.91	
452	000014000158	电源箱	ID	天水长城开关厂有限公司	台	5	2018/3/25	2018/3/25	选矿公共	13,920.26	7,259.69	1,274.53	13,300.00	45	5,985.00	-17.56	
453	000014000159	电源箱	ID	天水长城开关厂有限公司	台	22	2018/3/25	2018/3/25	选矿公共	60,662.95	31,636.89	5,554.28	58,500.00	45	26,325.00	-16.79	
454	000014000160	综合布线智能箱	内装：16数据口，16对电话	天水长城开关厂有限公司	台	1	2018/3/25	2018/3/25	选矿公共	1,433.11	747.41	131.22	1,400.00	45	630.00	-15.71	
455	000014000161	电热鼓风机干燥箱	101-4ABS	天水长城开关厂有限公司	台	2	2018/3/25	2018/3/25	选矿公共	19,829.06	10,341.22	1,815.54	18,900.00	45	8,505.00	-17.76	
456	000014000162	配套电机	YE2-160-4/11KW 380V IP55 F	安徽三联泵业股份有限公司	台	1	2018/3/25	2018/3/25	选矿公共	4,103.75	2,140.18	375.74	3,900.00	45	1,755.00	-18.00	
457	000014000163	高极式真空(微压)相变锅炉	LJDJ-1.4	浙江力聚热水机有限公司	台	2	2021/3/24	2021/3/24	选矿公共	2,125,234.80	1,620,491.53	-	2,060,800.00	83	1,710,464.00	5.55	
458	000014000164	电机	Y2-280S-4	云南玖齐经贸有限公司	台	1	2020/4/25	2020/4/25	选矿公共	13,127.59	9,515.24	-	13,000.00	66	8,580.00	-9.83	
459	000014000165	电机	Y2-315S-4	云南玖齐经贸有限公司	台	1	2020/4/25	2020/4/25	选矿公共	21,867.24	15,849.98	-	21,600.00	66	14,256.00	-10.06	
460	000014000166	三相异步电机	YE2-160L-6/11KW	云南玖齐经贸有限公司	台	1	2020/4/25	2020/4/25	选矿公共	2,327.59	1,687.09	-	2,300.00	66	1,518.00	-10.02	
461	000014000167	电机	Y2-250M-4	云南玖齐经贸有限公司	台	1	2020/4/25	2020/4/25	选矿公共	9,528.45	6,906.49	-	9,500.00	66	6,270.00	-9.22	
462	000014000168	电机	Y2-225S-4	云南玖齐经贸有限公司	台	1	2020/4/25	2020/4/25	选矿公共	6,636.21	4,810.11	-	6,600.00	66	4,356.00	-9.44	
463	000014000169	亚泰减速机	FYT78-Y90L4	云南玖齐经贸有限公司	台	1	2020/4/25	2020/4/25	选矿公共	7,081.90	5,133.16	-	7,000.00	66	4,620.00	-10.00	
464	000014000170	电机	Y2-160M-4	云南玖齐经贸有限公司	台	1	2020/4/25	2020/4/25	选矿公共	2,633.62	1,908.92	-	2,600.00	66	1,716.00	-10.11	
465	000014000171	电机	YX3-160M-4	云南玖齐经贸有限公司	台	1	2020/4/25	2020/4/25	选矿公共	2,487.07	1,815.04	-	2,400.00	66	1,584.00	-12.73	
466	000014000172	次轮减速机	和电机 2.2KW	云南玖齐经贸有限公司	台	1	2020/4/25	2020/4/25	选矿公共	3,362.07	2,436.91	-	3,300.00	66	2,178.00	-10.62	
467	000014000173	三相异步电机	YX3-100L2-4	云南玖齐经贸有限公司	台	1	2020/4/25	2020/4/25	选矿公共	1,336.21	968.53	-	1,300.00	66	858.00	-11.41	
468	000014000174	三相异步电动机	YE2-112M-4	云南玖齐经贸有限公司	台	2	2020/4/25	2020/4/25	选矿公共	2,284.48	1,655.84	-	2,200.00	66	1,452.00	-12.31	
469	000014000175	电动机	YE2-132S2-2	云南玖齐经贸有限公司	台	2	2020/4/25	2020/4/25	选矿公共	8,534.48	6,228.38	-	8,400.00	66	5,544.00	-10.99	
470	000014000176	三相异步电机	YE2-132-4	云南玖齐经贸有限公司	台	1	2020/4/25	2020/4/25	选矿公共	1,568.97	1,137.23	-	1,500.00	66	990.00	-12.95	
471	000014000177	齿轮减速机	YTC205-2.2-31	云南玖齐经贸有限公司	台	1	2020/4/25	2020/4/25	选矿公共	4,310.55	3,124.41	-	4,300.00	66	2,838.00	-9.17	
472	000014000178	美卓电机	MM0350652	云南玖齐经贸有限公司	台	1	2020/4/25	2020/4/25	选矿公共	27,356.03	19,828.41	-	27,000.00	66	17,820.00	-10.13	
473	000014000179	齿轮减速机	F77Y90L-4	云南玖齐经贸有限公司	台	2	2020/4/25	2020/4/25	选矿公共	16,896.55	12,247.09	-	16,700.00	66	11,022.00	-10.00	
474	000014000180	同步电动机励磁整流变压器	SGZ-48KVA	云南玖齐经贸有限公司	个	1	2020/4/25	2020/4/25	选矿公共	14,275.86	10,347.54	-	14,100.00	83	11,703.00	13.10	
475	000014000181	稀油站电机	MM0350592	云南玖齐经贸有限公司	台	1	2020/4/25	2020/4/25	选矿公共	4,842.48	3,509.96	-	4,800.00	66	3,168.00	-9.74	
476	000014000182	小型高频感应加热器	15KW	云南玖齐经贸有限公司	台	1	2020/4/25	2020/4/25	选矿公共	5,137.07	3,723.49	-	5,100.00	66	3,366.00	-9.60	
477	000014000183	滤油器	HDGL-20	云南玖齐经贸有限公司	台	1	2020/4/25	2020/4/25	选矿公共	28,070.80	20,346.48	-	27,800.00	66	18,348.00	-9.82	
478	000014000184	变频器	SVF-GT-G185	格尔木华铸商贸有限公司	个	1	2020/4/25	2020/4/25	选矿公共	18,982.30	13,758.90	-	18,800.00	66	12,408.00	-9.82	
479	000014000185	三相异步变频电机	YPT315L1-4 160KW	云南玖齐经贸有限公司	台	1	2020/4/25	2020/4/25	选矿公共	38,938.05	28,223.37	-	38,500.00	66	25,410.00	-9.97	
480	000014000186	正压风机	442.9325-00	云南玖齐经贸有限公司	台	1	2020/4/25	2020/4/25	选矿公共	21,197.06	15,364.20	-	20,900.00	77	16,093.00	4.74	
481	000014000187	板式冷却器	ZNRJ01030201	云南玖齐经贸有限公司	台	1	2020/4/25	2020/4/25	选矿公共	11,726.50	8,499.69	-	11,600.00	66	7,656.00	-9.93	
482	000014000188	电动机	YE2-225M-6	云南玖齐经贸有限公司	台	1	2020/4/25	2020/4/25	选矿公共	7,560.68	5,480.18	-	7,400.00	66	4,884.00	-10.88	

固定资产—机器设备评估明细表

评估基准日：2023年9月30日

表4-8-5

被评估单位名称：青海鸿鑫矿业有限公司

金额单位：人民币元

序号	设备编号	设备名称	规格型号	生产厂家	计量单位	数量	购置日期	启用日期	存放地点	账面价值		计提减值	评估价值			增值率%	备注
										原值	净值		原值	成新率%	净值		
483	000014000189	电动机	YE2-80M2-4	云南玖齐经贸有限公司	台	1	2020/4/25	2020/4/25	选矿公共	531.62	385.32	-	500.00	66	330.00	-14.36	
484	000014000190	电动机	YE2-315S-8V6	云南玖齐经贸有限公司	台	1	2020/4/25	2020/4/25	选矿公共	21,880.34	15,859.47	-	21,600.00	66	14,256.00	-10.11	
485	000014000191	电动机	YE2-280S-V6	云南玖齐经贸有限公司	台	2	2020/4/25	2020/4/25	选矿公共	24,058.12	17,437.98	-	23,800.00	66	15,708.00	-9.92	
486	000014000192	电动机	YTL0001-1BB2 4KW	云南玖齐经贸有限公司	台	1	2020/4/25	2020/4/25	选矿公共	3,362.07	2,436.91	-	3,300.00	66	2,178.00	-10.62	
487	000014000193	气动元件*气动泵	气动元件*气动泵	云南玖齐经贸有限公司	个	1	2020/4/25	2020/4/25	选矿公共	15,555.56	11,275.10	-	15,400.00	66	10,164.00	-9.85	
488	000014000194	泵*螺杆泵	ZNYB01023102	云南玖齐经贸有限公司	个	1	2020/4/25	2020/4/25	选矿公共	11,487.18	8,326.22	-	11,400.00	66	7,524.00	-9.63	
489	000014000195	泵*高压螺杆泵	ZNYB02050101	云南玖齐经贸有限公司	个	1	2020/4/25	2020/4/25	选矿公共	11,008.55	7,979.30	-	10,800.00	66	7,128.00	-10.67	
490	000014000196	圆柱齿轮减速机	ZSY180-40-11	云南玖齐经贸有限公司	台	1	2020/4/25	2020/4/25	选矿公共	11,038.79	8,001.21	-	11,000.00	66	7,260.00	-9.26	
491	000014000197	泵ECCENTRIC.ASS	N98000562	云南玖齐经贸有限公司	个	1	2020/4/25	2020/4/25	选矿公共	248,457.51	180,088.85	-	246,500.00	66	162,690.00	-9.66	
492	000014000198	液压油泵	7002480785 (MM0237480)	云南玖齐经贸有限公司	个	1	2020/4/25	2020/4/25	选矿公共	7,387.93	5,354.99	-	7,300.00	66	4,818.00	-10.03	
493	000014000199	阀组	N29201816	云南玖齐经贸有限公司	个	1	2020/4/25	2020/4/25	选矿公共	72,556.03	52,590.61	-	71,800.00	66	47,388.00	-9.89	
494	000014000200	电机	YE2-132M2-6	云南玖齐经贸有限公司	台	2	2020/4/25	2020/4/25	选矿公共	3,788.03	2,745.67	-	3,700.00	66	2,442.00	-11.06	
495	000014000201	三相异步电动机	YE3-90L-4	云南玖齐经贸有限公司	台	2	2020/4/25	2020/4/25	选矿公共	1,034.48	749.82	-	1,000.00	66	660.00	-11.98	
496	000014000202	同步电机励磁控制器	DCW-12/S	云南玖齐经贸有限公司	个	1	2020/4/25	2020/4/25	选矿公共	16,310.34	11,822.18	-	16,200.00	66	10,692.00	-9.56	
497	000014000203	开关控制操作装置	DING-8700-6/HS/2	云南玖齐经贸有限公司	只	4	2020/4/25	2020/4/25	选矿公共	36,892.72	26,740.86	-	36,500.00	66	24,090.00	-9.91	
498	000014000204	电流互感器	LZZBJ9-10GY	云南玖齐经贸有限公司	个	2	2020/4/25	2020/4/25	选矿公共	6,814.16	4,939.10	-	6,700.00	66	4,422.00	-10.47	
499	000014000205	压力变送器	MFM483.0-30MPA,4-20MA,24VDC,0.5	云南玖齐经贸有限公司	个	4	2020/4/25	2020/4/25	选矿公共	9,914.53	7,186.32	-	9,800.00	66	6,468.00	-10.00	
500	000014000206	框架断路器	GSM1-3200/3 2500A	云南玖齐经贸有限公司	台	1	2020/4/25	2020/4/25	选矿公共	20,327.35	14,733.83	-	20,100.00	66	13,266.00	-9.96	
501	000014000207	框架断路器	GSM1-2000/3 1600A	云南玖齐经贸有限公司	台	1	2020/4/25	2020/4/25	选矿公共	14,529.91	10,531.69	-	14,400.00	66	9,504.00	-9.76	
502	000014000208	框架断路器	GSM1/1600/3 630A	云南玖齐经贸有限公司	台	1	2020/4/25	2020/4/25	选矿公共	10,736.75	7,782.29	-	10,600.00	66	6,996.00	-10.10	
503	000014000209	框架断路器	GSM1 1600/3 1000A	云南玖齐经贸有限公司	台	1	2020/4/25	2020/4/25	选矿公共	10,341.88	7,496.08	-	10,200.00	66	6,732.00	-10.19	
504	000014000210	启动柜（带ABB变频器控制）	XJD1-75	云南玖齐经贸有限公司	个	1	2020/4/25	2020/4/25	选矿公共	23,750.44	17,214.96	-	23,500.00	57	13,395.00	-22.19	
505	000014000211	电动机提升减速机	XCF-16	云南玖齐经贸有限公司	台	3	2020/4/25	2020/4/25	选矿公共	9,459.29	3,271.99	-	9,400.00	66	6,204.00	-89.61	
506	000014000212	交流真空接触器	JO9-12D/630	云南玖齐经贸有限公司	个	2	2020/4/25	2020/4/25	选矿公共	13,238.94	9,595.96	-	13,100.00	66	8,646.00	-9.90	
507	000014000213	变频器	MBK300-090PT4	云南玖齐经贸有限公司	台	4	2020/4/25	2020/4/25	选矿公共	15,026.55	10,891.65	-	14,900.00	57	8,493.00	-22.02	
508	000014000214	开关智能操作装置	DIN8700-3	云南玖齐经贸有限公司	台	1	2020/4/25	2020/4/25	选矿公共	7,300.88	5,291.88	-	7,200.00	66	4,752.00	-10.20	
509	000014000215	液压弯管机	DNG-5	云南玖齐经贸有限公司	台	1	2020/4/25	2020/4/25	选矿公共	5,097.35	3,694.69	-	5,000.00	66	3,300.00	-10.68	
510	000014000216	馈线保护测控装置	PMC-651F-C5L25ABAA	云南玖齐经贸有限公司	台	1	2020/4/25	2020/4/25	选矿公共	10,929.20	7,921.78	-	10,800.00	66	7,128.00	-10.02	
511	000014000217	馈线保护测控装置	PMC-651T-C5L25ABAA	云南玖齐经贸有限公司	台	1	2020/4/25	2020/4/25	选矿公共	10,929.20	7,921.78	-	10,800.00	66	7,128.00	-10.02	
512	000014000218	馈线保护测控装置	PMC-651C-C5L25ABAA	云南玖齐经贸有限公司	台	1	2020/4/25	2020/4/25	选矿公共	10,929.20	7,921.78	-	10,800.00	66	7,128.00	-10.02	
513	000014000219	电磁流量计	DN150	云南玖齐经贸有限公司	件	2	2020/4/25	2020/4/25	选矿公共	54,481.42	39,489.63	-	53,900.00	66	35,574.00	-9.92	
514	000014000220	电磁流量计	DN200	云南玖齐经贸有限公司	件	1	2020/4/25	2020/4/25	选矿公共	32,838.94	23,802.57	-	32,400.00	66	21,384.00	-10.16	
515	000014000221	电磁流量计	DN50	云南玖齐经贸有限公司	件	1	2020/4/25	2020/4/25	选矿公共	20,795.58	15,073.22	-	20,500.00	66	13,530.00	-10.24	
516	000014000222	电磁流量计	DN100	云南玖齐经贸有限公司	件	1	2020/4/25	2020/4/25	选矿公共	21,918.58	15,887.20	-	21,700.00	66	14,322.00	-9.85	
517	000014000223	真空吸尘器	NB30-1	云南玖齐经贸有限公司	台	1	2020/4/25	2020/4/25	选矿公共	3,405.17	2,468.15	-	3,400.00	66	2,244.00	-9.08	
518	000014000224	深井泵	深井泵	云南玖齐经贸有限公司	套	1	2020/4/25	2020/4/25	选矿公共	3,275.86	2,374.44	-	3,200.00	66	2,112.00	-11.05	
519	000014000225	深井泵	150QJ20-78	云南玖齐经贸有限公司	台	1	2020/4/25	2020/4/25	选矿公共	3,607.76	2,615.01	-	3,600.00	66	2,376.00	-9.14	
520	000014000226	潜水泵	80QW100-20-11	云南玖齐经贸有限公司	台	2	2020/4/25	2020/4/25	选矿公共	10,125.88	7,339.52	-	7,700.00	66	5,082.00	-30.76	
521	000014000227	渣浆泵	40YQZD-200	云南玖齐经贸有限公司	台	1	2020/4/25	2020/4/25	选矿公共	19,336.28	14,015.48	-	19,100.00	66	12,606.00	-10.06	
522	000014000228	污水泵	WQK80-60QG	云南玖齐经贸有限公司	台	2	2020/4/25	2020/4/25	选矿公共	18,852.12	13,664.54	-	18,600.00	66	12,276.00	-10.16	
523	000014000229	真空泵	ZBU531	云南玖齐经贸有限公司	台	1	2020/4/25	2020/4/25	选矿公共	9,851.32	7,140.50	-	9,800.00	66	6,468.00	-9.42	
524	000014000230	真空泵	电机型号：YX3-112M-4T-G3 9.7A 4KW安徽皖南	云南玖齐经贸有限公司	个	1	2020/4/25	2020/4/25	选矿公共	11,194.69	8,114.22	-	11,100.00	66	7,326.00	-9.71	
525	000014000231	水环真空泵	2BV5131 11KW	云南玖齐经贸有限公司	台	1	2020/4/25	2020/4/25	选矿公共	8,562.83	6,206.57	-	8,500.00	66	5,610.00	-9.61	
526	000014000232	真空泵	2BV5110 5.5KW	云南玖齐经贸有限公司	台	1	2020/4/25	2020/4/25	选矿公共	4,884.96	3,540.76	-	4,800.00	66	3,168.00	-10.53	

固定资产—机器设备评估明细表

评估基准日：2023年9月30日

表4-8-5

被评估单位名称：青海鸿鑫矿业有限公司

金额单位：人民币元

序号	设备编号	设备名称	规格型号	生产厂家	计量单位	数量	购置日期	启用日期	存放地点	账面价值		计提减值	评估价值			增值率%	备注
										原值	净值		原值	成新率%	净值		
527	000014000233	电动调节型管夹阀总成	DN300	云南玖齐经贸有限公司	套	1	2020/4/25	2020/4/25	选矿公共	235,752.20	170,879.70	-	233,800.00	71	165,998.00	-2.86	
528	000014000234	仓壁振动器	2HB-15KW	云南玖齐经贸有限公司	台	1	2020/4/25	2020/4/25	选矿公共	3,079.64	2,232.22	-	2,900.00	66	1,914.00	-14.26	
529	000014000235	气动闸阀总成	DN200-S1	格尔木黄源商贸有限公司	个	1	2020/4/25	2020/4/25	选矿公共	6,283.18	4,554.22	-	6,200.00	66	4,092.00	-10.15	
530	000014000236	药剂输送泵	HFS型佛合金泵	青海华溢工贸有限公司	台	2	2020/8/3	2020/8/3	选矿公共	17,134.51	6,775.06	-	16,900.00	68	11,492.00	69.62	
531	000014000237	污泥泵	管径800mm, 流量70立方/小时, 扬程20米	青海华溢工贸有限公司	台	2	2020/8/3	2020/8/3	选矿公共	6,415.93	2,536.89	-	6,400.00	68	4,352.00	71.55	
532	000014000238	电机	YE2-280S-8	青海华溢工贸有限公司	台	1	2020/10/9	2020/10/9	选矿公共	9,076.99	3,744.20	-	8,900.00	70	6,230.00	66.39	
533	000014000239	电机	YE2-225S-8V6	青海华溢工贸有限公司	台	1	2020/10/9	2020/10/9	选矿公共	5,153.98	2,125.98	-	5,100.00	70	3,570.00	67.92	
534	000014000240	电机	YE2-250M-6V6	青海华溢工贸有限公司	台	1	2020/10/9	2020/10/9	选矿公共	7,431.86	3,065.59	-	7,300.00	70	5,110.00	66.69	
535	000014000241	电焊机	ZX7-2001	青海华溢工贸有限公司	台	1	2020/10/9	2020/10/9	选矿公共	553.10	228.15	-	500.00	70	350.00	53.41	
536	000014000242	供氧设备	VSA-80/90-0.98	昆山欧拓	台	2	2021/1/19	2021/1/19	选矿公共	4,091,996.23	3,294,581.58	-	4,027,900.00	82	3,302,878.00	0.25	
537	000014000243	药剂搅拌槽	XBY1500*1500	浙江步锦机械有限公司	台	2	2021/2/2	2021/2/2	选矿公共	26,232.79	18,342.46	-	25,900.00	73	18,907.00	3.08	
538	000014000244	药剂搅拌槽	XBY2000*2000	浙江步锦机械有限公司	台	4	2021/2/2	2021/2/2	选矿公共	140,733.51	98,659.49	-	139,600.00	78	108,888.00	10.37	
539	000014000245	充气控制系统	西门子300	丹东测控	套	2	2021/1/19	2021/1/19	设备能源部	1,111,489.36	829,912.05	-	1,086,500.00	82	890,930.00	7.35	
540	000014000246	浮选液位控制系统	西门子300	丹东测控	套	2	2021/1/19	2021/1/19	设备能源部	1,400,847.14	1,154,966.53	-	1,086,500.00	82	890,930.00	-22.86	
541	000014000248	程控加药机	数字控制系统V1.0	株洲日月	台	1	2021/12/31	2021/12/31	选矿浮选	1,087,455.73	873,230.44	-	1,075,300.00	88	946,264.00	8.36	
542	000014000249	干式变压器	SCB11-1250/10-0.4	陕西汉中变压器有限责任公司	台	1	2022/1/24	2022/1/24	选矿公共	171,681.42	117,315.64	-	161,300.00	92	148,396.00	26.49	
543	000033000001	北京东郊生活污水处理综合利用工程项目—设备	东郊生活污水处理综合利用工程项目—设备		项	25	2021/11/25	2021/11/25	选矿	1,439,320.35	1,173,245.87	-	1,382,600.00	88	1,216,688.00	3.70	
544	000034000001	110KV工程-暂估	110KV工程-暂估		项	1	2018/3/25	2018/3/25	选矿公共	4,375,277.45	2,075,903.80	-	4,174,300.00	63	2,629,809.00	26.68	
545	000015000001	随车起重运输车	XZJ5310JSQ5	徐工机械集团有限公司	辆	2	2019/7/25	2019/7/25	选矿公共	678,863.57	362,991.84	-	606,000.00	72	436,320.00	20.20	
546	000015000002	三支点蓄电池叉车	CPCDS15J-H	杭义集团	辆	1	2018/3/25	2018/3/25	选矿公共	89,555.56	37,252.86	8,199.67	78,300.00	54	42,282.00	13.50	
547	000015000003	3T内燃液力叉车	CPCD30-AG51	杭义集团	辆	1	2018/3/25	2018/3/25	选矿公共	65,196.58	27,120.14	5,969.38	57,000.00	54	30,780.00	13.49	
548	000019000113	液下渣浆泵	液下渣浆泵	云南玖齐经贸有限公司	台	4	2019/3/11	2019/3/11	选矿公共	52,672.41	7,765.80	-	44,400.00	54	23,976.00	208.74	
549	000019000114	液下渣浆泵	液下渣浆泵	云南玖齐经贸有限公司	台	4	2019/3/11	2019/3/11	选矿公共	46,306.90	6,827.30	-	44,400.00	54	23,976.00	251.18	
550	000019000115	冷柜	冷柜	西安德达诺电气科技有限公司	台	2	2019/3/11	2019/3/11	选矿公共	14,655.17	2,160.70	-	14,000.00	43	6,020.00	178.61	
551	000019000116	精矿地磅房防盗门	精矿地磅房防盗门	格尔木鲁顺建材经营部	个	6	2019/4/8	2019/4/8	质检中心	5,242.71	861.37	-	-	55	-	-100.00	并入房屋中评估
552	000019000117	精矿地磅房防盗门	精矿地磅房防盗门	格尔木鲁顺建材经营部	个	2	2019/4/8	2019/4/8	质检中心	1,747.57	287.12	-	-	55	-	-100.00	并入房屋中评估
553	000019000118	精矿、原矿地磅房窗户防盗网	精矿、原矿地磅房窗户防盗网	格尔木鲁顺建材经营部	片	16	2019/4/8	2019/4/8	质检中心	10,097.04	1,658.91	-	-	55	-	-100.00	并入房屋中评估
554	000019000119	检验计量中心二楼门禁上部防护网	检验计量中心二楼门禁上部防护网	格尔木鲁顺建材经营部	片	4	2019/4/8	2019/4/8	质检中心	3,398.12	558.30	-	-	55	-	-100.00	并入房屋中评估
555	000019000120	检验计量中心一楼东边楼梯间不锈钢防护栏杆及防护门	检验计量中心一楼东边楼梯间不锈钢防护栏杆及防护门	格尔木鲁顺建材经营部	m	2	2019/4/8	2019/4/8	质检中心	1,941.74	319.02	-	-	55	-	-100.00	并入房屋中评估
556	000019000121	条形磁铁	条形磁铁	格尔木鲁顺建材经营部	条	2	2018/3/25	2018/3/25	质检中心	61.54	8.71	5.63	60.00	45	27.00	209.99	
557	000019000122	马蹄形磁铁	马蹄形磁铁	格尔木鲁顺建材经营部	条	2	2018/3/25	2018/3/25	质检中心	68.38	9.68	6.26	60.00	45	27.00	178.93	
558	000019000123	不锈钢电热板	不锈钢电热板	格尔木鲁顺建材经营部	片	8	2018/3/25	2018/3/25	质检中心	15,726.50	2,226.24	1,439.91	13,800.00	45	6,210.00	178.95	
559	000019000124	酸度计	酸度计	格尔木鲁顺建材经营部	条	1	2018/3/25	2018/3/25	质检中心	2,017.09	285.53	184.68	1,900.00	45	855.00	199.44	
560	000019000125	电热恒温水浴锅	电热恒温水浴锅	格尔木鲁顺建材经营部	个	1	2018/3/25	2018/3/25	质检中心	1,747.01	247.31	159.96	1,600.00	45	720.00	191.13	
561	000019000126	DK-2电砂锅	DK-2电砂锅	格尔木鲁顺建材经营部	个	1	2018/3/25	2018/3/25	质检中心	1,538.46	217.78	140.86	1,400.00	45	630.00	189.28	
562	000019000127	示波板谱仪	示波板谱仪	格尔木鲁顺建材经营部	台	1	2018/3/25	2018/3/25	质检中心	12,735.04	7,481.64	1,166.02	12,200.00	45	5,490.00	-26.62	
563	000019000128	通风柜	通风柜	格尔木鲁顺建材经营部	个	5	2018/3/25	2018/3/25	质检中心	41,880.34	5,928.57	3,834.55	40,100.00	31	12,431.00	109.68	
564	000019000129	精矿脱水车间工业提升门	精矿脱水车间工业提升门	青海格尔木平安瑞祥劳务服务有限公司	个	8	2020/1/9	2020/1/9	选矿公共	151,784.23	47,167.14	-	-	69	-	-100.00	并入房屋中评估
565	000019000130	检验计量中心二层、精矿地磅房制样间门禁系统	检验计量中心二层、精矿地磅房制样间门禁系统	青海格尔木平安瑞祥劳务服务有限公司	套	4	2020/1/9	2020/1/9	质检中心	57,741.90	17,943.38	-	57,100.00	63	35,973.00	100.48	
566	000019000131	燃气热水器	燃气热水器	青海曜旭商贸有限公司	台	30	2019/11/20	2019/11/20	党群工作部（纪委工作部）	62,389.38	16,912.34	-	59,800.00	61	36,478.00	115.69	
567	000019000132	安吉尔净水机	安吉尔净水机		台	1	2020/4/10	2020/4/10	党群工作部（纪委工作部）	26,458.41	9,261.74	-	23,700.00	65	15,405.00	66.33	
568	000019000133	粗碎车间提升门	粗碎车间提升门	格尔木洪泰亨商贸有限公司	套	1	2020/4/25	2020/4/25	选矿公共	26,083.19	17,193.31	-	-	66	-	-100.00	并入房屋中评估
569	000019000134	中细碎车间提升门	中细碎车间提升门	格尔木洪泰亨商贸有限公司	套	1	2020/4/25	2020/4/25	选矿公共	20,730.96	13,665.27	-	-	66	-	-100.00	并入房屋中评估
570	000019000135	筛分车间提升门	筛分车间提升门	格尔木洪泰亨商贸有限公司	套	1	2020/4/25	2020/4/25	选矿公共	22,069.03	14,547.29	-	-	66	-	-100.00	并入房屋中评估

被评估单位填表人：夏睿婕
填表日期：2023年10月23日

评估人员：冯旭超

第62页，共97页

固定资产—电子设备评估明细表

评估基准日：2023年9月30日

表4-8-7

被评估单位名称：青海鸿鑫矿业有限公司

金额单位：人民币元

序号	设备编号	设备名称	规格型号	生产厂家	计量单位	数量	购置日期	启用日期	存放地点	账面价值		计提减值	评估价值			增值率%	备注
										原值	净值		原值	成新率%	净值		
1	000016000001	交换机	H3C	华为	台	1	2018/3/27	2018/3/27	党政办公室（冻结）	5,982.91	299.15	-	5,300.00	20	1,060.00	254.34	
2	000016000002	兄弟牌传真机MFC-7480D	MFC-7480D	兄弟	台	2	2018/6/25	2018/6/25	生产运营管理中心	1,508.62	75.43	-	1,500.00	20	300.00	297.72	
3	000016000003	便携式复合型五合一气体检测仪	MS500-5(CO,H2S,CS2,SO2,N02)	北京和润恺安科技发展股份有限公司	套	2	2018/7/25	2018/7/25	安全环保部（冻结）	11,111.11	555.56	-	9,700.00	20	1,940.00	249.20	服务矿山
4	000016000004	电子计算机视频会议主机	group310	宝利通	套	2	2018/8/20	2018/8/20	综合管理部（人力资源部）	35,728.16	1,786.41	-	29,700.00	20	5,940.00	232.51	
5	000016000005	三层交换机	H3CS550028feid	华为	台	2	2018/9/6	2018/9/6	综合管理部（人力资源部）	11,206.90	560.35	-	10,000.00	20	2,000.00	256.92	
6	000016000006	戴尔笔记本电脑	DELL7560	戴尔	台	2	2018/9/17	2018/9/17	综合管理部（人力资源部）	5,512.82	275.64	-	4,900.00	20	980.00	255.54	
7	000016000007	戴尔笔记本电脑	DELL7560	戴尔	台	1	2018/9/17	2018/9/17	财务部	5,085.47	254.27	-	4,900.00	20	980.00	285.42	
8	000016000008	联想台式电脑	T2214SA	联想	台	2	2018/9/17	2018/9/17	综合管理部（人力资源部）	4,145.30	207.27	-	3,700.00	20	740.00	257.02	
9	000016000009	联想台式电脑	L12224A	联想	台	2	2018/9/17	2018/9/17	综合管理部（人力资源部）	4,145.30	207.27	-	3,700.00	20	740.00	257.02	
10	000016000010	佳能彩色打印一体机	631MF633CDW	佳能	台	2	2018/9/17	2018/9/17	原矿公共	3,025.64	151.28	-	2,700.00	20	540.00	256.95	
11	000016000011	佳能彩色打印一体机	631MF633CDW	佳能	台	4	2018/9/17	2018/9/17	综合管理部（人力资源部）	6,051.28	302.56	-	5,300.00	20	1,060.00	250.34	
12	000016000012	佳能彩色打印一体机	631MF633CDW	佳能	台	2	2018/9/17	2018/9/17	质检中心	3,025.64	151.28	-	2,700.00	20	540.00	256.95	
13	000016000013	佳能相机EOS750D	EOS750D	佳能	台	2	2018/9/17	2018/9/17	安全环保健康部	7,136.75	356.84	-	6,400.00	20	1,280.00	258.70	
14	000016000014	佳能彩色打印一体机	631MF633CDW	佳能	台	2	2018/9/17	2018/9/17	党群工作部（纪委工作部）	3,025.64	151.28	-	2,700.00	20	540.00	256.95	
15	000016000015	戴尔笔记本电脑	DELL7560	戴尔	台	1	2018/9/17	2018/9/17	财务部	5,512.82	275.64	-	4,900.00	20	980.00	255.54	
16	000016000016	联想台式电脑L12224A	L12222	联想	台	4	2018/9/17	2018/9/17	技术中心	8,290.60	414.53	-	7,300.00	20	1,460.00	252.21	
17	000016000017	联想台式电脑LS224F	LS224F	联想	台	2	2018/9/17	2018/9/17	党群工作部（纪委工作部）	4,145.30	207.27	-	3,700.00	20	740.00	257.02	
18	000016000018	联想台式电脑LS224F	LS224F	联想	台	2	2018/9/17	2018/9/17	生产运营管理中心	4,145.30	207.27	-	3,700.00	20	740.00	257.02	
19	000016000019	惠普打印机一体机HP277	HP277	惠普	台	2	2018/9/17	2018/9/17	质检中心	4,145.30	207.27	-	3,700.00	20	740.00	257.02	
20	000016000020	联想台式电脑	MODEL-HCC7-CC	联想	台	2	2018/9/17	2018/9/17	综合管理部（人力资源部）	4,102.56	205.13	-	3,600.00	20	720.00	251.00	
21	000016000021	联想AIO触摸一体机	ideacentre AIO 300-23ISU	联想	台	2	2018/9/17	2018/9/17	综合管理部（人力资源部）	5,940.17	297.01	-	5,300.00	20	1,060.00	256.89	
22	000016000022	佳能彩色打印一体机	631MF633CDW	佳能	台	2	2018/9/17	2018/9/17	生产运营管理中心	3,025.64	151.28	-	2,700.00	20	540.00	256.95	
23	000016000023	惠普打印机	HP1136	惠普	台	2	2018/9/17	2018/9/17	生产运营管理中心	1,495.73	74.79	-	1,300.00	20	260.00	247.64	
24	000016000024	联想台式电脑	T221	联想	台	2	2018/9/17	2018/9/17	综合管理部（人力资源部）	4,316.24	215.81	-	3,800.00	20	760.00	252.16	
25	000016000025	惠普一体机	HP126	惠普	台	2	2018/9/17	2018/9/17	综合管理部（人力资源部）	1,196.58	59.83	-	1,100.00	20	220.00	267.71	
26	000016000026	联想台式电脑	扬天M4900K-00	联想	台	4	2018/9/17	2018/9/17	生产运营管理中心	8,632.48	431.62	-	7,700.00	20	1,540.00	256.80	
27	000016000027	交换机	H3C48	华三	台	2	2018/9/17	2018/9/17	综合管理部（人力资源部）	3,376.07	168.80	-	3,000.00	20	600.00	255.45	
28	000016000028	鸿鑫小区伸缩门及智能门禁系统	TP3206	红门	套	2	2018/9/6	2018/9/6	综合管理部（人力资源部）	51,724.14	2,586.21	-	46,000.00	49	22,540.00	771.55	
29	000016000029	理光复印机		理光	台	1	2012/5/3	2012/5/3	党政办公室（冻结）	11,000.00	550.00	50.00	300.00		300.00	-45.45	
30	000016000030	索尼投影机		索尼	台	1	2012/6/16	2012/6/16	党政办公室（冻结）	4,690.00	234.50	-	100.00		100.00	-57.36	
31	000016000031	HP1136打印机	HP1136	惠普	台	1	2012/6/25	2012/6/25	党政办公室（冻结）	1,500.00	75.00	-	100.00		100.00	33.33	
32	000016000032	HP1005一体机	HP1005	惠普	台	1	2012/7/16	2012/7/16	党政办公室（冻结）	1,600.00	80.00	-	100.00		100.00	25.00	
33	000016000033	HP1020打印机	HP1020	惠普	台	1	2012/7/16	2012/7/16	党政办公室（冻结）	1,300.00	65.00	-	100.00		100.00	53.85	
34	000016000034	保险柜	神宝600*800*2200	儋州市神宝保密设备厂	台	2	2008/9/8	2008/9/8	党政办公室（冻结）	3,500.00	175.00	-	200.00		200.00	14.29	
35	000016000035	联想笔记本电脑	扬天M4900K-00	联想	台	1	2009/3/20	2009/3/20	党政办公室（冻结）	3,500.00	175.00	75.00	100.00		100.00	-42.86	
36	000016000036	HP笔记本电脑		惠普	台	1	2009/7/8	2009/7/8	党政办公室（冻结）	3,250.00	162.50	62.50	100.00		100.00	-38.46	
37	000016000037	联想电脑启天M6900	M6900	联想	台	5	2009/10/14	2009/10/14	党政办公室（冻结）	22,250.00	1,112.50	612.50	500.00		500.00	-55.06	
38	000016000038	联想传真机		联想	台	1	2009/10/14	2009/10/14	党政办公室（冻结）	945.00	47.25	-	100.00		100.00	111.64	
39	000016000039	联想电脑天开6400	天开6400	联想	台	1	2010/11/25	2010/11/25	党政办公室（冻结）	5,000.00	250.00	150.00	100.00		100.00	-60.00	
40	000016000040	佳能数码相机		佳能	台	1	2011/4/13	2011/4/13	党政办公室（冻结）	1,550.00	77.50	-	100.00		100.00	29.03	
41	000016000041	联想电脑	扬天M4900K-00	联想	台	3	2011/3/25	2011/3/25	党政办公室（冻结）	11,940.00	597.00	497.00	300.00		300.00	-49.75	
42	000016000042	佳能数码相机A34001S	A34001S	佳能	台	1	2012/9/1	2012/9/1	矿产资源部（冻结）	1,439.00	71.95	-	100.00		100.00	38.99	
43	000016000043	惠普打印机 HP1216	HP1216	惠普	台	1	2012/9/11	2012/9/11	安全环保部（冻结）	2,450.00	122.50	-	100.00		100.00	-18.37	
44	000016000044	联想台式电脑 M4300/M7300	M4300/M7300	联想	台	24	2012/9/11	2012/9/11	公司公共成本中心	120,000.00	6,000.00	3,600.00	2,400.00		2,400.00	-60.00	
45	000016000045	联想一体机电脑 A720	A720	联想	台	1	2012/9/11	2012/9/11	公司公共成本中心	12,000.00	600.00	500.00	100.00		100.00	-83.33	
46	000016000046	联想一体机电脑 B52	B52	联想	台	7	2012/9/11	2012/9/11	公司公共成本中心	36,400.00	1,820.00	1,120.00	700.00		700.00	-61.54	
47	000016000047	监控系统		济南中维世纪科技有限公司	套	1	2012/10/25	2012/10/25	公司公共成本中心	11,327.00	566.35	-	100.00		100.00	-82.34	
48	000016000048	英博80电子保险柜		英博公司	个	1	2012/10/25	2012/10/25	财务部	3,000.00	150.00	-	100.00		100.00	-33.33	
49	000016000049	联想电脑	扬天M4900K-00	联想	套	11	2012/10/25	2012/10/25	党政办公室（冻结）	42,900.00	2,145.00	1,045.00	1,100.00		1,100.00	-48.72	
50	000016000050	东芝复印机2540C	2540C	东芝	台	1	2012/11/24	2012/11/24	公司公共成本中心	32,000.00	1,600.00	-	100.00		100.00	-93.75	损坏
51	000016000051	HP1216打印机	HP1216	惠普	台	1	2012/11/22	2012/11/22	公司公共成本中心	2,500.00	125.00	-	100.00		100.00	-20.00	
52	000016000052	HP1216打印机	HP1216	惠普	台	2	2012/12/10	2012/12/10	党政办公室（冻结）	5,000.00	250.00	100.00	200.00		200.00	-20.00	

固定资产—电子设备评估明细表

评估基准日：2023年9月30日

表4-8-7

被评估单位名称：青海鸿鑫矿业有限公司

金额单位：人民币元

序号	设备编号	设备名称	规格型号	生产厂家	计量单位	数量	购置日期	启用日期	存放地点	账面价值		计提减值	评估价值			增值率%	备注
										原值	净值		原值	成新率%	净值		
53	000016000053	HP1216打印机	HP1216	惠普	台	1	2012/12/18	2012/12/18	党政办公室（冻结）	2,500.00	125.00	-	100.00	100.00	-20.00		
54	000016000054	联想电脑	扬天M6880D	联想	台	2	2013/1/17	2013/1/17	党政办公室（冻结）	9,800.00	490.00	336.46	200.00	200.00	-59.18		
55	000016000055	兄弟一体机	7470D	兄弟	台	1	2013/1/17	2013/1/17	党政办公室（冻结）	2,600.00	130.00	-	100.00	100.00	-23.08		
56	000016000056	联想电脑扬天M7360	M7360	联想	台	1	2013/4/10	2013/4/10	生产技术部（冻结）	5,400.00	520.42	303.90	100.00	100.00	-80.78		
57	000016000057	联想电脑扬天A6880S	A6880S	联想	台	1	2013/4/10	2013/4/10	安全环保部（冻结）	4,900.00	468.80	243.40	100.00	100.00	-78.67		
58	000016000058	联想电脑M4350	M4350	联想	台	1	2013/6/19	2013/6/19	公司公共成本中心	4,430.00	558.65	337.15	100.00	100.00	-82.10		
59	000016000059	联想电脑ErazrT410	ErazrT410	联想	台	1	2013/6/19	2013/6/19	公司公共成本中心	5,100.00	653.77	433.52	100.00	100.00	-84.70		
60	000016000060	税控机	100组合	青海航天信息有限公司	套	1	2014/4/18	2014/4/18	财务部	10,116.23	1,654.40	1,148.59	200.00	200.00	-87.91		
61	000016000061	联想电脑台式机	H515(A6-5200)	联想集团有限公司	台	1	2014/5/29	2014/5/29	党政办公室（冻结）	4,250.00	822.22	609.72	100.00	100.00	-87.84		
62	000016000062	松下传真机		松下集团	台	1	2014/5/29	2014/5/29	党政办公室（冻结）	1,080.00	116.00	62.00	100.00	100.00	-13.79		
63	000016000063	爱普生打印机	L358	爱普生（中国）有限公司	台	1	2014/5/29	2014/5/29	党政办公室（冻结）	1,800.00	280.00	190.00	100.00	100.00	-64.29		
64	000016000064	RTK测量仪器	天宇C93T RTK	广州天宇光电仪器公司	套	1	2014/10/17	2014/10/17	生产技术部（冻结）	84,615.38	13,565.90	9,335.13	77,900.00	20	15,580.00	14.85	
65	000016000065	办公自动化系统			套	1	2014/11/7	2014/11/7	党政办公室（冻结）	119,230.76	20,042.95	14,081.41	97,300.00	20	19,460.00	-2.91	
66	000016000066	视频会议系统	TE10000	宝利通	套	1	2015/4/16	2015/4/16	党政办公室（冻结）	122,722.51	6,136.03	-	106,200.00	20	21,240.00	246.15	
67	000016000067	局域网网络设备		华三通信技术有限公司	套	1	2015/4/16	2015/4/16	党政办公室（冻结）	39,876.92	6,996.47	5,002.62	35,400.00	20	7,080.00	1.19	
68	000016000068	LED显示屏			套	2	2015/4/16	2015/4/16	党政办公室（冻结）	50,774.36	8,907.40	6,368.68	1,000.00	1,000.00	-88.77		
69	000016000069	700D(18-135)数码相机	700D(18-135)	佳能	台	1	2015/5/7	2015/5/7	党政办公室（冻结）	5,350.00	267.50	-	100.00	100.00	-62.62		
70	000016000070	惠普一体机	HP128	惠普	台	1	2016/3/28	2016/3/28	党政办公室（冻结）	1,581.20	128.06	49.00	100.00	100.00	-21.91		
71	000016000071	北斗卫星定位汽车行驶记录仪	CA-8B	深圳市国脉科技有限公司	台	4	2016/7/15	2016/7/15	党政办公室（冻结）	7,363.11	1,766.43	1,398.27	6,400.00	28	1,792.00	1.45	
72	000016000072	联想电脑	扬天M4900C	联想公司	台	5	2016/8/11	2016/8/11	党政办公室（冻结）	20,085.47	2,971.42	1,967.15	500.00	500.00	-83.17		
73	000016000073	创维液晶电视	55"5	创维集团有限公司	台	1	2016/8/11	2016/8/11	党政办公室（冻结）	2,478.63	464.64	340.71	2,200.00	29	638.00	37.31	
74	000016000074	佳能数码相机	EOS 200D	佳能	台	1	2016/9/2	2016/9/2	安全环保部（冻结）	5,194.17	1,400.27	1,140.56	100.00	100.00	-92.86		
75	000016000075	惠普Z5200绘图仪	44寸	惠普公司	台	1	2016/10/19	2016/10/19	投资发展部（冻结）	26,923.08	3,831.28	2,485.13	24,600.00	20	4,920.00	28.42	
76	000016000076	监控设备（室外）	详见销货清单	无	套	1	2016/12/9	2016/12/9	党政办公室（冻结）	63,753.85	9,478.31	6,290.62	58,400.00	32	18,688.00	97.17	
77	000016000077	水准仪	DS07	格尔特捷泉通讯仪器经营部	套	1	2016/12/12	2016/12/12	安全环保部（冻结）	6,796.12	694.67	354.86	6,000.00	20	1,200.00	72.74	
78	000016000078	RTK手簿	S730	格尔特捷泉通讯仪器经营部	套	1	2016/12/12	2016/12/12	安全环保部（冻结）	6,310.68	1,007.18	691.65	5,700.00	20	1,140.00	13.19	
79	000016000079	监控设备（室内）	详见销货清单	西昌佳合电脑有限责任公司	套	1	2016/12/13	2016/12/13	党政办公室（冻结）	18,982.91	2,815.31	1,866.16	17,200.00	32	5,504.00	95.50	
80	000016000080	联想电脑	M4560	联想	台	1	2016/12/13	2016/12/13	生产技术部（冻结）	4,102.57	1,398.21	1,193.08	100.00	100.00	-92.85		
81	000016000081	联想电脑	M4560	联想	台	1	2016/12/13	2016/12/13	生产技术部（冻结）	4,102.57	1,398.21	1,193.08	100.00	100.00	-92.85		
82	000016000082	联想电脑	M4560	联想	台	1	2016/12/13	2016/12/13	生产技术部（冻结）	4,102.57	1,398.21	1,193.08	100.00	100.00	-92.85		
83	000016000083	联想电脑	M4560	联想	台	1	2016/12/13	2016/12/13	生产技术部（冻结）	4,102.57	1,398.21	1,193.08	100.00	100.00	-92.85		
84	000016000084	联想电脑	M4560	联想	台	1	2016/12/13	2016/12/13	生产技术部（冻结）	4,102.57	1,398.21	1,193.08	100.00	100.00	-92.85		
85	000016000085	联想电脑	M4560	联想	台	1	2016/12/13	2016/12/13	党政办公室（冻结）	4,017.10	1,324.71	1,123.85	100.00	100.00	-92.45		
86	000016000086	联想电脑	M4560	联想	台	1	2016/12/13	2016/12/13	党政办公室（冻结）	4,017.09	1,324.69	1,123.84	100.00	100.00	-92.45		
87	000016000087	联想电脑	M4560	联想	台	1	2016/12/13	2016/12/13	党政办公室（冻结）	4,017.09	1,324.69	1,123.84	100.00	100.00	-92.45		
88	000016000088	联想电脑	M4560	联想	台	1	2016/12/13	2016/12/13	安全环保部（冻结）	4,017.09	1,324.69	1,123.84	100.00	100.00	-92.45		
89	000016000089	联想电脑	M4560	联想	台	1	2016/12/13	2016/12/13	安全环保部（冻结）	4,017.09	1,324.69	1,123.84	100.00	100.00	-92.45		
90	000016000090	联想电脑	M4560	联想	台	1	2016/12/13	2016/12/13	安全环保部（冻结）	4,017.09	1,324.69	1,123.84	100.00	100.00	-92.45		
91	000016000091	联想电脑	M4560	联想	台	1	2016/12/13	2016/12/13	安全环保部（冻结）	4,017.09	1,324.69	1,123.84	100.00	100.00	-92.45		
92	000016000092	联想电脑	M4560	联想	台	1	2016/12/13	2016/12/13	安全环保部（冻结）	4,017.09	1,324.69	1,123.84	100.00	100.00	-92.45		
93	000016000093	联想电脑	M4560	联想	台	1	2016/12/13	2016/12/13	安全环保部（冻结）	4,017.09	1,324.69	1,123.84	100.00	100.00	-92.45		
94	000016000094	联想电脑	M4560	联想	台	1	2016/12/13	2016/12/13	安全环保部（冻结）	4,017.09	1,324.69	1,123.84	100.00	100.00	-92.45		
95	000016000095	联想电脑	M4560	联想	台	1	2016/12/13	2016/12/13	安全环保部（冻结）	4,017.09	1,324.69	1,123.84	100.00	100.00	-92.45		
96	000016000096	接地电阻表	ETCR3000	熙宁德宜隆五金工具有限公司	块	1	2016/12/26	2016/12/26	安全环保部（冻结）	1,572.65	152.48	73.85	100.00	100.00	-34.42		
97	000016000097	测试仪	高压绝缘	西宁德宜隆五金工具有限公司	个	1	2016/12/26	2016/12/26	安全环保健康部	3,800.00	548.00	358.00	100.00	100.00	-81.75	服务矿山	
98	000016000098	海尔全自动洗衣机	B9001Z71V	海尔	台	1	2017/7/12	2017/7/12	综合管理部（人力资源部）	1,794.87	89.74	-	1,600.00	22	352.00	292.24	
99	000016000099	指纹锁	ZKT中控科技	中控科技	个	1	2017/7/13	2017/7/13	综合管理部（人力资源部）	1,699.03	99.47	14.52	1,600.00	20	320.00	221.71	
100	000016000100	指纹锁	ZKT中控科技	中控科技	个	1	2017/7/13	2017/7/13	综合管理部（人力资源部）	1,699.03	99.47	14.52	1,600.00	20	320.00	221.71	
101	000016000101	索尼投影机	VPL-EX433	索尼	台	1	2017/7/17	2017/7/17	技术中心	5,128.20	256.41	-	4,700.00	20	940.00	266.60	
102	000016000102	手簿	POLAR X3		套	1	2017/9/22	2017/9/22	公司公共成本中心	5,631.07	325.14	43.59	4,400.00	20	880.00	170.65	
103	000016000103	手簿	POLAR X3		套	1	2017/9/22	2017/9/22	公司公共成本中心	5,631.07	325.14	43.59	4,400.00	20	880.00	170.65	
104	000016000104	联想台式电脑	扬天M4900K-00	联想	台	1	2017/10/19	2017/10/19	公司公共成本中心	4,145.30	381.30	174.03	100.00	100.00	-73.77		

固定资产—电子设备评估明细表

评估基准日：2023年9月30日

表4-8-7

被评估单位名称：青海鸿鑫矿业有限公司

金额单位：人民币元

序号	设备编号	设备名称	规格型号	生产厂家	计量单位	数量	购置日期	启用日期	存放地点	账面价值		计提减值	评估价值			增值率%	备注
										原值	净值		原值	成新率%	净值		
105	000016000105	联想台式电脑	扬天M4900K-00	联想	台	1	2017/10/19	2017/10/19	公司公共成本中心	4,059.83	294.26	91.27	100.00	100.00	-66.02		
106	000016000106	联想台式电脑	扬天M4900K-00	联想	台	1	2017/10/19	2017/10/19	公司公共成本中心	4,059.83	294.26	91.27	100.00	100.00	-66.02		
107	000016000107	联想台式电脑	扬天M4900K-00	联想	台	1	2017/10/19	2017/10/19	公司公共成本中心	4,059.83	294.26	91.27	100.00	100.00	-66.02		
108	000016000108	联想台式电脑	扬天M4900K-00	联想	台	1	2017/10/19	2017/10/19	公司公共成本中心	4,059.83	294.26	91.27	100.00	100.00	-66.02		
109	000016000109	联想台式电脑	扬天M4900K-00	联想	台	1	2017/10/19	2017/10/19	技术中心	4,316.24	555.37	339.56	100.00	100.00	-81.99		
110	000016000110	联想台式电脑	扬天M4900K-00	联想	台	1	2017/10/19	2017/10/19	技术中心	4,316.24	555.37	339.56	100.00	100.00	-81.99		
111	000016000111	联想台式电脑	扬天M4900K-00	联想	台	1	2017/10/19	2017/10/19	技术中心	4,316.24	555.37	339.56	100.00	100.00	-81.99		
112	000016000112	联想台式电脑	扬天M4900K-00	联想	台	1	2017/10/19	2017/10/19	技术中心	4,316.24	555.37	339.56	100.00	100.00	-81.99		
113	000016000113	联想台式电脑	扬天M4900K-00	联想	台	1	2017/10/19	2017/10/19	安全环保健康部	4,145.30	381.30	174.03	100.00	100.00	-73.77		
114	000016000114	联想台式电脑	扬天M4900K-00	联想	台	1	2017/10/19	2017/10/19	安全环保健康部	4,145.30	381.30	174.03	100.00	100.00	-73.77		
115	000016000115	联想台式电脑	扬天M4900K-00	联想	台	1	2017/10/19	2017/10/19	安全环保健康部	4,145.30	381.30	174.03	100.00	100.00	-73.77		
116	000016000116	联想台式电脑	扬天M4900K-00	联想	台	1	2017/10/19	2017/10/19	安全环保健康部	4,145.30	381.30	174.03	100.00	100.00	-73.77		
117	000016000117	联想台式电脑	扬天M4900K-00	联想	台	1	2017/10/19	2017/10/19	安全环保健康部	4,145.30	381.30	174.03	100.00	100.00	-73.77		
118	000016000118	联想台式电脑	扬天M4900K-00	联想	台	1	2017/10/19	2017/10/19	公司公共成本中心	4,145.30	381.30	174.03	100.00	100.00	-73.77		
119	000016000119	联想台式电脑	扬天M4900K-00	联想	台	1	2017/10/19	2017/10/19	公司公共成本中心	4,145.30	381.30	174.03	100.00	100.00	-73.77		
120	000016000120	联想台式电脑	扬天M4900K-00	联想	台	1	2017/10/19	2017/10/19	公司公共成本中心	4,145.30	381.30	174.03	100.00	100.00	-73.77		
121	000016000121	联想台式电脑	扬天M4900K-00	联想	台	1	2017/10/19	2017/10/19	公司公共成本中心	4,145.30	381.30	174.03	100.00	100.00	-73.77		
122	000016000122	联想台式电脑	扬天M4900K-00	联想	台	1	2017/10/19	2017/10/19	公司公共成本中心	4,145.30	381.30	174.03	100.00	100.00	-73.77		
123	000016000123	联想台式电脑	扬天M4900K-00	联想	台	1	2017/10/19	2017/10/19	公司公共成本中心	4,145.30	381.30	174.03	100.00	100.00	-73.77		
124	000016000124	联想台式电脑	扬天M4900K-00	联想	台	1	2017/10/19	2017/10/19	公司公共成本中心	4,145.30	381.30	174.03	100.00	100.00	-73.77		
125	000016000125	联想台式电脑	扬天M4900K-00	联想	台	1	2017/10/19	2017/10/19	公司公共成本中心	4,145.30	381.30	174.03	100.00	100.00	-73.77		
126	000016000126	联想台式电脑	扬天M4900K-00	联想	台	1	2017/10/19	2017/10/19	公司公共成本中心	4,145.30	381.30	174.03	100.00	100.00	-73.77		
127	000016000127	联想台式电脑	扬天M4900K-00	联想	台	1	2017/10/19	2017/10/19	公司公共成本中心	4,145.30	381.30	174.03	100.00	100.00	-73.77		
128	000016000128	联想台式电脑	扬天M4900K-00	联想	台	1	2017/10/19	2017/10/19	公司公共成本中心	4,145.29	381.28	174.02	100.00	100.00	-73.77		
129	000016000129	联想台式电脑	扬天M4900K-00	联想	台	1	2017/10/19	2017/10/19	公司公共成本中心	4,145.29	381.28	174.02	100.00	100.00	-73.77		
130	000016000130	联想台式电脑	扬天M4900K-00	联想	台	1	2017/10/19	2017/10/19	公司公共成本中心	4,316.24	555.37	339.56	100.00	100.00	-81.99		
131	000016000131	平板电脑	华为M3 BAH-W09	华为	台	10	2018/11/2	2018/11/2	综合管理部（人力资源部）	9,047.41	770.58	-	8,000.00	20	1,600.00	107.64	
132	000016000132	笔记本电脑	戴尔14英寸	宏碁	台	2	2018/11/2	2018/11/2	综合管理部（人力资源部）	4,309.48	367.04	-	3,900.00	20	780.00	112.51	
133	000016000133	牛苦头矿区视频会议系统集成	TE40	青海焦点物联网有限公司	套	2	2018/12/20	2018/12/20	设备能源部	237,864.06	23,191.74	-	212,400.00	52	110,448.00	376.24	服务矿山
134	000016000134	XY辐射剂量当量率仪	JB4000A	北京和润恺安科技发展股份有限公司	台	1	2019/11/10	2019/11/10	安全环保健康部	11,034.48	1,257.69	-	9,700.00	53	5,141.00	308.77	服务矿山
135	000016000135	笔记本电脑	ThinkPADL480	联想	台	2	2019/1/11	2019/1/11	设备能源部	5,586.21	636.71	-	9,200.00	20	1,840.00	188.99	
136	000016000136	台式电脑	Optiplex7050	戴尔	台	1	2019/1/18	2019/1/18	财务部	5,431.03	619.02	-	4,900.00	20	980.00	58.31	
137	000016000137	联想笔记本电脑	ThinkpadL480	联想	台	2	2019/4/16	2019/4/16	财务部	10,603.45	1,742.11	-	9,200.00	20	1,840.00	5.62	
138	000016000138	联想台式电脑	联想扬天T4900v	联想	台	4	2019/4/16	2019/4/16	财务部	4,525.86	743.58	-	4,100.00	20	820.00	10.28	
139	000016000139	联想笔记本电脑	ThinkpadL480	联想	台	10	2019/6/21	2019/6/21	综合管理部（人力资源部）	32,004.35	6,338.53	-	46,000.00	20	9,200.00	45.14	
140	000016000140	联想笔记本电脑	ThinkpadL480	联想	台	4	2019/6/21	2019/6/21	设备能源部	12,801.74	2,535.41	-	18,400.00	20	3,680.00	45.14	
141	000016000141	联想笔记本电脑	ThinkpadL480	联想	台	8	2019/6/21	2019/6/21	技术中心	22,137.94	4,384.46	-	36,800.00	20	7,360.00	67.87	
142	000016000142	联想笔记本电脑	ThinkpadL480	联想	台	6	2019/6/21	2019/6/21	技术中心	16,892.14	3,345.52	-	27,600.00	20	5,520.00	65.00	
143	000016000143	联想笔记本电脑	ThinkpadL480	联想	台	2	2019/6/21	2019/6/21	党群工作部（纪委工作部）	6,400.87	1,267.70	-	9,200.00	20	1,840.00	45.14	
144	000016000144	联想笔记本电脑	ThinkpadL480	联想	台	2	2019/6/21	2019/6/21	安全环保健康部	6,400.87	1,267.70	-	9,200.00	20	1,840.00	45.14	
145	000016000145	联想笔记本电脑	ThinkpadL480	联想	台	2	2019/6/21	2019/6/21	原矿公共	6,400.87	1,267.70	-	9,200.00	20	1,840.00	45.14	
146	000016000146	联想笔记本电脑	ThinkpadL480	联想	台	4	2019/6/21	2019/6/21	选矿公共	12,801.74	2,535.41	-	18,400.00	20	3,680.00	45.14	
147	000016000147	电子围栏设备	电子围栏设备	格木尔科苑电子有限责任公司	套	2	2019/4/18	2019/4/18	设备能源部	42,953.46	7,057.12	-	38,100.00	26	9,960.00	40.37	服务矿山
148	000016000148	门禁考勤一体机	8500C	科密	套	2	2019/4/17	2019/4/17	综合管理部（人力资源部）	11,672.42	1,917.74	-	10,300.00	26	2,678.00	39.64	
149	000016000149	视频监控设备	视频监控设备及配件	云南勤维智能科技有限公司	套	2	2019/4/22	2019/4/22	质检中心	41,340.51	6,792.12	-	36,300.00	56	20,328.00	199.29	服务矿山
150	000016000150	打印机	兄弟B7530DN	兄弟	台	1	2019/8/13	2019/8/13	设备能源部	2,250.00	369.67	-	1,900.00	31	589.00	59.33	
151	000016000151	打印机	兄弟B7530DN	兄弟	台	2	2019/8/13	2019/8/13	财务部	4,035.40	663.00	-	3,900.00	31	1,209.00	82.35	
152	000016000152	控制柜	XL-21	云南致齐经贸有限公司	台	2	2019/4/24	2019/4/24	选矿公共	4,258.62	699.68	-	3,700.00	26	962.00	37.49	
153	000016000153	网络设备万兆模块	OSX010000	华为	个	38	2019/6/13	2019/6/13	公司公共成本中心	169,150.44	33,500.57	-	150,400.00	28	42,112.00	25.71	
154	000016000154	网络设备IP电话交换机	S300	朗视	台	2	2019/6/13	2019/6/13	公司公共成本中心	8,407.08	1,665.03	-	7,400.00	28	2,072.00	24.44	
155	000016000155	网络设备配件	千兆模块、扩展板、板卡、交换机、机柜	云南科兴通达科技有限公司	套	2	2019/6/13	2019/6/13	公司公共成本中心	40,407.09	8,002.70	-	35,400.00	28	9,912.00	23.86	
156	000016000156	网络设备UPS电源	2000G-10k	云南科兴通达科技有限公司	台	4	2019/6/13	2019/6/13	公司公共成本中心	70,796.46	14,021.37	-	63,700.00	28	17,836.00	27.21	

被评估单位填表人：夏睿婕
填表日期：2023年10月23日

评估人员：冯灿超

第67页，共97页

固定资产—电子设备评估明细表

评估基准日：2023年9月30日

表4-8-7

被评估单位名称：青海鸿鑫矿业有限公司

金额单位：人民币元

序号	设备编号	设备名称	规格型号	生产厂家	计量单位	数量	购置日期	启用日期	存放地点	账面价值		计提减值	评估价值			增值率%	备注
										原值	净值		原值	成新率%	净值		
157	000016000157	网络设备交换机	华为S5720-36c-EI-AC	华为	台	8	2019/6/13	2019/6/13	公司公共成本中心	32,070.80	6,351.68	-	28,300.00	28	7,924.00	24.75	
158	000016000158	网络设备交换机	华为S7712	华为	台	4	2019/6/13	2019/6/13	公司公共成本中心	177,293.81	35,113.38	-	159,300.00	28	44,604.00	27.03	
159	000016000159	电子分析天平	CP224C(称量220g,精度0.0001g)		台	1	2018/3/25	2018/3/25	质检中心	7,824.79	1,107.67	716.43	5,700.00	20	1,140.00	2.92	
160	000016000160	电子分析天平	CP224C(称量220g,精度0.0001g)		台	1	2018/3/25	2018/3/25	质检中心	5,170.94	732.00	473.45	5,700.00	20	1,140.00	55.74	
161	000016000161	电子秒表	TF810		台	2	2018/3/25	2018/3/25	质检中心	205.13	29.04	18.78	200.00	20	200.00	588.71	
162	000016000162	台式电脑(品牌机)	扬天M4900K-00	联想	台	3	2018/3/25	2018/3/25	质检中心	11,794.87	1,669.67	1,079.93	300.00		300.00	-82.03	
163	000016000163	打印机	7850D	兄弟	台	3	2018/3/25	2018/3/25	质检中心	5,641.03	798.54	516.49	5,100.00	20	1,020.00	27.73	
164	000016000164	不锈钢蒸馏水制取器			台	1	2018/3/25	2018/3/25	质检中心	1,294.02	183.18	118.48	1,200.00	20	240.00	31.02	服务矿山
165	000016000165	微量分析天平			台	1	2018/3/25	2018/3/25	质检中心	192,735.04	27,283.50	17,646.75	173,500.00	20	34,700.00	27.18	
166	000016000166	电子分析天平			台	3	2018/3/25	2018/3/25	质检中心	24,358.97	3,448.25	2,230.30	22,100.00	20	4,420.00	28.18	
167	000016000167	打印机	P1106	惠普	台	1	2019/8/13	2019/8/13	综合管理部(人力资源部)	1,115.04	250.22	-	1,100.00	31	341.00	36.28	
168	000016000168	浪潮服务器		浪潮	台	2	2019/11/19	2019/11/19	设备能源部	74,778.76	20,270.81	-	66,900.00	52	34,788.00	71.62	
169	000016000169	笔记本电脑(含显示器鼠标键盘)	L480	联想	台	1	2019/12/17	2019/12/17	技术中心	7,000.00	1,973.53	-	6,200.00	24	1,488.00	-24.60	
170	000016000170	笔记本电脑(含显示器鼠标键盘)	L480	联想	台	1	2019/12/17	2019/12/17	综合管理部(人力资源部)	7,000.00	1,973.53	-	6,200.00	24	1,488.00	-24.60	
171	000016000171	笔记本电脑	L480	联想	台	2	2019/12/17	2019/12/17	安全环保健康部	11,468.02	3,233.50	-	10,300.00	24	2,472.00	-23.55	
172	000016000172	笔记本电脑(含显示器鼠标键盘)	L480	联想	台	1	2019/12/17	2019/12/17	选矿公共	7,000.00	1,973.53	-	6,200.00	24	1,488.00	-24.60	
173	000016000173	台式机	启天M428	联想	台	5	2019/12/17	2019/12/17	技术中心	21,371.70	6,025.41	-	22,100.00	24	5,304.00	-11.97	
174	000016000174	笔记本电脑	L480	联想	台	3	2019/12/17	2019/12/17	技术中心	17,203.53	4,850.25	-	15,400.00	24	3,696.00	-23.80	
175	000016000175	监控摄像头及配件		海康威视	套	1	2019/12/17	2019/12/17	安全环保健康部	137,168.14	38,672.31	-	122,100.00	37	45,177.00	16.82	
176	000016000176	笔记本电脑(含显示器鼠标键盘)	L480	联想	台	1	2019/12/17	2019/12/17	技术中心	7,000.00	1,973.53	-	6,200.00	24	1,488.00	-24.60	
177	000016000177	尾矿库渣渣在线监测系统设备		甘肃智鼎环境科技有限公司	套	1	2019/12/26	2019/12/26	安全环保健康部	340,300.00	101,135.07	-	309,700.00	62	192,014.00	89.86	服务矿山
178	000016000178	锅炉烟气在线监测系统设备		甘肃智鼎环境科技有限公司	套	1	2019/12/26	2019/12/26	安全环保健康部	429,803.04	127,734.83	-	394,700.00	62	244,714.00	91.58	服务矿山
179	000016000179	门禁指纹锁		格尔木洪泰亨商贸有限公司	套	4	2020/4/25	2020/4/25	质检中心	15,221.24	761.06	-	13,500.00	66	8,910.00	1,070.74	服务矿山
180	000016000180	暂估资产正式转固(网络安全监测装置)	网络安全监测装置	青海茂宏电气工程有限公司	台	4	2020/4/10	2020/4/10	选矿公共	830,410.67	355,746.00	-	747,800.00	65	486,070.00	36.63	服务矿山
181	000016000181	暂估资产正式转固(交换机)	S5720	华为	台	4	2020/4/10	2020/4/10	选矿公共	75,507.70	25,745.86	-	66,900.00	65	43,485.00	68.90	
182	000016000182	笔记本、显示器、无线键鼠	Thinkpad E15、AOC12397V、8200P	联想	套	2	2020/6/17	2020/6/17	综合管理部(人力资源部)	5,992.92	2,187.03	-	10,000.00	34	3,400.00	55.46	
183	000016000183	笔记本、显示器、无线键鼠	Thinkpad E15、AOC12397V、8200P	联想	套	4	2020/6/17	2020/6/17	选矿公共	11,985.84	4,374.07	-	20,000.00	34	6,800.00	55.46	
184	000016000184	台式电脑	启天M428	联想	套	1	2020/6/17	2020/6/17	财务部	4,814.16	1,756.87	-	4,400.00	34	1,496.00	-14.85	
185	000016000185	台式电脑	启天M428	联想	套	4	2020/6/17	2020/6/17	技术中心	19,256.64	7,027.45	-	17,700.00	34	6,018.00	-14.36	
186	000016000186	台式电脑	启天M428	联想	套	2	2020/6/17	2020/6/17	技术中心	9,628.32	3,513.72	-	8,800.00	34	2,992.00	-14.85	
187	000016000187	笔记本、显示器、无线键鼠	Thinkpad E15、AOC12397V、8200P	联想	套	2	2020/6/17	2020/6/17	党群工作部(纪委工作部)	5,992.92	2,187.03	-	10,000.00	34	3,400.00	55.46	
188	000016000188	笔记本	Vostro 13	戴尔	台	2	2020/6/17	2020/6/17	技术中心	4,876.10	1,779.47	-	4,400.00	34	1,496.00	-15.93	
189	000016000189	笔记本	Vostro 13	戴尔	台	2	2020/6/17	2020/6/17	党群工作部(纪委工作部)	4,876.11	1,779.48	-	4,400.00	34	1,496.00	-15.93	
190	000016000190	笔记本	Thinkpad E15	联想	台	4	2020/6/17	2020/6/17	技术中心	10,410.62	3,799.22	-	19,300.00	34	6,562.00	72.72	
191	000016000191	笔记本	Thinkpad E15	联想	台	4	2020/6/17	2020/6/17	技术中心	10,410.62	3,799.22	-	19,300.00	34	6,562.00	72.72	
192	000016000192	笔记本、显示器、无线键鼠	Thinkpad E15、AOC12397V、8200P	联想	套	4	2020/6/17	2020/6/17	技术中心	11,985.84	4,374.07	-	20,000.00	34	6,800.00	55.46	
193	000016000193	笔记本、显示器、无线键鼠	Thinkpad E15、AOC12397V、8200P	联想	套	2	2020/6/17	2020/6/17	安全环保健康部	5,992.92	2,187.03	-	10,000.00	34	3,400.00	55.46	
194	000016000194	笔记本电脑	Thinkpad E15	联想	台	2	2020/6/17	2020/6/17	技术中心	5,205.31	1,931.13	-	9,600.00	34	3,264.00	69.02	
195	000016000195	笔记本电脑	Thinkpad E15	联想	台	2	2020/6/17	2020/6/17	质检中心	5,205.31	1,899.61	-	9,600.00	34	3,264.00	71.82	
196	000016000196	显示器、无线键鼠	AOC12397V、8200P	AOC	套	2	2020/6/17	2020/6/17	设备能源部	787.61	287.43	-	700.00	34	238.00	-17.20	
197	000016000197	入侵检测系统	AF-1000V8.0	青海茂宏电气工程有限公司	套	1	2020/6/23	2020/6/23	技术中心	39,823.01	15,015.24	-	35,400.00	67	23,718.00	57.96	
198	000016000198	入侵防御系统	NIPS-1000V8.0	青海茂宏电气工程有限公司	套	1	2020/6/23	2020/6/23	技术中心	53,097.35	20,020.32	-	47,600.00	67	31,892.00	59.30	

固定资产—电子设备评估明细表

评估基准日：2023年9月30日

表4-8-7

被评估单位名称：青海鸿鑫矿业有限公司

金额单位：人民币元

序号	设备编号	设备名称	规格型号	生产厂家	计量单位	数量	购置日期	启用日期	存放地点	账面价值		计提减值	评估价值			增值率%	备注
										原值	净值		原值	成新率%	净值		
199	000016000199	安全审计系统	LAS-1000V3.0	青海茂宏电气工程有限公司	套	1	2020/6/23	2020/6/23	技术中心	48,672.57	18,351.95	-	43,200.00	67	28,944.00	57.72	
200	000016000200	恶意代码防范系统	EDR V3.0	青海茂宏电气工程有限公司	套	1	2020/6/23	2020/6/23	技术中心	17,699.12	6,673.44	-	15,900.00	67	10,653.00	59.63	
201	000016000201	笔记本电脑	Thinkpad E15	联想	台	2	2020/8/3	2020/8/3	公司公共成本中心	10,265.48	4,184.87	-	9,600.00	37	3,552.00	-15.12	
202	000016000202	笔记本电脑	Thinkpad E15	联想	台	2	2020/8/3	2020/8/3	公司公共成本中心	10,265.49	4,190.34	-	9,600.00	37	3,552.00	-15.23	
203	000016000203	测量型GNSS接收机	V98	格爾木新西拓设备仪器经营部	台	4	2020/10/9	2020/10/9	原矿公共	86,017.70	60,810.14	-	76,600.00	70	53,620.00	-11.82	服务矿山
204	000016000204	笔记本电脑	Thinkpad E15	联想	台	1	2020/11/3	2020/11/3	公司公共成本中心	4,867.26	2,147.39	-	4,800.00	42	2,016.00	-6.12	
205	000016000205	笔记本电脑	Thinkpad E15	联想	台	2	2020/11/3	2020/11/3	公司公共成本中心	9,734.52	4,294.79	-	9,600.00	42	4,032.00	-6.12	
206	000016000206	台式电脑	启天M428	联想	台	2	2020/11/3	2020/11/3	公司公共成本中心	9,911.50	4,372.88	-	8,800.00	42	3,696.00	-15.48	
207	000016000207	台式电脑	启天M428	联想	台	1	2020/11/3	2020/11/3	公司公共成本中心	4,955.75	2,186.44	-	4,400.00	42	1,848.00	-15.48	
208	000016000208	台式电脑	启天M428	联想	台	2	2020/11/3	2020/11/3	公司公共成本中心	9,911.50	4,372.88	-	8,800.00	42	3,696.00	-15.48	
209	000016000209	复印机	美能达287	柯尼卡美能达	台	1	2020/11/3	2020/11/3	公司公共成本中心	16,415.93	7,242.58	-	15,000.00	52	7,800.00	7.70	
210	000016000210	打印机	HP 8720	惠普	台	1	2020/11/3	2020/11/3	安全环保健康部	2,168.14	956.57	-	2,000.00	52	1,040.00	8.72	
211	000016000211	计算机终端保密检查系统	V1.0 单机版	智华天成	套	1	2021/1/19	2021/1/19	公司公共成本中心	10,619.47	5,238.94	-	9,700.00	73	7,081.00	35.16	
212	000016000212	电热水器			台	3	2021/1/14	2021/1/14	安全环保健康部	14,601.77	7,203.54	-	13,100.00	73	9,563.00	32.75	
213	000016000213	检验计量中心视频监控系统	DH2057	浙江大华	套	2	2021/1/25	2021/1/25	质检中心	83,536.22	41,211.20	-	74,200.00	73	54,166.00	31.44	服务矿山
214	000016000214	复印机	C266	美能达	台	1	2021/3/12	2021/3/12	综合管理部（人力资源部）	10,221.24	5,366.14	-	8,800.00	58	5,104.00	-4.89	
215	000016000215	彩色打印机	9010	惠普	台	1	2021/3/12	2021/3/12	党群工作部（纪委工作部）	2,831.86	1,486.73	-	2,700.00	58	1,566.00	5.33	
216	000016000216	针式打印机	630KII	爱普生	台	2	2021/3/12	2021/3/12	设备能源部	2,796.46	1,468.14	-	2,600.00	58	1,508.00	2.71	
217	000016000218	复印机		惠普	台	1	2021/8/3	2021/8/3	二期项目前期项目部	5,929.20	3,582.22	-	5,400.00	64	3,456.00	-3.52	
218	000016000219	彩色打印机	9010	惠普	台	1	2021/8/3	2021/8/3	技术中心	2,380.53	1,438.24	-	2,200.00	64	1,408.00	-2.10	
219	000016000220	彩色打印机	9010	惠普	台	1	2021/8/3	2021/8/3	生产运营管理中心	2,380.53	1,438.24	-	2,200.00	64	1,408.00	-2.10	
220	000016000224	笔记本电脑显示器	21EH	AOC	套	1	2021/12/23	2021/12/23	综合管理部（人力资源部）	6,663.72	4,410.48	-	6,000.00	65	3,900.00	-11.57	
221	000016000226	健康一体机	健康一体机	华为	台	2	2022/3/11	2022/3/11	安全环保健康部	80,088.51	57,263.29	-	76,100.00	81	61,641.00	7.64	
222	000016000227	星月智能安全生产管控平台	星月智能安全生产管控平台	星月智能	套	1	2022/12/5	2022/12/5	安全环保健康部	398,185.84	341,444.36	-	380,500.00	90	342,450.00	0.29	服务矿山
223	000016000228	针式打印机	针式打印机	惠普	套	1	2022/12/28	2022/12/28	质检中心	3,716.81	3,187.16	-	3,500.00	87	3,045.00	-4.46	
224	000016000229	无线麦克风；摄像头；会议一体机	无线麦克风；摄像头；会议一体机		套	1	2023/1/12	2023/1/12	设备能源部	35,761.06	30,665.11	-	31,900.00	88	28,072.00	-8.46	
225	000016000230	影像投影仪*松下投影仪（牛苦头会议室）	影像投影仪*松下投影仪（牛苦头会议室）		套	1	2023/1/12	2023/1/12	设备能源部	13,539.82	11,610.40	-	12,400.00	88	10,912.00	-6.02	
226	000016000231	影像投影仪*松下投影仪（格爾木三樓会议室）	影像投影仪*松下投影仪（格爾木三樓会议室）		套	1	2023/1/12	2023/1/12	设备能源部	22,300.88	19,123.00	-	20,400.00	88	17,952.00	-6.12	
227	000016000232	笔记本电脑 T14（1台）	笔记本电脑 T14（1台）	惠普	台	1	2023/2/13	2023/2/13	综合管理部（人力资源部）	8,008.85	6,994.40	-	7,300.00	87	6,351.00	-9.20	
228	000016000233	笔记本电脑（4台）S2	笔记本电脑 X1306CD（4台）S2	惠普	台	4	2023/2/13	2023/2/13	综合管理部（人力资源部）	25,061.96	21,887.45	-	24,800.00	87	21,576.00	-1.42	
229	000016000234	无人机-航空航天设备	无人机-航空航天设备*Phantom 4 RTK SE Commo	大疆	套	1	2023/2/13	2023/2/13	设备能源部	25,176.99	21,987.90	-	20,800.00	90	18,720.00	-14.86	
230	000016000235	笔记本电脑（2台）S2	笔记本电脑 X1306CD（2台）S2 生产运营管理中心	惠普	台	2	2023/2/13	2023/2/13	生产运营管理中心	12,530.96	10,943.71	-	12,400.00	87	10,788.00	-1.42	
231	000016000236	实体印章印控仪（2台）	实体印章印控仪 HL-325C-S（2台）		台	4	2023/2/22	2023/2/22	综合管理部（人力资源部）	36,504.85	31,880.90	-	32,900.00	88	28,952.00	-9.19	
232	000016000237	重要危险源本质安全视频监控监控系统	青海鸿鑫重要危险源本质安全视频监控监控系统-1套		套	1	2023/5/8	2023/5/8	设备能源部	1,015,085.35	974,904.89	-	1,000,000.00	97	970,000.00	-0.50	服务矿山
233	000016000240	光谱仪 iCAPPROX（1台）			台	1	2023/7/7	2023/7/7	质检中心	661,946.93	630,504.45	-	654,900.00	96	628,704.00	-0.29	
234	000017000001	沙发	沙发		个	1	2018/9/13	2018/9/13	选矿公共	2,051.28	102.56	-	1,900.00	20	380.00	270.51	
235	000017000002	沙发	沙发		个	1	2018/9/13	2018/9/13	综合管理部（人力资源部）	2,051.28	102.56	-	1,900.00	20	380.00	270.51	
236	000017000003	沙发	沙发		个	1	2018/9/13	2018/9/13	党群工作部（纪委工作部）	2,051.28	102.56	-	1,900.00	20	380.00	270.51	
237	000017000004	沙发	沙发		个	1	2018/9/13	2018/9/13	生产运营管理中心	4,102.56	205.13	-	3,700.00	20	740.00	260.75	
238	000017000005	沙发	沙发		个	1	2018/9/13	2018/9/13	原矿公共	2,051.28	102.56	-	1,900.00	20	380.00	270.51	
239	000017000006	沙发	沙发		个	1	2018/9/13	2018/9/13	质检中心	2,051.28	102.56	-	1,900.00	20	380.00	270.51	

固定资产—电子设备评估明细表

评估基准日：2023年9月30日

表4-8-7

被评估单位名称：青海鸿鑫矿业有限公司

金额单位：人民币元

序号	设备编号	设备名称	规格型号	生产厂家	计量单位	数量	购置日期	启用日期	存放地点	账面价值		计提减值	评估价值			增值率%	备注
										原值	净值		原值	成新率%	净值		
240	000017000007	文件柜	文件柜		个	1	2018/9/13	2018/9/13	生产运营管理中心	5,982.90	299.15	-	5,300.00	20	1,060.00	254.34	
241	000017000008	文件柜	文件柜		个	1	2018/9/13	2018/9/13	综合管理部（人力资源部）	2,991.45	149.57	-	2,700.00	20	540.00	261.03	
242	000017000009	1.4米办公桌	1.4米办公桌		套	14	2011/4/12	2011/4/12	党政办公室（冻结）	9,100.00	455.00	-	1,400.00		1,400.00	207.69	
243	000017000010	椅子	椅子		套	7	2011/4/12	2011/4/12	党政办公室（冻结）	3,150.00	157.50	-	210.00		210.00	33.33	
244	000017000011	文件柜	文件柜		套	1	2011/4/12	2011/4/12	党政办公室（冻结）	450.00	22.50	-	30.00		30.00	33.33	
245	000017000012	会议桌	会议桌		米	6	2016/6/3	2016/6/3	公司公共成本中心	10,585.37	529.27	-	1,200.00		1,200.00	126.73	
246	000017000013	隔断办公桌	隔断办公桌		组	4	2016/6/3	2016/6/3	公司公共成本中心	19,356.11	967.81	-	800.00		800.00	-17.34	
247	000017000014	隔断办公桌	隔断办公桌		组	1	2016/6/3	2016/6/3	公司公共成本中心	2,419.51	120.98	-	100.00		100.00	-17.34	
248	000017000015	千兆核心交换机	华为5700S-S2P-LI		台	1	2016/8/4	2016/8/4	党政办公室（冻结）	16,394.28	2,400.77	-	300.00	1,581.06	300.00	-87.50	
249	000017000016	千兆接入层交换机	华为S1700-24GR		台	1	2016/8/4	2016/8/4	党政办公室（冻结）	10,188.13	1,566.55	1,057.14	200.00		200.00	-87.23	
250	000017000017	千兆路由器	华为AR11-S		台	1	2016/8/4	2016/8/4	党政办公室（冻结）	11,322.84	660.53	94.39	200.00		200.00	-69.72	
251	000017000018	1.6米标准网络机柜			台	1	2016/8/4	2016/8/4	党政办公室（冻结）	4,424.66	221.23	-	100.00		100.00	-54.80	
252	000017000019	沙发	沙发		套	1	2016/9/26	2016/9/26	党政办公室（冻结）	9,417.48	470.87	-	200.00		200.00	-57.53	
253	000017000020	班前椅	班前椅		个	1	2016/9/26	2016/9/26	党政办公室（冻结）	1,388.35	69.42	-	50.00		50.00	-27.97	
254	000017000021	班前椅	班前椅		个	1	2016/9/26	2016/9/26	党政办公室（冻结）	1,388.35	69.42	-	50.00		50.00	-27.97	
255	000017000022	茶几	茶几		个	1	2016/9/26	2016/9/26	党政办公室（冻结）	1,067.96	53.40	-	50.00		50.00	-6.37	
256	000017000023	书柜	书柜		组	1	2016/9/26	2016/9/26	党政办公室（冻结）	2,928.80	146.44	-	50.00		50.00	-65.86	
257	000017000024	书柜	书柜		组	1	2016/9/26	2016/9/26	党政办公室（冻结）	2,928.80	146.44	-	50.00		50.00	-65.86	
258	000017000025	书柜	书柜		组	1	2016/9/26	2016/9/26	党政办公室（冻结）	2,928.80	146.44	-	50.00		50.00	-65.86	
259	000017000026	书柜	书柜		组	1	2016/9/26	2016/9/26	党政办公室（冻结）	2,928.81	146.44	-	50.00		50.00	-65.86	
260	000017000027	书柜	书柜		组	1	2016/9/26	2016/9/26	党政办公室（冻结）	2,928.80	146.44	-	50.00		50.00	-65.86	
261	000017000028	书柜	书柜		组	1	2016/9/26	2016/9/26	党政办公室（冻结）	2,928.81	146.44	-	50.00		50.00	-65.86	
262	000017000029	茶几	茶几		个	1	2016/9/26	2016/9/26	党政办公室（冻结）	2,378.64	120.31	1.38	50.00		50.00	-58.44	
263	000017000030	茶几	茶几		个	1	2016/9/26	2016/9/26	党政办公室（冻结）	1,553.41	77.67	-	50.00		50.00	-35.63	
264	000017000031	班台	班台		个	1	2016/9/26	2016/9/26	党政办公室（冻结）	3,859.22	192.96	-	50.00		50.00	-74.09	
265	000017000032	班台	班台		个	1	2016/9/26	2016/9/26	党政办公室（冻结）	3,859.22	192.96	-	50.00		50.00	-74.09	
266	000017000033	班台	班台		个	1	2016/9/26	2016/9/26	党政办公室（冻结）	3,859.22	192.96	-	50.00		50.00	-74.09	
267	000017000034	班台	班台		个	1	2016/9/26	2016/9/26	党政办公室（冻结）	3,859.23	192.96	-	50.00		50.00	-74.09	
268	000017000035	沙发	沙发		个	1	2016/9/26	2016/9/26	党政办公室（冻结）	1,076.05	53.80	-	50.00		50.00	-7.06	
269	000017000036	沙发	沙发		个	1	2016/9/26	2016/9/26	党政办公室（冻结）	1,076.05	53.80	-	50.00		50.00	-7.06	
270	000017000037	班椅	班椅		个	1	2016/9/26	2016/9/26	党政办公室（冻结）	1,917.47	95.87	-	50.00		50.00	-47.85	
271	000017000038	沙发	沙发		个	1	2016/9/26	2016/9/26	党政办公室（冻结）	1,076.05	53.80	-	50.00		50.00	-7.06	
272	000017000039	沙发	沙发		个	1	2016/9/26	2016/9/26	党政办公室（冻结）	1,076.05	53.80	-	50.00		50.00	-7.06	
273	000017000040	班椅	班椅		个	1	2016/9/26	2016/9/26	党政办公室（冻结）	1,917.47	95.87	-	50.00		50.00	-47.85	
274	000017000041	班椅	班椅		个	1	2016/9/26	2016/9/26	党政办公室（冻结）	1,917.48	95.87	-	50.00		50.00	-47.85	
275	000017000042	班椅	班椅		个	1	2016/9/26	2016/9/26	党政办公室（冻结）	1,917.48	95.87	-	50.00		50.00	-47.85	
276	000017000043	沙发	沙发		个	1	2016/9/26	2016/9/26	党政办公室（冻结）	1,076.05	53.80	-	50.00		50.00	-7.06	
277	000017000044	沙发	沙发		个	1	2016/9/26	2016/9/26	党政办公室（冻结）	1,076.05	53.80	-	50.00		50.00	-7.06	
278	000017000045	档案柜	档案柜		个	1	2016/9/26	2016/9/26	党政办公室（冻结）	1,272.62	63.63	-	50.00		50.00	-21.42	
279	000017000046	档案柜	档案柜		个	1	2016/9/26	2016/9/26	党政办公室（冻结）	1,272.62	63.63	-	50.00		50.00	-21.42	
280	000017000047	档案柜	档案柜		个	1	2016/9/26	2016/9/26	党政办公室（冻结）	1,272.62	63.63	-	50.00		50.00	-21.42	
281	000017000048	档案柜	档案柜		个	1	2016/9/26	2016/9/26	党政办公室（冻结）	1,272.62	63.63	-	50.00		50.00	-21.42	
282	000017000049	档案柜	档案柜		个	1	2016/9/26	2016/9/26	党政办公室（冻结）	1,272.63	63.63	-	50.00		50.00	-21.42	
283	000017000050	主席台	主席台		米	6	2016/9/26	2016/9/26	党政办公室（冻结）	6,917.47	345.87	-	600.00		600.00	73.48	
284	000017000051	书柜	书柜		组	1	2016/9/26	2016/9/26	党政办公室（冻结）	3,661.58	183.08	-	50.00		50.00	-72.69	
285	000017000052	书柜	书柜		组	1	2016/9/26	2016/9/26	党政办公室（冻结）	3,661.58	183.08	-	50.00		50.00	-72.69	
286	000017000053	书柜	书柜		组	1	2016/9/26	2016/9/26	党政办公室（冻结）	3,661.58	183.08	-	50.00		50.00	-72.69	
287	000017000054	书柜	书柜		组	1	2016/9/26	2016/9/26	党政办公室（冻结）	3,661.58	183.08	-	50.00		50.00	-72.69	
288	000017000055	书柜	书柜		组	1	2016/9/26	2016/9/26	党政办公室（冻结）	3,661.58	183.08	-	50.00		50.00	-72.69	
289	000017000056	书柜	书柜		组	1	2016/9/26	2016/9/26	党政办公室（冻结）	3,661.58	183.08	-	50.00		50.00	-72.69	
290	000017000057	书柜	书柜		组	1	2016/9/26	2016/9/26	党政办公室（冻结）	3,661.59	183.08	-	50.00		50.00	-72.69	
291	000017000058	双面办公桌	双面办公桌		个	1	2016/9/26	2016/9/26	党政办公室（冻结）	2,981.97	149.10	-	50.00		50.00	-66.47	
292	000017000059	双面办公桌	双面办公桌		个	1	2016/9/26	2016/9/26	党政办公室（冻结）	2,981.97	149.10	-	50.00		50.00	-66.47	
293	000017000060	双面办公桌	双面办公桌		个	1	2016/9/26	2016/9/26	党政办公室（冻结）	2,981.97	149.10	-	50.00		50.00	-66.47	
294	000017000061	双面办公桌	双面办公桌		个	1	2016/9/26	2016/9/26	党政办公室（冻结）	2,981.97	149.10	-	50.00		50.00	-66.47	

固定资产—电子设备评估明细表

评估基准日：2023年9月30日

表4-8-7

被评估单位名称：青海鸿鑫矿业有限公司

金额单位：人民币元

序号	设备编号	设备名称	规格型号	生产厂家	计量单位	数量	购置日期	启用日期	存放地点	账面价值		计提减值	评估价值			增值率%	备注
										原值	净值		原值	成新率%	净值		
295	000017000062	双面办公桌	双面办公桌		个	1	2016/9/26	2016/9/26	党政办公室（冻结）	2,981.97	149.10	-	50.00	50.00	-66.47		
296	000017000063	双面办公桌	双面办公桌		个	1	2016/9/26	2016/9/26	党政办公室（冻结）	2,981.97	149.10	-	50.00	50.00	-66.47		
297	000017000064	双面办公桌	双面办公桌		个	1	2016/9/26	2016/9/26	党政办公室（冻结）	2,981.97	149.10	-	50.00	50.00	-66.47		
298	000017000065	沙发	沙发		套	14	2016/9/26	2016/9/26	党政办公室（冻结）	26,699.03	1,334.95	-	700.00	700.00	-47.56		
299	000017000066	床	床		套	16	2016/9/26	2016/9/26	党政办公室（冻结）	44,717.48	2,235.87	-	800.00	800.00	-64.22		
300	000017000067	床垫	床垫		个	16	2016/9/26	2016/9/26	党政办公室（冻结）	35,396.12	1,769.81	-	800.00	800.00	-54.80		
301	000017000068	办公位	办公位		个	30	2016/9/26	2016/9/26	党政办公室（冻结）	48,446.60	2,422.33	-	3,000.00	3,000.00	23.85		
302	000017000069	电脑桌	电脑桌		个	16	2016/9/26	2016/9/26	党政办公室（冻结）	31,853.40	1,592.67	-	1,600.00	1,600.00	0.46		
303	000017000070	沙发	沙发		个	1	2016/9/26	2016/9/26	党政办公室（冻结）	1,076.05	53.80	-	50.00	50.00	-7.06		
304	000017000071	沙发	沙发		个	1	2016/9/26	2016/9/26	党政办公室（冻结）	1,076.05	53.80	-	50.00	50.00	-7.06		
305	000017000072	沙发	沙发		个	1	2016/9/26	2016/9/26	党政办公室（冻结）	1,076.05	53.80	-	50.00	50.00	-7.06		
306	000017000073	沙发	沙发		个	1	2016/9/26	2016/9/26	党政办公室（冻结）	1,076.05	53.80	-	50.00	50.00	-7.06		
307	000017000074	沙发	沙发		个	1	2016/9/26	2016/9/26	党政办公室（冻结）	1,076.06	53.80	-	50.00	50.00	-7.06		
308	000017000075	沙发	沙发		个	1	2016/9/26	2016/9/26	党政办公室（冻结）	1,076.06	53.80	-	50.00	50.00	-7.06		
309	000017000076	书柜	书柜		组	16	2016/9/26	2016/9/26	党政办公室（冻结）	62,917.47	3,145.87	-	1,600.00	1,600.00	-49.14		
310	000017000077	垃圾箱	垃圾箱		个	1	2016/10/20	2016/10/20	党政办公室（冻结）	9,708.74	1,582.08	1,096.64	200.00	200.00	-87.36		
311	000017000078	防盗门（档案室使用）	防盗门（档案室使用）		个	1	2017/1/18	2017/1/18	党政办公室（冻结）	3,000.00	337.50	187.50	200.00	200.00	-40.74		
312	000017000079	茶水柜	茶水柜		个	11	2017/1/19	2017/1/19	党政办公室（冻结）	17,600.00	2,214.67	1,334.67	550.00	550.00	-75.17		
313	000017000080	单人沙发	单人沙发		个	2	2017/1/19	2017/1/19	党政办公室（冻结）	2,000.00	251.67	151.67	100.00	100.00	-60.27		
314	000017000081	茶水柜	茶水柜		个	1	2017/1/19	2017/1/19	党政办公室（冻结）	2,400.00	252.00	132.00	50.00	50.00	-80.16		
315	000017000082	办公位	办公位		个	24	2017/1/19	2017/1/19	党政办公室（冻结）	45,600.00	5,618.00	3,338.00	4,800.00	4,800.00	-14.56		
316	000017000083	佳能8780喷墨打印机	8780	佳能	台	1	2017/1/19	2017/1/19	党政办公室（冻结）	2,222.22	486.29	375.18	50.00	50.00	-89.72		
317	000017000084	双面办公桌	双面办公桌		个	1	2017/1/19	2017/1/19	党政办公室（冻结）	2,135.92	106.80	-	50.00	50.00	-53.18		
318	000017000085	佳能复印机	C3320	佳能复	台	1	2017/3/21	2017/3/21	党政办公室（冻结）	18,803.42	4,534.10	3,593.93	500.00	500.00	-88.97		
319	000017000086	联想台式电脑	扬天T6900C-00	联想	台	1	2017/7/14	2017/7/14	综合管理部（人力资源部）	4,799.99	289.99	49.99	100.00	100.00	-65.52		
320	000017000087	联想台式电脑	扬天T6900C-00	联想	台	1	2017/7/14	2017/7/14	综合管理部（人力资源部）	4,800.01	290.01	50.01	100.00	100.00	-65.52		
321	000017000088	佳能打印机	C3320	佳能复	台	1	2017/7/17	2017/7/17	综合管理部（人力资源部）	18,803.42	5,154.99	4,214.82	500.00	20	500.00	-90.30	
322	000017000089	联想台式电脑	D5050	联想	台	1	2017/8/18	2017/8/18	公司公共成本中心	4,102.56	327.86	122.73	100.00	100.00	-69.50		
323	000017000090	联想台式电脑	D5050	联想	台	1	2017/8/18	2017/8/18	公司公共成本中心	4,102.56	327.86	122.73	100.00	100.00	-69.50		
324	000017000091	联想台式电脑	D5050	联想	台	1	2017/8/18	2017/8/18	公司公共成本中心	4,102.56	327.86	122.73	100.00	100.00	-69.50		
325	000017000092	联想台式电脑	D5050	联想	台	1	2017/8/18	2017/8/18	公司公共成本中心	4,102.57	327.87	122.74	100.00	100.00	-69.50		
326	000017000093	联想台式电脑	D5050	联想	台	1	2017/8/18	2017/8/18	公司公共成本中心	4,102.57	327.87	122.74	100.00	100.00	-69.50		
327	000017000094	联想台式电脑	D5050	联想	台	1	2017/8/18	2017/8/18	公司公共成本中心	4,102.56	327.86	122.73	100.00	100.00	-69.50		
328	000017000095	惠普打印机	M177	惠普	台	1	2017/8/23	2017/8/23	公司公共成本中心	3,076.92	155.90	2.05	2,700.00	20	540.00	246.38	
329	000017000096	惠普打印机	HP8720	惠普	台	1	2017/8/23	2017/8/23	公司公共成本中心	2,222.22	142.59	31.48	2,000.00	20	400.00	180.52	
330	000017000097	抢救车	抢救车		台	1	2017/10/22	2017/10/22	综合管理部（人力资源部）	1,500.00	257.50	182.50	1,300.00	20	260.00	0.97	
331	000017000098	医用消毒柜	医用消毒柜		组	1	2017/10/22	2017/10/22	综合管理部（人力资源部）	6,500.00	1,239.17	914.17	5,800.00	20	1,160.00	-6.39	
332	000017000099	坐诊椅	坐诊椅		把	1	2017/10/22	2017/10/22	综合管理部（人力资源部）	2,000.00	366.67	266.67	1,800.00	20	360.00	-1.82	
333	000017000100	家伙钢板排椅	家伙钢板排椅		把	1	2017/10/22	2017/10/22	综合管理部（人力资源部）	1,120.00	160.53	104.53	1,000.00	20	200.00	24.59	
334	000017000101	抢救检查床	抢救检查床		台	1	2017/10/22	2017/10/22	综合管理部（人力资源部）	5,800.00	1,006.33	716.33	5,100.00	20	1,020.00	1.36	
335	000017000102	移动式无影灯	移动式无影灯		个	1	2017/10/22	2017/10/22	综合管理部（人力资源部）	5,800.00	1,106.33	816.33	5,100.00	20	1,020.00	-7.80	
336	000017000103	清创室物品柜	清创室物品柜		组	1	2017/10/22	2017/10/22	综合管理部（人力资源部）	4,200.00	747.00	537.00	3,700.00	20	740.00	-0.94	
337	000017000104	办公桌	办公桌		组	2	2017/10/19	2017/10/19	公司公共成本中心	1,880.35	94.02	-	1,700.00	20	340.00	261.63	
338	000017000105	办公桌	办公桌		组	2	2017/10/19	2017/10/19	公司公共成本中心	1,880.34	94.02	-	1,700.00	20	340.00	261.63	
339	000017000106	办公桌	办公桌		组	2	2017/10/19	2017/10/19	公司公共成本中心	1,880.34	94.02	-	1,700.00	20	340.00	261.63	
340	000017000107	办公桌	办公桌		组	2	2017/10/19	2017/10/19	公司公共成本中心	1,880.34	94.02	-	1,700.00	20	340.00	261.63	
341	000017000108	12人船型会议桌	12人船型会议桌		组	2	2017/10/19	2017/10/19	公司公共成本中心	5,170.94	265.74	7.19	4,600.00	20	920.00	246.20	
342	000017000109	12人船型会议桌	12人船型会议桌		组	2	2017/10/19	2017/10/19	公司公共成本中心	5,170.94	265.74	7.19	4,600.00	20	920.00	246.20	
343	000017000110	12人船型会议桌	12人船型会议桌		组	2	2017/10/19	2017/10/19	公司公共成本中心	5,170.94	265.74	7.19	4,600.00	20	920.00	246.20	
344	000017000111	12人船型会议桌	12人船型会议桌		组	2	2017/10/19	2017/10/19	公司公共成本中心	5,170.94	265.74	7.19	4,600.00	20	920.00	246.20	
345	000017000112	12人船型会议桌	12人船型会议桌		组	2	2017/10/19	2017/10/19	公司公共成本中心	5,170.94	265.74	7.19	4,600.00	20	920.00	246.20	
346	000017000113	12人船型会议桌	12人船型会议桌		组	2	2017/10/19	2017/10/19	公司公共成本中心	5,170.94	265.74	7.19	4,600.00	20	920.00	246.20	
347	000017000114	12人船型会议桌	12人船型会议桌		组	2	2017/10/19	2017/10/19	公司公共成本中心	5,170.94	265.74	7.19	4,600.00	20	920.00	246.20	
348	000017000115	12人船型会议桌	12人船型会议桌		组	2	2017/10/19	2017/10/19	公司公共成本中心	5,170.94	265.74	7.19	4,600.00	20	920.00	246.20	

固定资产—电子设备评估明细表

评估基准日：2023年9月30日

表4-8-7

被评估单位名称：青海鸿鑫矿业有限公司

金额单位：人民币元

序号	设备编号	设备名称	规格型号	生产厂家	计量单位	数量	购置日期	启用日期	存放地点	账面价值		计提减值	评估价值			增值率%	备注
										原值	净值		原值	成新率%	净值		
349	000017000116	海尔电热水器	海尔电热水器		台	1	2017/11/24	2017/11/24	综合管理部（人力资源部）	1,417.95	96.40	25.50	1,200.00	20	240.00	148.96	
350	000017000117	惠普打印机	HPM1005	惠普	台	1	2017/11/24	2017/11/24	安全环保健康部	2,222.22	138.14	27.03	2,000.00	20	400.00	189.56	
351	000017000118	惠普打印机	HPM1005	惠普	台	1	2017/11/24	2017/11/24	安全环保健康部	2,222.22	138.14	27.03	2,000.00	20	400.00	189.56	
352	000017000119	惠普打印机	HPM1005	惠普	台	2	2017/11/24	2017/11/24	技术中心	4,188.03	211.12	1.72	4,000.00	20	800.00	278.93	
353	000017000120	文件柜	文件柜		个	1	2018/9/13	2018/9/13	原矿公共	2,991.45	149.57	-	2,700.00	20	540.00	261.03	
354	000017000121	文件柜	文件柜		个	1	2018/9/13	2018/9/13	质检中心	2,991.45	149.57	-	2,700.00	20	540.00	261.03	
355	000017000122	文件柜	文件柜		个	1	2018/9/13	2018/9/13	选矿公共	2,991.45	149.57	-	2,700.00	20	540.00	261.03	
356	000017000123	双人办公桌	双人办公桌		个	1	2018/9/13	2018/9/13	生产运营管理中心	2,820.51	141.03	-	2,500.00	20	500.00	254.53	
357	000017000124	双人办公桌	双人办公桌		个	1	2018/9/13	2018/9/13	原矿公共	2,820.51	141.03	-	2,500.00	20	500.00	254.53	
358	000017000125	双人办公桌	双人办公桌		个	1	2018/9/13	2018/9/13	选矿公共	2,820.51	141.03	-	2,500.00	20	500.00	254.53	
359	000017000126	双人办公桌	双人办公桌		个	1	2018/9/13	2018/9/13	质检中心	2,820.51	141.03	-	2,500.00	20	500.00	254.53	
360	000017000127	储物柜	储物柜		组	4	2018/11/15	2018/11/15	党群工作部（纪委工作部）	3,965.52	337.75	-	3,500.00	20	700.00	107.25	
361	000017000128	柜子	柜子		组	2	2018/12/14	2018/12/14	安全环保健康部	7,758.62	756.46	-	6,900.00	20	1,380.00	82.43	
362	000017000129	二等精密标准砝码	二等精密标准砝码		套	3	2018/3/25	2018/3/25	质检中心	17,641.03	2,497.26	1,615.21	15,700.00	20	3,140.00	25.74	
363	000017000130	紫外可见分光光度计	紫外可见分光光度计		个	1	2018/3/25	2018/3/25	质检中心	7,478.63	1,058.67	684.74	6,600.00	20	1,320.00	24.68	
364	000017000131	原子吸收分光光度计	原子吸收分光光度计		个	1	2018/3/25	2018/3/25	质检中心	114,529.91	16,212.82	10,486.32	101,900.00	20	20,380.00	25.70	
365	000017000132	档案五节柜	档案五节柜		组	20	2019/8/21	2019/8/21	综合管理部（人力资源部）	5,752.21	1,322.57	-	5,200.00	32	1,664.00	25.82	
366	000017000133	档案手动密集架	档案手动密集架		组	150	2019/8/21	2019/8/21	综合管理部（人力资源部）	78,318.58	18,007.34	-	71,200.00	32	22,784.00	26.53	
367	000017000134	办公椅	办公椅		把	6	2020/3/11	2020/3/11	综合部（冻结）	1,339.81	66.99	-	1,200.00	41	492.00	634.44	
368	000017000135	1米2茶水柜	1米2茶水柜		个	1	2020/3/11	2020/3/11	综合管理部（人力资源部）	1,262.14	421.19	-	1,200.00	41	492.00	16.81	
369	000017000136	双人办公桌	双人办公桌		套	3	2020/3/11	2020/3/11	综合管理部（人力资源部）	4,223.30	1,431.14	-	3,800.00	41	1,558.00	8.86	
370	000017000137	不锈钢岗亭	不锈钢岗亭		个	2	2020/8/5	2020/8/5	设备能源部	17,610.62	12,276.60	-	16,000.00	48	7,680.00	-37.44	
371	000018000001	办公桌	办公桌		张	2	2019/3/11	2019/3/11	选矿公共	2,866.38	422.61	-	2,600.00	24	624.00	47.65	
372	000018000002	办公桌	办公桌		张	2	2019/3/11	2019/3/11	选矿公共	2,456.90	362.24	-	2,200.00	24	528.00	45.76	
373	000018000003	真皮沙发	真皮沙发		套	2	2019/3/11	2019/3/11	质检中心	3,439.66	507.13	-	3,100.00	24	744.00	46.71	
374	000018000004	会议桌	会议桌		张	2	2019/3/11	2019/3/11	质检中心	4,094.83	603.72	-	3,700.00	24	888.00	47.09	
375	000018000005	沙发	沙发		套	2	2019/3/11	2019/3/11	生产运营管理中心	2,293.10	338.09	-	2,100.00	24	504.00	49.07	
376	000018000006	床、席梦思床垫	床、席梦思床垫		张	50	2020/3/12	2020/3/12	党群工作部（纪委工作部）	73,982.30	24,784.07	-	67,300.00	41	27,593.00	11.33	
377	000018000007	挂衣柜	挂衣柜		个	50	2020/3/12	2020/3/12	党群工作部（纪委工作部）	58,849.56	19,714.60	-	53,500.00	41	21,935.00	11.26	
378	000019000001	海尔洗衣机	海尔洗衣机	海尔	台	1	2012/5/6	2012/5/6	党政办公室（冻结）	2,499.00	124.95	74.95	100.00		100.00	-19.97	
379	000019000002	海尔热水器	海尔热水器	海尔	台	3	2012/5/6	2012/5/6	党政办公室（冻结）	6,000.00	300.00	-	300.00		300.00	0.00	
380	000019000003	不锈钢床	不锈钢床		套	25	2012/5/6	2012/5/6	党政办公室（冻结）	33,900.00	1,695.00	-	2,500.00		2,500.00	47.49	
381	000019000004	西门子冰箱	西门子冰箱	西门子	台	1	2012/6/16	2012/6/16	党政办公室（冻结）	2,790.00	139.50	39.50	100.00		100.00	-28.32	
382	000019000005	长虹电视机	长虹电视机	长虹	台	1	2012/6/25	2012/6/25	党政办公室（冻结）	4,000.00	200.00	-	50.00		50.00	-75.00	
383	000019000006	不锈钢床	不锈钢床		套	16	2012/7/4	2012/7/4	党政办公室（冻结）	19,350.00	967.50	-	1,600.00		1,600.00	65.37	
384	000019000007	伊克斯洗衣机	伊克斯洗衣机	伊克斯	台	1	2012/7/23	2012/7/23	党政办公室（冻结）	1,999.00	99.95	49.95	50.00		50.00	-49.97	
385	000019000008	长虹电视机	长虹电视机	长虹	台	1	2012/7/23	2012/7/23	党政办公室（冻结）	4,000.00	200.00	-	50.00		50.00	-75.00	
386	000019000009	海尔热水器	海尔热水器		台	1	2012/7/23	2012/7/23	党政办公室（冻结）	1,799.00	89.95	-	50.00		50.00	-44.41	
387	000019000010	锅炉	锅炉		套	1	2008/7/17	2008/7/17	党政办公室（冻结）	6,200.00	310.00	-	50.00		50.00	-83.87	
388	000019000011	新飞冷柜	新飞冷柜		台	1	2008/9/14	2008/9/14	党政办公室（冻结）	2,000.00	100.00	-	50.00		50.00	-50.00	
389	000019000012	高低床	高低床		套	4	2011/4/12	2011/4/12	党政办公室（冻结）	1,920.00	96.00	-	200.00		200.00	108.33	
390	000019000013	床垫	床垫		套	8	2011/4/12	2011/4/12	党政办公室（冻结）	320.00	16.00	-	160.00		160.00	900.00	
391	000019000014	金帅冰箱	金帅冰箱		台	1	2012/8/23	2012/8/23	党政办公室（冻结）	1,600.00	80.00	-	50.00		50.00	-37.50	
392	000019000015	钢床	钢床		套	9	2012/8/25	2012/8/25	党政办公室（冻结）	11,160.00	558.00	-	450.00		450.00	-19.35	
393	000019000016	小天鹅洗衣机(银)	小天鹅洗衣机XQB60-5288CL(银)		台	1	2012/9/1	2012/9/1	公司公共成本中心	2,498.00	124.90	74.90	50.00		50.00	-59.97	
394	000019000017	不锈钢床	不锈钢床		套	3	2012/10/25	2012/10/25	党政办公室（冻结）	3,750.00	187.50	-	300.00		300.00	60.00	
395	000019000018	油罐	油罐		个	1	2012/12/4	2012/12/4	原矿公共	12,000.00	600.00	-	50.00		50.00	-91.67	
396	000019000019	音乐电铃	音乐电铃		套	1	2013/1/17	2013/1/17	公司公共成本中心	2,600.00	130.00	-	50.00		50.00	-61.54	
397	000019000020	小天鹅电脑全自动洗衣机	小天鹅电脑全自动洗衣机		台	1	2013/3/29	2013/3/29	公司公共成本中心	2,380.00	119.00	-	100.00		100.00	-15.97	
398	000019000021	伊莱克斯洗衣机	伊莱克斯洗衣机		台	1	2013/4/25	2013/4/25	党政办公室（冻结）	999.00	49.95	-	50.00		50.00	0.10	
399	000019000022	创维彩电	创维彩电		台	1	2013/4/25	2013/4/25	党政办公室（冻结）	2,399.00	188.24	68.29	1,900.00	20	380.00	101.87	
400	000019000023	海尔热水器	海尔热水器		台	2	2013/8/6	2013/8/6	公司公共成本中心	2,918.00	159.53	13.63	100.00		100.00	-37.32	
401	000019000024	先锋电视机	先锋电视机		台	1	2014/4/9	2014/4/9	党政办公室（冻结）	1,999.00	99.95	-	1,600.00	20	320.00	220.16	

固定资产—电子设备评估明细表

评估基准日：2023年9月30日

表4-8-7

被评估单位名称：青海鸿鑫矿业有限公司

金额单位：人民币元

序号	设备编号	设备名称	规格型号	生产厂家	计量单位	数量	购置日期	启用日期	存放地点	账面价值		计提减值	评估价值			增值率%	备注
										原值	净值		原值	成新率%	净值		
402	000019000025	沙发	沙发		套	1	2014/4/9	2014/4/9	党政办公室（冻结）	2,800.00	140.00	-	50.00	50.00	-64.29		
403	000019000026	荣事达洗衣机	荣事达洗衣机		台	1	2014/5/29	2014/5/29	党政办公室（冻结）	1,059.00	52.95	-	50.00	50.00	-5.57		
404	000019000027	先锋彩电	先锋彩电		台	1	2014/10/25	2014/10/25	党政办公室（冻结）	1,999.00	356.22	256.27	1,600.00	20	320.00	-10.17	
405	000019000028	法迪欧油烟机	法迪欧油烟机		台	1	2014/10/25	2014/10/25	党政办公室（冻结）	1,089.00	328.23	273.78	50.00	50.00	-84.77		
406	000019000029	沙发	沙发		套	1	2014/10/25	2014/10/25	党政办公室（冻结）	2,800.00	140.00	-	50.00	50.00	-64.29		
407	000019000030	双炒双温灶	双炒双温灶		台	1	2016/8/3	2016/8/3	党政办公室（冻结）	5,200.00	1,282.67	1,022.67	4,200.00	28	1,176.00	-8.32	
408	000019000031	双炒双温灶	双炒双温灶		台	1	2016/8/3	2016/8/3	党政办公室（冻结）	5,200.00	1,282.67	1,022.67	4,200.00	28	1,176.00	-8.32	
409	000019000032	双眼大锅灶	双眼大锅灶		台	1	2016/8/3	2016/8/3	党政办公室（冻结）	5,200.00	1,282.67	1,022.67	4,200.00	28	1,176.00	-8.32	
410	000019000033	双眼大锅灶	双眼大锅灶		台	1	2016/8/3	2016/8/3	党政办公室（冻结）	5,200.00	1,282.67	1,022.67	4,200.00	28	1,176.00	-8.32	
411	000019000034	低汤灶	低汤灶		台	1	2016/8/3	2016/8/3	党政办公室（冻结）	2,100.00	503.00	398.00	1,800.00	28	504.00	0.20	
412	000019000035	低汤灶	低汤灶		台	1	2016/8/3	2016/8/3	党政办公室（冻结）	2,100.00	503.00	398.00	1,800.00	28	504.00	0.20	
413	000019000036	六门冰柜	六门冰柜		台	1	2016/8/3	2016/8/3	党政办公室（冻结）	6,350.00	628.83	311.33	5,400.00	20	1,080.00	71.75	
414	000019000037	六门冰柜	六门冰柜		台	1	2016/8/3	2016/8/3	党政办公室（冻结）	6,350.00	628.83	311.33	5,400.00	20	1,080.00	71.75	
415	000019000038	六门冰柜	六门冰柜		台	1	2016/8/3	2016/8/3	党政办公室（冻结）	6,350.00	628.83	311.33	5,400.00	20	1,080.00	71.75	
416	000019000039	六门冰柜	六门冰柜		台	1	2016/8/3	2016/8/3	党政办公室（冻结）	6,350.00	628.83	311.33	5,400.00	20	1,080.00	71.75	
417	000019000040	四门冰柜	四门冰柜		台	1	2016/8/3	2016/8/3	党政办公室（冻结）	4,700.00	464.33	229.33	4,000.00	20	800.00	72.29	
418	000019000041	四门冰柜	四门冰柜		台	1	2016/8/3	2016/8/3	党政办公室（冻结）	4,700.00	464.33	229.33	4,000.00	20	800.00	72.29	
419	000019000042	保鲜操作台	保鲜操作台		台	1	2016/8/3	2016/8/3	党政办公室（冻结）	3,100.00	339.67	184.67	2,700.00	20	540.00	58.98	
420	000019000043	保鲜操作台	保鲜操作台		台	1	2016/8/3	2016/8/3	党政办公室（冻结）	3,100.00	339.67	184.67	2,700.00	20	540.00	58.98	
421	000019000044	烤箱	烤箱		台	1	2016/8/3	2016/8/3	党政办公室（冻结）	5,960.00	1,428.13	1,130.13	5,000.00	20	1,000.00	-29.98	
422	000019000045	电饼铛	电饼铛		台	1	2016/8/3	2016/8/3	党政办公室（冻结）	1,650.00	404.50	322.00	1,400.00	20	280.00	-30.78	
423	000019000046	电饼铛	电饼铛		台	1	2016/8/3	2016/8/3	党政办公室（冻结）	1,650.00	404.50	322.00	1,400.00	20	280.00	-30.78	
424	000019000047	打蛋机	打蛋机		台	1	2016/8/3	2016/8/3	党政办公室（冻结）	2,460.00	589.80	466.80	2,100.00	20	420.00	-28.79	
425	000019000048	压面机	压面机		台	1	2016/8/3	2016/8/3	党政办公室（冻结）	3,700.00	867.67	682.67	3,200.00	20	640.00	-26.24	
426	000019000049	和面机	和面机		台	1	2016/8/3	2016/8/3	党政办公室（冻结）	2,600.00	641.33	511.33	2,200.00	20	440.00	-31.39	
427	000019000050	打荷台	打荷台		台	11	2016/8/3	2016/8/3	党政办公室（冻结）	24,420.00	5,864.60	4,643.60	20,800.00	20	4,160.00	-29.07	
428	000019000051	不锈钢工作台	不锈钢工作台		台	1	2016/8/3	2016/8/3	党政办公室（冻结）	1,200.00	96.00	36.00	1,100.00	20	220.00	129.17	
429	000019000052	开水器	开水器		台	5	2016/8/3	2016/8/3	党政办公室（冻结）	11,200.00	2,682.67	2,122.67	9,600.00	20	1,920.00	-28.43	
430	000019000053	绞切机	绞切机		台	1	2016/8/3	2016/8/3	党政办公室（冻结）	2,100.00	398.00	398.00	1,800.00	20	360.00	-28.43	
431	000019000054	单眼水池	单眼水池		台	6	2016/8/3	2016/8/3	党政办公室（冻结）	6,300.00	589.00	274.00	5,400.00	20	1,080.00	83.36	
432	000019000055	刨肉机	刨肉机		台	1	2016/8/3	2016/8/3	党政办公室（冻结）	4,650.00	1,104.50	872.00	4,000.00	20	800.00	-27.57	
433	000019000056	双门高压蒸饭车	双门高压蒸饭车		台	2	2016/8/3	2016/8/3	党政办公室（冻结）	11,200.00	2,682.67	2,122.67	9,600.00	20	1,920.00	-28.43	
434	000019000057	碗柜	碗柜		台	3	2016/8/3	2016/8/3	党政办公室（冻结）	6,150.00	1,079.50	772.00	5,300.00	20	1,060.00	-1.81	
435	000019000058	双门消毒柜	双门消毒柜		台	3	2016/8/3	2016/8/3	党政办公室（冻结）	5,265.00	954.45	691.20	4,500.00	20	900.00	-5.70	
436	000019000059	保温售饭车	保温售饭车		台	6	2016/8/3	2016/8/3	党政办公室（冻结）	10,200.00	1,866.00	1,356.00	8,700.00	20	1,740.00	-6.75	
437	000019000060	厨房排烟设备	厨房排烟设备		台	1	2016/8/3	2016/8/3	党政办公室（冻结）	85,600.00	20,614.67	16,334.67	72,700.00	20	14,540.00	-29.47	
438	000019000061	净水器	净水器		台	1	2016/8/3	2016/8/3	党政办公室（冻结）	4,680.00	848.40	614.40	4,000.00	20	800.00	-5.70	
439	000019000062	厨房燃油箱	厨房燃油箱		个	1	2016/8/3	2016/8/3	党政办公室（冻结）	6,200.00	1,489.33	1,179.33	5,300.00	20	1,060.00	-28.83	
440	000019000063	油箱支架	油箱支架		个	1	2016/8/3	2016/8/3	党政办公室（冻结）	1,050.00	96.50	44.00	900.00	20	180.00	86.53	
441	000019000064	主食货架	主食货架		个	4	2016/8/3	2016/8/3	党政办公室（冻结）	6,272.00	566.69	253.09	4,800.00	20	960.00	69.40	
442	000019000065	主食货架	主食货架		个	1	2016/8/3	2016/8/3	党政办公室（冻结）	1,350.00	95.50	28.00	1,200.00	20	240.00	151.31	
443	000019000066	风管	风管		米	25	2016/10/18	2016/10/18	党政办公室（冻结）	42,500.00	7,614.17	5,489.17	36,100.00	20	7,220.00	-5.18	
444	000019000067	圆桌（10张椅子）	圆桌（10张椅子）		套	1	2016/10/18	2016/10/18	党政办公室（冻结）	6,000.00	630.00	330.00	5,300.00	20	1,060.00	68.25	
445	000019000068	圆桌（10张椅子）	圆桌（10张椅子）		套	1	2016/10/18	2016/10/18	党政办公室（冻结）	6,000.00	630.00	330.00	5,300.00	20	1,060.00	68.25	
446	000019000069	圆桌（10张椅子）	圆桌（10张椅子）		套	1	2016/10/18	2016/10/18	党政办公室（冻结）	6,000.00	630.00	330.00	5,300.00	20	1,060.00	68.25	
447	000019000070	不锈钢烟罩	不锈钢烟罩		m²	6	2016/10/18	2016/10/18	党政办公室（冻结）	18,000.00	1,820.00	920.00	15,300.00	20	3,060.00	68.13	
448	000019000071	四门冰柜	四门冰柜		台	1	2016/10/18	2016/10/18	党政办公室（冻结）	5,600.00	558.67	278.67	4,800.00	20	960.00	71.84	
449	000019000072	四门冰柜	四门冰柜		台	1	2016/10/18	2016/10/18	党政办公室（冻结）	5,600.00	558.67	278.67	4,800.00	20	960.00	71.84	
450	000019000073	风柜	风柜		台	1	2016/10/18	2016/10/18	党政办公室（冻结）	7,351.00	629.08	261.53	6,300.00	20	1,260.00	100.29	
451	000019000074	双炒双付炉	双炒双付炉		台	1	2016/10/18	2016/10/18	党政办公室（冻结）	6,000.00	1,400.00	1,100.00	5,100.00	20	1,020.00	-27.14	
452	000019000075	茶水柜	茶水柜		个	1	2016/10/18	2016/10/18	党政办公室（冻结）	2,500.00	280.83	155.83	2,100.00	20	420.00	49.56	
453	000019000076	茶水柜	茶水柜		个	1	2016/10/18	2016/10/18	党政办公室（冻结）	2,500.00	280.83	155.83	2,100.00	20	420.00	49.56	
454	000019000077	油烟净化器	油烟净化器		台	1	2016/10/18	2016/10/18	党政办公室（冻结）	4,099.99	276.16	71.16	3,500.00	20	700.00	153.48	
455	000019000078	保鲜工作台	保鲜工作台		台	1	2016/10/18	2016/10/18	党政办公室（冻结）	2,850.00	320.75	178.25	2,400.00	20	480.00	49.65	
456	000019000079	单通道打荷台	单通道打荷台		台	1	2016/10/18	2016/10/18	党政办公室（冻结）	2,400.00	198.00	78.00	2,000.00	20	400.00	102.02	

在建工程—土建工程评估明细表

评估基准日：2023年9月30日

表4-9-1

被评估单位名称：青海鸿鑫矿业有限公司

金额单位：人民币元

序号	项目名称	开工日期	预计完工日期	形象进度	付款比例	账面价值	评估价值	增减值	增值率%	备注
1	青海省格尔木市牛苦头矿区M4磁异常区铁多金属矿勘探	2017/1/13				9,065,365.00		-9,065,365.00	-100.00	体现在无形资产矿业权中
2	青海省格尔木市牛苦头矿区M2、M3、M5、M6磁异常区铁多金属矿普查	2017/7/7				772,438.68		-772,438.68	-100.00	体现在无形资产矿业权中
3	青海鸿鑫牛苦头矿区智能矿山建设项目	2019/12/13		50%	50%	10,148,719.10	10,537,415.04	388,695.94	3.83	
合 计						19,986,522.78	10,537,415.04	-9,449,107.74	-47.28	
减：在建土建工程减值准备										
合 计						19,986,522.78	10,537,415.04	-9,449,107.74	-47.28	

使用权资产—土地使用权评估明细表

评估基准日：2023年9月30日

表4-12-3

被评估单位名称：青海鸿鑫矿业有限公司

金额单位：人民币元

序号	宗地名称	土地位置	租赁开始时间	租赁到期时间	土地用途	租赁期	开发程度	账面价值		评估值	增减值	增减率%	备注
								原价（成本）	净值				
1	格尔木市乌图美仁乡牛苦头M1采选改扩建项目租赁用地	格尔木市乌图美仁乡牛苦头	2023/8/25	2025/8/25	工业用地	2	二通不平	19,837,900.00	18,298,914.71	18,298,914.71	-	-	牛苦头M1采选改扩建项目租赁用地，按5年计，每2年付793.52万元
2	格尔木市乌图美仁乡牛苦头生活区租赁用地	格尔木市乌图美仁乡牛苦头	正在办理续租		工业用地	2	三通一平	3,757,663.00	3,466,150.89	3,466,150.89	-	-	生活区租赁用地，按5年计，每2年付150.31万元
合 计								23,595,563.00	21,765,065.60	21,765,065.60	-	-	

被评估单位填表人：夏睿婕
填表日期：2023年10月23日

评估人员：刘露

无形资产—矿业权评估明细表

评估基准日：2023年9月30日

表4-13-2

被评估单位名称：青海鸿鑫矿业有限公司

金额单位：人民币元

序号	名称、种类（探矿权/采矿权）	勘查（采矿）许可证编号	取得方式	取得日期	有效年限	勘查开发阶段	勘查面积（平方公里）	核定（批准）生产规模	原始入账价值	账面价值	评估价值	增减值	增值率%	备注
1	青海省格尔木市牛苦头矿区M1磁异常多金属矿采矿权	C6300002015113210140354	协议出让	2019/8/6	2022/11/11至2025/11/11	开采		75万吨/年	232,474,144.64	41,097,548.08	140,932,900.00	99,835,351.92	242.92	
2	青海省格尔木市牛苦头矿区M2、M3、M5、M6磁异常区铁多金属矿详查探矿权	T6300002013033010047445	申请在先	2013/3/27	2021/07/25至2026/07/24	详查	8.72				61,262,400.00			
3	青海省格尔木市牛苦头矿区M4磁异常区铁多金属矿勘探探矿权	T63000020080531010006866	申请在先	2010/5/24	2023/0/25至2025/07/24	勘探	2.9946				97,651,700.00			
合 计										41,097,548.08	299,847,000.00	258,749,451.92	629.60	

无形资产—其他无形资产评估明细表

评估基准日：2023年9月30日

表4-13-3

被评估单位名称：青海鸿鑫矿业有限公司

金额单位：人民币元

序号	无形资产名称和内容	无形资产类型	取得日期	证书号	法定/预计使用年限	原始入账价值	账面价值	尚可使用年限	评估价值	增减值	增值率%	备注
1	迪迈数字采矿软件系统平台V10.0	软件	2013/12/30		174	900,000.00	0.00		-	-		停用
2	广联达工程造价软件	软件	2017/11/24		82	20,212.94	0.00		10,100.00	10,100.00		
3	一种矿石破碎系统	实用新型	2023/9/12	202320663636.9						-		账外，价值体现在矿权中
4	一种铜铅混合精矿分离装置	实用新型	2023/8/1	202320663660.2						-		账外，价值体现在矿权中
5	一种用于锌尾矿选硫的混合进气式浮选设备	实用新型	2023/7/11	202320669928.3						-		账外，价值体现在矿权中
6	一种用于浮选工艺的加药装置	实用新型	2023/7/11	202320663615.7						-		账外，价值体现在矿权中
7	一种尾矿再选装置	实用新型	2023/5/9	202223225176.6						-		账外，价值体现在矿权中
8	一种可固定烧杯的过滤支架	实用新型	2023/4/11	202222786351.2						-		账外，价值体现在矿权中
9	一种试液快速吸取装置	实用新型	2023/4/11	202222996253.1						-		账外，价值体现在矿权中
10	一种带有消泡功能的浓密机溢流结构	实用新型	2023/3/24	202222995913.4						-		账外，价值体现在矿权中
11	一种分段加热型矿浆输送管路	实用新型	2023/3/14	202222933540.8						-		账外，价值体现在矿权中
12	一种高寒地区矿区供水系统	实用新型	2023/3/14	202222926034.6						-		账外，价值体现在矿权中
13	一种硫铁多金属低品位铅锌矿预选抛废系统	实用新型	2023/2/10	202222234731.5						-		账外，价值体现在矿权中
14	一种旋转引流装置	实用新型	2022/6/28	202122982724.9						-		账外，价值体现在矿权中
15	一种燃烧中和测硫装置	实用新型	2022/6/28	202122971823.7						-		账外，价值体现在矿权中
16	一种新型球磨机的研磨筒	实用新型	2022/6/28	202123172727.2						-		账外，价值体现在矿权中
17	一种可移动多功能取样平台	实用新型	2022/5/10	202122975100.4						-		账外，价值体现在矿权中
18	一种湿样均匀缩分装置	实用新型	2022/5/10	202122983428.0						-		账外，价值体现在矿权中
19	一种精矿制样混合器	实用新型	2022/5/10	202122975136.2						-		账外，价值体现在矿权中
20	一种磁力搅拌转子抓取装置	实用新型	2022/4/29	202122971853.8						-		账外，价值体现在矿权中
21	一种管式炉炉管恒温区降温装置	实用新型	2022/4/29	202122983323.5						-		账外，价值体现在矿权中
22	一种防止矿浆泵池积砂的反冲水洗装置	实用新型	2022/4/29	202122982721.5						-		账外，价值体现在矿权中
23	一种硫化铜铅混合精矿铜铅分离的方法	发明专利	2022/3/18	202011128269.X						-		账外，价值体现在矿权中
24	一种可拆卸式耐磨进料箱	实用新型	2022/3/15	202122181096.4						-		账外，价值体现在矿权中
25	一种防止管路堵塞的石灰乳添加装置	实用新型	2022/3/15	202121440451.9						-		账外，价值体现在矿权中
26	一种用于矿石破碎机粗碎口收尘装置	实用新型	2022/2/8	202121050847.2						-		账外，价值体现在矿权中
27	一种循环打磨搅拌装置	实用新型	2022/2/8	202121048901.X						-		账外，价值体现在矿权中
28	一种带有消泡结构的搅拌装置	实用新型	2022/2/8	202121050815.2						-		账外，价值体现在矿权中
29	一种浮选机泡沫刮板传动机构	实用新型	2022/2/8	202121618569.6						-		账外，价值体现在矿权中
30	一种浮选用泡沫槽	实用新型	2022/1/11	202121440779.0						-		账外，价值体现在矿权中
31	一种带有缓冲式下料口的振动筛	实用新型	2022/1/11	202121440776.7						-		账外，价值体现在矿权中
32	一种尾矿库放矿用支架	实用新型	2022/1/11	202121618566.2						-		账外，价值体现在矿权中
33	一种矿区厂房供暖系统	实用新型	2021/12/31	202121048912.8						-		账外，价值体现在矿权中
34	一种出料板可调的磁选设备	实用新型	2021/12/31	202121440787.5						-		账外，价值体现在矿权中
35	一种粘性浮选药剂防堵塞添加装置	实用新型	2021/12/14	202121440781.8						-		账外，价值体现在矿权中
36	一种具有过滤结构的实验室取样勺	实用新型	2021/12/14	202121048887.3						-		账外，价值体现在矿权中
37	一种生产工段浮选泡沫冲洗装置	实用新型	2021/12/14	202121440774.8						-		账外，价值体现在矿权中
38	一种带有自动排水结构的储气罐	实用新型	2021/12/14	202121050822.2						-		账外，价值体现在矿权中
39	一种安装便捷的下料口活动衬板	实用新型	2021/12/10	202121050812.9						-		账外，价值体现在矿权中

被评估单位填表人：夏睿婕

填表日期：2023年10月23日

评估人员：刘露

第83页，共97页

应付账款评估明细表

评估基准日：2023年9月30日

表5-5

被评估单位名称：青海鸿鑫矿业有限公司

金额单位：人民币元

序号	户名（结算对象）	发生日期	业务内容	账面价值	评估价值	备注
1	艾志（南京）环保管接技术股份有限公司	2023/05	采购物资	5,440.70	5,440.70	
2	白银苏凯商贸有限公司	2023/08	采购物资	42,491.15	42,491.15	
3	北京海航中软科技有限公司	2022/12	北京海航安全综合管理智能监控系统采购	22,497.50	22,497.50	
4	北京矿产地质研究院有限责任公司	2022/12	牛苦头及外围铅锌成矿规律研究与潜力技术服务费	500,000.00	500,000.00	
5	大柴旦润铨工贸有限公司	2023/09	采购化工物资	456,386.30	456,386.30	
6	甘肃省安装建设集团有限公司	2023/09	调整罚款往来	11,799.67	11,799.67	
7	格尔木宝晨工贸有限公司	2023/01	支付2020年燃煤锅炉维修质保金	37,043.02	37,043.02	
8	格尔木成旭商贸有限公司	2023/09	暂估2023年4月食堂食材入账	1,217,775.00	1,217,775.00	
9	格尔木广渝诚物业管理有限公司	2023/09	暂估格尔木广渝诚物业2023年9月份物业管理费	72,825.52	72,825.52	
10	格尔木汇威特热能工程有限公司	2023/01	支付格尔木汇威矿区办公宿舍楼采暖管网维修费	21,602.84	21,602.84	
11	格尔木科苑电子有限责任公司	2023/02	支付格尔木科苑电子有限责任公司采购费用	3,717.50	3,717.50	
12	格尔木蓝戈化玻仪器有限公司	2023/09	采购化工物资	1,128,234.01	1,128,234.01	
13	格尔木市水利局	2023/09	暂估2022年生产期水土保持补偿费	1,287,600.00	1,287,600.00	
14	格尔木双强化工产品销售有限公司	2023/09	采购化工物资	4,920.35	4,920.35	
15	格尔木盈泰源坤商贸有限公司	2023/04	采购气泡发生器	275,433.63	275,433.63	
16	河北瑞萨工业自动化技术有限公司	2023/09	年中检修溢流型球磨机改造	320,000.00	320,000.00	
17	湖北省天门永强泵业有限公司	2023/09	采购配件	148,045.72	148,045.72	
18	湖南宝海生物科技有限公司	2023/06	采购化工物资	259,752.22	259,752.22	
19	湖南明珠选矿药剂有限责任公司	2022/12	采购物资	7,725.66	7,725.66	
20	淮北矿山机器制造有限公司	2017/07	采购物资	229,660.00	229,660.00	
21	吉安天卓选矿药剂有限公司	2023/09	采购物资	593,299.57	593,299.57	
22	江苏国源管业有限公司	2023/01	采购物资	115,492.92	115,492.92	
23	江苏中冠环保科技有限公司	2020/07	采购物资	422,400.00	422,400.00	
24	昆明浩鑫鸿经贸有限公司	2023/06	采购物资	15,431.86	15,431.86	
25	昆明明之静商贸有限公司	2023/09	采购物资	92,933.21	92,933.21	
26	昆明茗玉堂商贸有限公司	2023/09	采购物资	8,917.70	8,917.70	
27	昆明冶金研究院有限公司	2023/09	采购物资	317,400.00	317,400.00	
28	昆明昭智经贸有限公司	2023/08	采购物资	581.42	581.42	
29	兰州华明自动化设备有限公司	2022/06	设备货款	123,200.00	123,200.00	
30	青海驰灿电气设备有限公司	2023/07	采购物资	238,680.20	238,680.20	
31	青海鼎泰建设工程有限公司	2022/09	办公区修缮费用发票	45,730.54	45,730.54	
32	青海格尔木平安瑞祥劳务服务有限公司	2023/09	暂估2023年9月食堂业务外包费	712,770.25	712,770.25	
33	青海华邦商贸有限公司	2023/09	暂估1-9月柴油耗用	242,327.43	242,327.43	
34	青海建设安装工程有限责任公司	2021/09	青海建安矿区2019年零星工程款发票	54,776.87	54,776.87	

应付账款评估明细表

评估基准日：2023年9月30日

表5-5

被评估单位名称：青海鸿鑫矿业有限公司

金额单位：人民币元

序号	户名（结算对象）	发生日期	业务内容	账面价值	评估价值	备注
35	三联泵业股份有限公司	2023/08	采购物资	198,823.46	198,823.46	
36	山东广孚矿业科技有限公司	2022/01	智能矿山材料到货款	11,900.00	11,900.00	
37	深圳市中电电力技术股份有限公司	2021/12	变电站智能矿山发票	36,790.80	36,790.80	
38	西安凯宁机电设备有限公司	2023/03	西安凯宁装载机清扫机发票	62,410.18	62,410.18	
39	西昌金丰化工有限公司	2023/09	采购物资	3,520,852.05	3,520,852.05	
40	玉溪飞亚矿业开发管理有限责任公司	2023/09	鑫亚2023.7-8月铲供矿发票	15,559,639.96	15,559,639.96	
41	云南博科信息技术有限公司	2023/02	笔记本电脑、无人机设备购买	3,999.00	3,999.00	
42	云南瀚本经贸有限公司	2023/09	采购物资	5,637.17	5,637.17	
43	云南洪通商贸有限公司	2022/12	采购物资	33,386.36	33,386.36	
44	云南积硕科技有限公司	2023/07	云南积硕科技有限公司维修费用	34,936.90	34,936.90	
45	云南玖齐经贸有限公司	2023/09	采购物资	341,561.95	341,561.95	
46	云南凯齐瑞商贸有限公司	2023/06	采购物资	22,867.26	22,867.26	
47	云南启顺经贸有限公司	2023/01	采购物资	90,696.69	90,696.69	
48	云南胜凡实业有限公司	2021/12	采购物资	146,476.09	146,476.09	
49	云南思奎商贸有限公司	2023/04	采购物资	1,950.71	1,950.71	
50	云南索博商贸有限公司	2022/06	无人值守仪器到货款	56,975.00	56,975.00	
51	云南铜业矿产资源勘查开发有限公司	2022/12	M1首采区勘查钻孔施工工程	2,536,312.20	2,536,312.20	
52	云南信诺机械设备有限公司	2023/08	采购物资	306,795.00	306,795.00	
53	云南冶金资源股份有限公司	2023/09	暂估矿区M1磁异常多金属2023年生产探矿费用	636,905.94	636,905.94	
54	云南洲际投资有限公司	2023/07	采购物资	594,750.00	594,750.00	
55	长沙有色冶金设计研究院有限公司西宁分公司	2022/01	预选抛废技术设计费发票	25,000.00	25,000.00	
56	中国有色金属工业昆明勘察设计研究院有限公司	2023/07	暂估销售9月硫精矿	1,494,178.41	1,494,178.41	
57	中矿建设集团有限公司	2022/12	中矿采剥费用发票	8,308,609.28	8,308,609.28	
58	中铝工业服务有限公司云南分公司	2023/02	采购物资	47,500.00	47,500.00	
59	中铝环保生态技术（湖南）有限公司	2023/06	暂估矿坑涌水处理运维管理技术服务费用	2,530,200.57	2,530,200.57	
60	中冕建设集团有限公司	2023/08	中冕建设采场边坡支护工程费用发票	31,389.90	31,389.90	
61	青海曜昶商贸有限公司	2023/08	货款	3,525.00	3,525.00	
62	格尔木成泰商贸有限公司	2023/08	货款	1,175.00	1,175.00	
63	甘肃怡景轩园林绿化有限公司	2020/06	绿化款	4,629.61	4,629.61	
64	格尔木高港物资销售有限公司	2017年	货款	3,944.00	3,944.00	
65	西昌佳合电脑有限责任公司	2017年	货款	4,840.10	4,840.10	
合 计				45,695,551.35	45,695,551.35	

合同负债评估明细表

评估基准日：2023年9月30日

表5-7

被评估单位名称：青海鸿鑫矿业有限公司

金额单位：人民币元

序号	项目及内容	发生日期	结算内容	账面价值	评估价值	备注
1	青海闽兴鸿工程有限公司	2023/7/24	收到货款	629.62	629.62	
2	西藏汇益信息科技有限公司	2022/11/25	收到货款	0.01	0.01	
3	云南威龙化工科技有限公司	2022/11/25	收到货款	282.30	282.30	
4	青海和壹元贸易有限公司	2022/11/25	收到货款	303,312.64	303,312.64	
5	格尔木市闽辉铸造厂	2023/6/14	收到货款	0.01	0.01	
6	大柴旦和信科技有限公司	2023/9/18	收到货款	205,251.14	205,251.14	
7	定西市隆兴源商贸有限公司	2023/9/15	收到货款	700,689.75	700,689.75	
8	格尔木融金矿业开发有限公司	2023/6/2	收到货款	707,964.60	707,964.60	
9	济源市鑫宝矿产品有限公司	2023/9/25	收到货款	4,427,980.50	4,427,980.50	
10	西藏杰丰达工贸有限责任公司	2023/4/7	收到货款	21,313.78	21,313.78	
11	攀枝花市富凯贸易有限责任公司	2023/8/4	收到货款	472,446.99	472,446.99	
12	宁夏华夏环保资源综合利用有限公司	2023/8/14	收到货款	551,884.62	551,884.62	
13	四川绵竹川渝锌业有限责任公司	2023/8/18	收到货款	413,120.20	413,120.20	
14	驰宏实业发展（上海）有限公司	2023/8/23	收到货款	0.01	0.01	
15	云南驰宏资源综合利用有限公司	2023/9/14	收到货款	1,019,658.77	1,019,658.77	
16	甘肃乾坤化工资源综合利用有限公司	2023/9/14	收到货款	176,991.15	176,991.15	
	合 计			9,001,526.09	9,001,526.09	

被评估单位填表人：夏睿婕
填表日期：2023年10月23日

评估人员：刘露

其他流动负债评估明细表

评估基准日：2023年9月30日

表5-13

被评估单位名称：青海鸿鑫矿业有限公司

金额单位：人民币元

序号	户名（结算对象）	发生日期	结算内容	账面价值	评估价值	备注
1	青海闽兴鸿工程有限公司	2023/7/24	待转销项税额	81.85	81.85	
2	云南威龙化工科技有限公司	2022/11/25	待转销项税额	36.70	36.70	
3	青海和壹元贸易有限公司	2022/11/25	待转销项税额	39,430.64	39,430.64	
4	大柴旦和信科技有限公司	2023/9/18	待转销项税额	15,178.22	15,178.22	
5	定西市隆兴源商贸有限公司	2023/9/15	待转销项税额	91,089.60	91,089.60	
6	格尔木融金矿业开发有限公司	2023/6/2	待转销项税额	92,035.40	92,035.40	
7	济源市鑫宝矿产品有限公司	2023/9/25	待转销项税额	416.23	416.23	
8	西藏杰丰达工贸有限责任公司	2023/4/7	待转销项税额	2,770.79	2,770.79	
9	攀枝花市富凯贸易有限责任公司	2023/8/4	待转销项税额	61,418.11	61,418.11	
10	宁夏华夏环保资源综合利用有限公司	2023/8/14	待转销项税额	71,745.00	71,745.00	
11	四川绵竹川渝锌业有限责任公司	2023/8/18	待转销项税额	53,705.63	53,705.63	
12	云南驰宏资源综合利用有限公司	2023/9/14	待转销项税额	132,555.64	132,555.64	
13	大柴旦和信科技有限公司	2023/9/14	待转销项税额	11,504.42	11,504.42	
14	甘肃乾坤化工资源综合利用有限公司	2023/9/14	待转销项税额	23,008.85	23,008.85	
15	济源市鑫宝矿产品有限公司	2023/9/14	待转销项税额	575,221.24	575,221.24	
	合 计			1,170,198.32	1,170,198.32	

被评估单位填表人：夏睿婕

填表日期：2023年10月23日

评估人员：刘露

第95页，共97页

收益法评估结果汇总表

评估基准日：2023年9月30日

表1

被评估单位名称：青海鸿鑫矿业有限公司

金额单位：人民币万元

项 目	账面净值 A	评估价值 B	增减值 C=B-A	增值率% D=C/A×100
流动资产	1	46,611.94		
非流动资产	2	46,803.68		
其中：长期股权投资	3			
投资性房地产	4	232.06		
固定资产	5	34,119.51		
在建工程	6	3,179.01		
无形资产	7	4,612.86		
使用权资产	8	2,176.51		
递延所得税资产	9	2,483.74		
资产总计	10	93,415.62		
流动负债	11	14,392.30		
非流动负债	12	5,451.19		
负债总计	13	19,843.48		
净资产(所有者权益)	14	108,174.18	34,602.04	47.03

