



中国建材

# 天山股份

## 新疆天山水泥股份有限公司

(住所：新疆乌鲁木齐市达坂城区白杨沟村)

### 2024 年面向专业投资者公开发行科技创新 公司债券（第一期）募集说明书摘要



发行人	新疆天山水泥股份有限公司
发行金额	不超过 20 亿元（含 20 亿元）
牵头主承销商	中信证券股份有限公司
联席主承销商	中国国际金融股份有限公司 华泰联合证券有限责任公司 申万宏源证券有限公司 华西证券股份有限公司
受托管理人/簿记管理人	中信证券股份有限公司
资信评级机构	联合资信评估股份有限公司
信用评级结果	主体 AAA/债项 AAA
增信情况	无

签署日期：2024 年 4 月 19 日

## 声 明

本募集说明书摘要的目的仅为向投资者提供有关本次发行的简要情况，并不包括募集说明书全文的各部分内容。募集说明书全文同时刊载于深圳证券交易所网站。投资者在做出认购决定之前，应仔细阅读募集说明书全文，并以其作为投资决定的依据。

除非另有说明或要求，本募集说明书摘要所用简称和相关用语与募集说明书相同。

## 重大事项提示

请投资者关注以下重大事项，并仔细阅读募集说明书中“风险因素”等有关章节。

发行人已于 2022 年 6 月 27 日获得中国证券监督管理委员会“证监许可【2022】1373 号文”，同意面向专业投资者公开发行面值不超过 100 亿元的公司债券。截至本募集说明书摘要签署日，发行人该批文项下已发行公司债券 20 亿元，本期债券为第二期发行，发行规模不超过人民币 20 亿元（含 20 亿元）。

### 一、发行人基本财务情况

本期债券发行上市前，公司最近一年末净资产为 10,054,198.25 万元（截至 2023 年 12 月 31 日合并财务报表中的所有者权益合计），合并口径资产负债率为 65.89%，母公司口径资产负债率为 35.72%。

发行人最近三个会计年度实现的年均可分配利润为 634,580.80 万元（2021 年度、2022 年度和 2023 年度实现的归属于母公司所有者的净利润 1,253,004.23 万元、454,224.05 万元和 196,514.12 万元的平均值），预计不少于本期债券一年利息的 1 倍。发行人在本期发行前的财务指标符合相关规定。

发行人为深交所上市公司（股票代码：000877.SZ），截至本募集说明书摘要签署日，发行人股票交易正常，未处于停牌状态。

### 二、评级情况

根据联合资信评估股份有限公司（以下简称“联合资信”）于 2024 年 4 月出具《新疆天山水泥股份有限公司 2024 年面向专业投资者公开发行科技创新公司债券（第一期）信用评级报告》，本期债券主体评级为 AAA，债项评级为 AAA，评级展望为稳定。

债券存续期内的跟踪评级安排：根据相关监管法规和联合资信有关业务规范，联合资信将在本期债项信用评级有效期内持续进行跟踪评级，跟踪评级包括定期跟踪评级和不定期跟踪评级。联合资信将密切关注新疆天山水泥股份有限公司的经营管理状况、外部经营环境及本期债项相关信息，如发现有重大变化，或出现可能对新疆天山水泥股份有限公司或本期债项信用等级产生较大影响的事项时，联合资信将进行必要的调查，及时进行分析，据实确认或调整信用评级结果，出具跟踪评级报告，并按监管政策要求和委托评级合同约定报送及披露跟踪评级报告和结果。

根据联合资信对本期债券出具的信用评级报告，主要关注为：

**1.行业产能过剩，公司部分产品产能利用率较低。**水泥为产能过剩行业，政府主管部门和行业协会制定了错峰限产政策来维护水泥量价稳定。商品混凝土行业进入门槛低，亦为产能过剩行业。2021-2023 年，公司水泥产能利用率波动下降，商品混凝土产能利用率较低。

**2.下游行业景气度下行。**房建工程在公司商混业务供货中占有较大比例。近三年房地产市场景气度明显下降，下游建筑材料需求的减少对公司产品销售产生了一定的负面影响，公司应收账款、存货和商誉可能继续计提坏账或减值准备。

**3.煤炭价格高企，行业竞争激烈，压缩公司利润空间。**煤炭在水泥生产成本中所占比例较高。2021-2023 年，煤炭价格高企，叠加下游需求减少和水泥价格下降，公司营业收入和利润总额分别年均复合下降 20.52%和 61.45%。

三、债券属于利率敏感型投资品种，市场利率变动将直接影响债券的投资价值。债券作为一种固定收益类产品，其二级市场价格一般与市场利率水平呈反向变动。受国民经济总体运行状况、国家宏观经济环境、金融货币政策以及国际经济环境等因素的影响，市场利率存在波动的可能性。由于本期债券期限较长，可能跨越一个以上的利率波动周期，债券的投资价值在其存续期内可能随着市场利率的波动而发生变动，因而本期债券投资者的实际投资收益具有一定的不确定性。

四、本期债券为无担保债券。在本期债券的存续期内，若受国家政策法规、行业及市场等不可控因素的影响，发行人未能如期从预期的还款来源中获得足够资金，可能将影响本期债券本息的按期偿付。若发行人未能按时、足额偿付本期债券的本息，债券持有人亦无法从除发行人外的第三方处获得偿付。

五、发行人主要经营水泥、熟料、商品混凝土和骨料的生产和销售。公司经营容易受到宏观经济波动和产业政策调控的影响，在当前宏观经济增速逐步下降和产业结构调整的背景下，与宏观经济关联程度较高的部分业务板块可能会受到较大程度的影响。

2021-2023 年度，公司营业收入分别为 16,997,853.88 万元、13,258,052.07 万元和 10,737,995.93 万元，毛利率分别为 24.94%、16.06%及 16.19%；净利润分别为 1,492,223.69 万元、507,407.88 万元及 201,014.32 万元；归属于母公司所有者的净利润分别为 1,253,004.23 万元、454,224.05 万元及 196,514.12 万元；经营活动产生的现金流量净额

分别为 2,842,510.97 万元、1,525,247.14 万元及 1,695,110.52 万元。2023 年度公司营业收入同比下降 19.01%，毛利率同比上升 0.13 个百分点，净利润同比下降 60.38%，归属于母公司所有者的净利润同比下降 56.74%，经营活动现金流净额同比上升 11.14%。2023 年，发行人营业收入和净利润的下降主要系受市场需求偏弱、价格大幅下降的影响，水泥熟料和商品混凝土价格及利润同比下降。

发行人目前的经营情况、财务状况和资产质量良好，但在本期债券存续期内，若发行人未来销售资金不能及时回笼、融资渠道不畅或不能合理控制融资成本，将可能影响本期债券的本息按时兑付。

六、随着公司的业务发展，截至 2021-2023 年末，公司资产负债率分别为 67.96%、66.31%和 65.89%。流动比率分别为 0.52 倍、0.51 倍和 0.56 倍，速动比率分别为 0.43 倍、0.39 倍和 0.46 倍，公司资产负债率较高、流动比率和速动比率较低。截至 2023 年末，发行人有息债务合计 1,332.76 亿元，其中短期有息债务合计为 651.36 亿元，占比 48.87%，发行人短期偿债压力较大。对利息的覆盖能力方面，2021 年度-2023 年度，公司 EBITDA 利息保障倍数分别为 7.07 倍、4.43 倍和 4.22 倍，整体来看，公司 EBITDA 对利息支出的覆盖程度较好。未来，为了保持公司的竞争优势，公司仍将加大主营业务相关资金投入，如果公司不能及时补充因业务规模不断扩大而引致的资金需求，公司可能面临一定的偿债风险，从而给公司生产经营和业务发展带来不利影响。

2021-2023 年末公司资产负债率呈下降趋势，但整体较高，流动比率和速动比率较低，流动比率和速动比率低于行业平均水平。如果未来公司的资产负债率水平继续提高，公司将会面临一定的偿债压力。如果未来公司无法加强自身流动负债管理，将可能面临短期偿债能力下降带来的流动性风险。

七、截至 2021-2023 年末，发行人商誉余额分别为 2,648,479.10 万元、2,649,607.47 万元和 2,646,393.74 万元，占总资产的比例分别为 9.29%、9.17%和 8.98%，发行人商誉占资产总额的比例较高，主要系公司水泥板块公司前期实施联合重组所致。截至 2023 年末，公司已计提商誉减值准备 108.31 亿元。如未来水泥行业不景气，公司在一定程度上会可能面临商誉减值准备计提不足的风险。根据《企业会计准则》，发行人对非同一控制下企业合并成本大于合并中取得的被购买方可辨认净资产公允价值份额的差额确认为商誉，如果相关资产业绩表现未达预期或经营状况不佳，将可能引起公司的商誉减值的风险，从而对公司经营业绩产生不利影响。

八、2021 年度-2023 年度，公司投资活动产生的现金流量净额分别为-1,931,254.63 万元、-1,423,188.65 万元和-912,874.51 万元。近年来发行人资本支出有所波动，但均为净流出，由于生产线转型升级支出、采矿权资源获取、少量联合重组支出以及公司进行降耗、环保等技术改造，未来发行人还将面临一定的资本支出需要。

九、发行人采用发行股份及支付现金的方式，向中国建材股份等 26 名交易对方购买中联水泥 100%股权、南方水泥 99.9274%股权、西南水泥 95.7166%股权及中材水泥 100%股权（以下简称“标的资产”）。本次收购标的公司均为中国建材股份的控股企业，且主营业务均为水泥、熟料及商品混凝土等相关建材产品的研发、生产和销售，与发行人主营业务相同，通过本次重组进行深度整合，进一步提升了内部协同效应，降低单位成本，提高运行效率，巩固和加强发行人的市场占有率。

发行人向中国建材股份发行股份购买其持有的中联水泥 100%股权。发行人向中国建材股份、交银投资、万年青水泥、浙江尖峰、北京华辰世纪、杭州兆基投资、立马控股、浙江邦达投资、上海檀溪、王佑任、陆海洪、李秀娟、陈韶华、倪彪、曾永强、段寿军、陈旺、丁泽林、肖萧、宁少可、马志新发行股份，同时向农银投资、交银投资支付现金购买其持有的南方水泥的 99.9274%股权。发行人向中国建材股份、农银投资、交银投资、王勇、颜茂叶、张渭波、朱琴玲发行股份购买，并向农银投资支付现金其持有的西南水泥的 95.7166%股权。发行人向中国建材股份发行股份购买其持有的中材水泥 100%股权。

发行人以发行股份的方式募集此次资产收购的资金。发行股份的种类和面值、定价基准日及发行价格则根据《上市公司重大资产重组管理办法（2020 年修订）》规定执行。

本次发行股份购买资产的定价基准日为审议本次重组的相关议案的首次董事会决议公告日，即 2020 年 8 月 8 日。经各方友好协商，本次发行的发行价格为 13.38 元/股，即为定价基准日前 60 个交易日本公司股票交易均价的 90%。

发行人于 2021 年 4 月 2 日召开的 2020 年度股东大会审议通过了《新疆天山水泥股份有限公司 2020 年度利润分配预案的议案》，以公司的总股本 1,048,722,959 股为基数，按每 10 股派发现金红利 4.80 元（含税），共分配利润 503,387,020.32 元。前述利润分配方案实施后（除权除息日为 2021 年 5 月 26 日），本次发行股份购买资产的发行价格相应调整为 12.90 元/股。

标的资产总对价为 9,814,211.59 万元,根据前述股份发行价格及交易对价支付形式,其中 9,417,107.05 万元对价由本公司发行 7,300,082,968 股股份进行支付,397,104.54 万元对价以现金形式支付。

本次发行股份购买资产的发行对象为全部交易对方,包括持有中联水泥 100%股权、中材水泥 100%股权的中国建材;合计持有南方水泥 99.9274%股权的中国建材、交银投资、万年青水泥、浙江尖峰、北京华辰世纪、杭州兆基投资、立马控股、浙江邦达投资、上海檀溪、王佑任、陆海洪、李秀娟、陈韶华、倪彪、曾永强、段寿军、陈旺、丁泽林、肖萧、宁少可、马志新;合计持有西南水泥 95.7166%股权的中国建材、农银投资、交银投资、王勇、颜茂叶、张渭波、朱琴玲。发行对象以其持有的标的公司股权认购本次发行的股份。

2021 年 9 月 29 日,发行人披露《新疆天山水泥股份有限公司关于发行股份及支付现金购买资产并募集配套资金暨关联交易之标的资产过户完成的公告》,截至公告披露之日,交易涉及的标的公司中联水泥、南方水泥、西南水泥及中材水泥相关股权均已过户登记至天山股份名下。

本次发行新增股份数量为 7,300,082,968 股,已于 2021 年 10 月 25 日获中国证券登记结算有限责任公司深圳分公司受理登记申请材料,已在 2021 年 11 月 2 日于深圳证券交易所上市。

十、截至 2021-2023 年末,公司在建工程价值分别为 1,257,851.04 万元、1,469,809.35 万元和 2,016,693.86 万元,占总资产的比例分别为 4.41%、5.09%和 6.84%。发行人在建项目主要为新建水泥及相关产品的生产线项目或者是对已有生产线进行升级改造的技术改造项目。以上项目均为等量或减量置换项目,不涉及新增水泥产能的情况。未来发行人通过更新设备、环保改造、整合资源等手段,进一步淘汰落后或过剩产能。

十一、2021 年度-2023 年度,发行人投资收益金额分别为 17.66 亿元、4.99 亿元和 1.75 亿元,公允价值变动收益分别为-0.98 亿元、-1.14 亿元和 0.92 亿元,信用减值损失金额分别为-13.50 亿元、4.78 亿元和 0.98 亿元,资产减值损失金额分别为-386,951.62 万元、-23,608.46 万元和-567.71 万元,金额较大,对发行人净利润的影响作用较大。

十二、发行人属于投资控股型企业,其经营成果主要来自于下属区域子公司。发行人母公司主营业务为水泥及相关制品的生产和销售。截至 2023 年末,发行人母公司总

资产 1,266.09 亿元，净资产 813.90 亿元，资产负债率为 35.72%。2023 年度，发行人母公司营业收入 6.94 亿元，营业利润 38.19 亿元，净利润 38.41 亿元。截至 2023 年末，发行人母公司在产水泥熟料生产线 2 条，水泥熟料年产能 248 万吨，2023 年实现水泥销量 169.2 万吨。

发行人对下属子公司进行控股且具有实际控制权。未来随着发行人下属子公司盈利能力不断提升，发行人本部有望持续、稳定地从其子公司获得分红，从而为本期债券本息偿付提供一定的盈利支撑。但若债券存续期内发行人子公司分红政策发生不利变化或子公司盈利能力下降等，将对发行人偿债能力产生不利影响。

### 十三、投资者适当性条款

根据《证券法》等相关规定，本期债券仅面向专业机构投资者发行，普通投资者及专业投资者中的个人投资者不得参与发行认购。本期债券上市后将实施投资者适当性管理，仅限专业机构投资者参与交易，普通投资者及专业投资者中的个人投资者认购或买入的交易行为无效。

十四、本期债券设置了“发行人资信维持承诺”、“救济措施”等投资者保护条款。详见“第十节 投资者保护机制”。

十五、本期发行结束后，公司将尽快向深圳证券交易所提出关于本期债券上市交易的申请。本期债券符合在深圳证券交易所的上市条件，交易方式包括：匹配成交、协商成交、点击成交、询价成交、竞买成交。但本期债券上市前，公司财务状况、经营业绩、现金流和信用评级等情况可能出现重大变化，公司无法保证本期债券的上市申请能够获得深圳证券交易所同意，若届时本期债券无法上市，投资者有权选择将本期债券回售予本公司。因公司经营与收益等情况变化引致的投资风险和流动性风险，由债券投资者自行承担，本期债券不能在除深圳证券交易所以外的其他交易场所上市。

十六、本公司主体信用等级为 AAA，本期债券债项评级 AAA，符合进行债券通用质押式回购交易的基本条件。

十七、债券持有人会议根据《债券持有人会议规则》审议通过的决议，对所有债券持有人（包括所有出席会议、未出席会议、反对决议或放弃投票权的债券持有人，以及在相关决议通过后受让本期债券的持有人）均有同等约束力。在本期债券存续期间，债券持有人会议在其职权范围内通过的任何有效决议的效力优先于包含债券受托管理人



在内的其他任何主体就该有效决议内容做出的决议和主张。债券持有人认购、购买或以其他合法方式取得本期债券均视作同意并接受发行人为本期债券制定的《债券受托管理协议》、《债券持有人会议规则》并受之约束。

十八、发行人承诺合规发行，不从事《关于进一步规范债券发行业务有关事项的通知》第三条第二款规定的行为。投资者向承销机构承诺审慎合理投资。投资者不得协助发行人从事违反公平竞争、破坏市场秩序等行为。投资者不得通过合谋集中资金等方式协助发行人直接或者间接认购自己发行的债券，不得为发行人认购自己发行的债券提供通道服务，不得直接或者变相收取债券发行人承销服务、融资顾问、咨询服务等形式的费用。资管产品管理人及其股东、合伙人、实际控制人、员工不得直接或间接参与上述行为。投资者不从事《关于进一步规范债券发行业务有关事项的通知》第八条第二款、第三款规定的行为。

## 目 录

声 明 .....	2
重大事项提示 .....	3
目 录 .....	10
释 义 .....	12
专项名词释义 .....	15
第一节 发行概况 .....	16
一、本次发行的基本情况 .....	16
二、认购人承诺 .....	19
第二节 募集资金运用 .....	20
一、募集资金运用计划 .....	20
二、前次公司债券募集资金使用情况 .....	26
三、本期公司债券募集资金使用承诺 .....	26
第三节 发行人基本情况 .....	27
一、发行人概况 .....	27
二、发行人历史沿革 .....	28
三、发行人股权结构 .....	41
四、发行人权益投资情况 .....	43
五、发行人的治理结构及独立性 .....	47
六、现任董事、监事和高级管理人员的基本情况 .....	59
七、发行人主要业务情况 .....	66
八、媒体质疑事项 .....	94
九、发行人报告期是否存在重大违法违规行为 .....	94
第四节 财务会计信息 .....	95
一、会计政策/会计估计调整对财务报表的影响 .....	96
二、合并报表范围的变化 .....	97
三、公司报告期内合并及母公司财务报表 .....	101

四、报告期内主要财务指标 .....	111
五、管理层讨论与分析 .....	112
六、公司有息负债情况 .....	139
七、关联方及关联交易 .....	140
八、重大或有事项或承诺事项 .....	165
九、资产抵押、质押和其他限制用途安排 .....	169
十、投资控股型架构相关情况 .....	169
<b>第五节 发行人及本期债券的资信状况 .....</b>	<b>173</b>
一、报告期历次主体评级、变动情况及原因 .....	173
二、信用评级报告的主要事项 .....	173
三、发行人的资信情况 .....	174
<b>第六节 备查文件 .....</b>	<b>180</b>
一、备查文件内容 .....	180
二、备查文件查阅地点 .....	180
三、备查文件查询网站 .....	181

## 释 义

在本募集说明书摘要中，除非文意另有所指，下列词语具有如下含义：

简称	指	释义
发行人/本公司/公司/天山股份/天山水泥	指	新疆天山水泥股份有限公司
公司本部	指	新疆天山水泥股份有限公司本部
控股股东/中国建材股份/中国建材/建材股份	指	中国建材股份有限公司
最终实际控制人/国务院国资委	指	国务院国有资产监督管理委员会
股东大会	指	新疆天山水泥股份有限公司股东大会
董事会	指	新疆天山水泥股份有限公司董事会
监事会	指	新疆天山水泥股份有限公司监事会
本次债券	指	根据发行人通过有权机构决策，向专业机构投资者公开发行的不超过人民币100亿元（含人民币100亿元）的公司债券，即“新疆天山水泥股份有限公司2022年面向专业投资者公开发行公司债券”
本期债券	指	即“新疆天山水泥股份有限公司2024年面向专业投资者公开发行科技创新公司债券（第一期）”
发行文件	指	在本期债券发行过程中必需的文件、材料或其他资料及其所有修改和补充文件
主承销商	指	中信证券股份有限公司、中国国际金融股份有限公司、华泰联合证券有限责任公司、申万宏源证券有限公司、华西证券股份有限公司
牵头主承销商/簿记管理人/受托管理人/中信证券	指	中信证券股份有限公司
联席主承销商	指	中国国际金融股份有限公司、华泰联合证券有限责任公司、申万宏源证券有限公司、华西证券股份有限公司
本次发行	指	本次债券面向专业机构投资者的公开发行
本期发行	指	本期债券面向专业机构投资者的公开发行
承销团	指	主承销商为本期发行组织的承销团
余额包销	指	本期债券的主承销商组织的承销团按承销协议约定在规定的发售期结束后将剩余债券全部自行购入的承销方式
募集说明书	指	发行人为本期债券的发行而制作的《新疆天山水泥股份有限公司2024年面向专业投资者公开发行科技创新公司债券（第一期）募集说明书》
募集说明书摘要	指	发行人为本期债券的发行而制作的《新疆天山水泥股份有限公司2024年面向专业投资者公开发行科技创新公司债券（第一期）募集说明书摘要》
《公司法》	指	《中华人民共和国公司法》
《证券法》	指	《中华人民共和国证券法》
《管理办法》	指	《公司债券发行与交易管理办法》
中国证监会/证监会	指	中国证券监督管理委员会
证券业协会	指	中国证券业协会
证券登记机构/登记机构/登记托管机构/中证登	指	中国证券登记结算有限责任公司深圳分公司
深交所/交易所	指	深圳证券交易所

简称		释义
香港联交所	指	香港联合交易所有限公司
专业投资者	指	相关法律规定的专业机构投资者
《承销协议》	指	发行人和主承销商为本期债券发行签订的《新疆天山水泥股份有限公司2024年面向专业投资者公开发行科技创新公司债券（第一期）之承销协议》
《债券受托管理协议》	指	发行人和债券受托管理人签订的《新疆天山水泥股份有限公司2024年面向专业投资者公开发行公司债券受托管理协议》
《债券持有人会议规则》	指	发行人和债券受托管理人为本次债券发行而制定的《新疆天山水泥股份有限公司2024年面向专业投资者公开发行公司债券债券持有人会议规则》
审计机构/天职国际	指	天职国际会计师事务所（特殊普通合伙）、大华会计师事务所（特殊普通合伙）
评级机构/联合资信	指	联合资信评估股份有限公司
发行人律师/嘉源律所	指	北京市嘉源律师事务所
报告期/近三年及一期	指	2021年度、2022年度和2023年度
《公司章程》	指	发行人章程，即《新疆天山水泥股份有限公司章程》
截至目前	指	截至本募集说明书摘要签署日
中联水泥	指	中国联合水泥集团有限公司
中国建材集团	指	中国建材集团有限公司
中材股份	指	中国中材股份有限公司，已注销
南方水泥	指	南方水泥有限公司
北方水泥	指	北方水泥有限公司
西南水泥	指	西南水泥有限公司
中材水泥	指	中国中材水泥有限责任公司
农银投资	指	农银金融资产投资有限公司
交银投资	指	交银金融资产投资有限公司
万年青水泥	指	江西万年青水泥股份有限公司
浙江尖峰	指	浙江尖峰集团股份有限公司
北京华辰世纪	指	北京华辰世纪投资有限公司
杭州兆基投资	指	杭州兆基投资合伙企业（有限合伙）（已更名为“十堰兆基商业管理合伙企业（有限合伙）”，已注销）
立马控股	指	立马控股集团股份有限公司
浙江邦达投资	指	浙江邦达投资有限公司
上海檀溪	指	上海檀溪集团有限公司
本次重组	指	天山股份向中国建材股份有限公司等交易对方发行股份及支付现金收购中联水泥100.00%的股权，南方水泥99.9274%的股权，西南水泥95.7166%的股权，中材水泥100.00%的股权，同时拟向不超过三十五名符合条件的特定对象非公开发行股份募集配套资金
《重组管理办法》	指	《上市公司重大资产重组管理办法》
《26号准则》	指	《公开发行证券的公司信息披露内容与格式准则第26号——上市公司重大资产重组》
《重组若干规定》	指	《关于规范上市公司重大资产重组若干问题的规定》（证监会公告[2016]17号）
《财务顾问业务管理办法》	指	《上市公司并购重组财务顾问业务管理办法》
交易日	指	按照深圳证券交易所规定、惯例执行的可交易的日期

简称		释义
工作日	指	中华人民共和国境内商业银行的对公营业日（不包括法定假日或休息日）
法定假日	指	中华人民共和国的法定假日（不包括香港特别行政区、澳门特别行政区和台湾省的法定假日）
元/万元/亿元	指	人民币元/万元/亿元

## 专项名词释义

简称	指	释义
水泥	指	粉状水硬性无机胶凝材料，加水搅拌后成浆体，能在空气中或水中硬化，并能把砂、石等材料牢固地胶结在一起，坚固耐久，广泛应用于土木建筑、水利、国防等工程
熟料	指	原料经粉磨成生料，煅烧后的熔块，为水泥的半成品
骨料	指	混凝土及砂浆中起骨架和填充作用的粒状材料，在建筑物中起骨架和支撑作用
商品混凝土	指	由胶凝材料（如水泥）、水和骨料等按适当比例配制，经混合搅拌，硬化成型的一种人工石材以硅酸钙为主的硅酸盐水泥熟料，5%以下的石灰石或粒化高炉矿渣，适量石膏磨细制成的水硬性胶凝材料
原燃材料	指	原材料及燃料
余热发电	指	利用生产过程中多余的热能转换为电能的技术，余热发电不仅节能，还有利于环境保护
新型干法水泥	指	采用窑外分解新工艺生产的水泥。其生产以悬浮预热器和窑外分解技术为核心，采用新型原料、燃料均化和节能粉磨技术及装备，全线采用计算机集散控制，实现水泥生产过程自动化和高效、优质、低耗、环保

本募集说明书摘要中，部分合计数与各加数直接相加之和在尾数上可能略有差异，这些差异是由于四舍五入造成的。

## 第一节 发行概况

### 一、本次发行的基本情况

#### （一）本次发行的内部批准情况及注册情况

2021 年 12 月 9 日，本公司第八届董事会第一次会议审议并通过了《关于拟注册公开发行公司债券的议案》，同意公司拟向中国证券监督管理委员会申请注册公司债券，公司董事会提请公司股东大会授权公司董事会及管理层全权决定公司债券注册及发行有关的全部事宜。

2021 年 12 月 27 日，本公司 2021 年第七次临时股东大会审议并通过了《关于拟注册公开发行公司债券的议案》。

本公司于 2022 年 6 月 27 日获得中国证券监督管理委员会批复（证监许可[2022]1373 号），同意公司面向专业投资者公开发行面值不超过（含）100 亿元的公司债券。公司将综合市场等各方面情况确定债券的发行时间、发行规模及其他具体发行条款。

#### （二）本期债券的主要条款

**发行主体：**新疆天山水泥股份有限公司。

**债券名称：**新疆天山水泥股份有限公司 2024 年面向专业投资者公开发行科技创新公司债券（第一期）。

**发行规模：**本期公司债券面值总额不超过 20 亿元（含 20 亿元）。

**债券期限：**本期债券期限为 3 年期。

**债券票面金额：**100 元。

**发行价格：**本期债券按面值平价发行。

**增信措施：**本期债券无担保。

**债券形式：**实名制记账式公司债券。投资者认购的本期债券在证券登记机构开立的托管账户托管记载。本期债券发行结束后，债券持有人可按照有关主管机构的规定进行债券的转让、质押等操作。

**债券利率及其确定方式：**本期债券票面利率为固定利率，票面利率将根据网下询价



簿记结果，由公司与簿记管理人按照有关规定，在利率询价区间内协商一致确定。债券票面利率采取单利按年计息，不计复利。

**发行方式：**本期债券发行采取线上簿记建档系统的方式面向专业机构投资者询价、根据簿记建档情况进行配售的发行方式。

**发行对象：**本期债券发行对象为在中国证券登记结算有限责任公司深圳分公司开立 A 股证券账户的专业机构投资者（法律法规禁止购买者除外）。

**承销方式：**本期债券由主承销商以余额包销的方式承销。

**配售规则：**主承销商根据网下询价结果对所有有效申购进行配售，机构投资者的获配金额不会超过其有效申购中相应的最大申购金额。配售依照以下原则进行：按照投资者的申购利率从低到高进行簿记建档，按照申购利率从低向高对申购金额进行累计，当累计金额超过或等于本期债券发行总额时所对应的最高申购利率确认为发行利率，申购利率在最终发行利率以下（含发行利率）的投资者按照等比例的原则配售；在价格相同的情况下，按照时间优先的原则进行配售，同时适当考虑长期合作的投资者优先。

**起息日期：**本期债券的起息日为 2024 年 4 月 24 日。

**兑付及付息的债权登记日：**将按照深交所和证券登记机构的相关规定执行。

**付息方式：**本期债券按年付息。

**付息日：**本期债券的付息日期为 2025 年至 2027 年间每年的 4 月 24 日（如遇法定节假日或休息日，则顺延至其后的第 1 个交易日；顺延期间付息款项不另计利息）。

**兑付方式：**到期一次还本。

**兑付日：**本期债券的兑付日为 2027 年 4 月 24 日（如遇法定节假日或休息日，则顺延至其后的第 1 个交易日，顺延期间兑付款项不另计利息）。

**支付金额：**本期债券于付息日向投资者支付的利息为投资者截至利息登记日收市时所持有的本期债券票面总额与票面利率的乘积，于兑付日向投资者支付的本息金额为投资者截至兑付登记日收市时投资者持有的本期债券最后一期利息及所持有的本期债券票面总额的本金。

本息支付将按照债券登记机构的有关规定统计债券持有人名单，本息支付方式及其他具体安排按照债券登记机构的相关规定办理。

**偿付顺序：**本期债券在破产清算时的清偿顺序等同于发行人普通债务。

**信用评级机构及信用评级结果：**经联合资信综合评定，公司的主体信用等级为 AAA，本期公司债券信用等级为 AAA，评级展望为稳定。在本期债券的存续期内，资信评级机构每年将对公司主体信用等级进行一次跟踪评级。

**拟上市交易场所：**深圳证券交易所

**募集资金用途：**本期债券的募集资金在扣除发行费用后，将用于偿还有息债务。

**募集资金专项账户：**本公司将根据《公司债券发行与交易管理办法》《债券受托管理协议》《公司债券受托管理人执业行为准则》等相关规定，指定专项账户，用于公司债券募集资金的接收、存储、划转。

**牵头主承销商：**中信证券股份有限公司。

**联席主承销商：**中国国际金融股份有限公司、华泰联合证券有限责任公司、申万宏源证券有限公司、华西证券股份有限公司。

**簿记管理人：**中信证券股份有限公司。

**债券受托管理人：**中信证券股份有限公司。

**通用质押式回购安排：**本公司主体信用等级为 AAA，本期债券信用等级为 AAA，本期债券符合进行通用质押式回购交易的基本条件，具体折算率等事宜将按证券登记机构的相关规定执行。

**税务提示：**根据国家有关税收法律、法规的规定，投资者投资本期债券所应缴纳的税款由投资者承担。

### （三）本期债券发行及上市安排

#### 1. 本期债券发行时间安排

发行公告刊登日期：2024 年 4 月 19 日。

发行首日：2024 年 4 月 23 日。

预计发行期限：2024 年 4 月 23 日至 2024 年 4 月 24 日，共 2 个交易日。

网下发行期限：2024 年 4 月 23 日至 2024 年 4 月 24 日，共 2 个交易日。

## 2.本期债券上市安排

本期发行结束后，本公司将尽快向深交所提出关于本期债券上市的申请，具体上市时间将另行公告。

## 二、认购人承诺

购买本期债券的投资者（包括本期债券的初始购买人和二级市场的购买人，及以其他方式合法取得本期债券的人，下同）被视为作出以下承诺：

- （一）接受募集说明书对本期债券项下权利义务的所有规定并受其约束；
- （二）本期债券的发行人依有关法律、法规的规定发生合法变更，在经有关主管部门批准后并依法就该等变更进行信息披露时，投资者同意并接受该等变更；
- （三）本期债券发行结束后，发行人将申请本期债券在深圳证券交易所上市交易转让，并由主承销商代为办理相关手续，投资者同意并接受此安排。

## 第二节 募集资金运用

### 一、募集资金运用计划

#### （一）本期债券的募集资金规模

经发行人董事会、股东大会审议通过，并经中国证券监督管理委员会出具批复（证监许可[2022]1373号），本次债券发行总额不超过（含）100亿元。根据公司自身经营状况及债务情况，本期债券发行总额为不超过（含）20亿元。

#### （二）本期债券募集资金运用计划

本期债券为科技创新公司债券，相关科创属性论述如下：

##### （1）所属的科技创新领域

发行人主要经营基础建材主营业务，是中国规模最大、产业链完整、全国性布局的水泥公司。2023年度，公司熟料产能、商品混凝土产能居全国第一、骨料产能全国领先，市场范围涵盖25个省、自治区、直辖市。发行人以科技创新驱动高质量发展，锻造国家战略科技力量，深入推动科技成果产业化。

##### （2）自身科技创新属性及相关政策依据

根据《深圳证券交易所公司债券发行上市审核业务指引第7号——专项品种公司债券》（以下简称“《7号指引》”）之“第七章科技创新公司债券”之“第二节发行主体”第七十八及七十九条规定：“发行人申请发行科技创新公司债券并在深交所上市或者挂牌的，最近一期末资产负债率原则上不高于80%。科技创新类发行人应当具有显著的科技创新属性，并符合下列情形之一：

1. 发行人最近3年累计研发投入占累计营业收入的5%以上，或者最近3年累计研发投入金额在6,000万元以上；
2. 发行人报告期内科技创新领域累计营业收入占营业总收入的50%以上；
3. 发行人形成核心技术和主营业务收入的发明专利（含国防专利）合计30项以上，或者为具有50项以上著作权的软件行业企业。”

发行人诚信记录优良，公司治理运行规范，具备良好的偿债能力，最近一期末资产负债率为65.89%。2021-2023年度，发行人研发费用分别为179,329.39万元、191,076.66万元和238,376.52万元，最近3年研发投入金额累计在6,000万元以上。截至2023年

末，公司现有发明专利 429 项，实用新型专利 3,398 项，外观设计 11 项，上述相关专利主要集中在发行人下属各级子公司。

**综上，发行人符合《7 号指引》关于科创企业类主体认定标准的 1 和 3 项。**

### **（3）所持有的创新技术先进性及具体表现**

发行人研究并积极响应国家各项政策，创新模式，将双碳工作融入行业生态建设；加强绿色低碳前沿技术攻关，加强低碳产品开发与碳捕集利用等科技创新，科学构建双碳标准体系和碳管理平台，积极探索双碳管理标准化路径，为即将实施水泥行业碳排放权全国交易做好准备；加快生产线节能改造治理，提升原燃料替代水平，加快光伏、风电等绿色能源布局，加强水泥窑协同处置建设和运行；聚焦市场需求推动产品高端化，加快特种水泥研发应用和布局优化；不断完善科技创新组织管理体系，深化科技创新协同，加强高新技术企业培育，推动研发项目向多领域拓展。公司拥有特种水泥、混凝土水泥制品专业研究院各 1 所、2 座博士后工作站、2 个国家认定企业技术中心、1 个行业重点实验室、7 个省级企业技术中心、5 个省级工程技术研究中心、65 家高新技术企业，5 名专家享受国务院特殊津贴。

发行人秉承“材料创造美好世界”的企业使命，聚力研发高镁低热水泥，填补新疆高寒、高海拔水利工程用水泥空白，创一流生产线熟料综合电耗达国内领先水平，多项指标达到国家一级能效水平。同时，公司积极推进燃料替代，有序开展二氧化碳捕捉、利用及封存项目，大规模使用包括光伏、风电、储能在内的新能源技术，大力推进原料替代，加速低碳熟料技术研发应用，引领行业低碳转型。2023 年发行人共有 10 家所属公司通过了 12 项低碳产品认证、拥有 122 家国家级绿色工厂（含全国预拌混凝土绿色示范工厂）、98 座省级绿色矿山，积极推动建材行业科技创新、绿色转型的央企“排头兵”责任。

### **（4）正在从事的研发项目及进展情况**

发行人科技创新技术不断突破。一批关键核心技术陆续取得突破，日产万吨水泥生产线关键技术及成套装备研发技术、新型干法水泥、特种水泥与高性能混凝土、重大工程用特种水泥与高性能混凝土关键技术等，运用至国家各类重大工程。2022 年，公司制定并发布十四五“双碳”发展规划，围绕产品创新、能源转型与固碳技术三大方向提出相关规划目标与实施措施。发行人大力推动产品创新，推进原料替代，加速低碳熟料技术研发应用，将相关创新工艺及低碳技术及材料运用到日常生产经营，助力水泥行业低

碳发展。公司所研发生产的低热硅酸盐水泥成功应用于白鹤滩水电站、乌东德水电站等国家重点工程建设；研发生产的油井水泥应用于中石油、中海油、中石化等各大油田；研发生产的低热硅酸盐水泥在枕头坝、沙坪、龙须口电站以及川藏铁路得到广泛应用。2023 年，公司研发的微膨胀低热硅酸盐水泥、抗冲磨低热硅酸盐水泥荣获 2023 年“世界水泥协会绿色创新产品奖”。

2023 年，发行人共有 143 家所属公司获得绿色建材认证荣誉称号。2023 年，公司累计获得有效专利数 3,857 个，其中实用新型专利数 3,398 个，发明专利数 429 个，软件著作权成功登记数 30 个。同时，发行人加快数字化转型步伐，2023 年，发行人共建智能工厂 26 家，自动化信息化生产线 1,038 条，数字化矿山 15 座。

#### （5）保持持续技术创新的机制和安排

公司拥有完善的科技创新体系，多年耕耘形成深厚的品牌知名度和产品质量、保供、服务等方面的市场美誉度。公司在水泥行业具有成熟的技术创新优势，推进技术攻关、新成果应用，重视技术创新的驱动作用和产学研结合的协同作用，技术创新已经成为企业高质量发展新动力，加快高端化、智能化、绿色化建设，全面提升企业核心科技竞争力，促进企业高质量发展。

综上，依据中国证监会、深交所出具的相关法律和规范性文件，结合发行人所处行业及业务发展目标等因素，发行人可认定为科创企业类发行人，本期债券可认定为科技创新公司债券。

本期公司债券发行规模不超过 20 亿元（含 20 亿元），扣除相关发行费用后，拟全部用于偿还有息债务。根据本期债券发行时间和实际发行规模、募集资金到账时间、公司债务结构调整计划及其他资金使用需求等情况，发行人未来可能在履行相关程序后调整用于偿还到期债务。

本期债券募集资金 20 亿元拟用于偿还有息债务。具体明细如下：

单位：万元

序号	债务人	债权人	借款起始日	借款到期日	借款余额	拟使用募集资金金额
1	南方水泥有限公司	中国农业银行股份有限公司上海金山支行	2024/4/1	2024/9/17	29,000.00	200,000.00
2	南方水泥有限公司	中国农业银行股份有限公司上海金山支行	2024/3/30	2024/9/17	20,000.00	

序号	债务人	债权人	借款起始日	借款到期日	借款余额	拟使用募集资金金额
3	南方水泥有限公司	杭州银行股份有限公司 余杭支行	2024/4/1	2024/4/26	40,000.00	
4	西南水泥有限公司	中国银行股份有限公司 成都高新技术产业开发区支行	2022/12/6	2024/6/6	43,300.00	
5	湖南南方水泥集团有限公司	招商银行股份有限公司 长沙分行	2023/7/11	2024/7/9	20,000.00	
6	南方新材料科技有限公司	中国进出口银行湖南省 分行	2023/7/10	2024/7/10	26,600.00	
7	云南天山水泥有限公司	中国银行股份有限公司 云南省分行	2023/5/31	2024/5/31	5,000.00	
8	贵州天山水泥有限公司	中国建设银行股份有限公司 贵阳河滨支行	2022/11/30	2024/5/30	18,500.00	
9	中材萍乡水泥有限公司	中国银行股份有限公司 萍乡市分行	2023/4/26	2024/4/26	8,000.00	
10	新泰中联泰丰水泥有限公司	中国建材集团财务有限 公司	2023/4/28	2024/4/28	15,000.00	
11	南方新材料科技有限公司	中国民生银行股份有限公司 长沙分行	2024/3/25	2024/5/24	10,000.00	
12	西南水泥有限公司	中国邮政储蓄银行股份 有限公司成都市分行	2022/11/28	2025/11/20	59,580.00	
	<b>合计</b>	-	-	-	<b>294,980.00</b>	<b>200,000.00</b>

注 1：发行人拟提前偿还上述有息债务。偿还期限超过一年的，将在一年内提前偿还。

注 2：以上用途中的债务人均均为发行人合并报表范围内子公司。

公司将根据债券募集资金的实际到位时间和公司债务结构调整需要，本着有利于优化公司财务结构，减少利息费用支出的原则，对具体运用计划进行适当的调整。

因本期债券的发行时间及实际发行规模尚有一定不确定性，发行人将综合考虑本期债券发行时间及实际发行规模、募集资金的到账情况、相关债务本息偿付要求、公司债务结构调整计划等因素，本着有利于优化公司债务结构和节省财务费用的原则，未来可能在履行相关程序后调整偿还有息负债的具体明细，并及时进行信息披露。

在有息债务偿付日前，发行人可以在不影响偿债计划的前提下，根据公司财务管理制度，将闲置的债券募集资金用于补充流动资金（单次补充流动资金最长不超过 12 个月）。发行人严格按照公司相关制度，合理配置补充流动资金，确保资金安全和效率，确保补充流动资金遵守相关规定和募集说明书约定。发行人将提前做好临时补流资金的回收安排，于临时补流之日起 12 个月内回收临时补流资金并归集至募集资金专户。

### （三）募集资金的现金管理

在不影响募集资金使用计划正常进行的情况下，发行人经公司董事会或者内设有权机构批准，可将暂时闲置的募集资金进行现金管理，投资于安全性高、流动性好的产品，如国债、政策性银行金融债、地方政府债、交易所债券逆回购等。

### （四）募集资金使用计划调整的授权、决策和风险控制措施

发行人调整募集资金用途的，将经债券持有人会议审议通过，并及时进行信息披露。

### （五）本期债券募集资金专项账户管理安排

公司拟开设募集资金专户作为本次募集资金专项账户，用于本期债券募集资金的存放、使用及监管。本期债券的资金监管安排包括募集资金管理制度的设立、债券受托管理人根据《债券受托管理协议》等的约定对募集资金的监管进行持续的监督等措施。

#### 1. 募集资金管理制度的设立

为了加强规范发行人发行债券募集资金的管理，提高其使用效率和效益，根据《中华人民共和国公司法》《中华人民共和国证券法》《公司债券发行与交易管理办法》等相关法律法规的规定，公司制定了募集资金管理制度。公司将按照发行申请文件中承诺的募集资金用途计划使用募集资金。

#### 2. 债券受托管理人的持续监督

根据《债券受托管理协议》，受托管理人应当对发行人专项账户募集资金的接收、存储、划转与本息偿付进行监督。

发行人已安排中信证券作为本期债券受托管理人，签订《债券受托管理协议》。债券受托管理人将按照已签订的《债券受托管理协议》的约定，对专项账户资金使用情况进行检查，确保本期债券募集资金用于募集说明书披露的用途。

公司将与监管银行签订募集资金专项账户监管协议，约定由监管银行监督偿债资金的存入、使用和支取情况。募集资金只能用于募集说明书披露的用途，除此之外不得用于其他用途。

同时，公司将遵循真实、准确、完整的信息披露原则，按《管理办法》、证券业协会、深圳证券交易所有关规定和《债券受托管理协议》相关约定进行重大事项信息披露，使其专项偿债账户信息受到债券持有人、债券受托管理人和股东的监督，防范偿债风险。



## （六）募集资金运用对发行人财务状况的影响

### 1.对发行人负债结构的影响

本期债券发行完成后，将引起发行人资产负债结构的变化。假设发行人的资产负债结构在以下假设基础上发生变动：

（1）相关财务数据模拟调整的基准日为 2023 年 12 月 31 日；

（2）假设不考虑融资过程中产生的需由发行人承担的相关费用，本期债券募集资金净额为 20 亿元；

（3）假设本期债券募集资金净额 20 亿元全部计入 2023 年 12 月 31 日的资产负债表；

（4）假设本期债券募集资金的用途为 20 亿元全部用于到期债务（假设均为一年以内到期）；

（5）假设公司债券发行在 2023 年 12 月 31 日完成。

基于上述假设，本次发行对发行人合并报表财务结构的影响如下表：

单位：万元

项目	2023 年 12 月 31 日	本期债券发行后（模拟）	模拟变动额
流动资产	6,589,443.93	6,589,443.93	-
非流动资产	22,882,791.11	22,882,791.11	-
资产合计	29,472,235.04	29,472,235.04	-
流动负债	11,667,748.49	11,467,748.49	-200,000.00
非流动负债	7,750,288.30	7,950,288.30	200,000.00
负债合计	19,418,036.80	19,418,036.80	-
资产负债率	65.89%	65.89%	-
流动比率	0.56 倍	0.57 倍	0.01 倍

### 2.对于发行人短期偿债能力的影响

本期债券募集资金的运用，将使发行人的营运资金得到充实，公司的流动比率、速动比率将有所提高，流动资产对于流动负债的覆盖能力将得到提升，短期偿债能力进一步增强。

综上所述，本期债券的发行将进一步优化公司的财务结构，大大增强公司短期偿债能力，同时为公司的未来业务发展提供稳定的中长期资金支持，使公司更有能力面对市场的各种挑战，保持主营业务持续稳定增长，并进一步扩大公司市场占有率，提高公司

盈利能力和核心竞争能力。

发行人募集资金用途符合公司当前发展的现实需求和未来发展规划的实施要求，有利于公司优化债务结构、进一步增强公司的抗风险的能力，提升公司的市场竞争力。

## 二、前次公司债券募集资金使用情况

截至本募集说明书摘要签署之日，发行人前次公司债券募集资金与募集说明书披露的用途一致，具体使用情况如下：

序号	证券简称	起息时间	募集资金总额	已使用募集资金	募集资金余额	募集资金专户运作情况	募集资金约定用途	实际用途
1	22 天山 01	2022-09-22	20 亿元	20 亿元	0 亿元	发行人募集资金专户运作正常。	扣除相关发行费用后，拟全部用于偿还有息债务。	本期公司债券募集资金的使用与债券募集资金说明书约定的用途、使用计划一致。

## 三、本期公司债券募集资金使用承诺

发行人承诺将严格按照募集说明书约定的用途使用本期债券的募集资金，不用于弥补亏损和非生产性支出，不用于高耗能、高排放的相关用途。

发行人承诺，如在存续期间变更募集资金用途，将履行相关程序并及时披露有关信息。

## 第三节 发行人基本情况

### 一、发行人概况

公司名称：新疆天山水泥股份有限公司

股票代码：000877.SZ

法定代表人：赵新军

注册资本：人民币 866,342.2814 万元

实收资本：人民币 866,342.2814 万元

成立日期：1998 年 11 月 18 日

统一社会信用代码：91650000710886440T

住所：新疆乌鲁木齐市达坂城区白杨沟村

邮政编码：200126、830013

联系电话：021-68989008

传真：021-68989042

办公地址：上海市浦东新区世博馆路 70 号中国建材大厦、新疆维吾尔自治区乌鲁木齐市河北东路 1256 号天合大厦、

信息披露事务负责人：李雪芹

信息披露事务负责人联系方式：021-68989008

所属行业：制造业-非金属矿物制品业

经营范围：水泥及相关产品的开发、生产、销售和技术服务；建材产品进出口业务；商品混凝土的生产、销售；石灰岩、砂岩的开采、加工及销售；房屋、设备租赁；财务咨询；技术咨询；货物运输代理；装卸、搬运服务；货运信息、商务信息咨询；钢材、橡塑制品、金属材料、金属制品、水性涂料、电线电缆、机械设备、机电设备、木材、石材、耐火材料、玻璃陶瓷制品、环保设备、五金交电、仪器仪表、电子产品、数码产品、电子元器件、通讯器材的销售；商品采购代理；石灰石、水泥、混凝土生产所用的工业废渣的销售；石膏的开采、加工与销售；水泥制品、水泥熟料、粉煤矿渣、混凝土

骨料的生产与销售；水泥及商混设备制造、安装、维修；一般货物与技术的进出口经营（依法须经批准的项目，经相关部门批准后方可开展经营活动）。

网址：www.sinoma-tianshan.cn

## 二、发行人历史沿革

### （一）历史沿革信息

序号	发生时间	事件类型	基本情况
1	1998-11-18	设立	新疆天山水泥股份有限公司是新疆维吾尔自治区人民政府（新政函〔1998〕70号）批准成立，并经自治区人民政府（新政函〔1998〕95号）同意调整发起人及股本，以新疆水泥厂45万吨分厂为主体进行改组，联合新疆石油管理局、新疆对外经济贸易（集团）有限责任公司、新疆金融租赁有限责任公司、中国建筑材料西北公司、新疆建化工业总厂等五家单位共同发起，以募集方式设立股份有限公司，其中发起人股份7,946万股。天山股份于1998年11月18日在新疆维吾尔自治区工商行政管理局登记，注册资本12,946.00万元。
2	1999-01-07	上市	经自治区人民政府新政函[1998]71号《关于同意设立新疆天山水泥股份有限公司（筹）向社会公开发行股票并上市的批复》同意，并经中国证监会1998年10月13日以证监发[1998]264号、265号《关于新疆天山水泥股份有限公司（筹）申请向社会公开发行股票的批复》批准，天山股份向社会公开发行人民币普通股5,000.00万股，公司股票于1999年1月7日在深圳证券交易所上市交易。
3	2000-04-28	增资	2000年4月28日，根据股东大会决议，公司于2000年进行增资配股，以1999年末总股本12,946.00万股为基数，向全体股东按10:3的比例配股，配股价12.30元/股，本次配股共募集资金18,450.00万元人民币，扣除发行费用后募集资金净额17,650.00万元人民币，此次配股于2000年10月完成，公司注册资本变更为14,446.00万元。
4	2001-09-06	增资	2001年9月6日，公司召开2001年临时股东大会，审议通过了《2001年中期分配方案》，同意公司以2001年中期末总股本14,446万股为基数，每10股派2.00元现金红利（含税），每10股派送2股红股。根据国家有关税法的规定，由公司代扣20%的个人所得税，因此扣税后，实际分配为每10股派1.20元现金红利，每10股派送2股红股。2001年10月送红股完成后，注册资本变更为17,335.20万元。
5	2004-07-28	增资	2004年7月28日，根据天山股份2003年年度股东大会决议，以2003年12月31日总股本17,335.20万股为基数，向全体股东以资本公积金每10股转增2股，转增后注册资本变更为20,802.24万元。
6	2006-03-31	其他	2006年3月31日，公司第一大股东中国非金属材料总公司实际控制人中国材料工业科工集团公司（现名为“中国中材集团公司”）与新疆自治区国资委正式签署《新疆维吾尔自治区国有资产监督管理委员会与中国材料工业科工集团公司签订了关于新疆天山建材（集团）有限责任公司股权划转协议书》，2006年6月19日，新疆维吾尔自治区人民政府出具新政函[2006]98号《关于同意划转新疆天山建材（集团）有限责任公司国有股权的批复》，批准此次股权划转。2006年11月9日，中国材料工业科工集团公司收到国务院国资委出具国资产权[2016]1400号《关于新疆天山建材（集团）有限责任公司国有股权无偿划转有关问题的批复》，批准本次划转。2006年12月完成此次划转，中国证监会豁免中国材料工业科工集团公司要约收购义务。至此，中国材料工业科工集团公司直接持有天山股份的股权比例达到21.56%，间接持有天山股份的比例14.72%，处于相对控股地位。

序号	发生时间	事件类型	基本情况
7	2016-06	其他	2006 年 6 月，天山股份实施股份分置改革工作。公司向流通股股东每 10 股送 3.20 股。国有法人股股东中国非金属材料总公司持有份数由 61,200,000 股变更为 44,843,871.00 股，持股比例由 29.42%变更为 21.56%，新疆天山建材（集团）有限责任公司持有股份数由 41,788,800.00 股变更为 30,620,451.00 股，持股比例由 20.09%变更为 14.72%。
8	2007-07-31	其他	2007 年 7 月 31 日，公司第一大股东中国非金属材料总公司，根据国务院国有资产监督管理委员会的《关于设立中国中材股份有限公司的批复》（国资改革〔2007〕651 号文），及国家工商行政管理总局颁发的《企业法人营业执照》，公司实际控制人中国中材集团公司联合泰安市国有资产经营有限公司等六家股东改制设立中国中材股份有限公司，天山股份第二大股东新疆天山建材（集团）有限责任公司持有的天山股份 14.72%的股份作为出资投入中材股份。本次改制完成后，天山股份控股股东中材股份直接持有天山股份 36.28%的股权。
9	2008-05-23	增资	2008 年 5 月 23 日，根据天山股份 2007 年年度股东大会决议，以 2007 年 12 月 31 日总股本 20,802.24 万股为基数，向全体股东以资本公积每 10 股转增 5 股，转增后注册资本变更为 31,203.36 万元。
10	2009-04-28	增资	2009 年 4 月 28 日，经第四届董事会第五次会议决议向特定对象非公开发行股票募集资金 150,000.00 万元。截至 2010 年 4 月 26 日止，天山股份非公开发行人民币普通股 7,691.15 万股，募集资金总额为人民币 153,900.00 万元，扣除各项发行费用人民币 3,900.00 万元，实际募集资金净额为人民币 150,000.00 万元，其中新增注册资本为人民币 7,691.15 万元，资本公积为人民币 142,309.00 万元。经信永中和会计师事务所有限责任公司出具 XYZH/2010A3031 号验资报告。天山股份变更后的注册资本金额为人民币 38,894.51 万元，实收股本为人民币 38,894.51 万元。
11	2010-12-31	其他	2010 年 12 月 31 日，天山股份注册资本 38,894.51 万元，控股股东中材股份持有公司 163,171,495.00 股，持股比例上升为 41.95%，仍为公司的第一大股东。截至 2010 年末，公司的实际控制人中国中材集团有限公司持有公司第一大股东中材股份 1,494,416,985.00 股，持股比例为 41.84%，间接持有中材股份持有的公司股份 41.84%。
12	2012-02-08	增资	2012 年 2 月 8 日，经中国证券监督管理委员会《关于核准新疆天山水泥股份有限公司增发股票的批复》（证监许可〔2011〕1615 号），公司召开第五届董事会第二次会议决议，公开发行人民币普通股 10,000.00 万股，募集资金总额为人民币 206,400.00 万元（含发行费用），扣除各项发行费用人民币 13,092.51 万元，实际募集资金净额为人民币 193,307.49 万元，其中新增注册资本为人民币 10,000.00 万元，资本公积为人民币 183,307.49 万元。经信永中和会计师事务所有限责任公司出具 XYZH/2011A3039 号验资报告。天山股份变更后的注册资本金额为人民币 48,894.51 万元，实收股本为人民币 48,894.51 万元。
13	2012-06-26	增资	2012 年 6 月 26 日，根据公司 2011 年股东大会决议，公司以本次转增前 48,894.51 万股为基数，以资本公积每 10 股转增 8 股，向全体股东实施分配，公司增加实收股本 39,115.61 万元。信永中和会计师事务所有限责任公司出具 XYZH/2011A3039-6 号验资报告。天山股份变更后的注册资本金额为人民币 88,010.13 万元，实收股本为人民币 88,010.13 万元。
14	2016-08-22	其他	经国务院国有资产监督管理委员会（以下简称“国资委”）批准，2016 年 8 月 22 日，公司原最终控制人中国中材集团有限公司与中国建筑材料集团有限公司实施重组，中国建筑材料集团有限公司更名为中国建材集团有限公司，中国中材集团有限公司股权自国资委无偿划转至中国建材集团有限公司持有，中国建材集团有限公司为重组后的母公司。

序号	发生时间	事件类型	基本情况
15	2017-11-30	增资	经证监会 2017 年 11 月 30 日《关于核准新疆天山水泥股份有限公司非公开发行股票批复》（证监许可[2017]2205 号），公司非公开发行股票 16,862.17 万股，募集资金合计为人民币 115,000.00 万元，扣除各项发行费用人民币 1,011.43 万元，实际募集资金净额为人民币 113,988.57 万元，其中新增注册资本人民币 16,862.17 万元、资本公积人民币 97,126.40 万元，增资后公司股本变更为人民币 104,872.30 万元，公司控股股东中材股份直接持有公司 45.87%的股权。
16	2020-05-15	其他	2018 年，中国建材集团有限公司旗下中国建材股份有限公司（以下简称“中国建材股份”）及中材股份进行合并，两家公司于 2018 年 5 月 2 日完成换股，中材股份股东按换股比转换为中国建材股份股东，中国建材股份持有中材股份 100.00%股权，2018 年 5 月 3 日合并后的中国建材股份 H 股正式在香港联交所上市交易。2020 年 5 月 15 日，中材股份持有的本公司股份完成过户登记。
17	2021-09-29	增资	2021 年 9 月 29 日，发行人完成收购中联水泥、南方水泥、西南水泥、中材水泥，四家公司相关股权均已过户登记至发行人名下。公司于 2021 年 11 月 22 日召开了第七届董事会第四十七次会议，审议通过了《关于修订<公司章程>的议案》，修订公司注册资本人民币 834,880.5927 万元，并于 2021 年 12 月 24 日完成工商登记。
18	2022-01-14	增资	2022 年 1 月 14 日，发行人非公开发行股票募集配套资金 314,616,887 股。根据天职国际于 2022 年 1 月 17 日出具的《新疆天山水泥股份有限公司验资报告》（天职业字[2022]1653 号），天山股份变更后的注册资本金额为人民币 866,342.2814 万元，实收注册资本为人民币 866,342.2814 万元，并于 2022 年 5 月 11 日完成工商登记。

## （二）重大资产重组情况

报告期内，发行人重大资产重组情况如下：

发行人已完成收购中联水泥、南方水泥、西南水泥、中材水泥，四家公司相关股权均已过户登记至发行人名下，本次收购构成重大资产重组。

### 1.重大资产重组方案背景及目的

#### （1）国家政策大力支持并购重组发展

国家鼓励企业兼并重组、做强做大。近年来，国务院相继颁布了《关于促进企业兼并重组的意见》（国发[2010]27 号）、《关于进一步优化企业兼并重组市场环境的意见》（国发[2014]14 号）、《关于进一步促进资本市场健康发展的若干意见》（国发[2014]17 号）等文件，鼓励企业充分发挥资本市场作用，开展并购重组，推动优势企业实施强强联合，提高产业集中度，促进规模化、集约化经营，培养一批具有国际竞争力的大型企业集团，推动产业结构优化升级。

2018 年以来，中国证监会深入贯彻落实党的十九大精神，在上市公司并购重组领域推出了一系列服务措施，陆续发布、修订多项办法以及实施准则。本次重组是加强企业资源整合、提高发展质量效益的重要途径，将推动中国建材水泥业务的深度整合，进一步拉升协同效应，降低单位成本，促进行业健康发展。

## （2）水泥行业供给侧改革深化，重组浪潮迭起

2016 年以来，中央和地方发布多项化解过剩产能压力的水泥行业政策，国家发改委发布去产能纲领性文件，水泥作为典型产能过剩行业，被重点提及；国务院办公厅发布《关于促进建材工业稳增长调结构增效益的指导意见》，对建材工业提出了总体要求和主要任务，将“三去一降一补”五大工作任务具体落实于建材行业，并明确提出通过推进联合重组压减过剩产能。

深化供给侧改革是增强我国经济质量优势的主攻方向。2017 年 10 月，习近平同志在十九大报告中指出，以供给侧结构性改革为主线，推动经济发展质量变革、效率变革、动力变革，提高全要素生产率。坚持去产能、去库存、去杠杆、降成本、补短板，优化存量资源配置，扩大优质增量供给。在此背景下，2016 年以来，行业协会和主导企业积极行动，区域自律、竞合和错峰生产相继开展，水泥行业区域整合如火如荼，中国建材与中材股份合并、金隅冀东重组、华新水泥收购拉法基水泥资产等多起行业整合陆续上演，兼并与收购成为水泥行业内部整合的方向。本次重组是中国建材深化供给侧结构改革，推动水泥行业深度整合的又一重大举措，是高质量发展的内在要求，通过推动产业集聚、化解过剩产能和转型升级，强化水泥业务的核心竞争力和持续发展能力。

## （3）控股股东内部多家水泥企业，亟待通过深度整合释放协同效应

为贯彻落实党的十八大和十八届三中、四中、五中全会精神，以及国务院国资委关于深入推进国有经济布局调整、深化国资国企改革、完善现代企业制度、加强党的建设的总体要求，进一步促进产能过剩行业优化重组，有力支撑供给侧结构性改革及“一带一路”倡议实施，围绕做强做优做大的核心目标，中国建材集团旗下两家 H 股公司中材股份和本公司控股股东中国建材采用换股吸收合并的方式实施重组整合。两家 H 股公司吸收合并后，中国建材直接持有上市公司 481,003,309 股股份（占本公司股份总数的 45.87%），成为本公司的控股股东。

标的公司均为中国建材的控股企业，且主营业务均为水泥、熟料及商品混凝土等相关建材产品的研发、生产和销售，与本公司主营业务相同，亟待通过本次重组进行深度整合，进一步提升协同效应，降低单位成本，提高运行效率，巩固和加强本公司的市场占有率。

## 2.重大资产重组方案及收购资金来源

## （1）主要内容及交易对手方

发行人采用发行股份及支付现金的方式，向中国建材等 26 名交易对方购买中联水泥 100%股权、南方水泥 99.9274%股权、西南水泥 95.7166%股权及中材水泥 100%股权（以下简称“标的资产”）。本次收购标的公司均为中国建材的控股企业，且主营业务均为水泥、熟料及商品混凝土等相关建材产品的研发、生产和销售，与本公司主营业务相同，亟待通过本次重组进行深度整合，进一步提升协同效应，降低单位成本，提高运行效率，巩固和加强本公司的市场占有率。

发行人向中国建材发行股份购买其持有的中联水泥 100%股权。

发行人向中国建材、交银投资、万年青水泥、浙江尖峰、北京华辰世纪、杭州兆基投资、立马控股、浙江邦达投资、上海檀溪、王佑任、陆海洪、李秀娟、陈韶华、倪彪、曾永强、段寿军、陈旺、丁泽林、肖萧、宁少可、马志新发行股份，同时向农银投资、交银投资支付现金，购买其持有的南方水泥的 99.9274%股权。

发行人向中国建材、农银投资、交银投资、王勇、颜茂叶、张渭波、朱琴玲发行股份购买，并向农银投资支付现金，购买其持有的西南水泥的 95.7166%股权。

发行人向中国建材发行股份购买其持有的中材水泥 100%股权。

## （2）资产重组发生时间及收购资金来源

发行人以发行股份的方式募集此次资产收购的资金。发行股份的种类和面值、定价基准日及发行价格则根据《上市公司重大资产重组管理办法（2020 年修订）》规定执行。

本次发行股份购买资产的定价基准日为审议本次重组的相关议案的首次董事会决议公告日，即 2020 年 8 月 8 日。经各方友好协商，本次发行的发行价格为 13.38 元/股，即为定价基准日前 60 个交易日本公司股票交易均价的 90%。

发行人于 2021 年 4 月 2 日召开的 2020 年度股东大会审议通过了《新疆天山水泥股份有限公司 2020 年度利润分配预案的议案》，以公司的总股本 1,048,722,959 股为基数，按每 10 股派发现金红利 4.80 元（含税），共分配利润 503,387,020.32 元。前述利润分配方案实施后（除权除息日为 2021 年 5 月 26 日），本次发行股份购买资产的发行价格相应调整为 12.90 元/股。

标的资产总对价为 9,814,211.59 万元，根据前述股份发行价格及交易对价支付形式，



其中 9,417,107.05 万元对价由本公司发行 7,300,082,968 股股份进行支付，397,104.54 万元对价以现金形式支付。

本次发行股份购买资产的发行对象为全部交易对方，包括持有中联水泥 100%股权、中材水泥 100%股权的中国建材；合计持有南方水泥 99.9274%股权的中国建材、交银投资、万年青水泥、浙江尖峰、北京华辰世纪、杭州兆基投资、立马控股、浙江邦达投资、上海檀溪、王佑任、陆海洪、李秀娟、陈韶华、倪彪、曾永强、段寿军、陈旺、丁泽林、肖萧、宁少可、马志新；合计持有西南水泥 95.7166%股权的中国建材、农银投资、交银投资、王勇、颜茂叶、张渭波、朱琴玲。

发行对象以其持有的标的公司股权认购本次发行的股份。

### （3）标的资产预估值或拟定价情况

本次交易价格以符合《证券法》规定的评估机构出具并经国务院国资委备案的评估结果确定。本次交易标的资产评估基准日为 2020 年 6 月 30 日，根据沃克森（北京）国际资产评估有限公司出具的资产评估报告（沃克森评报字[2020]第 1582、1581、1575、1576 号），标的资产于评估基准日的评估情况及交易价格如下：

#### 标的资产于评估基准日的评估情况及交易价格

单位：万元

标的公司	100%股权评估值	收购比例	标的资产作价
中联水泥	2,196,451.38	100.0000%	2,196,451.38
南方水泥	4,880,498.55	99.9274%	4,876,953.49
西南水泥	1,680,855.86	95.7166%	1,608,857.90
中材水泥	1,131,948.82	100.0000%	1,131,948.82
合计	<b>9,889,754.61</b>	-	<b>9,814,211.59</b>

### （4）标的资产基本情况

#### 1) 中联水泥

概况

#### 中联水泥概况

公司名称：	中国联合水泥集团有限公司
法定代表人：	满高鹏
注册资本：	人民币 1,000,000.00 万元整
统一社会信用代码：	91110108102052063K
企业类型：	有限责任公司（法人独资）

注册地址:	北京市海淀区复兴路 17 号国海广场 2 号楼 18 层
办公地址:	北京市海淀区复兴路 17 号国海广场 2 号楼 18 层
成立日期:	1992 年 9 月 29 日
经营期限:	1999 年 6 月 28 日-2049 年 6 月 27 日
经营范围:	制造、销售水泥、水泥熟料、水泥制品、新型建筑材料（仅限各子公司及分支机构开展）；购销百货、针纺织品、五金交电、机械电器设备、建筑材料；经济信息咨询；技术开发、技术服务；自营和代理各类商品及技术的进出口业务（国家限定公司经营或禁止进出口的商品及技术除外，不另附进出口商品目录），经营进料加工（仅限各子公司及分支机构开展）和“三来一补”业务，经营转口贸易和对销贸易；出租办公用房；出租商业用房；预拌混凝土及水泥相关制品的生产、研发、销售、运输（仅限河南南阳分公司开展）；水泥用石灰岩开采，砂石骨料加工及销售（仅限河南南阳分公司开展）；危险废物处理和垃圾处理（限分支机构经营）。（企业依法自主选择经营项目，开展经营活动；依法须经批准的项目，经相关部门批准后依批准的内容开展经营活动；不得从事本市产业政策禁止和限制类项目的经营活动。）

### 主要财务数据

中联水泥 2020 年度及 2021 年度主要财务数据如下表所示：

#### 中联水泥主要财务数据

单位：万元

项目	2021 年 12 月 31 日/2021 年度	2020 年 12 月 31 日/2020 年度
资产总额	9,156,480.01	8,015,814.60
负债总额	6,565,255.70	5,860,520.72
所有者权益	2,591,224.31	2,155,293.88
营业收入	5,204,662.11	4,810,449.13
营业成本	4,160,029.31	3,698,025.55
营业利润	196,511.10	336,216.09
利润总额	202,248.14	318,659.48
净利润	63,040.25	168,024.14

## 2) 南方水泥

### 概况

#### 南方水泥概况

公司名称:	南方水泥有限公司
法定代表人:	林国荣
注册资本:	人民币 1,101,363.34 万元
统一社会信用代码:	91310000666049011M
企业类型:	有限责任公司（非自然人投资或控股的法人独资）
注册地址:	中国（上海）自由贸易试验区世纪大道 1600 号 20 楼 07-13 室
办公地址:	中国（上海）自由贸易试验区世纪大道 1600 号 20 楼 07-13 室
成立日期:	2007 年 9 月 5 日
经营期限:	2007 年 9 月 5 日-2057 年 9 月 4 日

经营范围:	水泥熟料、水泥及制品、商品混凝土及其制品、石灰石的生产（限于公司及分公司经营）、研发、销售，煤炭经营，石膏、电器配件、工业设备、化工产品（除危险化学品、监控化学品、烟花爆竹、民用爆炸物品、易制毒化学品）、耐火材料、水泥包装袋、劳防用品的销售，对水泥企业的投资，软件信息技术服务，项目管理服务。（依法须经批准的项目，经相关部门批准后方可开展经营活动）
-------	--

### 主要财务数据

南方水泥 2020 年度及 2021 年度主要财务数据如下表所示：

#### 南方水泥主要财务数据

单位：万元

项目	2021 年 12 月 31 日/2021 年度	2020 年 12 月 31 日/2020 年度
资产总额	10,391,805.65	9,153,406.85
负债总额	6,891,569.09	5,368,993.25
所有者权益	3,500,236.56	3,784,413.60
营业收入	7,259,102.78	6,923,459.24
营业成本	5,245,018.89	4,718,196.77
营业利润	1,417,503.38	1,383,667.34
利润总额	1,402,924.98	1,368,923.32
净利润	1,077,397.12	1,016,574.29

### 3) 西南水泥

#### 概况

#### 西南水泥概况

公司名称:	西南水泥有限公司
法定代表人:	薄克刚
注册资本:	人民币 1,167,294.02 万元
统一社会信用代码:	915101005875623516
企业类型:	其他有限责任公司
注册地址:	中国（四川）自由贸易试验区成都高新区天府三街 218 号 1 栋 1 单元 25 层 2501 号、26 层 2601 号
办公地址:	成都市高新区天府三街 218 号峰汇中心 1 号楼 26 层
成立日期:	2011 年 12 月 12 日
经营期限:	2011 年 12 月 12 日-2061 年 12 月 11 日
经营范围:	水泥熟料、水泥及其制品、商品混凝土、石灰石的生产（限于公司及分公司经营）、研发、销售；销售：煤炭、石膏、非金属废料（不含前置许可项目，后置许可项目凭许可证或审批文件经营）、耐火材料、塑料制品、电气设备、仪器仪表、五金、化工产品（不含危险化学品）、服装鞋帽、日用品；项目投资（不得从事非法集资、吸收公众资金等金融活动）；信息技术服务；工程管理服务；房屋租赁；机械设备租赁；（以上经营项目依法须经批准的项目，经相关部门批准后方可开展经营活动）。

### 主要财务数据

西南水泥 2020 年度及 2021 年度主要财务数据如下表所示：

#### 西南水泥主要财务数据

单位：万元

项目	2021 年 12 月 31 日/2021 年度	2020 年 12 月 31 日/2020 年度
资产总额	6,354,093.96	6,272,307.49
负债总额	4,823,868.65	4,689,235.59
所有者权益	1,530,225.31	1,583,071.89
营业收入	2,645,945.86	2,690,884.00
营业成本	2,114,744.95	1,983,955.17
营业利润	-1,576.14	154,445.059
利润总额	47,807.86	142,311.37
净利润	11,821.17	101,218.39

#### 4) 中材水泥

概况

#### 中材水泥概况

公司名称	中材水泥有限责任公司
法定代表人	荣亚坤
注册资本	人民币 1,000,000.00 万元
统一社会信用代码	91110000756734936C
企业类型	有限责任公司（法人独资）
注册地址	北京市西城区北展北街 17 号楼 5 层
办公地址	北京市西城区北展北街 17 号楼 3 层
成立日期	2003 年 11 月 20 日
经营期限	2003 年 11 月 20 日-无固定期限
经营范围	生产水泥、水泥辅料及水泥制品；销售水泥、水泥辅料及水泥制品；技术服务；出租办公用房。（市场主体依法自主选择经营项目，开展经营活动；依法须经批准的项目，经相关部门批准后依批准的内容开展经营活动；不得从事国家和本市产业政策禁止和限制类项目的经营活动。）

中材水泥 2020 年度及 2021 年度主要财务数据如下表所示：

#### 中材水泥主要财务数据

单位：万元

项目	2021 年 12 月 31 日/2021 年度	2020 年 12 月 31 日/2020 年度
资产总额	1,166,718.18	1,167,964.67
负债总额	491,136.68	432,831.81
所有者权益	675,581.49	735,132.86
营业收入	936,147.09	935,606.30
营业成本	624,487.52	574,357.68
营业利润	230,988.46	258,006.16
利润总额	230,913.15	258,257.54

项目	2021 年 12 月 31 日/2021 年度	2020 年 12 月 31 日/2020 年度
净利润	189,354.16	191,154.99

## （5）标的公司主营业务情况

### 1) 标的公司主营业务

#### ①主营业务概述

中联水泥、南方水泥、西南水泥和中材水泥均为大型水泥生产和销售企业，主要业务涵盖水泥、熟料、商品混凝土和骨料等，各家公司作为中国建材水泥板块的主要组成部分，与上市公司业务类似，在区域上存在明显协同。

中联水泥于 1992 年 9 月在北京成立，市场定位主要包括山东、江苏、安徽、河南、内蒙古等。2006 年之前，中联水泥主要集中在淮海区域，行业地位不稳固和突出。2006 年，中联水泥成功重组徐州海螺，此后又以淮海经济区为核心市场，在山东、江苏、安徽、河南、内蒙古等省市自治区，联合重组了多家水泥企业。本次重组交易完成前，截至 2020 年末，该公司水泥产能达到 1.04 亿吨，商品混凝土产能达到 2.03 亿立方米。

南方水泥于 2007 年 9 月在上海成立，市场定位主要包括浙江、江苏、上海、湖南、江西和广西等。自 2007 年成立以来，经过多年的联合重组，加大一体化管理，通过上海南方、浙江南方、湖南南方、江西南方、广西南方、三狮南方、南方新材料等七大区域公司的组建，建立并完善了南方水泥总部、区域公司、生产企业三级管理架构。本次重组交易完成前，截至 2020 年末，该公司水泥产能已达到 1.40 亿吨，商品混凝土产能达到 1.71 亿立方米。

西南水泥 2011 年 12 月在成都成立，市场定位主要包括四川、重庆、云南和贵州等。西南水泥的发展思路是通过联合重组取得规模，通过市场竞合抑制恶性竞争，通过“三五管理”整合和“价本利”经营理念提升可持续发展能力，该公司已经成长为我国西南地区产能规模位居第一的专业化、区域化水泥公司。本次重组交易完成前，截至 2020 年末，该公司水泥产能达到 1.21 亿吨，商品混凝土产能达到 0.09 亿立方米。

中材水泥于 2003 年 11 月在北京成立，目前在陕西、广东、湖南、江西、安徽、江苏等多个省份建有十几条配备了纯低温余热发电技术的新型干法熟料水泥生产线，并建设有科研院所及多家商品混凝土生产企业等。中材水泥集水泥熟料生产基地、水泥粉磨生产基地为一体，实现了在商品混凝土、外加剂、机制骨料等业务领域的产业链延伸的

相关多元化水泥集团企业。本次重组交易完成前，截至 2020 年末，该公司水泥产能达到 0.25 亿吨，商品混凝土产能达到 0.02 亿立方米。中材水泥积极响应国家“一带一路”倡议，在海外的中国建材赞比亚工业园已投产年产 100 万吨熟料水泥及商品混凝土、骨料、烧结砖等生产线。

## ②主要产品

中联水泥、南方水泥、西南水泥和中材水泥的主要产品均为水泥、熟料及商品混凝土。水泥产品覆盖不同强度等级，包括 42.5、42.5R、52.5、52.5R 等，也涵盖普通硅酸盐水泥、矿渣硅酸盐水泥、复合硅酸盐水泥等多个水泥品种。商品混凝土包括普通混凝土、防水抗渗混凝土、早强混凝土、水下不分散混凝土等多个品种，覆盖 C10—C60 等多个混凝土等级。

## 2) 标的公司核心竞争力

### ①股东优势

各标的公司与发行人的控股股东均为中国建材，具有资金、技术、文化等方面的优势。中国建材是全球最大的水泥生产商、全球最大的商品混凝土生产商、全球最大的石膏板生产商、中国最大的风电叶片制造商，世界领先的玻璃纤维生产商、国际领先的玻璃和水泥生产线设计及工程总承包服务供应商。截至 2020 年末，中国建材水泥产能约 5.14 亿吨，位居世界第一；商品混凝土产能约 4.50 亿立方米，位居世界第一；石膏板产能 28.24 亿平方米，位居世界第一；风机叶片产能 15.18GW，位居世界第一。

### ②市场优势

各标的公司根据市场条件，并分析市场需求特征，已经建立了较为完整的营销体系，其中，中联水泥整合组建了新淮海、河南、内蒙三大运营管理区，对区域内的企业实施营销整合，充分发挥了中联水泥的整体规模效应。通过系统的管理整合和核心利润区建设的加强，中联水泥的市场掌控能力进一步增强，区域化联合重组和管理整合的战略效果进一步显现；南方水泥大力实施 CRM 经营战略（C-成本领先，R-区域化，M-市场拓展），确立了以营销集中为重点的区域业务一体化管理模式，协调和整合资源，优化管理层级，快速构建了浙江、上海、江西、湖南等区域公司，大力推进一体化管理，实施市场营销集中，逐步实现了市场布局、市场开发、价格、营销的统一，区域市场控制力逐步增强，市场协同优势日益突出，提高了核心市场占有率，盈利能力与市场控制

力进一步增强；西南水泥积极加快利润核心区建设，达到了统一管理的整合预期，区域优势逐渐显现。

### ③资源优势

建材生产在很大程度上要依赖于资源，各标的公司在山东、河南、江苏、浙江、湖南、江西、吉林、安徽、黑龙江、四川、云南、贵州、重庆等熟料水泥生产线附近拥有丰富的石灰石资源，旗下工厂依石灰石资源而建，大部分成员企业石灰石运距在 5 公里以内，并通过皮带运输机或汽车等方式运输。

### ④成本优势

随着国家环保政策的实施，各标的公司结合自身的实际情况，在环保方面也采取了多种措施。各标的公司已经在大多数新型干法水泥熟料生产线上配套建设了余热发电，采用布袋收尘等新技术，极大地降低了产品的生产成本。上述措施可节省水泥熟料生产 30% 以上的电耗，大大地降低了水泥产品的生产成本，提高了各标的公司产品的竞争力和单位产品的盈利水平。

各标的公司加大了节能降耗技术改造的投入，煤和电的单耗水平逐年下降。在大宗原燃材料方面实行集中采购，逐步降低各公司的运营成本，提高各公司的经济效益。在各大区域，各公司特大型熟料基地与众多水泥粉磨站对接，大大缩短运输半径，降低了物流成本，在市场竞争中保持优势。

### ⑤品牌优势

各标的公司面向市场，依靠技术进步和质量管控，不断扩大品牌的影响力和消费者的认知度，形成政府重视、企业主动、消费者认知、多方合力推进自主品牌建设的良好氛围，产品质量和服务得到市场和消费者的广泛认可。各标的公司在国内外拥有了知名的产品品牌和良好的公司信誉，并积极推进品牌统一战略，“CUCC”、“南方水泥”、“中材水泥”已成为知名品牌。

### ⑥管理优势

在国家倡导淘汰落后产能、可持续发展，技术创新，节能减排的大背景下，各标的公司一方面以多种形式积极推进以“创新、绩效、和谐、责任”为核心价值观的文化整合，把以绩效为核心的企业文化有效植入到联合重组企业；另一方面加大一体化管理，建立

并完善了水泥总部、运营管理区、子公司生产企业三级管理架构，基本建立了“总部为利润中心、运营管理区为运营管理中心、子公司为成本中心”的三级经营管理体系，以市场营销集中为重点着手内部整合，消除内部竞争，实施统一市场布局、市场开发和销售价格协同，积极促进与同行业企业的合作与协同，共同维护市场的良好竞争机制，追求多赢、共赢，取得良好效益，共同促进区域内水泥企业的利益和谐；同步实施包括市场营销、采购、生产技术、财务、企业文化、人力资源在内的“六统一”管理，统一化运行模式取得明显成效。

### ⑦联合重组及文化优势

各标的公司拥有科学的发展理念及联合重组与管理整合的丰富经验。联合重组的成功给各标的公司带来可持续发展的优势，在大力推进联合重组的同时，各标的公司强化公司治理，深入开展管理整合，实施市营机制，用市场化方式把品牌、资金实力和市场活力有机融合，实现了包容性增长。

### 3.重大资产重组的合规性及对发行人经营状况、财务情况和偿债能力的影响

公司已收到中国证券监督管理委员会核发的《关于核准新疆天山水泥股份有限公司向中国建材股份有限公司等发行股份购买资产并募集配套资金的批复》（证监许可〔2021〕2921号），截至2021年9月29日，公司本次发行股份及支付现金购买资产并募集配套资金暨关联交易之标的资产中国联合水泥集团有限公司（以下简称“中联水泥”）100%股权、南方水泥有限公司（以下简称“南方水泥”）99.9274%股权、西南水泥有限公司（以下简称“西南水泥”）95.7166%股权及中材水泥有限责任公司（以下简称“中材水泥”）100%股权已过户至公司并完成工商变更登记手续。

本次交易的实施过程履行了法定的决策、审批、核准程序，符合《公司法》《证券法》《重组管理办法》等相关法律法规的要求。在相关各方按照其签署的相关协议和作出的相关承诺完全履行各自义务的情况下，本次交易后续事项的实施不存在实质性法律障碍。

本次交易的独立财务顾问中国国际金融股份有限公司、中信证券股份有限公司已出具《中国国际金融股份有限公司关于新疆天山水泥股份有限公司发行股份及支付现金购买资产并募集配套资金暨关联交易标的资产过户情况之独立财务顾问核查意见》、《中信证券股份有限公司关于新疆天山水泥股份有限公司发行股份及支付现金购买资产并募



集配套资金暨关联交易标的资产过户情况之独立财务顾问核查意见》，认为本次交易的实施过程履行了法定的决策、审批、核准程序，符合《公司法》《证券法》《重组管理办法》等相关法律法规的要求；截至核查意见签署日，本次交易标的资产过户的工商变更登记手续均已完成，天山股份已合法持有中联水泥 100%股权、南方水泥 99.9274%股权、西南水泥 95.7166%股权、中材水泥 100%股权，标的资产过户程序合法、有效；在相关各方按照其签署的相关协议和作出的相关承诺完全履行各自义务的情况下，本次交易后续事项的实施不存在实质性法律障碍。

本次交易的法律顾问北京市嘉源律师事务所出具《北京市嘉源律师事务所关于新疆天山水泥股份有限公司发行股份及支付现金购买资产并募集配套资金暨关联交易之标的资产交割情况的法律意见书》认为本次重组方案的内容符合相关中国法律法规的规定；截至法律意见书出具之日，本次重组已经取得必需的授权和批准，交易各方可依法实施本次重组；截至法律意见书出具之日，本次重组所涉标的资产的交割均已完成；天山股份及相关交易对方尚需继续办理《北京市嘉源律师事务所关于新疆天山水泥股份有限公司发行股份及支付现金购买资产并募集配套资金暨关联交易之标的资产交割情况的法律意见书》第四部分所述的后续事项，在相关各方按照其签署的相关协议和作出的相关承诺完全履行各自义务的情况下，该等后续事项的实施不存在实质性法律障碍。

本次重大资产重组对公开发行公司债券的主体资格及其决议有效性无实质影响，发行人公开披露的全部信息不涉及国家秘密。

本次重组存在业绩承诺情况，2021 年 8 月 10 日，中国建材自愿向公司作出业绩承诺并与公司签署了《业绩承诺补偿协议》。重组事项对发行人经营情况、财务状况及偿债能力无重大不利影响。

### 三、发行人股权结构

#### （一）发行人股权结构

截至 2023 年末，发行人股权结构如下：

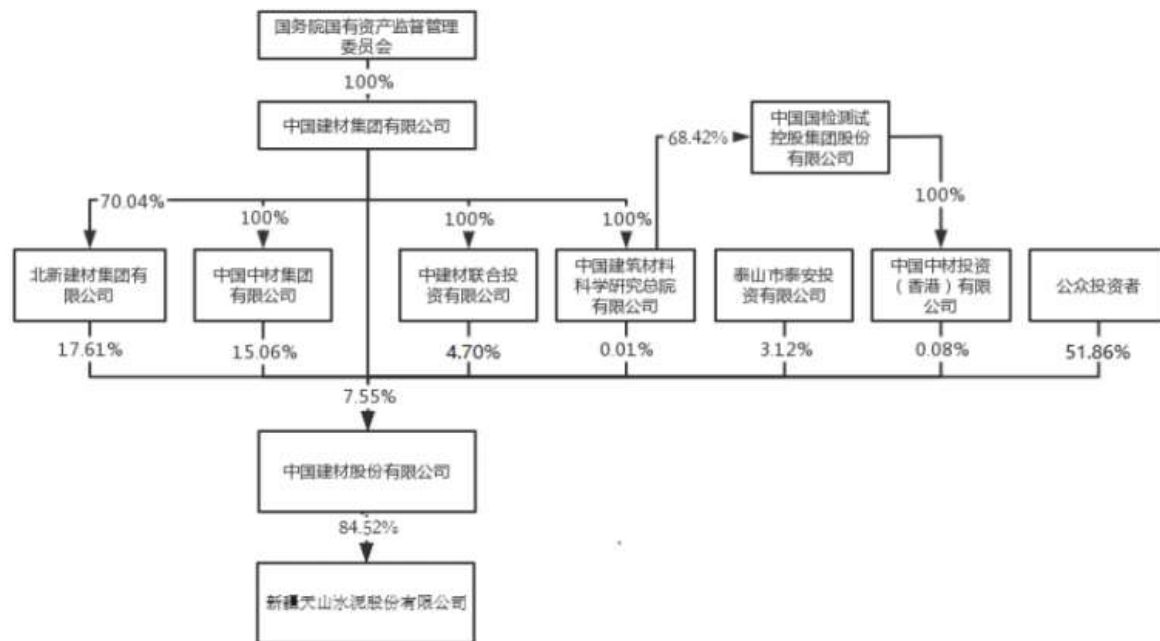

## （二）发行人控股股东

截至募集说明书摘要签署日，中国建材股份有限公司持有发行人 84.52%的股权，为发行人控股股东。截至本募集说明书摘要签署日，中国建材股份有限公司持有的发行人股份不存在质押或争议情形。报告期内，发行人控股股东未发生变更。

中国建材股份有限公司，统一社会信用代码：91110000100003495Y，法定代表人：周育先，企业类型：股份有限公司（上市、国有控股），成立日期：1985年06月24日，注册资本：人民币84.35亿元，住所：北京市海淀区复兴路17号国海广场2号楼（B座）。经营范围：建设工程设计；建设工程施工。（依法须经批准的项目，经相关部门批准后方可开展经营活动，具体经营项目以相关部门批准文件或许可证件为准）一般项目：新型建筑材料制造（不含危险化学品）；建筑材料销售；非金属矿物制品制造；非金属矿及制品销售；轻质建筑材料制造；轻质建筑材料销售；水泥制品销售；玻璃纤维及制品制造；玻璃纤维及制品销售；高性能纤维及复合材料制造；高性能纤维及复合材料销售；新材料技术研发；工业工程设计服务；工程管理服务；对外承包工程；技术服务、技术开发、技术咨询、技术交流、技术转让、技术推广；普通货物仓储服务（不含危险化学品等需许可审批的项目）；国内货物运输代理；石墨及碳素制品制造；石墨及碳素制品销售；矿物洗选加工；机械设备研发；建筑材料生产专用机械制造；机械设备销售；机械设备租赁；货物进出口；进出口代理；技术进出口；新型膜材料制造；新型膜材料销售。（除依法须经批准的项目外，凭营业执照依法自主开展经营活动）（不得从事国家

和本市产业政策禁止和限制类项目的经营活动。)

截至 2023 年末，中国建材股份有限公司总资产为 4,888.98 亿元，总负债为 2,953.84 亿元，净资产为 1,935.14 亿元；2023 年实现营业收入 2,112.64 亿元，净利润 103.37 亿元。

### （三）发行人最终实际控制人

根据国务院办公厅《关于公布国务院国有资产监督管理委员会履行出资人职责企业名单的通知》（国办发[2003]88 号），国务院授权由国务院国有资产监督管理委员会履行发行人的出资人职责。国务院国资委是发行人的最终实际控制人。

国务院国资委的主要职责是根据国务院授权，依照《中华人民共和国公司法》等法律和行政法规履行出资人职责，指导推进国有企业改革和重组；对所监管企业国有资产的保值增值进行监督，加强国有资产的管理工作；推进国有企业的现代企业制度建设，完善公司治理结构；推动国有经济结构和布局的战略性调整。

截至募集说明书摘要签署之日，发行人的最终实际控制人未有将发行人股权进行质押的情况，也不存在任何股权争议情况。报告期内，发行人实际控制人未发生变化。

## 四、发行人权益投资情况

### （一）发行人主要子公司情况

截至 2023 年末，发行人纳入合并范围的二级子公司共有 15 家，具体如下：

子公司名称	主要经营地	注册地	业务性质	持股比例（%）		表决权比例（%）	取得方式
				直接	间接		
中国联合水泥集团有限公司	河南、河北、山东、内蒙地区	北京市	生产销售	100.00	-	100.00	同一控制下合并
南方水泥有限公司	浙江、江苏、安徽地区	上海市	生产销售	100.00	-	100.00	同一控制下合并
浙江南方水泥有限公司	浙江地区	杭州市	生产销售	100.00	-	100.00	同一控制下合并
江西南方水泥有限公司	江西地区	南昌市	生产销售	100.00	-	100.00	同一控制下合并
湖南南方水泥集团有限公司	湖南、广东、广西地区	长沙市	生产销售	100.00	-	100.00	同一控制下合并
西南水泥有限公司	四川、重庆地区	成都市	生产销售	100.00	-	100.00	同一控制下合并
云南天山水泥有限公司	云南地区	昆明市	生产销售	100.00	-	100.00	同一控制下合并
贵州天山水泥有限公司	贵州地区	贵阳市	生产销售	100.00	-	100.00	同一控制下合并
嘉华特种水泥股份有限公司	四川地区	乐山市	生产销售	89.51	-	89.51	同一控制下合并
新疆天山水泥有限责任公司	新疆地区	乌鲁木齐市	生产销售	100.00	-	100.00	投资设立

子公司名称	主要经营地	注册地	业务性质	持股比例（%）		表决权比例（%）	取得方式
				直接	间接		
中材水泥有限责任公司	赞比亚、尼日利亚、蒙古	北京市	生产销售	60.00	-	60.00	同一控制下合并
浙江三狮南方新材料有限公司	浙江地区	杭州市	生产销售	90.00	-	90.00	同一控制下合并
南方新材料科技有限公司	湖南地区	长沙市	生产销售	80.00	-	80.00	同一控制下合并
华东材料有限公司	江苏、安徽地区	南京市	生产销售	100.00	-	100.00	投资设立
新疆聚材电子商务有限公司	乌鲁木齐市（注）	乌鲁木齐市	互联网和相关服务	100.00	-	100.00	投资设立

注：新疆聚材电子商务有限公司主营业务为电子贸易，销售单位遍布全国，主要经营地无限制。

## 1.主要子公司基本情况及主营业务

### （1）中国联合水泥集团有限公司

中国联合水泥集团有限公司，统一社会信用代码：91110108102052063K，成立日期：1992年9月29日，法定代表人：满高鹏，注册资本：800,000.00万元人民币，注册地址：北京市海淀区复兴路17号国海广场2号楼18层，经营范围：制造、销售水泥、水泥熟料、水泥制品、新型建筑材料（仅限各子公司及分支机构开展）；购销百货、针纺织品、五金交电、机械电器设备、建筑材料；经济信息咨询；技术开发、技术服务；自营和代理各类商品及技术的进出口业务（国家限定公司经营或禁止进出口的商品及技术除外，不另附进出口商品目录），经营进料加工（仅限各子公司及分支机构开展）和“三来一补”业务，经营转口贸易和对销贸易；出租办公用房；出租商业用房；预拌混凝土及水泥相关制品的生产、研发、销售、运输（仅限河南南阳分公司开展）；水泥用石灰岩开采，砂石骨料加工及销售（仅限河南南阳分公司开展）；危险废物处理和垃圾处理（限分支机构经营）。（市场主体依法自主选择经营项目，开展经营活动；依法须经批准的项目，经相关部门批准后依批准的内容开展经营活动；不得从事国家和本市产业政策禁止和限制类项目的经营活动。）

### （2）西南水泥有限公司

西南水泥有限公司，统一社会信用代码：915101005875623516，成立日期：2011年12月12日，法定代表人：薄克刚，注册资本：人民币1,167,294.02万元，注册地址：中国（四川）自由贸易试验区成都高新区天府三街218号1栋1单元25层2501号、26层2601号，经营范围：水泥熟料、水泥及其制品、商品混凝土、石灰石的生产（限于公司及分公司经营）、研发、销售；销售：煤炭、石膏、非金属废料（不含前置许可项目，后置许可项目凭许可证或审批文件经营）、耐火材料、塑料制品、电气设备、仪器

仪表、五金、化工产品（不含危险化学品）、服装鞋帽、日用品；项目投资（不得从事非法集资、吸收公众资金等金融活动）；信息技术服务；工程管理服务；房屋租赁；机械设备租赁；（以上经营项目依法须经批准的项目，经相关部门批准后方可开展经营活动）。

### （3）南方水泥有限公司

南方水泥有限公司，统一社会信用代码：91310000666049011M，成立日期：2007 年 9 月 5 日，法定代表人：林国荣，注册资本：人民币 1,101,363.34 万元，注册地址：中国（上海）自由贸易试验区世纪大道 1600 号 20 楼 07-13 室，经营范围：水泥熟料、水泥及制品、商品混凝土及其制品、石灰石的生产（限子公司及分公司经营）、研发、销售，煤炭经营，石膏、电器配件、工业设备、化工产品（除危险化学品、监控化学品、烟花爆竹、民用爆炸物品、易制毒化学品）、耐火材料、水泥包装袋、劳防用品的销售，对水泥企业的投资，软件信息技术服务，项目管理服务。（依法须经批准的项目，经相关部门批准后方可开展经营活动）。

## 2.主要子公司财务情况

发行人主要子公司 2023 年度主要财务数据如下：

单位：万元

2023 年末/度						
公司名称	资产	负债	所有者权益	收入	净利润	重大增减变动的情况及原因
中国联合水泥集团有限公司	7,776,061.65	5,389,866.33	2,386,195.32	2,742,084.20	-55,471.45	中联水泥 2023 年度营业收入和净利润分别同比下降 38.23%和 169.76%，主要系市场低迷等影响，市场需求减少导致水泥售价处于低位，水泥行业市场端下游需求减弱，量价齐跌。
西南水泥有限公司	3,994,272.21	2,154,103.23	1,840,168.98	1,110,401.87	51,752.04	西南水泥 2023 年末总负债较 2022 年末下降 40.49%，主要系其他应付款下降所致。2023 年度营业收入同比下降 50.67%，主要系 2022 年发行人内部架构重组，部分西南水泥的子公司划转至发行人，收入规模下降所致。

2023 年末/度						
公司名称	资产	负债	所有者权益	收入	净利润	重大增减变动的情况及原因
						西南水泥 2023 年度净利润为 51,752.04 万元, 2022 年度净利润为 -109,847.52 万元, 2023 年度增幅为 147.11%, 主要系西南区域水泥价格回升所致。
南方水泥有限公司	4,795,813.45	2,332,271.82	2,463,541.63	1,753,451.69	111,333.62	南方水泥 2023 年末的总负债较 2022 年末下降幅度较大, 2023 年度营业收入、净利润较 2022 年度下降幅度较大主要系 2022 年发行人内部架构重组, 部分南方水泥的子公司划转至发行人所致, 同时南方水泥主营区域市场低迷等影响, 市场需求减少导致水泥售价处于低位, 水泥行业市场端下游需求减弱, 量价齐跌。

## （二）发行人其他有重要影响的参股公司、合营企业和联营企业情况

### 1. 其他有重要影响的参股公司、合营企业和联营企业的基本情况及其主营业务

截至 2023 年末, 发行人重要合营、联营企业如下表:

合营企业或联营企业名称	主要经营地	注册地	业务性质	持股比例		对企业投资的会计处理方法
				直接	间接	
江西南方万年青水泥有限公司	南昌市	南昌市	生产销售	50.00	—	权益法核算

注: 发行人通过合营公司江西南方万年青水泥有限公司间接持有江西玉山万年青水泥有限公司 40% 的股权, 直接持股 20%, 但由于发行人对江西玉山万年青水泥有限公司不具有实际控制力, 因此未将其纳入公司合并报表范围。

发行人重要的合营、联营企业介绍如下:

#### （1）江西南方万年青水泥有限公司

江西南方万年青水泥有限公司成立于 2007 年 10 月 16 日, 统一社会信用代码为 91360106667474853H, 法定代表人是李世锋, 注册资金 100,000.00 万人民币, 公司类型是有限责任公司(国有控股)。公司住所为江西省南昌市高新技术开发区京东北大道 399 号。主营业务范围为: 水泥制品的研发、销售及相关技术服务; 熟料、水泥代理销售;

熟料、水泥技术咨询服务；机械设备租赁；自有房屋租赁；机电产品及配件、建筑材料、非金属矿产品的销售；煤炭经营；再生物资回收与批发；自营或代理各类商品和技术的进出口业务；熟料、水泥的生产及销售（限分公司经营）（依法须经批准的项目，经相关部门批准后方可开展经营活动）。

## 2.其他有重要影响的参股公司、合营企业和联营企业的财务情况

发行人其他有重要影响的参股公司、合营企业和联营企业 2023 年度主要财务数据如下：

单位：万元

2023 年末/度						
合营企业或联营企业名称	资产	负债	所有者权益	收入	净利润	重大增减变动的情况及原因
江西南方万年青水泥有限公司	813,696.71	192,800.98	620,895.73	533,364.05	17,451.69	2023 年度,该公司的营业收入降幅 33.62%, 净利润较 2022 年度下降幅度 45.85%, 主要系市场低迷等影响, 市场需求减少导致水泥售价整体处于低位, 水泥行业市场端下游需求减弱, 量价齐跌。

## 五、发行人的治理结构及独立性

### （一）发行人的治理结构及组织机构设置和运行情况

截至 2023 年 12 月 31 日，发行人组织结构及部门职能情况如下所示：

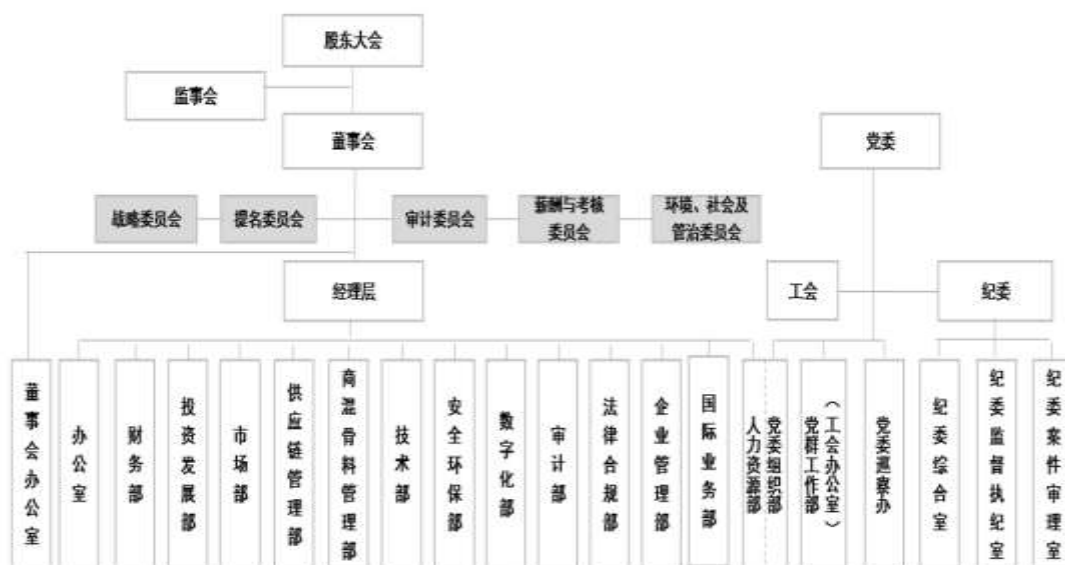

## 1. 发行人部门职能

部门职能如下：

- （1）董事会办公室：负责监管机构相关工作、公司股东大会、董事会、监事会、信息披露管理事务、投资者关系管理等。
- （2）办公室：负责行政事务、后勤管理、公共关系、企业文化宣传工作等。
- （3）人力资源部（党委组织部）：负责人力资源规划、组织管理、招聘管理、培训管理、人才发展、薪酬福利、绩效管理、干部管理、员工关系、董事会薪酬与考核委员会及提名委员会工作等。
- （4）财务部：负责预算管理、会计核算、资金管理、资产管理、税务筹划、股权投资、财务风险管控、财务信息化工作等。
- （5）投资发展部：负责公司投资发展事项、董事会战略委员会工作等。
- （6）市场部：负责公司经营业务市场规划、营销模式设计、风控管理、市场生态管理工作等。
- （7）供应链管理部：负责供应链规划、物流体系建设、供应商管理工作等。
- （8）商混骨料管理部：负责商混、骨料业务生产运行管理，商混、骨料业务项目建设监管工作等。
- （9）技术部：负责水泥业务生产运行管理、水泥业务项目建设监管，科技创新工作等。
- （10）安全环保部：负责公司安全、环保管理工作等。
- （11）数字化部：负责公司信息化规划和发展，信息化体系建设与项目运维，信息安全管理等工作。
- （12）党群工作部（工会办公室）：负责公司党建、工会、共青团管理、信访维稳，统筹改革创新工作等。
- （13）纪委综合室：负责公司纪委综合工作，组织开展政治监督、专项监督检查、党风党纪教育，筹备纪委相关会议。
- （14）纪委监督执纪室：负责公司纪委执纪问责工作，落实公司党委管理的领导干



部的日常监督、区域公司党委全面从严治党责任的监督。

（15）纪委案件审理室：负责公司纪委案件审理工作，管理纪检系统信访举报，审核区域公司纪委执纪结果，执行党纪处分的决定，受理受党纪处分党员的申诉。

（16）党委巡察办：公司党委巡察工作领导小组的日常办事机构，对公司巡察工作承担统筹协调、指导督导、服务保障职责。

（17）审计部：负责公司内控审计、联合重组项目审计、财务审计、经济责任审计、专项审计等，外部审计协调，董事会审计委员会工作等。

（18）法律合规部：负责法律事务、合规管理、商标管理、法律诉讼/仲裁案件管理、合同管理和风险管理事务工作等。

（19）企业管理部：负责企业管理、组织绩效管理、制度建设、社会责任、统筹管理创新，改革创新和对标一流等工作。

（20）国际业务部：负责国际化业务规划与拓展，境外投资、建设、运营和发展，完善国际化业务管理体系等工作。

## 2. 公司章程

公司严格按照《公司法》、《证券法》以及中国证监会和深圳证券交易所的有关规定，不断完善公司法人治理结构建设、规范运作，加强公司制度建设。根据《新疆天山水泥股份有限公司章程》的规定：

股东大会是公司的权力机构；公司设董事会，对股东大会负责，董事会由 9 名董事组成，设董事长 1 人，可以设副董事长 1 人，独立董事不低于公司董事会成员人数的三分之一。董事长、副董事长由公司董事担任，由董事会以全体董事的过半数选举产生。董事由股东大会选举或更换，每届任期 3 年，期满可连选连任；公司设总裁 1 名，由董事会聘任或解聘。董事可受聘兼任总裁、常务副总裁、副总裁或者其他高级管理人员，但兼任总裁、常务副总裁、副总裁或者其他高级管理人员职务的董事不得超过公司董事总数的二分之一。公司的常务副总裁、副总裁、财务总监、董事会秘书、总法律顾问为公司高级管理人员；同时，为维护发行人和股东的合法权益，完善公司的监督机制，发行人设立了监事会，监事会由 5 名监事组成，其中：股东大会选举 3 名，职工代表大会民主选举产生 2 名。监事会设主席 1 人，由全体监事过半数选举产生。

公司章程对上述人员及机构规定了完备、明确的权力与职责。

### 3.股东大会、董事会、监事会的设置情况

#### （1）股东大会

股东大会是公司的权力机构，依法行使下列职权：

- 1) 决定公司的经营方针和投资计划；
- 2) 选举和更换非由职工代表担任的董事、监事，决定有关董事、监事的报酬事项；
- 3) 审议批准董事会的报告；
- 4) 审议批准监事会的报告；
- 5) 审议批准公司的年度财务预算方案、决算方案；
- 6) 审议批准公司的利润分配方案和弥补亏损方案；
- 7) 对公司增加或者减少注册资本作出决议；
- 8) 对发行公司债券作出决议；
- 9) 对公司合并、分立、解散、清算或者变更公司形式作出决议；
- 10) 修改公司章程；
- 11) 对公司聘用、解聘会计师事务所作出决议；
- 12) 审议批准公司章程第四十四条规定的担保事项；
- 13) 审议公司在一年内购买、出售重大资产超过公司最近一期经审计总资产 30% 的事项；
- 14) 审议批准变更募集资金用途事项；
- 15) 审议股权激励计划和员工持股计划；
- 16) 修改公司股东大会议事规则、董事会议事规则、监事会议事规则；
- 17) 审议法律、行政法规、部门规章或公司章程章程规定应当由股东大会决定的其他事项。

上述股东大会的职权不得通过授权的形式由董事会或其他机构和个人代为行使。

## （2）董事会

董事会对股东大会负责。董事会由 9 名董事组成，设董事长 1 人，可以设副董事长 1 人，独立董事不低于公司董事会成员人数的三分之一。董事每届任期 3 年，任期届满，可以连选连任。董事长、副董事长由公司董事担任，由董事会以全体董事的过半数选举产生。总裁为公司的法定代表人。董事会行使下列职权：

- 1) 召集股东大会，并向股东大会报告工作；
- 2) 执行股东大会的决议；
- 3) 决定公司的经营计划和投资方案；
- 4) 制订公司的年度财务预算方案、决算方案；
- 5) 制订公司的利润分配方案和弥补亏损方案；
- 6) 制订公司增加或者减少注册资本、发行债券或其他证券及上市方案；
- 7) 拟订公司重大收购、收购本公司股票或者合并、分立、解散及变更公司形式的方案；
- 8) 在股东大会授权范围内，决定公司对外投资、收购出售资产、资产抵押、对外担保事项、委托理财、关联交易、对外捐赠等事项；
- 9) 决定公司内部管理机构的设置；
- 10) 决定聘任或者解聘公司总裁、董事会秘书及其他高级管理人员，并决定其报酬事项和奖惩事项；根据总裁的提名，决定聘任或者解聘公司副总裁、财务负责人等高级管理人员，并决定其报酬事项和奖惩事项；
- 11) 制订公司的基本管理制度；
- 12) 制订公司章程的修改方案；
- 13) 管理公司信息披露事项；
- 14) 向股东大会提请聘请或更换为公司审计的会计师事务所；
- 15) 听取公司总裁的工作汇报并检查总裁的工作；
- 16) 拟订公司的期股、期权激励方案；

- 17) 制定董事责任保险方案；
- 18) 决定公司员工的收入分配方案；
- 19) 决定公司分支机构的设立和撤销；
- 20) 决定公司的风险管理体系，包括风险评估、财务控制、内部审计、法律风险控制，并对其实施进行监控；
- 21) 决定单笔金额在 100 万元以上至 500 万元以内的对外捐赠；
- 22) 法律、行政法规、部门规章或公司章程授予的其他职权。董事会决定公司重大问题，应事先听取公司党委的意见。

超过股东大会授权范围的事项，应当提交股东大会审议。

### （3）监事会

公司设监事会。监事会由 5 名监事组成，其中：股东大会选举 3 名，职工代表大会民主选举产生 2 名。监事会设监事会主席 1 人，由全体监事过半数选举产生。监事会主席负责召集和主持监事会会议。监事会主席不能履行职务或者不履行职务的，由半数以上监事共同推举 1 名监事召集和主持监事会会议。监事会每 6 个月至少召开一次会议。监事可以提议召开临时监事会会议。监事会决议应当经半数以上监事通过。董事、总裁和其他高级管理人员不得兼任监事。监事会行使下列职权：

- 1) 应当对董事会编制的公司定期报告进行审核并提出书面审核意见；
- 2) 检查公司财务；
- 3) 对董事、高级管理人员执行公司职务的行为进行监督，对违反法律、行政法规、公司章程或者股东大会决议的董事、高级管理人员提出罢免的建议；
- 4) 当董事、高级管理人员的行为损害公司的利益时，要求董事、高级管理人员予以纠正；
- 5) 提议召开临时股东大会，在董事会不履行《公司法》规定的召集和主持股东大会职责时召集和主持股东大会；
- 6) 向股东大会提出提案；
- 7) 依照《公司法》第一百五十一条的规定，对董事、高级管理人员提起诉讼；

8) 发现公司经营情况异常, 可以进行调查; 必要时, 可以聘请会计师事务所、律师事务所等专业机构协助其工作, 费用由公司承担。

#### (4) 经营管理层

公司设总裁 1 名, 由董事会聘任或解聘。董事可受聘兼任总裁、常务副总裁、副总裁或者其他高级管理人员, 但兼任总裁、常务副总裁、副总裁或者其他高级管理人员职务的董事不得超过公司董事总数的二分之一。其他高级管理人员是指公司的常务副总裁、副总裁、财务总监、董事会秘书、总法律顾问。在公司控股股东、实际控制人单位担任除董事以外其他行政职务的人员, 不得担任公司的高级管理人员。

总裁对董事会负责, 行使下列职权:

- 1) 主持公司的生产经营管理工作, 组织实施董事会决议, 并向董事会报告工作;
- 2) 组织实施公司年度经营计划和投资方案;
- 3) 拟订公司内部管理机构设置方案;
- 4) 拟订公司的基本管理制度;
- 5) 制定公司的具体规章;
- 6) 提请董事会聘任或者解聘公司常务副总裁、副总裁、财务总监、总法律顾问;
- 7) 决定聘任或者解聘除应由董事会决定聘任或者解聘以外的负责管理人员;
- 8) 委派或者更换公司的全资子公司董事、股东代表监事, 更换或推荐公司的控股子公司、参股子公司股东代表、董事(候选人)、股东代表监事(候选人);
- 9) 拟定公司职工的工资、福利、奖惩, 决定公司职工的聘用和解聘;
- 10) 提议召开董事会临时会议;
- 11) 公司章程或董事会授予的其他职权。

#### 4.重大资产重组对公司治理产生的影响

本次重大资产重组后, 发行人控股股东及实际控制人均未发生变化。公司仍将严格按照《公司法》、《证券法》以及中国证监会和深圳证券交易所的有关规定, 不断完善公司法人治理结构建设、规范运作, 加强公司制度建设。本次重大资产重组对公司治理无实质影响。

## （二）内部管理制度

公司根据《公司法》、《证券法》和财政部、中国证监会等部门联合发布的《企业内部控制基本规范》及深圳证券交易所《上市公司内部控制指引》等的相关规定及国家其他有关法律、法规，并结合自身的组织结构、运营方式、业务性质、规模和控制的成本效益原则，建立了涵盖公司治理、内部管理以及业务流程等层面的较为完整的内部控制体系，公司明确审计部为内部控制检查监督部门。主要涉及以下方面的管理制度和内部控制制度：

### 1.日常管理制度

公司内部审计部门对公司各项规章的制定执行情况进行监督检查，并直接向董事长报告。公司管理层定期召开业务活动分析会，对公司各项业务的计划完成情况进行讨论分析，发现问题，及时纠正。公司每年年初对上年各部门的工作完成情况进行业绩考核与评价，作为年终奖励与惩罚的依据。

### 2.人力资源管理制度

公司重视人力资源培训、交流，在使用创新能力强、竞争意识强的人力资源方面勇于作出大胆尝试。公司敢于打破内部格局，增强竞争能力，消除一切低效率的组织、人力、资产和观念。总体人力资源建设已经形成倡导学习、注重能力、创造价值的用人格局。公司根据《劳动法》等国家相关法律法规，结合公司的实际情况，完善了《人力资源管理制度》体系，包括：招聘、试用、培训、工资与福利、奖励、处罚等，全面规范了公司的人力资源管理。公司还有针对性地建立了《绩效管理办法》，对包括管理人员在内的全体员工的能力、态度、业绩进行考评。

### 3.市场营销管理制度

销售部门通过日常的营销活动和市场调查，参考各种大众传播媒体、相关厅局的建设项目信息、广泛收集市场供求信息。通过客户、同行企业了解掌握各区域市场销售价格。根据市场不同品种供求关系，制订出切实可行的月度市场需求计划及价格调整方案，引导公司及时调整生产经营计划。

### 4.财务管理制度

公司依照法律、行政法规和国家有关部门的规定，制定公司的财务管理制度。公司

在每一会计年度结束之日起 4 个月内向中国证监会和证券交易所报送年度财务会计报告，在每一会计年度前 6 个月结束之日起 2 个月内向中国证监会派出机构和证券交易所报送半年度财务会计报告，在每一会计年度前 3 个月和前 9 个月结束之日起的 1 个月内向中国证监会派出机构和证券交易所报送季度财务会计报告。

## 5. 预算管理办法

为加强公司预算管理工作，建立与公司发展相适应的预算管理体系，引领企业优化资源配置、提高运行质量、改善经营效益、强化风险管控，实现公司经营管理目标及可持续发展，根据《公司法》、《企业国有资产监督管理暂行条例》、《中央企业预算管理暂行办法》和国家有关财务会计制度规定，公司制定了《预算管理办法》。公司和各区域公司、成员企业按办法规定推进预算管理，向公司各级预算单位报送年度预算报告。

## 6. 资产管理制度

公司建立《固定资产管理办法》等对实物资产的验收入库、领用发出、保管及处置等关键环节进行控制，采取了职责分工、实物定期盘点、财产记录、账实核对等措施，定期对对外投资、固定资产、在建工程、无形资产等项目中存在的问题和潜在损失进行调查，按照公司《资产价值管理办法》及相关规定合理地计提资产减值准备，并将估计损失，计提准备的依据及需要核销项目按规定的程序和审批权限报批。

## 7. 投资管理制度

公司重大对外投资的内部控制遵循合法、审慎、安全、有效的原则，控制投资风险、注重投资效益。在《公司章程》、《治理手册》中明确了股东大会、董事会关于投资事项的审批权限。并制定了相关制度明确了对外投资的审批权限和流程，并在实际工作中严格执行。

## 8. 融资及担保管理办法

公司根据国家和监管机构的法律、法规及《公司章程》的有关规定，制定了公司《融资及担保管理办法》，规范各级公司融资和担保行为，有效防范公司融资、担保风险，加强融资管理和财务监控，降低融资成本，保护投资者的合法权益。

## 9. 关联交易决策制度

公司依照《公司法》、《证券法》《深圳证券交易所股票上市规则》《深圳证券交易所

上市公司自律监管指引第 7 号——交易与关联交易》等法律法规、规范性文件以及《公司章程》的有关规定，制定了《关联交易决策制度》。公司关联交易应遵循诚实信用、平等、自愿、公平、公开、公允的原则，保证关联交易的合法合规性、必要性和公允性，保持公司的独立性，不得利用关联交易调节财务指标，损害公司利益。交易各方不得隐瞒关联关系或者采取其他手段，规避公司的关联交易审议程序和信息披露义务。

## 10.信息披露管理办法

根据《公司法》、《证券法》、《上市公司信息披露管理办法》、《上市公司治理准则》、《深圳证券交易所股票上市规则》、《深圳证券交易所上市公司自律监管指引第 5 号——信息披露事务管理》等法律、行政法规规范性文件和《公司章程》的有关规定，公司制定了《信息披露管理办法》，明确了信息披露的具体措施。确保公司信息能及时、准确、完整、公平地对外披露。

公司信息披露严格遵循了相关法律法规、深交所股票上市规则及公司《信息披露管理办法》，没有出现违规信息披露的情形。

## 11.对子公司的管理制度

公司依据《公司法》、子公司章程以及《子公司及参股公司三会文件管理办法》、《重大事项内部报告制度》的规定，规范对子公司的经营管理活动。通过委派控股子公司的董事、监事、高级管理人员和总部职能部门的业务管理加强对子公司的管控。各子公司的重大业务事项、重大财务事项等第一时间上报公司管理总部，并定期取得子公司的财务报告。同时公司加强对子公司财务审计、管理审计、效能监察和管理人员的品绩考核，人员的考核，建立起较为完善的薪酬管理制度和激励约束机制，根据考核结果实施奖惩。

通过专项治理，公司对子公司的内部控制已得到有效执行，使子公司管理人员的规范运作意识有所加强，从而使公司的整体治理水平有所提升，抗风险的能力也在不断的提升。

## 12.安全生产管理制度

公司制定了安全生产管理制度，成立安全生产管理委员会，公司主要负责人担任主任。公司制定并定期完善各项安全生产规章制度，保障安全生产资金、物资、技术、人员的投入，建立健全并落实全员安全生产责任制，构建安全风险分级管控和隐患排查治理双重预防机制，加强安全生产标准化建设，持续改善安全生产条件。



### 13.产品质量管理制度

公司为实现优质、高产、低能耗和设备长期安全运转，促进公司技术、质量及新品研发、新技术推广应用管理工作，使公司技术、质量及新品研发新技术推广应用管理工作制度化、有序化，制定技术质量管理考核制度，对公司、各事业部及所属分子公司技术管理、质量管理进行检查与考核。

公司对生产的通用硅酸盐水泥、抗硫酸盐硅酸盐水泥、G 级油井水泥等产品制定了详细的内控标准，实行严格的质量管理。公司总部技术部对全辖的技术质量指标进行督导、检查、考核。

### 14.环保管理制度

为切实做好环境保护工作，提升员工环境保护意识，以实现对环境影响的有效控制，从而确保满足环境目标、指标以及有关的环境法律、法规要求，公司制定了《生态环境保护管理办法》、《环境信息披露管理办法》。从源头上控制污染，确保生产、经营、建设等活动中的污染物、噪声等经处理后达标排放，保障员工身体健康，保护和改善生态环境、生产环境，防治污染和其它公害对周围环境造成的有害影响。

总体上通过加强无组织排放管理，特别是堆场的管理，有效的降低了排放；通过加强环保治理，减少了二氧化硫排放量；通过推广新型技术，降低了熟料煤耗和水泥工序能耗；推广节电设备的使用，降低了熟料配比，减少熟料消耗；通过余热发电项目的实施，降低了电耗。逐步实现了向循环经济增长模式的转变。

### 15.资金管理办法

为提高公司集团化资金管理的规模优势，提高资金使用效率，防范资金风险和财务风险，实现资金集约化管理的目标，根据有关国家法规，结合上级公司的具体规定和公司管理现状情况，公司制定了《资金管理办法》。公司资金管理坚持“安全性、合规性、效益性、流动性”的原则，以确保资金安全为前提，全面实行预算化管理，严格按预算控制资金支出。公司资金管理按照三级架构、两级集中的方式，总部对区域公司实行限额集中，区域公司及其成员企业内部实行收支两条线管理。

资金管理的决策机构为总部及区域公司资金工作领导小组，由公司总裁牵头负责，资金工作领导小组作为协调公司资金资源的决策机构，以资金预算为控制手段，通过调整销售、生产、采购、投资等业务政策，平衡所属区域内资金安排。

### （三）发行人的独立性

公司与控股股东能够在业务、人员、资产、机构、财务等方面做到分开，公司具有独立完整的业务及自主经营能力。

#### 1.资产独立

公司资产独立完整，产权关系明晰，拥有独立土地使用权、房产，拥有独立的采购、生产和销售系统及配套设施，拥有独立的专利技术等无形资产。公司没有以资产、权益或信誉为控股股东的债务提供过担保，不存在资产、资金被控股股东占用而损害公司其他股东利益的情况。”

#### 2.人员独立

公司的劳动、人事及薪酬管理与控股股东完全独立。公司总裁、副总裁、财务总监、董事会秘书等高级管理人员均在公司领取薪酬。

#### 3.机构独立

公司设有健全的组织机构体系，股东大会、董事会、监事会、经理层及生产、技术等职能部门独立运作，并制定了相应管理和控制制度，使各部门之间分工明确、各司其职、相互配合，从而构成了一个有机的整体，保证了公司的依法运作，不存在与控股股东职能部门之间的从属关系。

#### 4.财务独立

公司设立了独立的财务管理部门，配备独立的财务会计人员，建立了独立的会计核算体系和财务管理制度，独立开设银行账户，独立作出财务决策，依法独立纳税，不存在控股股东干预本公司资金使用的情况。

#### 5.业务经营独立

公司业务系统独立于控股股东、实际控制人或其他关联企业，具有独立完整的业务及自主经营能力。公司业务机构完整，所需材料设备的采购和客户、市场等均不依赖于控股股东。具有独立的产供销系统，具备面向市场独立开展经营业务的能力，拥有独立的经营决策权和实施权，不存在依赖控股股东及其他关联方进行生产经营活动的情况。

因此，发行人与其控股股东之间在业务、资产、人员、财务、机构等方面相互独立。

## 六、现任董事、监事和高级管理人员的基本情况

### （一）基本情况

截至本募集说明书摘要签署日，本公司现任董事、监事、高级管理人员设置符合《公司法》等相关法律法规及公司章程要求，基本情况如下：

#### 1. 董事简介

截至本募集说明书摘要签署日，发行人董事基本情况如下所示：

#### 发行人董事会成员情况

姓名	性别	出生年月	职务	任期起始日期	任期终止日期
刘燕	男	1965 年 11 月	董事长	2023.8.22	2024.12.09
赵新军	男	1967 年 2 月	董事	2016.7.29	2024.12.09
蔡国斌	男	1967 年 8 月	董事	2021.12.09	2024.12.09
王兵	男	1972 年 2 月	董事	2023.10.25	2024.12.09
印志松	男	1968 年 11 月	董事	2023.10.25	2024.12.09
隋玉民	男	1964 年 12 月	职工董事	2021.12.08	2024.12.09
占磊	男	1967 年 11 月	独立董事	2018.4.17	2024.12.09
孔祥忠	男	1954 年 10 月	独立董事	2021.12.09	2024.12.09
陆正飞	男	1963 年 11 月	独立董事	2021.12.09	2024.12.09

公司董事简历如下：

刘燕，男，汉族，1965 年生，中共党员，高级工程师，硕士，享受国务院政府特殊津贴。曾任国家建筑材料工业局南京玻璃纤维研究设计院第二研究设计所所长助理、副所长、所长，南京双威实业公司副总经理，中国非金属矿工业总公司南京玻璃纤维研究设计院副院长，中材科技股份有限公司副总裁，中材科技股份有限公司总裁，中材高新材料股份有限公司董事长，中国中材股份有限公司副总裁，中国建材股份有限公司党委委员、副总裁，中材国际工程股份有限公司董事长，新疆天山水泥股份有限公司副董事长，中交设计咨询集团股份有限公司董事。现任新疆天山水泥股份有限公司董事长，中国建材股份有限公司党委副书记、执行董事。兼任中国巨石股份有限公司董事，中国海螺创业控股有限公司非执行董事。

赵新军，男，汉族，1967 年生，中共党员，高级工程师、高级经济师、EMBA 硕士学位。曾任塔城地区水电公司值长、站长，屯河特种水泥厂厂长、屯河额敏公司筹建处主任、屯河水泥事业部副部长，新疆屯河水泥有限责任公司总经理助理、副总经理、总经理、董事长，原天山股份销售公司总经理，原天山股份副总裁、常务副总裁、党委副

书记、董事长、党委书记。现任新疆天山水泥股份有限公司党委书记、董事、总裁，中国建材股份有限公司党委常委。兼任北方水泥有限公司董事，辽宁金中新材料产业集团有限公司副董事长，安徽海中环保有限责任公司董事。

蔡国斌，男，汉族，1967 年生，中共党员，会计师，硕士学位。曾任中国建材股份有限公司党委委员，中建材投资有限公司副总裁、董事、总裁、副董事长、董事长，中国巨石股份有限公司董事、副总经理及监事、董事长，中国联合水泥集团有限公司监事会主席，中国复合材料集团有限公司董事，北方水泥有限公司董事，中国复合材料集团有限公司董事。现任新疆天山水泥股份有限公司董事，中国建材股份有限公司副总裁。兼任中国巨石股份有限公司副董事长、董事，中鑫联合投资发展(北京)有限公司董事长，澳门水泥厂有限公司董事长，中国建材控股有限公司董事，中建材石墨新材料有限公司副董事长。

王兵，男，汉族，1972 年生，中共党员，教授级高级工程师，研究生、博士。曾任中国建材股份有限公司党委委员，北新建材(集团)有限公司业务经理，成都西南北新建材有限公司总经理，中国化学建材股份有限公司总经理助理、副总经理，北新集团建材股份有限公司董事、总经理、党委副书记、董事长、党委书记。现任新疆天山水泥股份有限公司董事，中国建材股份有限公司党委常委、执行董事、副总裁、总法律顾问、首席合规官。兼任中国中材国际工程股份有限公司董事。

印志松，男，汉族，1968 年生，中共党员，教授级高级工程师，研究生、硕士。曾任中国建材工业建设苏州安装公司项目副经理、项目经理、总经理助理，苏州中材建设有限公司副总经理、常务副总经理、总经理，中国中材国际工程股份有限公司(南京)常务副总经理、总经理、党委委员，中国中材国际工程股份有限公司副总裁、总裁、党委副书记、董事。现任新疆天山水泥股份有限公司董事，中国建材股份有限公司党委委员。兼任中国中材国际工程股份有限公司党委书记、董事长，中建材（合肥）装备科技有限公司董事。

隋玉民，男，汉族，1964 年生，中共党员，工商管理专业硕士，教授级高级工程师。曾任鲁南水泥厂副总工程师、常务副总经理，中材水泥发展公司副总经理，陕西汉江建材股份有限公司董事长兼总经理，新疆天山水泥股份有限公司副总经理、常务副总经理、董事，中国中材股份有限公司副总裁，宁夏建材集团股份有限公司董事，中材水泥有限公司董事长、党委书记，南方水泥有限公司董事，中国建材股份有限公司副总裁、党委

常委、党委委员。现任新疆天山水泥股份有限公司党委副书记、职工董事。

占磊，男，汉族，1967 年生，法学学士。曾任新疆国统管道股份有限公司独立董事，新疆青松建材化工(集团)股份有限公司独立董事，中建西部建设股份有限公司独立董事，中基健康产业股份有限公司独立董事，卓郎智能技术股份有限公司独立董事，中信国安葡萄酒股份有限公司独立董事。现任新疆天山水泥股份有限公司独立董事，新疆公论律师事务所主任。兼任新疆维泰开发建设(集团)股份有限公司（非上市）独立董事，新疆赛里木现代农业股份有限公司独立董事。

孔祥忠，男，汉族，1954 年生，中共党员，工学学士，教授级高级工程师。曾任合肥水泥研究设计粉磨研究所所长、院总工程师，唐山冀东水泥股份有限公司独立董事，北京艾科倍盛科技公司董事长，中国水泥协会秘书长、常务副会长。现任新疆天山水泥股份有限公司独立董事，中国水泥协会执行会长。兼任北京中水协网信息咨询有限公司执行董事、中国天瑞集团水泥有限公司（H 股）独立董事。

陆正飞，男，汉族，1963 年生，中共党员。曾任南京大学国际商学院助教、副教授、教授，会计系副主任、会计系主任等职务，中国银行股份有限公司独立非执行董事，中国核工业建设股份有限公司独立董事，中国人民财产保险股份有限公司独立监事，北京大学光华管理学院会计系副主任、主任、副院长。现任新疆天山水泥股份有限公司独立董事，北京大学光华管理学院会计系教授及博士生导师。兼任中国信达资产管理股份有限公司独立非执行董事，中国国际金融股份有限公司独立非执行董事，中国生物制药有限公司(H 股)独立非执行董事。

## 2. 监事简介

截至本募集说明书摘要签署日，发行人监事基本情况如下所示：

### 发行人监事会成员情况

姓名	性别	出生年月	职务	任期起始日期	任期终止日期
陈学安	男	1964 年 4 月	监事会主席	2021.12.09	2024.12.09
裴鸿雁	女	1973 年 12 月	监事	2021.12.09	2024.12.09
张剑星	男	1960 年 12 月	监事	2021.12.09	2024.12.09
吕文斌	男	1966 年 12 月	职工代表监事	2023.03.07	2024.12.09
张子斌	男	1966 年 8 月	职工代表监事	2021.12.08	2024.12.09

公司监事简历如下：

陈学安，男，汉族，1964 年生，中共党员，管理学硕士，高级会计师。曾任中国建

材股份有限公司党委常委，中国复合材料股份有限公司董事、南方水泥有限公司董事及中国联合水泥集团有限公司董事，北方水泥有限公司监事会主席，中国巨石股份有限公司监事会主席，西南水泥有限公司监事会主席，巨石集团有限公司董事，南方水泥有限公司监事会主席。现任新疆天山水泥股份有限公司监事会主席、监事，中国建材股份有限公司副总裁、财务总监。兼任北新集团建材股份有限公司董事，中建材投资有限公司董事，中国建材控股有限公司董事长、总经理。

裴鸿雁，女，汉族，1973 年生，管理学硕士。曾任中国复合材料集团有限公司财务总监，中国建材集团有限公司财务部总经理助理、财务部高级会计师、财务部总经理，北方水泥有限公司监事，中国巨石股份有限公司董事，北新集团建材股份有限公司董事，中国联合水泥集团有限公司董事，南方水泥有限公司监事，中国建材股份有限公司财务部总经理。现任新疆天山水泥股份有限公司监事，中国建材股份有限公司董事会秘书、首席会计师、合资格会计师。兼任中国复合材料集团有限公司监事会主席，中国巨石股份有限公司监事会主席，中复神鹰碳纤维股份有限公司监事会主席，中国建材集团财务有限公司董事，中国建材控股有限公司董事。

张剑星，男，汉族，1960 年生，中共党员，高级经济师，硕士学位。曾任浙江江山水泥股份有限公司副总经理、总经理、董事长，浙江虎山集团有限公司（后更名为江山南方）总裁、董事长，南方水泥有限公司常务执行副总裁、临时党委副书记、纪委书记、党委副书记，江西南方水泥有限公司党委书记。现任新疆天山水泥股份有限公司监事。

吕文斌，男，汉族，1966 年生，中共党员，高级工程师。曾任北京中联贯通经贸有限公司副总经理，中国联合水泥集团有限公司企业管理部副经理、经营管理部总经理，南方水泥有限公司物资部总经理、副总裁、执行副总裁，湖南南方水泥集团有限公司总裁，南方水泥有限公司党委委员、党委常委，中材水泥（海外）董事长、总裁。现任新疆天山水泥股份有限公司职工监事。兼任湖南南方水泥集团有限公司党委书记、董事长、总裁。

张子斌，男，汉族，1966 年生，中共党员，高级经济师。曾任鲁南水泥厂企管处副科级干部、正科级干部、车间副主任、企管处副处长、企划发展部部长、总经理助理、副总经理、山东盖泽实业公司总经理（兼），山东营销中心总经理（兼），临沂中联水泥有限公司党委书记、总经理，中联四川运营区总裁、北川中联水泥有限公司党委书记、总经理（兼），西南水泥川渝区域管理委员会副主任、川北运营中心主任（兼），西南水

泥有限公司副总裁、四川川煤水泥股份有限公司总经理，四川西南水泥有限公司党委书记、常务副总裁，西南水泥有限公司党委副书记、副总裁、临时党委委员，四川西南水泥有限公司党委书记、常务副总裁，西南水泥有限公司副总裁、党委委员，云南天山水泥有限公司党委书记、总裁。现任新疆天山水泥股份有限公司职工监事。兼任云南天山水泥有限公司董事长。

### 3.高级管理人员简介

截至本募集说明书摘要签署日，发行人高级管理人员基本情况如下所示：

#### 发行人高级管理人员情况

姓名	性别	出生年月	职务	任期起始日期	任期终止日期
赵新军	男	1967年2月	总裁	2023.03.20	2024.12.09
赵旭飞	男	1966年11月	副总裁、财务总监	2021.12.09	2024.12.09
白彦	男	1967年3月	副总裁	2021.12.09	2024.12.09
满高鹏	男	1966年10月	副总裁	2021.12.09	2024.12.09
王鲁岩	男	1968年10月	副总裁	2021.12.09	2024.12.09
刘宗虎	男	1973年12月	副总裁	2021.12.09	2024.12.09
蒋德洪	男	1967年10月	副总裁	2023.06.27	2024.12.09
骆晓华	男	1969年11月	副总裁	2023.06.27	2024.12.09
何小龙	男	1967年4月	副总裁	2023.08.22	2024.12.09
李雪芹	女	1978年11月	董事会秘书、总法律顾问、首席合规官	2018.01.09	2024.12.09

发行人高级管理人员简历如下：

赵新军先生，请参见董事简历。

赵旭飞，男，汉族，1966年生，中共党员，经济学学士，工商管理硕士，副研究员。曾任海南省财税学校会计专业教务副科长兼会计专业教师，海南广播电视大学专业教师，北新科技发展有限公司财务总监、董事会秘书、副总经理，南方水泥有限公司党委委员、执行副总裁、财务总监、党委常委。现任新疆天山水泥股份有限公司副总裁、财务总监。兼任甘肃上峰水泥股份有限公司监事、监事会主席，安徽海中环保有限责任公司监事，安徽海中投资有限公司董事，北方水泥有限公司监事会主席，海建香港控股有限公司董事会副主席。

白彦，男，回族，1967年生，中共党员，工商管理硕士，工程师。曾任中国建材深圳公司副总经理、总经理，中建材投资有限公司副总裁，西南水泥有限公司执行副总裁、执行总裁、临时党委书记、党委书记，重庆西南水泥有限公司总裁、川南区域运营中心

总裁、四川西南水泥有限公司总裁，川渝西南水泥有限公司总裁。现任新疆天山水泥股份有限公司副总裁。兼任甘肃祁连山水泥集团有限公司董事。

满高鹏，男，汉族，1966 年生，中共党员，工商管理硕士学位，正高级工程师、高级经济师。曾任山东鲁南水泥厂运输公司经理、实业公司副总经理、山东菏泽盖泽水泥有限公司总经理、青岛鲁宏水泥有限公司总经理，中材汉江水泥股份有限公司副总经理、总经理、董事长，中材水泥有限责任公司副总经理、常务副总经理、总经理兼总法律顾问、党委副书记。现任新疆天山水泥股份有限公司副总裁。兼任中国联合水泥集团有限公司党委书记、董事长。

王鲁岩，男，汉族，1968 年生，中共党员，研究生学历、工程硕士，高级工程师。曾任新疆水泥厂设备器材部部长、一分厂厂长、新疆和静天山水泥有限责任公司总经理，新疆天山水泥股份有限公司战略部部长、总经理助理兼综合管理部部长、东疆事业部副总经理、总经理、常务副总经理，原天山股份总裁助理党委副书记、董事、常务副总裁、总裁。现任新疆天山水泥股份有限公司副总裁。兼任新疆天山水泥有限责任公司党委书记、董事长、总裁，甘肃祁连山水泥集团有限公司董事、董事长。

刘宗虎，男，汉族，1973 年生，中共党员，高级经济师，管理学硕士。曾任山东鲁南水泥有限公司营销公司副总经理、总经理，鲁南中联水泥有限公司物资管理部部长，泰山中联水泥有限公司副总经理，中国联合水泥山东运营管理区营销中心总经理，中国联合水泥山东运营管理区副总裁兼营销中心总经理，中国联合水泥淮海运营管理区副总裁，中国联合水泥河南运营管理区总裁，中国联合水泥总经理助理、副总经理，中国联合水泥河南运营管理区（河南中联同力材料有限公司）董事长、党委书记。现任新疆天山水泥股份有限公司副总裁。兼任河南中联同力材料有限公司董事长、党委书记，城发环境股份有限公司董事。

蒋德洪，男，汉族，1967 年生，中共党员，教授级高级工程师，工商管理硕士。曾任浙江尖峰集团股份有限公司金华水泥厂中心化验室副主任、主任，尖峰集团总经理助理兼生产技术处处长、地方建材研究所所长，金华水泥厂厂长，尖峰集团副总经理，尖峰登城水泥公司总经理，浙江金华南方尖峰水泥有限公司总经理，金华南方水泥有限公司副总裁、总裁，南方水泥有限公司总裁助理、副总裁、总工程师，浙江南方水泥有限公司执行总裁，广西南方水泥有限公司总裁，安徽数智建材研究院有限公司董事。现任新疆天山水泥股份有限公司副总裁、总工程师。兼任北方水泥有限公司董事，安徽海中



环保有限责任公司董事，中国海螺环保控股有限公司非执行董事。

骆晓华，男，汉族，1969 年生，中共党员，高级经济师，研究生、硕士。曾任浙江省建材市场总经理助理、商场部经理、浙江百姓装潢工程公司总经理，浙江省建筑材料公司副总经理、总经理，浙江三狮集团有限公司总经理助理、副总经理、党委副书记、董事、总经理，浙江三狮建筑材料有限公司董事长，南方水泥有限公司副总裁、党委委员。现任新疆天山水泥股份有限公司副总裁。兼任浙江三狮南方新材料有限公司党委书记、董事长、总裁，浙江三狮集团有限公司党委书记、董事、总经理，中建西部建设股份有限公司董事。

何小龙，男，汉族，1967 年生，中共党员，教授级高级工程师，研究生、硕士。曾任天津水泥工业设计研究院（有限公司）高级工程师、教授级高级工程师、采购部副部长、海外事业部副部长、总经理助理，中国中材国际工程股份有限公司执行副总裁，天津水泥工业设计研究院有限公司副总经理，中材装备集团有限公司副总经理、总经理、董事长、执行董事，天津水泥工业设计研究院有限公司执行董事、董事长、总经理，中国中材国际工程股份有限公司副总裁。现任新疆天山水泥股份有限公司副总裁。兼任中材天安（天津）工程有限公司董事，中材智能科技（成都）有限公司董事，中材国际智能科技有限公司董事，赛马物联科技（宁夏）有限公司董事，中国中材国际工程股份有限公司董事，安徽数智建材研究院有限公司董事，中材国际智能科技有限公司董事。

李雪芹，女，汉族，1978 年生，中共党员，工商管理硕士学位。曾任新疆天山水泥股份有限公司销售总公司法律风险管理部副部长、综合管理部副部长、总经理助理、原天山股份总裁办公室副主任、主任、监事、董事会办公室主任。现任新疆天山水泥股份有限公司董事会秘书、总法律顾问、首席合规官。兼任新疆中材精细化工有限责任公司董事，新疆文旅发展股份有限公司董事、甘肃祁连山水泥集团有限公司监事。

上述设置符合《公司法》等相关法律法规及公司章程要求。

## （二）现任董事、监事、高级管理人员违法违规和严重失信情况

报告期内，公司及实际控制人、董事、监事、高级管理人员不存在违法违规和严重失信的情况。

## （三）报告期内董事、监事、高级管理人员变更情况

发行人于 2023 年 3 月 7 日召开了公司第一次职工代表大会，选举吕文斌先生担任

公司第八届监事会职工代表监事，任期与公司第八届监事会任期一致。

发行人于 2023 年 3 月 20 日召开第八届董事会第二十次会议，审议通过了《关于选举公司第八届董事会副董事长的议案》、《关于聘任公司总裁的议案》，同意选举肖家祥先生为公司第八届董事会副董事长，同意聘任赵新军先生为公司总裁，任期均自董事会审议通过之日起至第八届董事会届满之日止。上述议案经公司第八届董事会第二十次会议于 2023 年 3 月 20 日审议通过。

发行人于 2023 年 6 月 27 日公开披露了《新疆天山水泥股份有限公司第八届董事会第二十三次会议决议公告》，该次董事会会议审议并通过了《关于聘任公司高级管理人员的议案》，根据总裁的提名，同意聘任蒋德洪先生、骆晓华先生为公司副总裁，任期自董事会聘任之日起至第八届董事会任期届满之日止。

发行人于 2023 年 8 月 22 日召开第八届董事会第二十五次会议，审议通过了《关于选举公司第八届董事会董事长及调整董事会专门委员会委员的议案》和《关于聘任公司高级管理人员的议案》，同意选举刘燕先生担任公司第八届董事会董事长，聘任何小龙先生为公司副总裁，任期自该次董事会审议通过之日起至第八届董事会任期届满之日止。

发行人于 2023 年 10 月 9 日召开第八届董事会第二十六次会议审议通过了《关于补选第八届董事会非独立董事候选人的议案》，同意补选王兵先生、印志松先生为公司第八届董事会非独立董事候选人，任期自股东大会审议通过之日起至第八届董事会任期届满之日止。发行人于 2023 年 10 月 25 日召开 2023 年第三次临时股东大会，审议并通过了《选举王兵先生为第八届董事会非独立董事》和《选举印志松先生为第八届董事会非独立董事》的议案。

## 七、发行人主要业务情况

### （一）所在行业状况

发行人主要业务为水泥及其相关制品等，所处行业为建材业。

水泥是城镇化建设和工业化推进过程中必不可少的建筑材料，是国家经济发展建设的基础产业，与国民经济发展密切相关。随着我国经济持续增长、基础设施和房地产业高速发展，水泥行业的发展在近二十年来呈现出强劲的发展势头，近年来受市场需求宏观经济影响，水泥产量有所波动，2021 年全国水泥产量 23.63 亿吨，同比下降 0.56%。2022 年全国水泥产量为 21.3 亿吨，同比下降 10.5%。2023 年全国水泥产量 20.23 亿吨，

同比下降 0.7%。水泥工业的快速发展，基本满足了国民经济持续快速发展和大规模经济建设的需要。

## 1.我国水泥行业政策

为加快推进水泥产业结构调整，引导水泥工业持续健康发展，2009 年之前，国家相关部委在产业政策方面先后制订了《关于加快水泥产业结构调整的若干意见》、《水泥工业发展专项规划》、《水泥工业产业发展政策》、《关于公布国家重点支持水泥产业结构调整大型企业（集团）名单的通知》、《国家发展改革委办公厅关于做好淘汰落后水泥生产能力有关工作通知》等多项水泥行业政策法规性文件，鼓励水泥企业跨部门、跨区域兼并、重组、联合，逐步实现集约化经营和资源的合理配置，提高水泥企业的生产集中度和竞争能力，实现水泥工业由大变强和可持续发展。提出到 2020 年，水泥企业数量由目前 5,000 家减少到 2,000 家，生产规模 3,000 万吨以上的达到 10 家，500 万吨以上的达到 40 家；鼓励和支持企业发展循环经济，确立 60 户大型水泥企业（集团）为国家重点支持水泥产业结构调整的企业；到 2010 年，新型干法水泥比重达到 70%以上。日产 4,000 吨以上大型新型干法水泥生产线，技术经济指标达到吨水泥综合电耗小于 95KWH，熟料热耗小于 740 千卡/千克；到 2010 年末，全国完成淘汰小水泥产能 2.5 亿吨，并要求各级政府签订淘汰落后生产能力责任书，明确拆除时间，落实相关责任。

为抑制水泥产能过剩与重复建设，2009 年 9 月 7 日工信部下发《水泥行业准入条件》（征求意见稿），对水泥行业的区域结构调整、准入门槛、并购重组等方面做了详细规定。在区域结构调整方面，实行总量控制，严控新建项目，通过可量化的措施，对产能过剩的区域起到限制性作用；行业准入方面，资质上要求从事水泥生产经营要三年以上，资金实力要求自有资本金比例不得低于 50%，资源要求有可供开采 30 年以上的矿山资源保证，单线规模要求单线粉磨系统年产水泥 60 万吨以上、单线熟料生产线日产 5,000 吨，边缘省份除外；并购重组方面，鼓励水泥企业并购重组，以提升行业集中度、减少无序竞争。

2009 年 9 月 30 日，国家发改委发布了《关于抑制部分行业产能过剩和重复建设引导产业健康发展若干意见的通知》，对水泥等产能过剩的行业结构调整的重点是抑制产能过剩和重复建设。意见中重申了对设备工艺、矿产资源、并购重组的要求，并对新建生产线和落后产能淘汰提出严厉的标准。意见中要求对 2009 年 9 月 30 日前尚未开工的水泥项目一律暂停建设并进行一次认真清理，对不符合该文中所述原则的项目严禁开工

建设。各省（区、市）尽快制定三年内彻底淘汰落后产能的时间表，2007 年曾提出的 5 年淘汰 2.5 亿吨落后水泥产能，相比之下未来三年淘汰落后水泥产能约 5 亿吨的措施，力度更大。新建生产线和落后产能淘汰两项措施的相结合，有望扭转目前水泥产能整体过剩的格局，对水泥行业的长期健康发展和企业盈利能力的提升意义重大。

2009 年 11 月 10 日，国家发展和改革委员会办公厅又发布了《关于水泥、平板玻璃建设项目清理工作有关问题的通知》，要求各省市自治区对 2009 年 9 月 30 日前尚未投产的在建项目、已核准未开工项目（含水泥熟料线和粉磨站）进行清查。

2009 年 11 月 21 日，工信部印发《关于抑制产能过剩和重复建设引导水泥产业健康发展的意见》的通知，提出坚决停止违法违规项目建设，在对水泥项目清理期间一律不得核准新的扩能建设项目。同时进一步规范和严格市场准入，提高准入门槛，重点支持企业通过上大压小、等量或减量置换落后产能、开展综合利用、推进节约生产、清洁生产等有利于节能降耗、减排治污、提高质量为主要内容的技术改造，推动淘汰落后产能。2009 年 11 月 25 日，工信部发布关于分解落实 2009 年淘汰落后产能任务的通知，要求各地 2009 年合计淘汰水泥落后产能 7,416 万吨。

2010 年 1 月 31 日，《中共中央国务院关于加大统筹城乡发展力度，进一步夯实农业农村发展基础的若干意见》正式发布，明确提出“抓住当前农村建房快速增长和建筑材料供给充裕的时间，把支持农村建房作为扩大内需的重大举措，采取有效措施推动建材下乡”。中央一号文件提出的建材下乡政策有效的拉动了内需市场。

2010 年 2 月 6 日国务院审议通过《国务院关于进一步加强对淘汰落后产能工作的通知》，坚决抑制产能过剩行业盲目扩张和重复建设，坚决淘汰落后生产能力。未来三年水泥落后产能淘汰总量将大于 3 亿吨。在 2010 年 5 月 1 日国务院出台《确保实现“十一五”节能减排目标的通知》中，严厉要求各地方政府采取果断有力的措施确保实现“十一五”节能减排目标成功，其中包括淘汰水泥产能 5,000 万吨。2010 年 8 月 5 日，工信部公告了 2010 年工业行业淘汰落后产能企业名单，要求各地 2010 年合计淘汰水泥落后产能 10,727.7 万吨，涉及 763 家企业。

2010 年 8 月 13 日新的《水泥产业发展政策》获得通过，明确在继续淘汰落后产能的同时，提速水泥行业的兼并重组，扶植大企业兼并。2010 年 7 月个别地区提出“限电令”，直接影响了水泥生产企业的产量。2010 年 10 月，持续限电导致各地水泥价格大

涨。由于各地限电政策和落后产能淘汰以及水泥传统旺季到来，各地水泥供不应求。水泥价格持续上涨，平均涨幅在 60%以上。

2010 年 11 月 29 日，工信部发出《工信部水泥行业准入条件》的通知，对新型干法水泥熟料年产能超过人均 900 公斤的省份，原则上应停止核准新建扩大水泥产能生产线项目。新建水泥熟料生产线项目必须严格按照“等量或减量淘汰”的原则执行。

2011 年 7 月 11 日，工信部公告了 2011 年工业行业淘汰落后产能企业名单，要求 2011 年 18 个工业行业共涉及 2,255 家企业淘汰落后产能，其中水泥行业淘汰落后产能 15,327 万吨，涉及 782 家企业。

2011 年 11 月 8 日，工信部公布了《建材工业“十二五”发展规划》，提出了“坚持绿色发展”，“坚持创新发展”，“坚持协调发展”的原则，提出了“十二五”期间企业工业增加值年均 10%以上增长的目标，并实现 2015 年淘汰落后水泥产能，将污染物实现达标排放，协同处置，提高废弃物的综合利用率等。

2012 年 4 月 26 日，工信部下达 2012 年 19 个工业行业淘汰落后产能目标任务，其中水泥（熟料及磨机）21,900 万吨。

2013 年 4 月，工信部下达了 2013 年 19 个工业行业淘汰落后产能目标任务的通知，其中水泥（熟料及磨机）7,345 万吨。

2013 年 10 月 6 日，国务院颁布《国务院关于化解产能严重过剩矛盾的指导意见》，对水泥行业要求加快制修订水泥、混凝土产品标准和相关设计规范，推广使用高标号水泥和高性能混凝土，尽快取消 32.5 复合水泥产品标准，逐步降低 32.5 复合水泥使用比重。鼓励依托现有水泥生产线，综合利用废渣发展高标号水泥和满足海洋、港口、核电、隧道等工程需要的特种水泥等新产品。支持利用现有水泥窑无害化协同处置城市生活垃圾和产业废弃物，进一步完善费用结算机制，协同处置生产线数量比重不低于 10%。强化氮氧化物等主要污染物排放和能源、资源单耗指标约束，对整改不达标的生产线依法予以淘汰。

2013、2014 年国务院分别颁布《关于加快棚户区改造工作的意见》和《关于进一步加强棚户区改造工作的通知》，推进国家棚户区改造工程，实现了对投资、内需的有效拉动，形成了新的经济增长点。对居住、交通、水利、能源、市政等基础设施建设领域有着深远的影响，有效地促进了建材行业的发展。

2015 年 5 月 8 日，国务院颁布了《中国制造 2025》规划报告，提出了中国制造强国建设，被称为中国版的“工业 4.0”规划。规划强调了制造业是国民经济的主体，是立国之本、兴国之器、强国之基。对于建材行业，提出了提升质量、建立品牌，实现技术标准 and 实物质量与国际水平接轨。与此同时，配合国家“一带一路”倡议，未来基础设施建设规模将再创新高，建材行业的发展也将迎来新的机遇。

2015 年 6 月 12 日中华人民共和国财政部和国家税务总局联合印发了《资源综合利用产品和劳务增值税优惠目录》的通知（财税〔2015〕78 号），其中明确了 42.5 及以上水泥掺 20%废渣可享受 70%的退税，这对调整优化产品结构，提高工程质量，扶优扶强，减少与淘汰落后产能无疑有着十分重要的现实意义。

2016 年 5 月 5 日国办发〔2016〕34 号国务院办公厅关于促进建材工业稳增长调结构增效益的指导意见，意见就今后一段时期化解水泥、平板玻璃行业过剩产能，加快建材工业转型升级，促进建材企业降本增效实现脱困发展作出具体部署。意见强调，各地区、各部门要进一步提高认识，合力推进建材工业转型升级、降本增效工作。

2016 年 6 月 30 日，工业和信息化部发布《工业绿色发展规划（2016-2020 年）》（工信部规〔2016〕225 号）。《规划》规定，到 2020 年，水泥熟料综合能耗（千克标准煤/吨）需要从 2015 年的 112kg 降至 105kg。《规划》同时提出大力推进能效提升、大幅减少污染排放、加强资源综合利用、削减温室气体排放、提升科技支撑能力、加快构建绿色制造体系、推进工业绿色协调发展、实施绿色制造+互联网、提高绿色发展基础能力、促进工业绿色开放发展等十大主要任务。

2016 年 9 月 4 日，工信部发布《绿色制造工程实施指南（2016-2020 年）》。《指南》提出，到 2020 年，绿色制造水平明显提升，绿色制造体系初步建立，吨水泥综合能耗降到 85 千克标准煤。指南提出四大重点任务，包括传统制造业绿色化改造示范推广，资源循环利用绿色发展示范应用，绿色制造技术创新及产业化示范应用，绿色制造体系构建试点。

2016 年 9 月 28 日，工业和信息化部发布《建材工业发展规划（2016-2020 年）》（工信部规〔2016〕315 号。文件总结了近年来水泥行业发展现状，《规划》提出了加快结构优化、强化协同创新、推进绿色发展、促进融合发展、推进国际合作等五大具体任务，并从绿色建材生产应用、关键材料保障、矿物功能材料发展、协同处置推广、“三品”行动

推进、服务平台建设等六个方面明确了重点工程。从质量效益、创新能力、结构调整、两化融合、绿色发展 5 个方面提出了发展目标，并凝练成 16 项指导性的具体指标。《规划》作为“十三五”时期指导建材工业发展的专项规划，将促进建材工业转型升级，由大变强、可持续发展。

2016 年 10 月 25 日，工业和信息化部、环境保护部联合发布《关于进一步做好水泥错峰生产的通知》（工信部联原[2016]351 号）。《通知》要求理缩短水泥熟料装置运转时间，有效压减过剩熟料产能，同时避免水泥熟料生产排放与取暖锅炉排放叠加，减轻采暖期大气污染，在 2015 年北方地区全面试行错峰生产的基础上，进一步做好 2016-2020 年期间水泥错峰生产。错峰生产，不但对治理雾霾大有好处，而且对化解部分过剩产能，节能减排，减少污染，降本增效，改善职工劳动条件大有帮助。

2016 年 12 月 12 日，国务院发布《政府核准的投资项目目录（2016 年本）》国发[2016]72 号。文件指出，对于水泥行业等产能严重过剩行业的项目，要严格执行《国务院关于化解产能严重过剩矛盾的指导意见》（国发[2013]41 号），各地方、各部门不得以任何名义、任何方式备案新增产能项目，各相关部门和机构不得办理土地（海域、无居民海岛）供应、能评、环评审批和新增授信支持等相关业务，并合力推进化解产能严重过剩矛盾各项工作。当前水泥行业正面临严重的产能过剩问题，《目录》再次对新增产能“亮红灯”，表明了政策层面对遏制水泥行业产能过剩的决心。

2018 年 1 月，工信部发布《关于印发钢铁水泥玻璃行业产能置换实施办法的通知》，规定了严禁备案和新建扩大产能的水泥熟料、平板玻璃项目，确有必要新建的，必须实施减量或等量置换，制定产能置换方案。

除行业政策外，2008 年 12 月，国家财政部和国家税务总局发布的《关于资源综合利用及其他产品增值税政策的通知》，取消了立窑水泥的增值税优惠，进一步压缩立窑生产企业每吨 10-20 元的利润空间，加大落后产能企业的经营压力，促进了落后产能的市场淘汰。2014 年国家开发银行采取市场化方式发行住宅金融专项债券，同时中国提出建立亚洲基础设施投资银行配合“一带一路”倡议的实施，均有利于基础设施建设投资的增加，对于建材行业的发展是绝佳的机遇。

同时水泥行业作为高污染、高耗能行业之一，国家在产业政策和信贷政策方面对节能减排和环保提出了严格的要求。2007 年 6 月 4 日，银监会下发《关于贯彻落实国家

宏观调控政策防范高耗能高污染行业贷款风险的通知》。2007 年 6 月 29 日，中国人民银行发布《关于改进和加强节能环保领域金融服务的指导意见》，要求各银行严格授信管理，将环保评估的审批文件作为授信使用的条件之一，严格控制对高耗能、高污染行业的信贷投入，加快对落后产能和工艺的信贷退出步伐。2013 年，环境保护部等七部委发布了《关于 2013 年开展整治违法排污企业保障群众健康环保专项行动的通知》（环发[2013]55 号），加强对电力企业（包括企业自备电厂）燃煤机组、钢铁、水泥企业以及燃煤锅炉除尘、脱硫设施运行的监管，严查二氧化硫、氮氧化物、烟（粉）尘超标排放的违法行为；加大对企业废水排放的排查力度，严查利用渗井（旱井）、渗坑（坑塘）、裂隙和溶洞排放、倾倒含有毒污染物废水的违法行为。2018 年 9 月，生态环境部办公厅《京津冀及周边地区 2018—2019 年秋冬季大气污染综合治理攻坚行动方案》：水泥行业自 2018 年 10 月严格执行大气污染物特别排放限值。推动一批水泥、化工等重污染企业搬迁工程。推进露天矿山综合整治。各地重点对钢铁、建材等高排放行业，实施采暖期错峰生产。2019 年 4 月 24 日，国家市场监督管理总局组织召开了建材领域垄断行为告诫会，要求参会各方积极自查水泥企业在市场销售中是否形成了垄断协议，是否限制了区域销售，是否存在限价销售等行为；各个协会在日常工作中是否制定了会员间限制产销量、制定排除竞争、限价控价的行为。

2020 年 9 月 18 日，工信部发布了《建材工业智能制造数字转型行动计划（2021-2023 年）》（工信厅原〔2020〕39 号），提出水泥行业要重点形成数字规划设计、智能工厂建设、自采选配矿、窑炉优化控制、磨机一键启停、设备诊断运维、生产远程监控、智能质量控制、能耗水耗管理、清洁包装发运、安全环保管理、固废协同处置等集成系统解决方案。

2021 年 12 月 28 日，国务院发布《关于印发“十四五”节能减排综合工作方案的通知》（国发〔2021〕33 号），提出推进钢铁、水泥、焦化行业及燃煤锅炉超低排放改造，到 2025 年，通过实施节能降碳行动，钢铁、电解铝、水泥、平板玻璃、炼油、乙烯、合成氨、电石等重点行业产能和数据中心达到能效标杆水平的比例超过 30%。

2022 年 2 月 11 日，国家发展和改革委员会发布了《高耗能行业重点领域节能降碳改造升级实施指南（2022 年版）》的通知，其中《水泥行业节能降碳改造升级实施指南》指出，要加快先进适用节能低碳技术产业化应用，促进水泥行业进一步提升能源利用效率；推广节能技术应用、加强清洁能源原燃料替代、合理降低单位水泥熟料用量、合理



压减水泥工厂排放。

2022 年 11 月 8 日，工信部、发改委、生态环境部、住房和城乡建设部等四部门联合印发《建材行业碳达峰实施方案》，提出“十四五”期间，建材产业结构调整取得明显进展，行业节能低碳技术持续推广，水泥、玻璃、陶瓷等重点产品单位能耗、碳排放强度不断下降，水泥熟料单位产品综合能耗水平降低 3%以上。

2023 年 11 月 15 日，生态环境部召开常务会议，审议并原则通过《关于推进实施水泥行业超低排放的意见》。会议强调，推进实施水泥等行业超低排放，是推动行业绿色低碳高质量发展、助力深入打好蓝天保卫战的重要举措。

总体来看，国家频繁出台针对水泥产能过剩的调控政策，反映了国家对水泥行业进行的大力治理，包括设置高准入门槛，严防行业重复性建设，对行业内企业进行整合等，以此引导水泥行业健康发展，同时政策支持优势企业进行行业兼并重组，提高行业竞争力和集中度。

随着国家调控水泥产能过剩和环保政策的发布实施，对水泥行业绿色发展提出更高要求，环保节能减排要求逐步提高，公司的环保刚性投入增加，一定程度对公司的营业利润造成影响。针对上述情况，发行人各业务板块结合自身的实际情况，在环保方面也采取了多种措施，如发行人的水泥业务板块已经为既有及新建的新型干法水泥熟料生产线上配套建设了余热发电，采用布袋收尘等新技术，极大地降低了产品的生产成本。上述措施可节省水泥熟料生产 30%以上的电耗，大大地降低了水泥产品的生产成本，提高了公司产品的竞争力和单位产品的盈利水平。发行人加大了节能降耗技术改造的投入，煤和电的单耗水平逐年下降。在大宗原燃材料方面实行集中采购，逐步降低公司的运营成本，提高公司的经济效益。在各大区域，发行人特大型熟料基地与众多水泥粉磨站对接，大大缩短运输半径，降低了物流成本，在市场竞争中保持优势。

## 2.我国水泥行业发展现状

水泥是国民经济建设的重要基础原材料，在国民经济基本建设、工业建设以及其他相关建设领域具有不可替代的作用，其产值约占建材工业的 40%。改革开放以来，随着经济建设规模的扩大，我国工业化、城镇化进程加快、经济建设逐步推进、人民消费结构不断升级，加上国外水泥制造业外移，我国水泥工业快速发展，从 1985 年开始我国水泥产量连续居世界第 1 位。水泥工业的快速发展，基本满足了国民经济持续快速发展

和大规模经济建设的需要。在国家宏观经济快速增长、固定资产投资稳定增加的拉动下，我国水泥产量逐年增长。2013 年，全国水泥产量达到 24.1 亿吨，同比增长 9.6%，增速比 2012 年的 7.4% 提升 2.2 个百分点。全国熟料产量 13.6 亿吨，同比增长 5.6%，低于水泥产量增速。全国新增熟料产能 0.94 亿吨，较 2012 年新增产能 1.6 亿吨明显回落。全国水泥行业固定资产投资完成 1,421 亿元，同比继续下滑 6.5%。持续回落的水泥行业固定资产投资数据显示未来行业供给端压力在继续减轻。2014 年全国累计水泥产量 24.76 亿吨，同比增长 1.8%。增速创出自 1991 年以来 24 年最低，2015 年全国累计水泥产量 23.48 亿吨，同比下降 5.2%。2016 年房地产开发投资同比增长 6.9%，基础设施固定资产投资同比增长 17.40%，得益于地产和基础设施投资的良好表现，2016 年全国累计水泥产量 24.03 亿吨，同比上升 2.3%；水泥熟料累计同比增长 3.07%；2017 年全国水泥产量约为 23.16 亿吨，同比下降 0.2%，水泥行业实现收入 9,149 亿元，同比增长 17.89%，利润总额 877 亿元，同比增长 94.41%。2018 年水泥产量为 21.8 亿吨，同比下降 5.87%；水泥价格延续 2017 年以来的上涨态势，并在第四季度创下新高，水泥行业利润超过 1,500 亿元，达到历史高位。2019 年全国水泥产量 23.30 亿吨，同比增长 7.06%；2020 年全国水泥产量 23.77 亿吨，同比增长 2.02%；2021 年全国水泥产量 23.63 亿吨，同比下降 0.56%。2022 年全国水泥产量为 21.3 亿吨，同比下降 10.5%。2023 年全国水泥产量 20.23 亿吨，同比下降 0.7%。当前我国投资处于震荡调整阶段，经济增长进入变轨期，水泥行业产能过剩且需求萎缩。

另一方面，我国水泥行业在快速高位的投资发展下，产能严重过剩，因此自 2009 年 9 月以来，国家密集出台了一系列有关控制水泥产能过快增长的政策。根据相关政策及国务院会议相关要求，2009 年 9 月底以前未开工水泥投资项目全面停建清理，重新审核后方可决定留存；2012 年底前，淘汰窑径 3.0 米以下水泥机械化立窑生产线等总量约 3 亿吨的落后水泥产能。2010 年 11 月和 2011 年 8 月，工信部出台了《水泥行业准入条件》和《水泥行业准入条件的管理暂行办法》，对新建熟料生产线和水泥粉磨的单线产能均设定了严格要求，强化行业准入条件管理力度。2011 年 11 月，国家工信部又颁布了《建材行业“十二五”发展规划》，提出了提高水泥行业准入门槛、严格行业准入管理、支持大企业集团并购重组、做大做强区域水泥集团，力争到 2015 年水泥行业前 10 家企业生产集中度达 35% 以上。2011 年我国水泥行业整合工作顺利推进，行业集中度不断提高，区域龙头格局逐步形成。全年合计淘汰水泥产能 1.5 亿吨，新型干法比重

达 86.3%，市场供求关系大力改善，集中度不断上升。据工信部原材料工业司数据统计，2011 年前十大水泥生产企业产量为 5.53 亿吨，占总产量的 26.5%，同比增加 1.2 个百分点。2012 年工信部出台了《关于下达 2012 年 19 个工业行业淘汰落后产能目标任务的通知》，并在 6-9 月间公告了淘汰落后产能企业（第一、二批）名单，提出了 2012 年底具体淘汰落后水泥产能的具体实施要求。随后，在 2012 年至 2014 几年间，工信部连续多次公布了行业淘汰落后和过剩产能的企业名单。2015 年初，根据工信部的统计，2014 年全国淘汰水泥落后产能 8,100 万吨，2015 年淘汰水泥落后产能 5,000 万吨，出色地完成了淘汰任务。2015 年，十二届全国人大常委会第八次会议通过《环保法》修订草案，史上最严环保法正式实施；《水泥工业大气污染物排放标准》全面执行。2016 年 5 月 18 日，国务院办公厅发布《关于促进建材工业稳增长调结构增效益的指导意见》，就水泥行业存在的问题提出了具体的解决措施，并提出到 2020 年再减压一批水泥熟料，排名前 10 的企业生产集中度达 60%左右。2015 年前 10 大集团水泥熟料产能已占全国总量的 54%，前 50 家占 75%。2016 年 8 月 17 日，中国建材股份联合会发布了《建材工业“十三五”发展指导意见》，强调淘汰落后水泥产能 5 亿吨，推动兼并重组，将创新驱动、转变发展方式、推进供给侧改革作为发展动力。

2015 年以来，在产能过剩和需求大幅下滑的形势下，水泥价格快速下行，中国水泥价格指数逐月不断下降，2015 年 12 月降至 79.25。据中国水泥协会数字水泥监测数据显示，截至 2015 年底，全国水泥市场平均成交价为 249 元/吨（全品种含税落地价，下同），企业平均出厂价为 195 元/吨，同比下跌均在 20%左右。受水泥行业回暖影响，水泥市场平均价格自 2016 年初探底后开始持续回升，尤其是 8 月份以后，价格更是直线攀升，2016 年全国水泥市场平均价格由年初最低降至 244 元/吨，至 12 月份已回升至 337 元/吨，上涨了 93 元/吨，涨幅达 37%。2017 年全国水泥市场平均成交价为 345 元/吨，同比上涨 24%，市场表现良好；2019 年全国水泥平均价格达到 414 元/吨，价格增加幅度较大；2020 年及 2021 年全国水泥市场呈震荡走势，2021 年 9 月起水泥价格快速上升；2023 年以来，水泥价格逐渐下跌，呈现震荡走势。

## 2011 年 4 月以来全国水泥价格指数



数据来源：Wind 资讯

近年来，水泥产品制造工艺及技术上发展迅猛。主要表现在：1) 水泥品种的研究开发能力有了很大提高：经过近 50 年的不断努力，我国逐渐形成了六大系列的通用水泥。特种水泥的研究开发成就显著，目前已有 60 多种特种水泥，其中硫铝酸盐水泥系列产品达到世界领先水平，出口欧洲、南美及亚洲等许多国家。2) 技术进步正在加快：在引进、消化、吸收国际水泥工业先进技术的基础上，我国水泥预分解技术水平有了很大提高。自 1976 年我国第一台新型干法窑投产至今，700 吨/天-2,000 吨/天新型干法窑生产线已实现国产化，并已向欧洲、亚洲、非洲等国家出口，5,000 吨/天新型干法窑生产技术已经成熟，并达到了国际先进水平，8,000 吨/天、10,000 吨/天新型干法窑生产线已经建成，我国与发达国家水泥工业的技术水平差距极小。

我国水泥工业发展中存在的问题：水泥是国民经济建设的重要基础材料，目前国内外尚无一种材料可以替代它的地位。改革开放以来，国内经济建设规模不断扩大，推动了国内水泥行业的快速发展。但与此同时，水泥工业也面临着一系列亟待解决的矛盾和问题。1) 全国水泥产能过剩严重：在我国水泥产量持续高速增长时，水泥行业的供求矛盾却在不断加剧。2) 全国结构性矛盾突出：结构性矛盾突出的表现是水泥企业规模小、数量多、行业集中度低。2008 年，我国行业集中度仅有 16%，经过多年来水泥行业兼并整合，目前行业集中度已达 54%，但较发达国家 80%左右的集中度相比还存在差距。较低的集中度不仅制约了规模效应的发挥，也导致价格竞争比较激烈，不利于行业

的平稳发展。3) 行业整体呈粗放型发展，不符合新型工业化的要求：水泥工业产品技术含量不高，由于自身比重大、货值低的特点，我国水泥出口总量占国内生产总量的比重相当低，而世界水泥贸易量也在逐年增加。水泥企业生产所造成的能源高消耗、环境污染，给整个社会生态环境带来的压力越来越大。一些地方能耗和环保超限企业没有得到及时整治，部分地区仍然存在无证企业的非法生产。

水泥行业具有较强的区域性。由于水泥生产工艺简单、技术门槛不高、产品价格低廉，同时体积较大、运费高、利润薄，量重价低、不易储存的特性，因此水泥生产与市场的陆地距离一般在 300 公里以内，其生产和销售具有明显区域性特征。受水泥销售市场半径限制，企业之间的竞争主要表现在区域范围内。目前，国内已经形成了多范围、多格局并存的区域水泥市场。

近年来，水泥行业重组整合加速开展，区域性龙头企业在行业地位进一步加强，水泥行业的重组也将愈演愈烈。水泥行业的联合重组将以形成区域龙头企业为主：一方面，国内有实力的水泥企业对目标市场周边的中小水泥企业进行各种层次的“联合”，以期形成区域水泥龙头企业；另一方面，外资水泥巨头在国内水泥市场积极布局设点，对国内水泥企业形成压力，加速上述区域龙头企业进一步并购的步伐。大中型企业在市场中拥有更大的市场份额，小型企业生存空间进一步缩小，区域市场龙头将占有区域内主要市场份额。

### 3.我国水泥行业发展前景

2019 年以来，宏观大环境整体上有利于水泥行业领先者的发展。水泥作为典型的投资拉动型行业，为抑制通胀、调结构及房地产价格所采取调控政策会给投资带来一定的不利影响，但是为保民生、稳增长而采取积极的财政政策和稳健的货币政策是利于投资的。未来水泥行业发展前景仍然面临一些挑战。

#### (1) 固定资产投资增速将会持续

2023 年，我国国内生产总值 126.06 万亿元，按不变价格计算，同比增长 5.2%。全国固定资产投资(不含农户)50.97 万亿元，同比增长 2.8%，基础设施投资同比增长 5.9%，房地产开发投资 11.09 万亿元，同比下降 9.6%，房地产房屋施工面积同比下降 7.2%，房地产新开工面积同比下降 20.4%。

#### (2) 一带一路、京津冀、长三角经济带建设

2013 年，国家主席习近平提出建设“一带一路”的战略构想，2014 年，国务院总理李克强在政府工作报告提出要抓紧规划建设“一带一路”。2015 年，“一带一路”成了各地政府工作报告的“标配”，31 个省份均针对“一带一路”的建设进行了破题。2016 年“十三五”中，以区域发展总体战略为基础，以“一带一路”建设、京津冀协同发展、长三角经济带建设为引领，形成沿海沿江沿线经济带为主的纵向经济轴带。城市基础设施的互联互通，将直接带动水泥消费的续修。各地针对“一带一路”的建设进行了规划，加快铁路、公路、航空等基础设施建设成为突破点。同时，“一带一路”倡议的实施，为中国企业“走出去”提供了巨大的发展机遇，海螺水泥、华新水泥、中建材集团等均已上海进行水泥产能布局与承接国外水泥建设项目。

自 2014 年 2 月习近平提出“打破一亩三分地，促进京津冀协同发展”后，京津冀协同发展上升为重大国家发展战略。2015 年，北京、河北、天津三地将加大协同力度，京津冀协同发展有望进入实质性突破阶段。交通、生态、产业被视为京津冀协同发展率先突破的三个重点领域。北京提出“制定实施交通一体化、生态环保、产业对接协作年度任务项目清单，尽快取得新的成效”；河北提出，推动交通互联互通，推动生态共建共享，推动产业对接协作。

长江经济带覆盖上海、江苏、浙江、安徽、江西、湖北、湖南、重庆、四川、云南、贵州等 11 省市，而这些省市也均就长江经济带这一国家战略进行了定位和部署。通关便利、航道建设成为各地关注的重点。一带一路、京津冀、长三角经济带建设能够提高水泥市场需求度，对水泥起到一定的“稳增长”作用。

2017 年 4 月 1 日，中共中央、国务院印发通知，决定设立河北雄安新区。这是继深圳经济特区和上海浦东新区之后又一具有全国意义的新区。雄安新区规划建设以特定区域为起步区先行开发，起步区面积约 100 平方公里，中期发展区面积约 200 平方公里，远期控制区面积约 2,000 平方公里。雄安新区不同于一般意义上的新区，其定位首先是疏解北京非首都功能集中承载地。作为推进京津冀协同发展的两项战略举措，规划建设北京城市副中心和河北雄安新区，将形成北京新的两翼，拓展京津冀区域发展新空间。目前，雄安新区已经由顶层设计阶段转向了实质性开工建设阶段，重点项目在强力推进中。雄安新区开展的大规模建设对水泥行业无疑是重大利好。

### （3）互联网+、中国制造 2025

“十三五”规划提出实施“互联网+”行动计划，发展分享经济，实施国家大数据战略，鼓励传统企业充分运用互联网于采购、生产、销售过程中，降低营业成本，开拓营销渠道，积极推进跨境电子商务发展。如今，中国水泥网开始探索水泥现货点上交易平台、水泥产业供应链联盟等领域，积极挖掘水泥的衍生价值，创新商业模式，努力实现新常态经济环境下的新飞跃。同时，实施中国制造 2025，构建产业新体系，加快建设制造强国，培育一批战略性新兴产业，无疑对水泥需求起到了一定的促进作用。

（4）深化国有企业改革，增强国有经济活力、影响力、抗风险能力。

水泥行业中，多数龙头企业均是国企。因此，国有企业改革的动向，必将对企业的未来发展产生重大影响。然而，尽管顶层设计与相关配套文件均已制定完成，但在实施过程中仍有诸多关键问题有待细化与解决。

（5）淘汰落后产能，调结构增效益

按照《关于促进建材工业稳增长调结构增效益的指导意见》（国发[2016]34 号）要求，2020 年底前，严禁备案和新建扩大产能的水泥熟料、平板玻璃建设项目；2017 年底前，暂停实际控制人不同的企业间的水泥熟料、平板玻璃产能置换，这一政策将预计对今后遏制新增产能项目产生积极影响。同时，以新疆为代表的省份，在政府、行业协会和各主导企业积极开展行业脱困解困措施，为推动行业效益回升，起到了明显的积极作用。

## （二）公司所处行业地位

2021 年重大资产重组前，发行人产业布局主要在新疆和江苏的“苏锡常”区域，覆盖了我国经济热点和战略核心区，两大区域具有较强的互补性，能有效降低某一区域市场波动对公司经营的影响，形成较为完善的战略布局。此外，发行人新疆业务分布于新疆 12 个地州市，在新疆区域具有较大的规模优势和较高的行业地位。

在收购中联水泥、南方水泥、西南水泥和中材水泥后，发行人的业务不再局限于新疆和江苏的“苏锡常”区域，而是向国内进一步完成发展。

2021 年重大资产重组完成后，发行人是中国规模最大、产业链完整、全国性布局的水泥公司。公司市场范围涵盖全国 25 个省、自治区、直辖市，产业的区域化布局 and 产业链的一体化布局，一定程度上降低由于地区需求变化、竞争态势差异造成的波动。公司坚定推进“水泥+”战略，以全方位的布局、完整的产业链、一体化的跨专业协同，参

与行业竞争。

公司秉承“材料创造美好世界”的企业使命，“善用资源、服务建设”的核心理念和“创新、绩效、和谐、责任”的核心价值观，聚焦主业、做强做优，全面深化三精管理，围绕“高端化、智能化、绿色化”转型，紧抓“双碳、水泥+、国际化”三大翘尾因素，以高品质的产品和高质量的服务回报社会。

**管理模式：**公司始终坚持市场营销、物流采购、生产技术、财务管理、人力资源“五集中”管理模式，持续提升管理水平和盈利能力。公司借助信息化技术赋能，统筹做好精益生产、采购降本、财务降本和安全环保等工作，继续推进开展“对标世界一流”管理提升活动，构建经营效益、运营管控、ESG 管理等多维对标体系。在推进“组织精健化、管理精细化、经营精益化”的基础上，用数智理念工具推动组织变革、流程变革、数据变革，加速标准化、流程化、数字化迭代升级，向建设产品卓越、品牌卓著、创新领先、治理现代的世界一流企业迈进。

**组织模式：**公司综合考虑市场布局、业务规模、管理幅度、行政区域、业务特性和综合竞争力等因素，经管理咨询、信息化升级、数字化转型规划，按照“战略匹配、协调发展、专业管理、精简精干、循序优化”原则，构建“上市公司——区域公司——成员企业”三级管理，设立 15 个区域公司，其中 10 个专业化水泥公司、4 个商混骨料和特种水泥业务专业化运营区域公司，1 个国际化业务平台。稳步推动以区域公司的管理口径实施内部业务和股权梳理整合，理顺区域公司的股权架构，实现各区域管理公司的法人主体由公司直接持股，使得管理权与股权的统一，注册资本与资产规模、产能规模、产值相匹配。

**采购模式：**根据资源分布特点结合规模集中采购优势，不断拓展新的优质资源采购渠道，大宗原燃材料采用集采和分采相结合的采购方式。

**销售模式：**根据产品的销售特点、销售对象、销售范围建立以直销与经销相结合的区域营销体系，并探索实施线上电商销售。

重大资产重组完成后，发行人主营业务为水泥、熟料、商品混凝土和骨料的生产及销售。截至 2023 年末，公司拥有熟料产能 3.2 亿吨，产量 2.05 亿吨；商品混凝土产能 3.7 亿方，产量 0.77 亿方；骨料产能 2.2 亿吨，产量 1.88 亿吨。



### （三）公司面临的主要竞争状况

水泥是我国国民经济发展的重要基础原材料，也是一个高度依赖于宏观经济的周期性行业，随着错峰生产常态化和双碳政策、产能置换政策的严格执行，新增产能将得到遏制，但水泥行业的产能过剩现状仍然严峻，需求不足依然突出，政策约束与行业转型在化解产能过剩中的带头作用和协调作用将更加凸显。水泥行业继续坚持行业供给侧结构性改革主线、按照双碳政策指引，积极研究探索过剩产能退出的产业政策，进一步提高行业集中度，实现行业绿色低碳高质量发展。

随着国家绿色发展及工业智能制造的不断深入，行业的绿色化、智能化发展成为普遍共识，培育创建高新技术企业、大力推进数字化和智能化转型渐成趋势，且随着国家加大对能耗和碳排放及环保管控力度，绿色低碳转型发展是水泥业务转型升级的必由之路。同时，骨料行业现已进入转型升级、大规模生产、绿色环保发展的阶段，具备资金、技术和管理优势的大型砂石骨料投资企业将主导行业的发展方向，未来加大以“商混、骨料”为代表的“水泥+”业务一体化发展已成为水泥行业的发展趋势和水泥企业新的利润增长点。

### （四）公司经营方针和战略

#### 1. 公司发展机遇

2024 年，是实现“十四五”规划目标任务的关键一年，我国坚持稳中求进工作总基调，完整、准确、全面贯彻新发展理念，加快构建新发展格局，着力推动高质量发展，全面深化改革开放，推动高水平科技自立自强，加大宏观调控力度，统筹扩大内需和深化供给侧结构性改革，统筹新型城镇化和乡村全面振兴，统筹高质量发展和高水平安全，切实增强经济活力、防范化解风险、改善社会预期，巩固和增强经济回升向好态势。

2024 年，我国经济发展坚持稳中求进、以进促稳、先立后破。积极的财政政策适度加力、提质增效，大力推进现代化产业体系建设，加快发展新质生产力。深入实施科教兴国战略，着力扩大国内需求，坚定不移深化改革，扩大高水平对外开放，有效防范化解重点领域风险。扎实推进乡村全面振兴，推动城乡融合和区域协调发展。

#### 2. 公司发展战略

“十四五”期间，水泥行业机遇与挑战并存。公司始终坚持践行战略整合、国企改革、区域合作、联动发展，筑牢压舱石业务，并持续对标世界一流，聚焦提质增效和优

化升级两大攻坚战，着力抓好行业生态建设，深化三精管理 2.0，推进绿色低碳转型、数字化和智能化转型，强化市场化改革、队伍建设和国际化布局，努力提升公司盈利能力、综合竞争力和可持续发展能力，致力把天山股份打造成为具有中国特色的世界一流的水泥公司。

### 3.2024 年经营计划

2024 年，基础建材行业面临的形势依然复杂严峻，公司将继续认真贯彻落实战略方针、企业文化、经营理念、管理原则等各项工作部署，坚持“稳中求进、进中提质、进中增效”工作原则，聚焦“三条主线”、抓实“六个加快”，推进“三强化”“三提高”，坚定信心、凝心聚力、苦干实干，全力开创高质量发展新局面。

2024 年，公司牢牢把握供给侧结构性改革、新型工业化、数智化转型、双碳政策等时代机遇，充分运用好规模优势、产业链优势、集团资源优势，努力发展新质生产力，全面推进高质量发展，重点抓好以下四方面工作：

#### （1）聚焦“三条主线”，全力提升基础竞争力

深化经营精益，优化市场营销管控，抓实稳价保量，维护行业生态，继续深入践行“价本利”经营理念；优化资源配置和产能布局，深化专业化管理和一体化经营。

深化管理精细，继续降本提质、改进管控效能，深入推进精益生产，持续开展技术降本、原燃材料替代降本，扎实抓好集中采购，抓好财务管控和创效，强化安全环保工作，持续夯实安全环保基础，守住不发生重大风险的底线。

深化组织精健，继续瘦身健体、积蓄发展动能，稳健资本开支，有息负债余额同比下降，加快清退“两资”“两非”资产和股权，摸清以物抵债资产家底，盘活闲置资产、处置抵债资产，改善资产结构。

#### （2）抓实“六个加快”，全力提升可持续发展能力

加快优化升级，大力推广专业化公司的优秀经验和管控系统；加快绿色低碳突破，完善碳管理体系；加快数字智能转型，推进数字化引领业务创新，实现全面的数字化变革和转型升级；加快国际业务布局，夯实基础建材国际化平台；加快高端化发展，整合内部资源，全力引领和推广特种水泥使用；加快弥补短板步伐，加强资源获取和绿色矿山建设。

### （3）推进“三强化”“三提高”，全力提升运营管控效力

落实改革创新，强化管理重塑、强化科技创新和强化干部队伍建设。落实营运能力，提高服务客户的能力、服务基层的能力和协同发展能力。

### （4）加强党的全面领导，以高质量党建引领高质量发展

巩固深化政治建设，坚决做到“两个维护”，加强基层组织建设，助力党建经营深度融合；加强全面从严治党，打造风清气正企业环境，为天山股份高质量发展提供坚实保障。

## （五）公司主营业务情况

### 1. 公司经营范围及主营业务

根据中华人民共和国国家工商管理部门核准领取的营业执照（统一社会信用代码：91650000710886440T），发行人经营范围如下：

水泥及相关产品的开发、生产、销售和技术服务。建材产品进出口业务；商品混凝土的生产、销售；石灰岩、砂岩的开采、加工及销售；房屋、设备租赁；财务咨询；技术咨询；货物运输代理；装卸、搬运服务；货运信息、商务信息咨询；钢材、橡塑制品、金属材料、金属制品、水性涂料、电线电缆、机械设备、机电设备、木材、石材、耐火材料、玻璃陶瓷制品、环保设备、五金交电、仪器仪表、电子产品、数码产品、电子元器件、通讯器材的销售；商品采购代理；石灰石、水泥、混凝土生产所用的工业废渣的销售；石膏的开采、加工和销售；水泥制品、水泥熟料、粉煤矿渣、混凝土骨料的生产与销售；水泥及商混设备制造、安装、维修；一般货物与技术的进出口经营（依法须经批准的项目，经相关部门批准后方可开展经营活动）。

公司于 1999 年上市，是中国规模最大、产业链完整、全国性布局的水泥公司，公司熟料产能、商品混凝土产能居全国第一，骨料产能全国领先，市场范围涵盖 25 个省、自治区、直辖市；市场份额、品牌地位均处于行业头部。具有先进的企业文化、经营管理理念和发展模式，具有强大的集团产业协同发展优势。有深厚的管理整合经验，持续推进三精管理，有效提升产品质量、服务质量、经营质量。拥有国家级企业技术中心及博士后工作站，拥有较强的技术优势，多年耕耘形成深厚的品牌知名度和产品质量、保供、服务等方面的市场美誉度。开发生产 8 大类 116 种特性水泥产品，是国内生产特性水泥最多的水泥企业。

## 2.公司报告期内主营业务收入构成

### 公司各业务板块的分部主营业务收入情况

单位：万元、%

分行业	2023 年		2022 年		2021 年度	
	金额	比例	金额	比例	金额	比例
水泥及相关制品	<b>10,464,741.61</b>	<b>97.46</b>	<b>12,900,875.94</b>	<b>97.31</b>	<b>16,661,129.10</b>	<b>98.02</b>
其中：水泥及熟料	7,107,211.19	66.19	8,918,354.73	67.27	11,386,010.02	66.98
商品混凝土	2,773,668.42	25.83	3,432,134.84	25.89	4,856,236.79	28.57
骨料	583,862.00	5.44	550,386.37	4.15	418,882.29	2.46
其他	<b>273,254.32</b>	<b>2.54</b>	<b>357,176.12</b>	<b>2.69</b>	<b>336,724.79</b>	<b>1.98</b>
合计	<b>10,737,995.93</b>	<b>100.00</b>	<b>13,258,052.06</b>	<b>100.00</b>	<b>16,997,853.88</b>	<b>100.00</b>

### 公司各业务板块的分部主营业务成本情况

单位：万元、%

分行业	2023 年		2022 年		2021 年度	
	金额	比例	金额	比例	金额	比例
水泥及相关制品	<b>8,823,766.30</b>	<b>98.05</b>	<b>10,878,559.95</b>	<b>97.75</b>	<b>12,523,528.44</b>	<b>98.16</b>
其中：水泥及熟料	6,090,710.66	67.68	7,636,836.89	68.62	8,156,576.89	63.93
商品混凝土	2,406,429.68	26.74	2,952,452.94	26.53	4,142,062.89	32.46
骨料	326,625.95	3.63	289,270.12	2.60	224,888.66	1.76
其他	<b>175,600.84</b>	<b>1.95</b>	<b>250,272.09</b>	<b>2.25</b>	<b>235,335.47</b>	<b>1.84</b>
合计	<b>8,999,367.14</b>	<b>100.00</b>	<b>11,128,832.04</b>	<b>100.00</b>	<b>12,758,863.92</b>	<b>100.00</b>

2021-2023 年度，公司主营业务收入分别为 16,997,853.88 万元、13,258,052.06 万元和 10,737,995.93 万元，发行人在 2021 年度发生重大资产重组，水泥及其相关制品业务仍为发行人主业，占发行人主营业务收入的比例始终不低于 97%。

## 3.公司报告期内主营业务毛利润构成及毛利率

### 公司各业务板块的分部毛利润情况

单位：万元、%

分行业	2023 年度		2022 年度		2021 年度	
	金额	比例	金额	比例	金额	比例
水泥及相关制品	<b>1,640,975.31</b>	<b>94.38</b>	<b>2,022,315.99</b>	<b>94.98</b>	<b>4,137,600.66</b>	<b>97.61</b>
其中：水泥及熟料	1,016,500.53	58.47	1,281,517.84	60.19	3,229,433.13	76.18
商品混凝土	367,238.74	21.12	479,681.90	22.53	714,173.90	16.85
骨料	257,236.05	14.80	261,116.25	12.26	193,993.63	4.58
其他	<b>97,653.48</b>	<b>5.62</b>	<b>106,904.03</b>	<b>5.02</b>	<b>101,389.32</b>	<b>2.39</b>
合计	<b>1,738,628.79</b>	<b>100.00</b>	<b>2,129,220.02</b>	<b>100.00</b>	<b>4,238,989.96</b>	<b>100.00</b>

## 公司各业务板块的分部毛利率情况

单位：%

分行业	2023 年	2022 年	2021 年
水泥及相关制品	15.68	15.68	24.83
其中：水泥及熟料	14.30	14.37	28.36
商品混凝土	13.24	13.98	14.71
骨料	44.06	47.44	46.31
其他	35.74	29.93	30.11
主营业务毛利率	16.19	16.06	24.94

2021-2022 年度，公司主营业务毛利润分别为 4,238,989.96 万元、2,129,220.02 万元和 1,738,628.79 万元，2022 年，公司毛利润和毛利率水平有所下降，主要系 2022 年受整体宏观经济影响，整体行业及下游需求端减弱，营业收入同比有所降低，同时受煤炭价格波动影响，发行人单位成本有所提升所致。2023 年，发行人积极加强成本控制，结合煤炭等主要原燃材料价格同比下降，水泥熟料和商品混凝土的成本同比下降。但受市场需求偏弱、价格大幅下降的影响，2023 年水泥熟料和商品混凝土的毛利润较 2022 年同比下降。2021 年发行人兼并收购中联水泥、西南水泥、中材水泥和南方水泥后已形成全国化布局，区域市场控制力逐步增强，市场协同优势日益突出，提高了核心市场占有率，长期看具有较好的盈利可持续性。同时发行人的控股股东中国建材股份有限公司作为中央国有企业，也为发行人在资金拆借、融资以及人员等方面提供了强有力的支持，发行人仍具备较强的偿债能力。

## 4.公司主要业务板块运营情况

## (1) 经营模式、主要产品及关键技术工艺

发行人主要产品为水泥、水泥熟料、商品混凝土与骨料。

## 1) 水泥

水泥是指加水拌和成塑性浆体后，能胶结砂、石等适当材料并能在空气中硬化的水硬性胶凝材料。公司生产的硅酸盐水泥、普通硅酸盐水泥等六大系列以及油井、抗硫、中低热等特种水泥，广泛用于工业、农业、水利、交通、民用和市政等各类建设工程，水泥制品以及各种预应力和自应力钢筋混凝土构件等。公司生产的主要水泥分类如下：

水泥种类	性能介绍
普通硅酸盐水泥52.5	早期强度高，水化热高，耐冻性好，耐热性差，耐腐蚀性差，干缩性较小。适用于对强度有特殊要求的桥梁、道路、高层建筑等重点工程及配制高强度等级混凝土。

水泥种类	性能介绍
普通硅酸盐水泥42.5	早期强度高，水化热高，耐冻性好，耐热性差，耐腐蚀性差，干缩性较小。适用范围：制造地上、地下及水中的混凝土，钢筋混凝土及预应力混凝土结构，受循环冻融的结构及早期强度要求较高的工程，配制建筑砂浆。
矿渣硅酸盐水泥	早期强度低，后期强度增长快；水化热低，耐热性好；抗硫酸盐类侵蚀抵抗力及抗水性好；抗冻性差，干缩性较大，抗渗性差，抗炭化能力差。凝结时间适中，水化热低，适用于各种工业与民用建筑，适用于蒸汽养护砼工程、制品。
复合硅酸盐水泥	早期强度低，耐热性好，抗酸性差。采用粉煤灰和煤矸石做为混合材，系绿色建材产品，享受国家税收优惠，早期和后期强度稳定，水化热低，适用于一般工业与民用建筑，是一种经济型水泥。

公司水泥生产的主要工艺流程图如下：

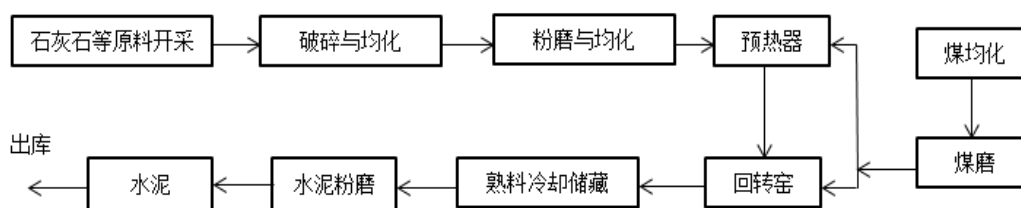

## 2) 水泥熟料

水泥熟料是指以石灰石和粘土、铁质原料为主要原料，按适当比例配制成生料，烧至部分或全部熔融，并经冷却而获得的半成品。在水泥工业中，最常用的硅酸盐水泥熟料，其主要化学成分为氧化钙、二氧化硅和少量的氧化铝和氧化铁。主要矿物组成为硅酸三钙、硅酸二钙、铝酸三钙和铁铝酸四钙。硅酸盐水泥熟料加适量石膏共同磨细后，即成硅酸盐水泥。

## 3) 商品混凝土

商品混凝土是当代最主要的土木工程材料之一。它广泛运用于各种建筑和构筑物，是由水泥、骨料、水及按需掺入的外加剂、矿物掺合料等按一定比例搅拌而成。公司生产的各标号常规商品混凝土和高强度混凝土可满足普通建筑、高层建筑、公路、隧道、高架桥、地铁和地下矿井等工程项目的需求。公司“天山”商标（水泥、混凝土两类产品）是中国驰名商标，具有较高知名度和客户认可度。

商品混凝土根据是否在施工地点进行搅拌可以分为现拌混凝土、预拌混凝土。其中，预拌混凝土由于：（1）质量控制优异，可生产特殊性能混凝土；（2）极大减少噪音和粉尘污染；（3）有效节约资源，规模效应下带来能耗的降低及原料利用率的提升等特点，具有现拌无可比拟的优势。2001 年以来，国家出台一系列政策，支持预拌混凝土行业的发展，同时禁止现拌。预拌混凝土又分为商混和预拌自用混凝土，其中商混带有商品属

性，即在搅拌站经计量、拌制后出售，并在规定时间内采用运输车运至使用地点再进行浇制的混凝土拌合物，预拌自用混凝土通常指的是重大基建工程的现场站。预拌混凝土的实质就是将混凝土从传统施工体系中剥离出来，成为独立的建材加工企业。

根据强度等级的不同，混凝土主要分类如下：

混凝土种类	混凝土等级	适用工程
普通混凝土	C10—C60	广泛用于工业与民用建筑。
防水抗渗混凝土	C25P6—10	主要用于工业、民用与公用建筑的地下防水工程（地下室、地坑、通廊、转运站、沟道、水泵房、设备基础等），储水构筑物（水池、水塔、游泳池）和江心、河心的取水构筑物。
	C30P6—10	
	C35P6—16	
	C40P6—16	
	C45P6—16	
	C50P6—16	
早强混凝土	C30—C60	应用于要求早期强度的工程、预应力混凝土等。5—7 天达到设计强度的 80—100%。
水下不分散混凝土	C30—C60	应用于水环境下直接浇灌的工程。

公司商品混凝土生产流程图

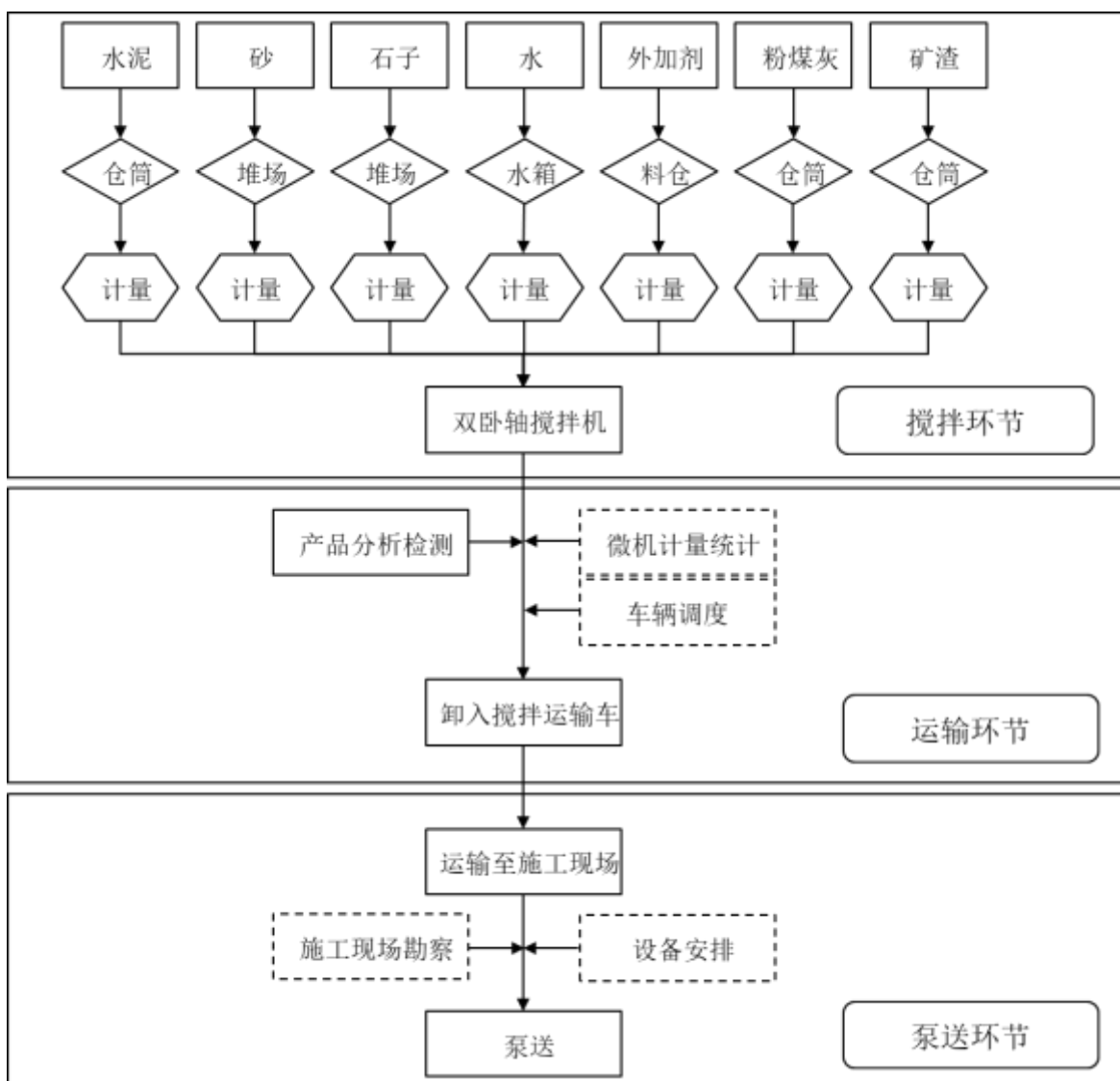

#### 4) 骨料

水泥骨料指做制作砂浆或混凝土时，和水泥、水等混合在一块的砂、石等颗粒状材料，在混凝土中起着骨架或填充作用的粒状松散材料。

#### (2) 业务经营情况

发行人是 1998 年在原新疆水泥厂的基础上改制设立，1999 年在深圳证券交易所上市的股份制企业，隶属于国务院国资委所属的大型企业中国建材集团有限公司。天山股份是全国重要的油井水泥生产基地和特种水泥生产基地；公司积极实施“水泥主业做优做强”的发展战略，通过新建、购并、整合，企业水泥生产规模由上市初期的 45 万吨不断发展，目前为中国建材集团水泥板块的核心，下辖中联水泥、南方水泥、西南水泥及



中材水泥等多个重要企业。

2021 年重大资产重组完成后，发行人是中国规模最大、产业链完整、全国性布局的水泥公司。公司坚定推进“水泥+”战略，以全方位的布局、完整的产业链、一体化的跨专业协同，参与行业竞争。

天山股份重组整合中联水泥、南方水泥、西南水泥、中材水泥后，综合考虑市场布局、业务规模、管理幅度、行政区域、业务特性和综合竞争力等因素，将原所属 5 个板块公司（中联水泥、南方水泥、西南水泥、中材水泥、原天山股份）及其附属公司重新划分为 10 个专业化水泥公司，4 个商品混凝土、砂石骨料和特种水泥业务专业化运营区域公司及附属公司。天山股份拟根据上述 14 个区域管理公司的管理口径实施内部业务和股权梳理整合，理顺区域公司的股权架构，实现各区域管理公司的法人主体由天山股份直接持股。此外，发行人以中材水泥为主体，管理相关境外子公司，作为公司的海外业务平台，并作为上市公司未来海外业务的拓展平台。截至 2023 年末，发行人拥有熟料产能 3.2 亿吨，产量 2.05 亿吨；商品混凝土产能 3.7 亿方，产量 0.77 亿方；骨料产能 2.2 亿吨，产量 1.88 亿吨。

截至 2023 年 12 月 31 日，发行人对下属区域管理公司的持股架构图如下：

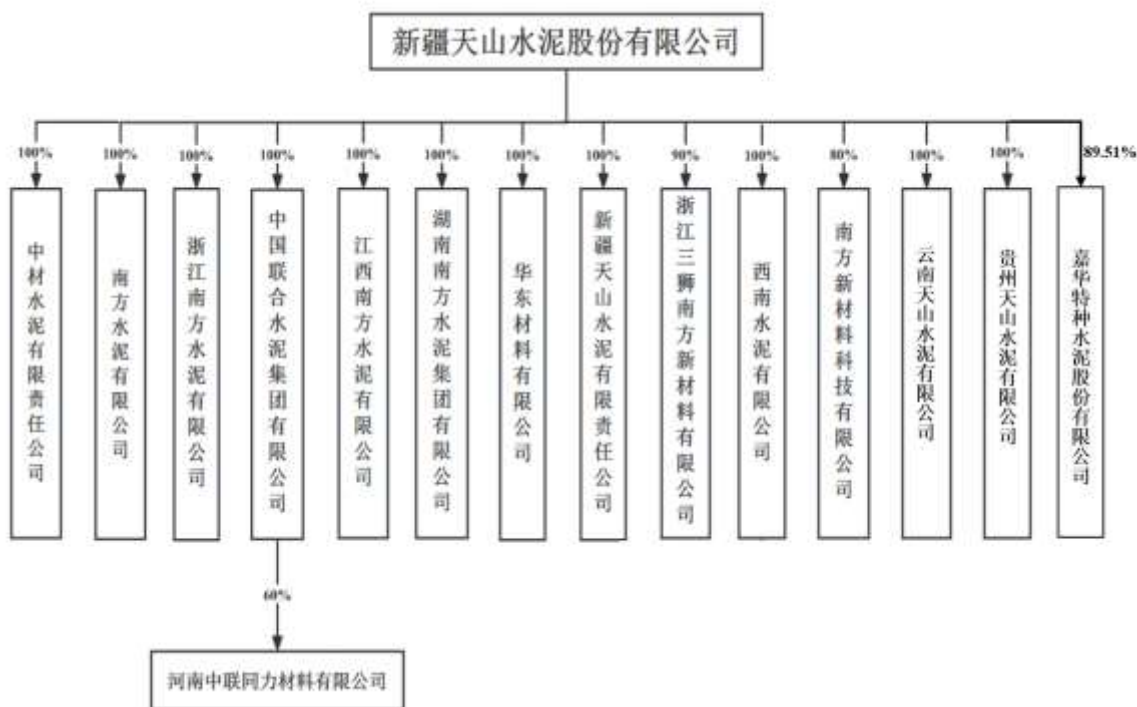

近年来，公司积极推进水泥板块联合重组，逐步获得了区域经济优势。水泥熟料一

直以来均是公司收入和利润的主要来源，但公司合并重组后，发行人的主营业务进一步扩张，但公司的水泥业务仍保持着公司收入的主导地位。

### 重组以来发行人的主营业务收入构成情况

单位：万元、%

业务板块	2023 年			2022 年			2021 年		
	金额	占比	毛利率	金额	占比	毛利率	金额	占比	毛利率
水泥及熟料	7,107,211.19	67.92	14.30	8,918,354.73	69.13	14.37	11,386,010.02	68.34	28.36
商混	2,773,668.42	26.50	13.24	3,432,134.84	26.60	13.98	4,856,236.79	29.15	14.71
骨料	583,862.00	5.58	44.06	550,386.37	4.27	47.44	418,882.29	2.51	46.31
<b>合计</b>	<b>10,464,741.61</b>	<b>100.00</b>	<b>15.68</b>	<b>12,900,875.944</b>	<b>100.00</b>	<b>15.68</b>	<b>16,661,129.10</b>	<b>100.00</b>	<b>24.83</b>

#### 1) 水泥业务生产线及产能情况

公司的水泥生产能力主要集中在东南经济区、西南地区及西北地区等区域。近年来，公司主要通过联合重组实现了水泥板块生产能力的持续扩大。公司下辖水泥企业数百家，发行人产品产量及产能利用率情况具体如下：

#### 公司产品产量及产能利用率情况

产品		2023 年	2022 年	2021 年
水泥	产能（亿吨）	5.00	5.53	4.60
	生产量（亿吨）	2.49	2.54	3.01
	产能利用率	49.84%	45.93%	65.45%
熟料	产能（亿吨）	3.20	3.20	3.28
	生产量（亿吨）	2.05	2.23	2.62
	产能利用率	64.06%	69.58%	79.73%
商混	产能（亿方）	3.73	4.03	4.25
	生产量（亿方）	0.77	0.79	1.05
	产能利用率	20.67%	19.67%	24.62%
骨料	产能（亿吨）	2.20	2.30	1.95
	生产量（亿吨）	1.88	1.52	1.26
	产能利用率	85.45%	66.10%	64.80%

注：2022 年起公司改用中国水泥协会团体标准《水泥产能核定标准-2019》（T/CCAS007-2019），采用该标准核定后，对熟料产能基本无影响，而水泥粉磨产能同口径同比大幅增加，并非实际新增水泥粉磨产能所致。

公司现有水泥熟料生产线均符合目前国家相关的耗能及排废指标，绝大部分熟料生产线配有余热发电系统。

#### 2) 生产成本构成及原材料采购

原材料、煤、电是公司生产成本最主要的构成。原材料包括石灰石、粘土、砂岩等，约占生产成本的 20-30%，其中石灰石是最主要的原材料。煤炭是公司水泥生产的主要燃料，约占生产成本的 35-40%。电是公司水泥生产的主要能源，约占生产成本的 15-20%。

公司目前实施区域化集中采购，即建立区域采购中心，统一对原材料进行采购。在煤炭采购中，为减少受外部市场环境及煤炭价格影响，公司与多家煤炭经销商建立了长期合作关系，保证燃料稳定供应的同时获取较低的采购价格。受到行业特性的影响，水泥企业原材料供应商集中度相对较低。

公司生产所需用电，除按大工业电价从当地供电公司购买外，自身所装备的余热发电可实现约 30%的自给；煤均由外购获得；公司石灰石的自给率约为 81.3%。对于原燃料的采购，公司一般会采用货到付款<sup>1</sup>的方式进行结算，通常有一定的账期；此外公司在大宗燃料采购时会选择预付货款的方式，用以获取一定的价格优惠。

### 3) 主要产品销售情况

公司在产品销售中采用市场营销集中策略，即按照“营销集中、产销分离”的目标，建立上市公司——区域公司——成员企业三级组织体系，设立 15 个区域公司，其中 10 个专业化水泥公司、4 个商混骨料和特种水泥业务专业化运营区域公司，1 个国际化业务平台，直接统一对外销售。

从销售对象来看，公司水泥产品主要销售对象为搅拌站、水泥制品企业、重点工程业主、房地产开发商或施工单位、乡镇市场经销商等，销售对象分布较广，集中度不高。结算方式以现款现货、银行承兑汇票为主，款到发货。

#### 公司水泥及制品的产销情况

单位：亿吨、亿立方米

产品		2023 年度	2022 年度	2021 年度
水泥 (含熟料)	销售量	2.63	2.72	3.17
	生产量	2.76	2.87	3.37
	产销率	95.30%	94.67%	94.25%
商混	销售量	0.77	0.79	1.05
	生产量	0.77	0.79	1.05

<sup>1</sup> 此处的“货到付款”非指狭义的见货付款，供应商通常会给予发行人一定的付款账期。

产品		2023 年度	2022 年度	2021 年度
	产销率	100.00%	100.00%	100.00%
骨料	销售量	1.42	1.15	0.86
	生产量	1.88	1.52	1.26
	产销率	75.53%	75.77%	68.01%

注：由于熟料为半成品，无库存，需进行粉磨加工成水泥后进行成品销售，因此发行人大部分熟料生产后大部分直接自用于水泥加工，少部分直接出售，为了避免重复计算，此处产量统计计算方式为：水泥产量+熟料对外销售量；产销率=（水泥及熟料对外销售量）/（水泥产量+熟料对外销售量）

## 5. 安全生产与环保

### （1）安全生产情况

发行人始终坚持“安全第一、预防为主、综合治理”的指导思想，从长远着眼，注重建立长效机制，确保安全生产工作长效化、规范化，多举措加强安全生产管理。主要通过以下措施加强安全生产管理：1）完善管理机制，狠抓责任落实，严格落实安全生产责任制度，做到层层落实，责任到人；2）开展安全生产教育与培训；3）加强和实施安全生产现场管理，使日常安全管理与检查做到经常化、制度化；4）根据实际，突出重点，全员参与，积极开展安全生产应急演练，完善应急预案体系；5）健全安全环保管理机构，落实各项安全投入费用；6）深入生产现场，扎实开展隐患排查治理，加大对安全生产的检查落实及考核。

### （2）环保情况

发行人牢固树立“和谐发展，创建绿色产业”的环保理念和“保护环境、节能减排、污染预防、遵守法规、清洁生产、持续发展”的环保方针，大力开展污染治理，从源头治理，控制污染产生，积极实施环境保护，履行企业环境保护责任。推进资源综合利用，采用工业废渣用于水泥生产，实现工业废弃物综合利用。

#### 1) 发行人全面落实污染防治

发行人实行“错峰生产”，压缩企业的生产时间，减少污染物排放。另外，发行人加大环保投入，改进工艺，从根本上解决环保问题。

#### 2) 发行人对污染物的处理

发行人所属水泥企业主要污染物为颗粒物、二氧化硫、氮氧化物，均采用对应的工艺技术、设备设施进行防治。颗粒物治理：有组织排放的颗粒物采用袋式收尘器滤袋过滤进行处置，无组织排放的颗粒物通过密闭堆棚、洒水降尘、雾炮等措施进行处置。二

氧化硫治理：由于水泥窑生产煅烧工艺处于碱性环境生产，二氧化硫在煅烧生产过程中被窑内吸收反应，基本不外排或微量达标排放，部分原燃材料硫含量较高的企业，采用热生料高效脱硫技术。氮氧化物治理：水泥窑尾氮氧化物排放治理，采用低氮燃烧器、SNCR、SCR、LCR 等形式进行处置。

发行人所属商混企业主要污染物为颗粒物、固废和废水。颗粒物治理：有组织排放的颗粒物采用袋式收尘器滤袋过滤进行处置，无组织排放的颗粒物通过密闭堆棚、洒水降尘、雾炮、环保封装等措施进行处置。固废治理：生产过程中产生的废弃混凝土及时通过砂石分离机回收利用或成型为混凝土制品的方式进行综合利用或回用；通过压滤机处理的废渣和少数废弃混凝土通过有资质的第三方单位进行处理。废水治理：通过排水沟收集雨水进入雨水池，雨水回收用于生产用水；对生产过程中产生的污水（如搅拌车洗车等）收集进入三级沉淀池，砂石分离机，污水池等设施后，再次回收用于生产。

发行人所属骨料企业主要污染物为颗粒物和废水。颗粒物治理：主要在矿山铲装现场、道路运输及成品装料过程中产生，工厂通过采用喷淋系统、洒水车洒水、雾炮降尘和密闭堆棚等措施进行处置。废水治理：主要是雨水和洗车废水，采用雨污分流经排水沟排入沉淀池沉淀后回用于道路洒水降尘和绿植浇灌等。

### 3) 环境自行监测方案

发行人所属各重点排污单位根据《排污许可证申请与核发技术规范水泥工业》HJ 847、《排污单位自行监测技术指南水泥工业》HJ848 要求，编制《企业环境自行监测方案》，开展环境自行监测。水泥熟料企业窑头、窑尾烟囱安装有污染物在线监测设施，定期进行比对监测，设备正常运行和数据的正常传输，同时每季度提交排污许可执行报告并在全国排污许可证管理信息平台发布。

### 4) 突发环境事件应急预案

发行人所属企业建立并不断完善环境应急管理体系。可能发生突发环境事件的污染物排放企业，编制有《突发环境事件应急预案》并按规定执行备案。报告期内，公司下属企业严格依据国家突发事件应对法、突发环境事件应急管理暂行办法的要求，根据制定的环境突发事件应急预案的要求，实施急预案演练，预防环境污染事件的发生，降低环境风险。

### **（六）发行人主营业务和经营性资产实质变更情况**

报告期内，发行人主营业务为水泥、熟料、商品混凝土和骨料的生产及销售。2021 年完成重大资产重组之后，发行人将南方水泥、西南水泥、中联水泥及中材水泥纳入合并范围，发行人的主营业务收入发生了较大规模的增长。但水泥及其相关制品业务仍为发行人主业，占发行人主营业务收入的比例始终不低于 97%，未发生经营性资产实质变更情况。

### **八、媒体质疑事项**

报告期内，发行人不存在需披露相关情况的媒体质疑事项。

### **九、发行人报告期是否存在重大违法违规行为**

报告期内，本公司不存在因违反相关法律法规而受到有关主管部门重大行政处罚的情形。

## 第四节 财务会计信息

本募集说明书摘要引用的财务数据来自于公司 2021 年经天职国际会计师事务所（特殊普通合伙）审计的财务报告，2022 年和 2023 年经大华会计师事务所（特殊普通合伙）审计的财务报告。财务报表以公司持续经营假设为基础，以权责发生制为记账基础，除某些金融工具以公允价值计量外，以历史成本为计量基础，根据实际发生的交易和事项，按照财政部颁布的《企业会计准则——基本准则》和具体企业会计准则、企业会计准则应用指南、企业会计准则解释及其他相关规定（以下合称“企业会计准则”）进行确认和计量，在此基础上，结合中国证券监督管理委员会《公开发行证券的公司信息披露编报规则第 15 号——财务报告的一般规定》（2014 年修订）的规定进行编制。

公司于 2021 年完成了购买南方水泥 99.9274%股权、西南水泥 95.7166%股权、中联水泥 100.00%股权、中材水泥 100.00%股权等资产的事项，上述相关公司纳入公司合并报表范围。根据《企业会计准则》的相关规定，公司按照同一控制下企业合并原则对 2019-2020 年度的合并财务报表数据进行了追溯调整，并以追溯调整后的财务数据列示，公司经追溯调整后的 2019-2021 年度合并财务报表已经天职国际会计师事务所（特殊普通合伙）审计，并出具了天职业字[2022]44462 号标准无保留意见的审计报告。在编制追溯调整后的 2019-2021 年度合并财务报表时，为使财务报表更具可比性，假设同一控制下企业合并于 2020 年 1 月 1 日即已完成，并进行了模拟调整。

除特别说明以外，本募集说明书摘要分析的内容以发行人 2021 年经追溯调整的审计报告（天职业字[2022]44462 号）、2022 年度审计报告（大华审字[2023]000025 号）以及 2023 年度审计报告（大华审字[2024]0011001191 号）为基础。

### 审计机构变更情况：

发行人 2022 年审计机构发生变更，由天职国际会计师事务所（特殊普通合伙）变更为大华会计师事务所（特殊普通合伙），审计师由谭学和程凯变更为刘学传和刘旭燕，原因为保证公司审计工作的独立性和客观性，并综合考虑公司经营发展与未来审计工作需要，变更前后会计政策和会计估计不存在重大变化。主承销商和申报会计师已对前述事项进行核查，认为该审计机构变更并不影响公司的审计工作。

最近三年，发行人财务报表审计意见均为标准无保留意见。

## 一、会计政策/会计估计调整对财务报表的影响

### （一）2021 年度重要会计政策和会计估计变更情况

#### 1.重要会计政策变更

（1）发行人自 2021 年 1 月 1 日采用《企业会计准则解释第 14 号》（财会[2021]1 号）相关规定，根据累积影响数，调整期初留存收益及财务报表其他相关项目金额，对可比期间信息不予调整。该会计政策变更对发行人财务状况不产生影响。

（2）发行人自 2021 年 12 月 31 日采用《企业会计准则解释第 15 号》（财会[2021]35 号）中“关于资金集中管理相关列报”的规定，解释发布前企业的财务报表未按照上述规定列报的，应当按照本解释对可比期间的财务报表数据进行相应调整。该会计政策变更对发行人财务状况不产生影响。

#### 2.重要会计估计变更

无。

#### 3.前期会计差错更正

无。

### （二）2022 年度重要会计政策和会计估计变更情况

#### 1.重要会计政策变更

发行人自 2022 年 1 月 1 日起执行财政部颁布的《企业会计准则解释第 15 号》“关于企业将固定资产达到预定可使用状态前或者研发过程中产出的产品或副产品对外销售的会计处理”规定，该项会计政策变更对公司财务报表无影响。

#### 2.重要会计估计变更

无。

#### 3.前期会计差错更正

无。

### （三）2023 年重要会计政策和会计估计变更情况

#### 1.重要会计政策变更



单位：元

会计政策变更的内容和原因	受重要影响的报表项目名称	影响金额
关于单项交易产生的资产和负债相关的递延所得税不适用初始确认豁免的会计处理	递延所得税资产、递延所得税负债	0.00

2022 年 12 月 13 日，财政部发布了《企业会计准则解释第 16 号》（财会〔2022〕31 号，以下简称“解释 16 号”），解释 16 号“关于单项交易产生的资产和负债相关的递延所得税不适用初始确认豁免的会计处理”自 2023 年 1 月 1 日起施行，允许企业自发布年度提前执行。发行人于本年度施行该事项相关的会计处理。

## 2.重要会计估计变更

无。

## 3.前期会计差错更正

无。

## 二、合并报表范围的变化

### （一）2021 年度发行人合并报表范围的变化

截至 2021 年末，发行人新纳入合并范围子公司 32 家，发行人不再纳入合并范围的子公司 14 家。以下为具体情况：

#### 1.2021 年度新纳入合并范围的主体

图表：2021 年度新纳入合并范围的子公司

序号	单位名称	本期新纳入合并范围的原因
1	枞阳南方新材料有限公司	新设立
2	宜阳中联同力新材料有限公司	新设立
3	河南中联同力材料有限公司	新设立
4	涑源中联新材料有限公司	新设立
5	曲阳中联新材料有限公司	新设立
6	涑水中联新材料有限公司	新设立
7	唐县中联新材料有限公司	新设立
8	易县中联新材料有限公司	新设立
9	顺平中联新材料有限公司	新设立
10	郟县中联城投新材料有限公司	新设立
11	宜阳中联同力新材料有限公司	新设立
12	安阳汤阴中联新材料有限公司	新设立
13	安阳龙安中联新材料有限公司	新设立
14	安阳北关中联新材料有限公司	新设立
15	南方水泥有限公司	同一控制下企业合并

16	中国联合水泥集团有限公司	同一控制下企业合并
17	西南水泥有限公司	同一控制下企业合并
18	中材水泥有限责任公司	同一控制下企业合并
19	中建材矿业投资尼日利亚有限公司	同一控制下企业合并
20	三门峡腾跃同力水泥有限公司	非同一控制下企业合并
21	河南省豫鹤同力水泥有限公司	非同一控制下企业合并
22	濮阳同力建材有限公司	非同一控制下企业合并
23	河南省豫南水泥有限公司	非同一控制下企业合并
24	驻马店市同力骨料有限公司	非同一控制下企业合并
25	洛阳黄河同力水泥有限责任公司	非同一控制下企业合并
26	新乡平原同力水泥有限责任公司	非同一控制下企业合并
27	河南省同力水泥有限公司	非同一控制下企业合并
28	驻马店市豫龙同力水泥有限公司	非同一控制下企业合并
29	中非同力投资有限公司	非同一控制下企业合并
30	吐鲁番天山金越环境科技有限公司	非同一控制下企业合并
31	宜兴市阳港矿业有限公司	非同一控制下企业合并
32	杭州临安南方水泥有限公司	非同一控制下企业合并

## 2.2021 年度不再纳入合并范围的主体

图表：2021 年度不再纳入合并范围的子公司

序号	单位名称	本期不再纳入合并范围的原因
1	登封中联混凝土有限公司	注销
2	邢台鑫磊建材股份有限公司	注销
3	浙江冠宇商品混凝土有限公司	注销
4	杭州万艺建材有限公司	注销
5	常德市德源混凝土有限公司	注销
6	韶关市筑城新型节能建材有限公司	注销
7	浙江水泥有限公司	注销
8	湖南衡阳县南方新材料科技有限公司	注销
9	衡阳玉丰建材实业有限公司	注销
10	宜春上高南方混凝土有限公司	注销
11	安吉南方矿业有限公司	注销
12	湖州李家巷南方水泥有限公司	注销
13	上海自贸区南方水泥有限公司	处置
14	建德巨峰爆破工程有限公司	处置

## （二）2022 年度发行人合并报表范围的变化

截至 2022 年末，发行人新纳入合并范围子公司 12 家，发行人不再纳入合并范围的子公司 35 家。以下为具体情况：

### 1.2022 年度新纳入合并范围的主体

图表：2022 年度新纳入合并范围的子公司

序号	单位名称	本期新纳入合并范围的原因
1	吉安南方混凝土有限公司	投资设立
2	吉水南方混凝土有限公司	投资设立
3	池州中建材杭加新材料有限公司	投资设立
4	华东材料有限公司	投资设立
5	湖南旺邦环保建材有限公司	非同一控制下合并
6	中材（巢湖）环保能源有限公司	投资设立
7	湖南桃源南方新材料科技有限公司	非同一控制下合并
8	新疆天山水泥有限责任公司	投资设立
9	洛阳中联国展新材料有限公司	投资设立
10	乐昌市乐源矿业投资开发有限公司	非同一控制下合并
11	苏州混凝土水泥制品研究院有限公司	同一控制下合并
12	新疆中材精细化工有限责任公司	同一控制下合并

## 2.2022 年度不再纳入合并范围的主体

图表：2022 年度不再纳入合并范围的子公司

序号	单位名称	本期不再纳入合并范围的原因
1	新干县博鑫混凝土有限公司	股权转让
2	江西新干南方混凝土有限公司	出售
3	永丰上达建材实业有限公司	注销
4	西峡中联水泥有限公司	注销
5	新疆巴州天山水泥有限责任公司	破产清算
6	朔州中联水泥有限公司	破产清算
7	同力国际投资有限公司	注销
8	中莫同力水泥有限公司	注销
9	中非同力投资有限公司	注销
10	重庆市虎洲物流有限公司	注销
11	郟县中联城投新材料有限公司	注销
12	萍乡金宜混凝土有限公司	破产清算
13	什邡市恒立矿业有限公司	注销
14	新疆屯河金波水泥有限责任公司	破产清算
15	贵阳西南环保建材有限公司	注销
16	湖南祁东南方水泥有限公司	注销
17	杭州鼎固混凝土有限公司	注销
18	中材（广东）水泥销售有限公司	注销
19	宜春金桥混凝土有限公司	注销
20	曲靖天恒工业有限公司	注销
21	江苏徐舍南方水泥有限公司	注销
22	云南远东亚鑫水泥有限责任公司	注销
23	韶关市泰基搅拌有限公司	注销
24	桃江县泰基混凝土有限公司	注销
25	桐乡南方混凝土有限公司	注销
26	湖南长沙南南方新材料科技有限公司	注销
27	湖南益阳南方水泥有限公司	破产清算
28	贵州省松桃高力水泥实业有限公司	注销

29	沙湾天山混凝土有限责任公司	注销
30	四川西南水泥有限公司	注销
31	长沙华建混凝土有限公司	注销
32	重庆中建材新材料有限公司	注销
33	日照中联水泥有限公司	注销
34	奇台新天山混凝土有限责任公司	注销
35	江西高安南方建材有限公司	注销

### （三）2023 年度发行人合并报表范围的变化

截至 2023 年末，发行人新纳入合并范围子公司 7 家，发行人不再纳入合并范围的子公司 32 家。以下为具体情况：

#### 1.2023 年度新纳入合并范围的主体

图表：2023 年度纳入合并范围的子公司

序号	单位名称	本期新纳入合并范围的原因
1	江苏永益华元物流有限公司	非同一控制下合并
2	郑州中联新材料有限公司	新设立
3	宜兴南方恒来水泥有限公司	新设立
4	湖南临澧南方水泥有限公司	新设立
5	杭州临平三狮新材料有限公司	新设立
6	苏州开源华东材料有限公司	新设立
7	苏州渭塘华东材料有限公司	新设立

#### 2.2023 年度不再纳入合并范围的主体

图表：2023 年度不再纳入合并范围的子公司

序号	单位名称	本期不再纳入合并范围的原因
1	丰城俊祥建材有限公司	出售
2	江西金宜混凝土有限公司	出售
3	蚌埠中联新材料有限公司	清算注销
4	正镶白旗中联水泥有限公司	破产重整
5	顺平中联新材料有限公司	注销
6	涞源中联新材料有限公司	注销
7	河南省豫鹤同力水泥有限公司	吸收合并
8	濮阳同力水泥有限公司	吸收合并
9	濮阳同力建材有限公司	吸收合并
10	驻马店市同力混凝土有限公司	清算注销
11	湖州兴浦南方水泥有限公司	吸收合并
12	池州中建材杭加新材料有限公司	注销
13	东至南方材料有限公司	注销
14	东至南方东流港有限公司	注销
15	衢州南方水泥有限公司	吸收合并
16	绍兴南方水泥有限公司	清算注销
17	杭州富阳南方水泥有限公司	吸收合并

序号	单位名称	本期不再纳入合并范围的原因
18	宜春南氏混凝土有限公司	吸收合并
19	江西广丰南方水泥有限公司	清算注销
20	安徽东至南方水泥有限公司	吸收合并
21	韶关市永威混凝土有限公司	吸收合并
22	湘潭市潭州水泥有限公司	吸收合并
23	广西南方水泥有限公司	吸收合并
24	绵竹顺易达矿产品有限公司	吸收合并
25	贵州纳雍隆庆乌江水泥有限公司	吸收合并
26	贵州三都西南水泥有限公司	吸收合并
27	贵州中诚水泥有限公司	吸收合并
28	贵州罗甸森垚水泥有限公司	吸收合并
29	乐山易达物流有限公司	清算注销
30	乌恰天山水泥有限责任公司	吸收合并
31	临澧顶春混凝土有限公司	吸收合并
32	湖南邵东南方新材料科技有限公司	吸收合并

### 三、公司报告期内合并及母公司财务报表

#### （一）公司 2021-2023 年末合并资产负债表

图表：公司报告期内合并资产负债表

单位：万元

项目	2023 年末	2022 年末	2021 年末
货币资金	1,462,554.92	1,074,526.78	1,428,790.31
交易性金融资产	101,341.17	97,401.50	109,432.55
衍生金融资产	-	-	-
应收票据及应收账款	2,783,417.77	3,186,301.47	3,325,297.40
其中：应收账款	2,771,665.35	3,167,108.91	3,292,953.70
其中：应收票据	11,752.42	19,192.56	32,343.70
应收款项融资	319,494.79	501,865.51	771,691.25
预付款项	108,840.16	199,264.18	180,488.05
其他应收款	695,589.52	376,501.46	352,884.07
存货	936,202.32	1,176,348.76	1,006,029.77
合同资产	-	-	-
持有待售资产	-	-	786.26
其他流动资产	182,003.28	181,069.58	140,094.33
<b>流动资产合计</b>	<b>6,589,443.93</b>	<b>6,793,279.24</b>	<b>7,315,493.98</b>
可供出售金融资产	-	-	-
长期应收款	-	-	-
其他权益工具投资	-	-	-
其他非流动金融资产	1,502.99	1,559.99	1,229.24
长期股权投资	1,187,698.18	1,177,474.28	1,249,086.91
投资性房地产	13,058.62	11,195.52	9,981.17
固定资产	11,620,807.52	11,633,415.04	11,251,389.58
在建工程	2,016,693.86	1,469,809.35	1,257,851.04
使用权资产	162,774.97	164,871.27	178,049.98

项目	2023 年末	2022 年末	2021 年末
无形资产	4,005,590.71	3,903,406.18	3,578,532.08
开发支出	634.53	711.07	542.55
商誉	2,646,393.74	2,649,607.47	2,648,479.10
长期待摊费用	560,984.35	520,015.45	455,447.04
递延所得税资产	424,629.90	353,408.61	262,452.61
其他非流动资产	242,021.75	204,901.05	297,442.10
<b>非流动资产合计</b>	<b>22,882,791.11</b>	<b>22,090,375.27</b>	<b>21,190,483.39</b>
<b>资产总计</b>	<b>29,472,235.04</b>	<b>28,883,654.51</b>	<b>28,505,977.37</b>
短期借款	2,384,881.20	2,587,495.51	2,454,470.95
衍生金融负债	-	-	-
应付票据及应付账款	3,836,851.33	4,112,202.95	3,718,495.14
其中：应付账款	2,985,309.97	3,127,837.03	2,479,386.93
其中：应付票据	851,541.37	984,365.92	1,239,108.21
预收款项	-	-	-
合同负债	228,309.85	271,600.66	373,783.23
应付职工薪酬	63,991.29	140,767.30	174,312.77
应交税费	154,665.81	286,195.06	543,830.78
其他应付款	3,323,692.50	4,005,477.92	4,911,512.12
其中：应付利息	-	-	-
其中：应付股利	41,984.96	104,567.56	940,305.50
其中：其他	3,281,707.54	3,900,910.36	3,971,206.62
应付利息	-	-	-
其他流动负债	247,177.70	267,477.16	569,851.12
一年内到期的非流动负债	1,428,178.82	1,746,087.73	1,265,377.02
<b>流动负债合计</b>	<b>11,667,748.49</b>	<b>13,417,304.29</b>	<b>14,011,633.11</b>
长期借款	6,232,482.02	3,911,821.40	3,370,626.66
应付债券	539,671.83	949,484.52	1,049,470.47
租赁负债	141,451.17	145,226.07	145,301.24
长期应付款	267,244.76	226,274.85	304,902.55
长期应付职工薪酬	6,491.91	6,151.27	7,310.20
预计负债	247,495.35	236,255.81	218,185.97
其他非流动负债	-	-	-
递延收益	69,957.80	65,886.70	62,503.41
递延所得税负债	245,493.45	195,073.50	204,056.53
<b>非流动负债合计</b>	<b>7,750,288.30</b>	<b>5,736,174.12</b>	<b>5,362,357.02</b>
<b>负债合计</b>	<b>19,418,036.80</b>	<b>19,153,478.40</b>	<b>19,373,990.13</b>
股本	866,342.28	866,342.28	834,880.59
资本公积	3,578,761.81	3,394,578.98	2,989,458.97
减：库存股	-	-	-
其他综合收益	-12,574.25	-11,094.73	2,303.18
专项储备	45,134.96	49,492.54	60,038.20
盈余公积	560,091.17	521,680.18	490,005.20
未分配利润	3,376,961.82	3,359,903.64	3,218,039.80
<b>归属于母公司股东权益合计</b>	<b>8,414,717.80</b>	<b>8,180,902.88</b>	<b>7,594,725.94</b>
少数股东权益	1,639,480.45	1,549,273.22	1,537,261.30
<b>股东权益合计</b>	<b>10,054,198.25</b>	<b>9,730,176.10</b>	<b>9,131,987.24</b>
<b>负债及股东权益总计</b>	<b>29,472,235.04</b>	<b>28,883,654.51</b>	<b>28,505,977.37</b>

**（二）公司 2021-2023 年度合并利润表**

图表：公司报告期内合并利润表

单位：万元

项目	2023 年度	2022 年度	2021 年度
<b>一、营业总收入</b>	<b>10,737,995.93</b>	<b>13,258,052.07</b>	<b>16,997,853.88</b>
<b>二、营业总成本</b>	<b>10,674,270.05</b>	<b>12,912,908.11</b>	<b>14,756,222.00</b>
其中：营业成本	8,999,367.14	11,128,832.04	12,758,863.92
税金及附加	244,491.53	243,860.96	220,693.47
销售费用	122,983.70	166,992.72	274,363.81
管理费用	690,927.05	734,563.28	854,570.85
研发费用	238,376.52	191,076.66	179,329.39
财务费用	378,124.10	447,582.44	468,400.56
其中：利息费用	396,041.13	474,687.13	489,619.94
其中：利息收入	24,253.71	38,604.43	35,812.53
加：其他收益	103,845.09	112,347.51	125,565.02
投资收益	17,510.24	49,901.33	176,554.42
其中：对联营企业和合营企业的投资收益	21,435.70	57,454.87	184,320.93
以摊余成本计量的金融资产终止确认收益（损失以“-”号填列）	-11,304.84	-7,882.95	-9,620.03
公允价值变动损益	9,245.98	-11,397.92	-9,750.01
资产减值损失（损失以“-”填列）	-567.71	-23,608.46	-386,951.62
信用减值损失（损失以“-”填列）	9,806.36	47,847.46	-135,035.11
资产处置损益	54,045.21	140,158.56	29,118.27
汇兑净收益	-	-	-
<b>三、营业利润</b>	<b>257,611.06</b>	<b>660,392.45</b>	<b>2,041,132.86</b>
加：营业外收入	72,024.27	29,314.14	92,857.99
减：营业外支出	20,837.54	48,554.97	56,302.67
<b>四、利润总额</b>	<b>308,797.80</b>	<b>641,151.61</b>	<b>2,077,688.18</b>
减：所得税费用	107,783.48	133,743.73	585,464.49
<b>五、净利润</b>	<b>201,014.32</b>	<b>507,407.88</b>	<b>1,492,223.69</b>
归属于母公司所有者的净利润	196,514.12	454,224.05	1,253,004.23
少数股东损益	4,500.20	53,183.83	239,219.46

**（三）公司 2021-2023 年度合并现金流量表**

图表：公司报告期内合并现金流量表

单位：万元

项目	2023 年度	2022 年度	2021 年度
<b>一、经营活动产生的现金流量：</b>			
销售商品、提供劳务收到的现金	10,975,610.41	13,596,441.74	17,696,205.55
收到的税费返还	86,015.95	54,061.99	77,406.51
收到其他与经营活动有关的现金	278,733.41	182,129.18	203,629.17
<b>经营活动现金流入小计</b>	<b>11,340,359.77</b>	<b>13,832,632.91</b>	<b>17,977,241.23</b>
购买商品、接受劳务支付的现金	7,234,445.80	9,418,688.16	11,967,195.12
支付给职工以及为职工支付的现金	999,790.85	1,073,274.76	1,037,281.96

项目	2023 年度	2022 年度	2021 年度
支付的各项税费	948,307.03	1,313,377.81	1,597,044.50
支付其他与经营活动有关的现金	462,705.58	502,045.04	533,208.68
<b>经营活动现金流出小计</b>	<b>9,645,249.26</b>	<b>12,307,385.77</b>	<b>15,134,730.26</b>
<b>经营活动产生的现金流量净额</b>	<b>1,695,110.52</b>	<b>1,525,247.14</b>	<b>2,842,510.97</b>
<b>二、投资活动产生的现金流量：</b>			
收回投资收到的现金	12,199.30	63,597.90	6,159.48
取得投资收益收到的现金	34,818.16	81,460.64	40,743.46
处置固定资产、无形资产、投资性房地产和其他长期资产所收回的现金净额	129,387.39	104,021.99	106,843.28
处置子公司及其他营业单位收回的现金净额	3,430.77	1,358.78	-
收到其他与投资活动有关的现金	8,994.97	3,893.02	119,704.66
<b>投资活动现金流入小计</b>	<b>188,830.59</b>	<b>254,332.34</b>	<b>273,450.88</b>
购建固定资产、无形资产、投资性房地产和其他长期资产所支付的现金	1,057,270.82	1,552,450.69	2,002,374.12
投资支付的现金	16,041.85	81,128.02	126,060.12
取得子公司及其他营业单位支付的现金净额	19,240.61	31,791.87	66,584.67
支付其他与投资活动有关的现金	9,151.81	12,150.41	9,686.60
<b>投资活动现金流出小计</b>	<b>1,101,705.10</b>	<b>1,677,520.99</b>	<b>2,204,705.51</b>
<b>投资活动产生的现金流量净额</b>	<b>-912,874.51</b>	<b>-1,423,188.65</b>	<b>-1,931,254.63</b>
<b>三、筹资活动产生的现金流量：</b>			
吸收投资收到的现金	95,813.82	602,862.45	46,538.78
其中：子公司吸收少数股东投资收到的现金	95,813.82	179,778.65	46,538.78
发行债券收到的现金	-	-	-
取得借款所收到的现金	7,842,985.71	8,421,697.09	6,686,839.56
收到的其他与筹资活动有关的现金	1,187,891.66	860,000.00	1,282,252.04
<b>筹资活动现金流入小计</b>	<b>9,126,691.19</b>	<b>9,884,559.54</b>	<b>8,015,630.37</b>
偿还债务所支付的现金	6,916,086.45	7,654,047.18	5,670,380.00
归还投资支付的现金	-	-	-
分配股利、利润或偿付利息所支付的现金	651,669.36	1,703,508.96	1,486,812.38
其中：子公司支付给少数股东的股利、利润	93,433.99	167,993.77	182,526.29
支付的其他与筹资活动有关的现金	1,981,577.44	1,050,355.89	1,821,062.15
<b>筹资活动现金流出小计</b>	<b>9,549,333.25</b>	<b>10,407,912.03</b>	<b>8,978,254.53</b>
<b>筹资活动产生的现金流量净额</b>	<b>-422,642.06</b>	<b>-523,352.49</b>	<b>-962,624.16</b>
<b>四、汇率变动对现金及现金等价物的影响</b>	<b>-942.46</b>	<b>789.81</b>	<b>1,165.50</b>
<b>五、现金及现金等价物净增加额</b>	<b>358,651.48</b>	<b>-420,504.18</b>	<b>-50,202.31</b>
加：年初现金及现金等价物余额	815,678.12	1,236,182.30	1,286,178.70
<b>六、年末现金及现金等价物余额</b>	<b>1,174,329.60</b>	<b>815,678.12</b>	<b>1,235,976.39</b>

#### （四）公司 2021-2023 年末母公司资产负债表

图表：公司母公司资产负债表

单位：万元

项目	2023 年末	2022 年末	2021 年末
货币资金	634,019.77	328,237.22	119,491.27
交易性金融资产	8,695.82	9,729.12	10,775.84
应收票据	34.90	-	-
应收账款	28,221.57	49.75	12.39



项目	2023 年末	2022 年末	2021 年末
应收账款融资	18,558.02	74,659.32	32,474.02
预付账款	7,950.67	91.73	466.00
其他应收款	2,168,409.36	1,418,563.72	211,257.26
存货	9,563.67	7,109.48	3,207.76
持有待售资产	-	-	-
其他流动资产	770.75	431.44	394.26
<b>流动资产合计</b>	<b>2,876,224.52</b>	<b>1,838,871.78</b>	<b>378,078.79</b>
可供出售金融资产	-	-	-
长期股权投资	9,609,660.61	8,610,805.15	7,342,043.31
投资性房地产	-	-	-
使用权资产	53,863.46	-	-
无形资产	13,472.58	13,928.78	13,038.62
固定资产	96,443.38	99,258.06	107,065.40
在建工程	10,411.94	4,661.60	2,454.63
长期待摊费用	516.22	336.79	449.06
递延所得税资产	-	-	-
其他非流动资产	312.68	149.23	183.81
<b>非流动资产合计</b>	<b>9,784,680.86</b>	<b>8,729,139.60</b>	<b>7,465,234.83</b>
<b>资产总计</b>	<b>12,660,905.38</b>	<b>10,568,011.38</b>	<b>7,843,313.62</b>
短期借款	-	60,049.50	-
应付票据及应付账款	15,534.18	39,264.69	33,432.51
其中：应付票据	-	29,426.16	25,047.00
其中：应付账款	15,534.18	9,838.52	8,385.51
合同负债	16,307.22	20,535.67	15,494.38
应付职工薪酬	1,554.03	3,323.21	5,887.61
应交税费	479.50	1,996.38	543.56
其他应付款	2,250,544.48	1,501,153.95	43,643.46
其中：应付利息	-	-	-
其中：应付股利	-	-	43,643.46
其中：其他	-	-	-
应付利息	-	-	-
其他流动负债	2,120.55	2,670.25	2,014.88
一年内到期的非流动负债	110,873.50	5,402.98	70,487.92
<b>流动负债合计</b>	<b>2,397,413.47</b>	<b>1,634,396.64</b>	<b>171,504.33</b>
长期借款	1,850,859.82	1,001,554.55	336,800.00
应付债券	199,671.83	199,484.52	-
长期应付款（合计）	556.95	628.41	-
长期应付职工薪酬	2,904.70	3,679.70	4,343.90
预计负债	4,503.75	1,987.65	1,973.92
递延收益	9,750.05	10,381.97	11,013.89
递延所得税负债	2,095.85	2,354.17	2,615.85
<b>非流动负债合计</b>	<b>2,124,448.76</b>	<b>1,220,070.96</b>	<b>356,747.56</b>
<b>负债合计</b>	<b>4,521,862.24</b>	<b>2,854,467.60</b>	<b>528,251.90</b>
股本	866,342.28	866,342.28	834,880.59
资本公积	6,575,557.82	6,393,080.33	6,056,937.74
减：库存股	-	-	-
其他综合收益	-2,960.72	-2,905.12	-3,013.82
专项储备	846.38	833.92	921.70

项目	2023 年末	2022 年末	2021 年末
盈余公积	151,015.75	112,604.76	80,929.77
未分配利润	548,241.64	343,587.63	344,405.74
<b>所有者权益合计</b>	<b>8,139,043.14</b>	<b>7,713,543.78</b>	<b>7,315,061.72</b>
<b>负债及所有者权益总计</b>	<b>12,660,905.38</b>	<b>10,568,011.38</b>	<b>7,843,313.62</b>

### （五）公司 2021-2023 年度母公司利润表

图表：公司报告期内母公司利润表

单位：万元

项目	2023 年度	2022 年度	2021 年度
<b>一、营业总收入</b>	<b>69,439.41</b>	<b>39,705.04</b>	<b>40,460.85</b>
<b>二、营业总成本</b>	<b>165,456.68</b>	<b>48,785.31</b>	<b>55,144.71</b>
其中：营业成本	46,177.71	32,435.39	31,194.14
税金及附加	1,540.62	2,889.58	1,224.74
销售费用	1,190.81	1,616.85	2,433.19
管理费用	40,228.27	13,165.94	22,928.32
研发费用	3,950.00	1,446.80	1,511.40
财务费用	72,369.28	-2,769.25	-4,147.08
其中：利息费用	96,274.71	22,052.34	5,945.65
其中：利息收入	24,350.12	24,852.42	10,292.99
加：其他收益	1,569.17	298.22	495.26
投资收益（损失以“-”填列）	479,705.72	354,448.78	127,823.25
其中：对联营企业和合营企业的投资收益	-203.67	-81.17	-16.17
公允价值变动收益	-1,033.30	-1,046.72	-1,006.46
资产减值损失（损失以“-”填列）	-	-480.00	-1,800.00
信用减值损失（损失以“-”填列）	-2,370.28	-28,455.82	2,474.25
资产处置收益（损失以“-”填列）	9.22	-0.08	-8.37
<b>三、营业利润</b>	<b>381,863.26</b>	<b>315,684.11</b>	<b>113,294.07</b>
加：营业外收入	2,062.24	1,329.78	337.56
减：营业外支出	73.87	485.92	1,213.21
<b>四、利润总额</b>	<b>383,851.63</b>	<b>316,527.97</b>	<b>112,418.42</b>
减：所得税费用	-258.32	-221.85	-245.11
<b>五、净利润</b>	<b>384,109.96</b>	<b>316,749.82</b>	<b>112,663.53</b>
（一）持续经营净利润（净亏损以“-”填列）	384,109.96	316,749.82	112,663.53
（二）终止经营净利润（净亏损以“-”填列）	-	-	-
<b>六、其他综合收益的税后净额</b>	<b>-55.60</b>	<b>108.70</b>	<b>401.2</b>
<b>七、综合收益总额</b>	<b>384,054.36</b>	<b>316,858.52</b>	<b>113,064.73</b>

### （六）公司 2021-2023 年度母公司现金流量表

图表：公司报告期内母公司现金流量表

单位：万元

项目	2023 年度	2022 年度	2021 年度
<b>一、经营活动产生的现金流量：</b>			
销售商品、提供劳务收到的现金	119,103.45	96,887.20	121,046.53
收到的税费返还	1,456.07	166.14	370.56
收到其他与经营活动有关的现金	29,166.27	40,144.74	484,038.04
<b>经营活动现金流入小计</b>	<b>149,725.78</b>	<b>137,198.08</b>	<b>605,455.13</b>
购买商品、接受劳务支付的现金	101,193.53	60,036.80	53,209.65
支付给职工以及为职工支付的现金	12,833.60	54,263.42	58,751.52
支付的各项税费	7,052.00	3,421.09	14,646.80
支付其他与经营活动有关的现金	66,901.03	38,601.17	340,176.88
<b>经营活动现金流出小计</b>	<b>187,980.15</b>	<b>156,322.48</b>	<b>466,784.85</b>
<b>经营活动产生的现金流量净额</b>	<b>-38,254.37</b>	<b>-19,124.40</b>	<b>138,670.28</b>
<b>二、投资活动产生的现金流量：</b>			
收回投资收到的现金	31.41	-	171.34
取得投资收益收到的现金	202,883.12	281,947.88	24,983.12
处置固定资产、无形资产和其他长期资产收回的现金净额	2.87	-	11.3
处置子公司或其他营业单位收到的现金净额	-	-	-
收到其他与投资活动有关的现金	-	-	-
<b>投资活动现金流入小计</b>	<b>202,917.41</b>	<b>281,947.88</b>	<b>25,165.76</b>
购建固定资产、无形资产和其他长期资产所支付的现金	3,395.15	2,634.87	1,429.30
投资支付的现金	2,231,628.10	82,420.81	411,044.54
支付的其他与投资活动有关的现金	-	-	-
<b>投资活动现金流出小计</b>	<b>2,235,023.24</b>	<b>85,055.68</b>	<b>412,473.83</b>
<b>投资活动产生的现金流量净额</b>	<b>-2,032,105.84</b>	<b>196,892.21</b>	<b>-387,308.08</b>
<b>三、筹资活动产生的现金流量：</b>			
吸收投资收到的现金	-	423,083.80	-
取得借款所收到的现金	1,439,500.00	930,000.00	336,800.00
发行债券收到的现金	-	-	-
收到其他与筹资活动有关的现金	1,787,647.72	1,566,926.51	-
<b>筹资活动现金流入小计</b>	<b>3,227,147.72</b>	<b>2,920,010.31</b>	<b>336,800.00</b>
偿还债务所支付的现金	551,418.73	72,200.00	-
分配股利、利润或偿付利息所支付的现金	276,029.88	305,670.12	55,908.72
支付的其他与筹资活动有关的现金	54,700.81	2,502,594.86	-
<b>筹资活动现金流出小计</b>	<b>882,149.42</b>	<b>2,880,464.97</b>	<b>55,908.72</b>
<b>筹资活动产生的现金流量净额</b>	<b>2,344,998.30</b>	<b>39,545.34</b>	<b>280,891.28</b>
<b>四、汇率变动对现金的影响</b>	<b>-</b>	<b>-</b>	<b>-</b>
<b>五、现金及现金等价物净增加额</b>	<b>274,638.10</b>	<b>217,313.15</b>	<b>32,253.48</b>
加：期初现金及现金等价物余额	308,020.49	90,707.35	58,453.86
<b>六、期末现金及现金等价物余额</b>	<b>582,658.59</b>	<b>308,020.49</b>	<b>90,707.35</b>

**(七) 重大资产重组备考财务报表**

2021 年，发行人采用发行股份及支付现金的方式，向中国建材等 26 名交易对方购

买中联水泥 100%股权、南方水泥 99.9274%股权、西南水泥 95.7166%股权及中材水泥 100%股权（以下简称“标的资产”）。截至 2021 年 9 月末，本次交易涉及的标的公司股权已完成变更登记至发行人名下，发行人将南方水泥、中联水泥、西南水泥及中材水泥纳入合并报表范围。发行人与中联水泥、中材水泥、南方水泥、西南水泥合并主体称为“备考主体”。

就上述重大资产重组事项，天职国际会计师事务所（特殊普通合伙）对备考主体，于 2021 年 5 月 29 日出具了“天职业字[2021]27784 号”审阅报告。

该备考合并财务报表是以经天职国际会计师事务所（特殊普通合伙）审计的发行人 2020 年度合并财务报表及未经审计的发行人 2021 年 1-2 月合并财务报表，经天职国际会计师事务所（特殊普通合伙）审计的中联水泥、南方水泥、西南水泥 2020 年度及 2021 年 1-2 月合并财务报表，经信永中和会计师事务所（特殊普通合伙）审计的中材水泥 2020 年度及 2021 年 1-2 月合并财务报表为基础，按照财政部颁布的《企业会计准则第 2 号——长期股权投资》和《企业会计准则第 20 号——企业合并》的规定，并对纳入备考范围主体之间的往来余额和交易予以抵消后编制。

### 1.备考报表的编制基础

根据中国证券监督管理委员会《上市公司重大资产重组管理办法》及《公开发行证券的公司信息披露内容与格式准则第 26 号——上市公司重大资产重组》的相关规定，发行人需对中联水泥、中材水泥、南方水泥、西南水泥的财务报表进行备考合并，编制备考合并财务报表。备考合并财务报表，按照以下假设基础编制：

（1）上述的重大资产重组尚未履行的决策程序及批准程序能够得到批准、核准或同意。

（2）按照《公开发行证券的公司信息披露内容与格式准则第 26 号——上市公司重大资产重组》的要求，备考财务报表是假设本次交易已于 2020 年 1 月 1 日完成，并依据重组完成后的构架、以持续经营为基础进行编制。

（3）本次发行股份购买资产不以募集配套资金的成功实施为前提，最终募集配套资金成功与否不影响本次发行股份购买资产行为的实施，因此发行人备考合并财务报表未考虑非公开发行股份募集配套资金事项。

（4）本次交易对价中 397,104.54 万元须以现金方式支付，假设该现金对价以自有

资金进行支付，未考虑其他相关筹资安排以及本次交易发生的相关中介费用。假设该部分尚未支付的股权转让款于 2020 年 1 月 1 日计入其他应付款。

## 2.备考财务报表

### (1) 备考合并资产负债表

单位：万元

项目	2021 年 2 月 28 日	2020 年 12 月 31 日
货币资金	1,743,262.64	1,490,591.78
交易性金融资产	104,356.73	117,363.58
以公允价值计量且其变动计入当期损益的金融资产	-	-
衍生金融资产	-	-
应收票据	62,935.06	56,061.89
应收账款	2,864,190.03	2,619,706.84
应收款项融资	646,467.84	768,469.54
预付款项	323,021.82	237,335.27
其他应收款	374,124.28	352,380.44
其中：应收利息	-	-
应收股利	3,005.04	3,005.04
存货	1,165,550.32	927,315.35
合同资产	-	-
持有待售资产	18,158.42	19,584.32
一年内到期的非流动资产	-	-
其他流动资产	157,164.09	114,104.49
<b>流动资产合计</b>	<b>7,459,231.23</b>	<b>6,702,913.49</b>
长期股权投资	1,053,043.46	1,045,566.38
其他非流动金融资产	1,095.43	1,095.43
投资性房地产	9,089.93	8,805.28
固定资产	10,241,638.59	10,332,196.97
在建工程	1,458,343.83	1,341,117.37
使用权资产	196,084.82	195,810.84
无形资产	2,839,789.06	2,766,120.00
开发支出	293.05	293.05
商誉	2,639,615.92	2,642,555.42
长期待摊费用	349,673.74	326,122.37
递延所得税资产	258,029.46	261,598.52
其他非流动资产	314,566.97	278,096.85
非流动资产合计	19,361,264.25	19,199,378.47
<b>资产总计</b>	<b>26,820,495.49</b>	<b>25,902,291.96</b>
短期借款	3,926,394.59	3,430,386.46
应付票据	1,111,156.72	949,107.27
应付账款	1,988,432.16	2,103,421.77
预收款项	-	-
合同负债	373,495.40	401,225.11
应付职工薪酬	58,545.60	134,303.15

应交税费	365,585.22	573,683.82
其他应付款	4,731,711.08	4,408,592.72
其中：应付利息	-	-
应付股利	22,312.92	26,177.11
一年内到期的非流动负债	812,285.91	705,239.44
其他流动负债	51,571.19	52,651.29
<b>流动负债合计</b>	<b>13,419,177.88</b>	<b>12,758,611.01</b>
长期借款	2,555,886.07	2,424,444.07
应付债券	947,661.48	946,089.34
租赁负债	168,316.48	166,291.80
长期应付款	285,965.13	255,713.45
长期应付职工薪酬	9,168.33	9,383.20
预计负债	176,989.09	154,125.01
递延收益	58,967.60	57,282.19
递延所得税负债	134,947.22	139,438.24
其他非流动负债	373.00	373.00
<b>非流动负债合计</b>	<b>4,338,274.40</b>	<b>4,153,140.31</b>
<b>负债合计</b>	<b>17,757,452.28</b>	<b>16,911,751.32</b>
归属于母公司股东权益合计	8,050,611.29	8,009,674.46
少数股东权益	1,012,431.92	980,866.18
<b>股东权益合计</b>	<b>9,063,043.21</b>	<b>8,990,540.64</b>
<b>负债及股东权益合计</b>	<b>26,820,495.49</b>	<b>25,902,291.96</b>

## (2) 备考合并利润表

单位：万元

项目	2021 年 1-2 月	2020 年度
<b>一、营业总收入</b>	<b>1,610,493.49</b>	<b>16,213,675.15</b>
其中：营业收入	1,610,493.49	16,213,675.15
<b>二、营业总成本</b>	<b>1,532,375.19</b>	<b>13,508,690.58</b>
其中：营业成本	1,226,123.64	11,510,336.02
税金及附加	21,696.67	193,694.21
销售费用	46,157.58	400,739.49
管理费用	151,912.62	821,932.43
研发费用	8,320.62	75,732.63
财务费用	78,164.05	506,255.81
其中：利息费用	76,627.19	513,463.65
利息收入	1,614.94	31,044.13
加：其他收益	14,359.11	152,417.11
投资收益（损失以“-”号填列）	6,782.61	253,934.18
其中：对联营企业和合营企业的投资收益	8,076.64	203,705.68
以摊余成本计量的金融资产终止确认收益（损失以“-”号填列）	-1,294.03	-15,377.59
公允价值变动收益（损失以“-”号填列）	-14,506.85	-19,008.99
信用减值损失（损失以“-”号填列）	8,675.18	-182,903.27
资产减值损失（损失以“-”号填列）	-7,695.30	-659,333.80
资产处置收益（损失以“-”号填列）	8,754.51	102,359.62
<b>三、营业利润（亏损以“-”号填列）</b>	<b>94,487.56</b>	<b>2,352,449.42</b>

加：营业外收入	2,276.22	51,180.63
减：营业外支出	4,399.09	103,608.38
<b>四、利润总额（亏损总额以“-”号填列）</b>	<b>92,364.69</b>	<b>2,300,021.67</b>
减：所得税费用	50,045.23	653,467.06
<b>五、净利润（净亏损以“-”号填列）</b>	<b>42,319.46</b>	<b>1,646,554.61</b>
其中：被合并方在合并前实现的净利润	-	20,736.78
（一）按经营持续性分类	-	-
1.持续经营净利润（净亏损以“-”号填列）	42,319.46	1,646,554.61
2.终止经营净利润（净亏损以“-”号填列）	-	-
（二）按所有权归属分类	-	-
1.归属于母公司股东的净利润（净亏损以“-”号填列）	37,948.47	1,450,100.63
2.少数股东损益（净亏损以“-”号填列）	4,370.99	196,453.98
<b>六、其他综合收益的税后净额</b>	<b>1,257.27</b>	<b>19,142.68</b>
归属母公司所有者的其他综合收益的税后净额	1,094.56	16,595.83
归属于少数股东的其他综合收益的税后净额	162.71	2,546.85
<b>七、综合收益总额</b>	<b>43,576.73</b>	<b>1,665,697.29</b>
归属于母公司所有者的综合收益总额	39,043.03	1,466,696.45
归属于少数股东的综合收益总额	4,533.69	199,000.84

#### 四、报告期内主要财务指标

图表：发行人最近三年合并口径主要财务指标

项目	2023 年/末	2022 年/末	2021 年/末
总资产（亿元）	2,947.22	2,888.37	2,850.60
总负债（亿元）	1,941.80	1,915.35	1,937.40
全部债务（亿元）	1,143.68	1,017.93	937.91
所有者权益（亿元）	1,005.42	973.02	913.20
营业收入（亿元）	1,073.80	1,325.81	1,699.79
利润总额（亿元）	30.88	64.12	207.77
净利润（亿元）	20.10	50.74	149.22
扣除非经常性损益后净利润（亿元）	5.29	31.41	58.52
扣除非经常性损益后归属于母公司所有者净利润（亿元）	5.85	27.05	49.48
归属于母公司所有者的净利润（亿元）	19.65	45.42	125.30
经营活动产生现金流量净额（亿元）	169.51	152.52	284.25
投资活动产生现金流量净额（亿元）	-91.29	-142.32	-193.13
筹资活动产生现金流量净额（亿元）	-42.26	-52.34	-96.26
流动比率（倍）	0.56	0.51	0.52
速动比率（倍）	0.46	0.39	0.43
资产负债率（%）	65.89	66.31	67.96
债务资本比率（%）	53.22	51.13	50.67
营业毛利率（%）	16.19	16.06	24.94
平均总资产回报率（%）	2.42	3.89	9.44
平均净资产收益率（%）	2.03	5.38	16.14
加权平均净资产收益率（%）	2.41	5.65	16.08
扣除非经常性损益后平均净资产收益率（%）	0.59	3.37	17.76
EBITDA（亿元）	180.03	220.74	357.01

项目	2023 年/末	2022 年/末	2021 年/末
EBITDA 全部债务比（%）	15.74	21.69	38.07
EBITDA 利息倍数（倍）	4.22	4.43	7.07
应收账款周转率（次）	3.62	4.10	5.75
存货周转率（次）	8.52	10.20	13.20
贷款偿还率（%）	100.00	100.00	100.00
利息偿付率（%）	100.00	100.00	100.00

注：1.全部债务=长期借款+应付债券+短期借款+交易性金融负债+应付票据+一年内到期的非流动负债

2.流动比率=流动资产/流动负债

3.速动比率=（流动资产-存货-预付账款-一年内到期的非流动资产-其他流动资产）/流动负债

4.资产负债率（%）=负债总额/资产总额×100%

5.债务资本比率（%）=全部债务/（全部债务+所有者权益）×100%

6.营业毛利率=（营业收入-营业成本）/营业收入

7.平均总资产回报率=（利润总额+计入财务费用的利息支出）/（年初总资产余额+年末总资产余额）÷2×100%

8.加权平均净资产收益率及扣除非经常性损益后加权平均净资产收益率均根据中国证监会《公开发行证券的公司信息披露编报规则第 9 号——净资产收益率和每股收益的计算及披露》（2010 年修订）计算：

9.平均净资产收益率=净利润/[（期初净资产余额+期末净资产余额）÷2]

10.扣除非经常性损益后平均净资产收益率=扣除非经常性损益后净利润/[（期初净资产余额+期末净资产余额）÷2]

11.EBITDA=利润总额+计入财务费用的利息支出+固定资产折旧+摊销（无形资产摊销+长期待摊费用摊销）

12.EBITDA 全部债务比=EBITDA/全部债务

13.EBITDA 利息倍数=EBITDA/利息支出=EBITDA/（资本化利息+计入财务费用的利息支出）

14.应收账款周转率=营业收入/[（期初应收账款价值+期末应收账款价值）÷2]

15.存货周转率=营业成本/[（期初存货价值+期末存货价值）÷2]

## 五、管理层讨论与分析

发行人管理层结合公司报告期内的财务报表，对公司的资产负债结构、盈利能力、



现金流量、偿债能力、未来业务目标以及盈利能力的可持续性进行了如下讨论与分析。

### （一）资产结构分析

图表：资产结构分析

单位：万元、%

项目	2023 年 12 月 31 日		2022 年 12 月 31 日		2021 年 12 月 31 日	
	金额	占比	金额	占比	金额	占比
货币资金	1,462,554.92	4.96	1,074,526.78	3.72	1,428,790.31	5.01
交易性金融资产	101,341.17	0.34	97,401.50	0.34	109,432.55	0.38
应收票据及应收账款	2,783,417.77	9.44	3,186,301.47	11.03	3,325,297.40	11.67
其中：应收账款	2,771,665.35	9.40	3,167,108.91	10.97	3,292,953.70	11.55
其中：应收票据	11,752.42	0.04	19,192.56	0.07	32,343.70	0.11
应收款项融资	319,494.79	1.08	501,865.51	1.74	771,691.25	2.71
预付款项	108,840.16	0.37	199,264.18	0.69	180,488.05	0.63
其他应收款	695,589.52	2.36	376,501.46	1.30	352,884.07	1.24
存货	936,202.32	3.18	1,176,348.76	4.07	1,006,029.77	3.53
持有待售资产	-	-	-	-	786.26	0.00
其他流动资产	182,003.28	0.62	181,069.58	0.63	140,094.33	0.49
<b>流动资产合计</b>	<b>6,589,443.93</b>	<b>22.36</b>	<b>6,793,279.24</b>	<b>23.52</b>	<b>7,315,493.98</b>	<b>25.66</b>
其他非流动金融资产	1,502.99	0.01	1,559.99	0.01	1,229.24	-0.00
长期股权投资	1,187,698.18	4.03	1,177,474.28	4.08	1,249,086.91	4.38
投资性房地产	13,058.62	0.04	11,195.52	0.04	9,981.17	0.04
固定资产	11,620,807.52	39.43	11,633,415.04	40.28	11,251,389.58	39.47
在建工程	2,016,693.86	6.84	1,469,809.35	5.09	1,257,851.04	4.41
使用权资产	162,774.97	0.55	164,871.27	0.57	178,049.98	0.62
无形资产	4,005,590.71	13.59	3,903,406.18	13.51	3,578,532.08	12.55
开发支出	634.53	0.00	711.07	0.00	542.55	0.00
商誉	2,646,393.74	8.98	2,649,607.47	9.17	2,648,479.10	9.29
长期待摊费用	560,984.35	1.90	520,015.45	1.80	455,447.04	1.60
递延所得税资产	424,629.90	1.44	353,408.61	1.22	262,452.61	0.92
其他非流动资产	242,021.75	0.82	204,901.05	0.71	297,442.10	1.04
<b>非流动资产合计</b>	<b>22,882,791.11</b>	<b>77.64</b>	<b>22,090,375.27</b>	<b>76.48</b>	<b>21,190,483.39</b>	<b>74.34</b>
<b>资产总计</b>	<b>29,472,235.04</b>	<b>100.00</b>	<b>28,883,654.51</b>	<b>100.00</b>	<b>28,505,977.37</b>	<b>100.00</b>

截至2021-2023年末，公司总资产分为28,505,977.37万元、28,883,654.51万元及29,472,235.04万元，其中流动资产占总资产的比例分别为25.66%、23.52%及22.36%。非流动资产在总资产中所占比例较高，符合水泥的重资产行业特点。

截至2022年末，公司总资产为28,883,654.51万元，较2021年末总资产增长377,677.14万元，增幅为1.32%；公司流动资产为6,793,279.24万元，较2021年末流动资产减少522,214.74万元，降幅为7.14%；公司非流动资产为22,090,375.27万元，较2021年末非流动资产增长899,891.88万元，增幅为4.25%。公司2022年末的资产规模较2021年末整体变动不大。

截至2023年末，公司总资产为29,472,235.04万元，较2022年末总资产增长588,580.53万元，增幅为2.04%；公司流动资产为6,589,443.93万元，较2022年末流动资产减少203,835.31万元，降幅为3.00%；公司非流动资产为22,882,791.11万元，较2022年末非流动资产增长792,415.84万元，增幅为3.59%。公司2023年末的资产规模较2022年末整体变动不大。

### 1.流动资产

截至2021-2023年末，发行人流动资产分别为7,315,493.98万元、6,793,279.24万元及6,589,443.93万元，占总资产的比重分别为25.66%、23.52%及22.36%。发行人流动资产主要由货币资金、应收账款、应收款项融资、其他应收款和存货构成。

#### (1) 货币资金

截至2021-2023年末，公司货币资金余额分别为1,428,790.31万元、1,074,526.78万元和1,462,554.92万元，占总资产的比例分别为5.01%、3.72%和4.96%。

截至2022年末，公司货币资金较2021年末下降354,263.53万元，降幅为24.79%，主要系公司当期营业收入同比下降，使得销售商品、提供劳务收到的现金减少所致。截至2023年末，公司货币资金较2022年末增长36.11%，主要系公司业务运营增加货币资金储备所致。

截至2023年末，公司受限货币资金为288,225.31万元，占货币资金的比例为19.71%，受限货币资金主要系票据池保证金、矿山环境恢复治理保证金等。

图表：截至 2023 年末，发行人货币资金结构表

单位：万元、%

项目	2023 年末	
	金额	比例
库存现金	72.84	0.00
银行存款	531,841.59	36.36
其他货币资金	238,729.63	16.32
存放财务公司款项	691,910.86	47.31
<b>合计</b>	<b>1,462,554.92</b>	<b>100.00</b>
受限货币资金	288,225.31	19.71

#### (2) 交易性金融资产

截至 2021-2023 年末，公司交易性金融资产余额分别为 109,432.55 万元、97,401.50 万元和 101,341.17 万元，占总资产的比例分别为 0.38%、0.34% 和 0.34%。

截至 2022 年末，公司交易性金融资产为 97,401.50 万元，较 2021 年末减少 12,031.05 万元，降幅为 10.99%。截至 2023 年末，发行人交易性金融资产科目占总资产的比例较低。截至 2023 年末，公司交易性金融资产较 2022 年末增长 4.04%。

### （3）应收票据

截至 2021-2023 年末，公司应收票据余额分别为 32,343.70 万元、19,192.56 万元和 11,752.42 万元，占总资产的比例分别为 0.11%、0.07% 和 0.04%。

截至 2022 年末，公司应收票据为 19,192.56 万元，较 2021 年末减少 13,151.14 万元，降幅为 40.66%，2022 年末下降的原因主要系商业承兑票据较上年末大幅减少所致。截至 2023 年末，公司应收票据较 2022 年末下降 38.77%，主要系商业承兑票据减少所致。

### （4）应收款项融资

截至 2021-2023 年末，公司应收款项融资余额分别为 771,691.25 万元、501,865.51 万元和 319,494.79 万元，占总资产的比例分别为 2.71%、1.74% 和 1.08%。

截至 2022 年末，公司应收款项融资为 501,865.51 万元，较 2021 年末减少 269,825.74 万元，降幅为 34.97%，主要系公司当期营业收入同比下降，使得收到的银行承兑汇票减少所致。截至 2023 年末，公司应收款项融资较 2022 年末下降 36.34%，主要系发行人当期营业收入下滑，收到的承兑汇票减少所致。

### （5）应收账款

截至 2021-2023 年末，公司应收账款账面价值分别为 3,292,953.70 万元、3,167,108.91 万元和 2,771,665.35 万元，占总资产的比例分别为 11.55%、10.97% 和 9.40%。

截至 2022 年末，公司应收账款账面净值为 3,167,108.91 万元，较 2021 年末减少 125,844.79 万元，降幅为 3.82%。截至 2023 年末，公司应收账款较 2022 年末下降 12.49%。

从账龄来看，公司应收账款的账龄较短。截至 2023 年末，公司按账龄组合计提坏账的应收账款中，1 年以内（含 1 年）的应收账款余额占比为 50.30%，1-2 年（含 2 年）的应收账款余额占比为 22.18%，2 年以内（含 2 年）的应收账款余额合计占比达到 72.48%，具有较好的流动性。

图表：截至 2023 年末，应收账款账龄结构表

单位：万元、%

账龄	账面余额	占比
1 年以内（含 1 年）	1,680,226.60	50.30
1 至 2 年（含 2 年）	740,683.13	22.18
2 至 3 年（含 3 年）	299,709.79	8.97
3 至 4 年（含 4 年）	134,611.13	4.03
4 至 5 年（含 5 年）	159,416.25	4.77
5 年以上	325,486.03	9.74
<b>小计</b>	<b>3,340,132.94</b>	<b>100.00</b>
减：坏账准备	568,467.58	
<b>合计</b>	<b>2,771,665.35</b>	

截至 2023 年末，公司应收账款余额前五名的情况如下：

图表：截至 2023 年末，前五位应收账款情况

单位：万元、%

单位名称	余额	占期末应收账款余额的比例	坏账准备期末余额	是否为关联方
单位 1	84,743.73	2.54	1,625.07	否
单位 2	28,995.40	0.87	920.22	否
单位 3	28,555.69	0.85	479.73	否
单位 4	24,011.46	0.72	595.09	否
单位 5	21,394.05	0.64	327.33	否
<b>合计</b>	<b>187,700.32</b>	<b>5.62</b>	<b>3,947.45</b>	-

截至 2023 年末，公司应收账款金额前五大客户合计占公司应收账款余额的比例为 6.77%，公司应收账款余额前五名客户与主要客户匹配，且集中度较低，主要为大型国有企业，客户资信状况良好，已与公司建立了稳定的合作关系，坏账风险较小。

## （6）预付账款

截至 2021-2023 年末，公司预付款项余额分别为 180,488.05 万元、199,264.18 万元和 108,840.16 万元，占总资产的比例分别为 0.63%、0.69%和 0.37%。

截至 2022 年末，公司预付款项余额为 199,264.18 万元，较 2021 年末增加 18,776.13 万元，增幅为 10.40%。截至 2023 年末，公司预付账款较 2022 年末下降 45.38%，主要系发行人加强营运资金管理，预付账款减少所致。

截至 2023 年末，从余额来看，公司前五名预付账款单位总金额占年末预付账款的比例为 21.31%。从账龄来看，公司一年以内的预付账款占年末预付账款的比例为 75.82%。

图表：截至 2023 年末，预付账款账龄情况

单位：万元、%

项目	2023 年末	
	金额	比例
1 年以内	825,238,227.73	75.82
1-2 年	167,153,916.24	15.36
2-3 年	52,838,987.21	4.85
3 年以上	43,170,495.87	3.97
小计	<b>1,088,401,627.05</b>	<b>100.00</b>

图表：截至 2023 年末，前五位预付款项欠款情况

单位：万元、%

单位名称	期末余额	占预付款项总额的比例	款项性质	是否关联方
单位一	11,042.50	10.15	原材料款	是
单位二	4,027.81	3.70	电费	否
单位三	3,220.18	2.96	原材料款	否
单位四	2,644.47	2.43	原材料款	是
单位五	2,256.24	2.07	租赁款	否
合计	<b>23,191.19</b>	<b>21.31</b>	-	-

### （7）其他应收款

公司其他应收款主要由保证金、押金及备用金、企业间往来款项、征地补偿、增值税退税款、基础设施配套等款项组成，在总资产中的占比较小，公司其他应收款按预期信用损失模型计提坏账准备。截至 2021-2023 年末，公司其他应收款余额分别为 352,884.07 万元、376,501.46 万元和 695,589.52 万元，占总资产的比例分别为 1.24%、1.30% 和 2.36%。

截至 2022 年末，公司其他应收款为 376,501.46 万元，较 2021 年末增加 23,617.39 万元，增幅 6.69%。截至 2023 年末，公司其他应收款较 2022 年末增加 84.75%，主要系增加应收业绩承诺补偿款所致。

截至 2021 年末，发行人 1 年以内（含 1 年）的其他应收款余额占比为 21.98%，1-2 年（含 2 年）的其他应收款余额占比为 12.39%，2 年以内（含 2 年）的其他应收款余额合计占比为 34.37%。2-3 年（含 3 年）的其他应收款余额占比为 12.55%，3 年以上的其他应收款余额占比为 53.09%。

截至 2022 年末，发行人 1 年以内（含 1 年）的其他应收款余额占比为 16.53%，1-2 年（含 2 年）的其他应收款余额占比为 15.21%，2 年以内（含 2 年）的其他应收款余额合计占比为 31.74%。2-3 年（含 3 年）的其他应收款余额占比为 8.22%，3 年以上的其他应收款余额占比为 60.04%。

截至 2023 年末，发行人 1 年以内（含 1 年）的其他应收款余额占比为 35.23%，1-2 年（含 2 年）的其他应收款余额占比为 6.20%，2 年以内（含 2 年）的其他应收款余额合计占比为 41.43%。2-3 年（含 3 年）的其他应收款余额占比为 10.55%，3 年以上的其他应收款余额占比为 48.01%。

发行人计提坏账准备的其他应收款账龄结构明细如下：

图表：2021 至 2023 年末发行人计提坏账准备的其他应收款账龄情况

单位：万元、%

账龄	2023 年末		2022 年末		2021 年末	
	账面余额	比例	账面余额	比例	账面余额	比例
1 年内（含 1 年）	460,591.46	35.23	169,995.05	16.53	238,107.36	21.98
1-2 年（含 2 年）	81,111.85	6.20	156,445.00	15.21	134,183.99	12.39
2-3 年（含 3 年）	137,924.97	10.55	84,520.15	8.22	135,916.95	12.55
3 年以上	627,584.47	48.01	617,507.08	60.04	575,136.43	53.09
小计	<b>1,307,212.75</b>	<b>100.00</b>	<b>1,028,467.28</b>	<b>100.00</b>	<b>1,083,344.74</b>	<b>100.00</b>
减：坏账准备	614,174.97	-	657,798.16	-	733,417.09	-
合计	<b>693,037.78</b>	-	<b>370,669.12</b>	-	<b>349,927.65</b>	-

注：以上其他应收款不包括应收股利。

截至 2023 年末，发行人其他应收款前五名所占比例达 33.89%。发行人其他应收款前五名占比结构明细如下：

图表：截至 2023 年末，余额前五名的其他应收款情况

单位：万元、%

单位名称	款项的性质	期末余额	账龄	占比	计提坏账准备
单位 1	补偿款	278,292.61	1 年以内	21.29	-
单位 2	代垫费用、股权转让款	60,824.60	2 至 3 年	4.65	-
单位 3	资金拆借本金、利息	42,887.74	3-4 年 37,485,236.76 元， 4-5 年 120,734,831.32 元， 5 年以上 270,657,338.5 元	3.28	42,887.74
单位 4	应收固定资产处置收入	31,442.15	1 年以内	2.41	-
单位 5	土地征用返还	29,531.10	2-3 年	2.26	-
合计	-	<b>442,978.21</b>	-	<b>33.89</b>	<b>42,887.74</b>

图表：发行人 2023 年末其他应收款的情况表

单位：万元、%

类别	金额	占其他应收款比例	款项性质
经营性其他应收款	1,028,920.14	78.71	应收材料销售、运费收入款、土地征用返还、保证金、押金及备用金、股权转让款、企业间往来款等
非经营性其他应收款	278,292.61	21.29	补偿款
合计	<b>1,307,212.75</b>	-	-

注：以上其他应收款不包括应收股利。

最近一年末，发行人非因生产经营直接产生的对其他企业或者机构的往来占款（以下简称非经营性往来占款）和资金拆借余额为 76.70 亿元，占总资产的比例为 2.60%。

为加强非经营性往来占款或资金拆借的管理，发行人根据国家有关法律和法规，并结合公司实际情况，对下属子公司的每笔对外借款，都严格履行审批流程，需经过内部程序层层审核。同时，发行人持续监控其他应收款的回款情况，保证不影响发行人的正常经营。

债券存续期内，后续若发行人涉及新增非经营性往来占款或资金拆借事项，发行人将按照决策程序及相关法律法规的规定，对非经营性往来占款或资金拆借事项进行严格把控，根据监管机构和投资者要求及时披露。公司对关联交易、资金拆借等非经营性其他应收款事项将进行公共信息披露，同时定期在每年的年度报告中进行披露；债券存续期内，发行人将按照中国证监会、深交所等相关机构要求，进一步完善和规范公司资金管理制度，做好信息披露工作，满足监管机构和投资者的监管要求。

## （8）存货

公司的存货主要包括原材料、在产品和库存商品等。截至 2021-2023 年末，公司存货价值分别为 1,006,029.77 万元、1,176,348.76 万元和 936,202.32 万元，占总资产的比例分别为 3.53%、4.07%和 3.18%。发行人存货占总资产的比例与同行业可比上市公司相比不存在明显差异，存货规模合理。

截至 2022 年末，公司存货较 2021 年末增长 170,318.99 万元，增幅为 16.93%。截至 2023 年末，公司存货较 2022 年末减少 20.41%。

图表：截至 2023 年末，存货构成情况表

单位：万元、%

项目	2023 年末					
	账面余额	占比	减值准备	占比	账面价值	占比
原材料	503,318.42	53.15	5,515.34	50.99	497,803.08	53.17
在产品	213,770.47	22.57	3,506.02	32.42	210,264.45	22.46
库存商品	207,531.56	21.91	1,729.78	15.99	205,801.78	21.98
周转材料	22,397.76	2.37	64.75	0.60	22,333.01	2.39
<b>合计</b>	<b>947,018.21</b>	<b>100.00</b>	<b>10,815.89</b>	<b>100.00</b>	<b>936,202.32</b>	<b>100.00</b>

在会计政策上，发行人已综合考虑相关产品的市场情况、周转率、订单等因素对存货计提了跌价准备，跌价准备计提充分。公司存货跌价准备计提方法如下：期末按照单个存货项目计提存货跌价准备；但对于数量繁多、单价较低的存货，按照存货类别计提存货跌价准备；与在同一地区生产和销售的产品系列相关、具有相同或类似最终用途或目的，且难以与其他项目分开计量的存货，则合并计提存货跌价准备。以前减记存货价值的影响因素已经消失的，减记的金额予以恢复，并在原已计提的存货跌价准备金额内转回，转回的金额计入当期损益。可变现净值，是指在日常活动中，存货的估计售价减去至完工时估计将要发生的成本、估计的销售费用以及相关税费后的金额。产成品、库存商品和用于出售的材料等直接用于出售的商品存货，在正常生产经营过程中，以该存货的估计售价减去估计的销售费用和相关税费后的金额，确定其可变现净值；需要经过加工的材料存货，在正常生产经营过程中，以所生产的产成品的估计售价减去至完工时估计将要发生的成本、估计的销售费用和相关税费后的金额，确定其可变现净值；为执行销售合同或者劳务合同而持有的存货，其可变现净值以合同价格为基础计算，若持有存货的数量多于销售合同订购数量的，超出部分的存货的可变现净值以一般销售价格为基础计算。截至2023年末，发行人存货跌价准备计提比例为1.14%，与同行业上市公司相比不存在明显差异。

水泥具有储存时间短、容易受潮变质、易损耗等特点，库存一般比较低。发行人对外销售，主要采用以销定产的方式，存货库存期限一般在一个月以内。对于客户自提的水泥、熟料等产品销售业务，不存在产品上市期限；对于发行人承运的水泥、熟料等产品销售业务，产品上市期限即为产品运输期限。发行人存货库存期限和产品上市期限较短，而且采用以销定产的业务经营模式，报告期内全国水泥价格指数整体在一定范围内波动，且总体呈上升趋势，未出现产品销售价格持续下跌的情况，因此发行人存货减值的风险较小。



### （9）其他流动资产

公司其他流动资产主要为增值税留抵税额和预缴的企业所得税。截至2021-2023年末，公司其他流动资产余额分别为140,094.33万元、181,069.58万元和182,003.28万元，占总资产的比例分别为0.49%、0.63%和0.62%。

截至2022年末，公司其他流动资产为181,069.58万元，较2021年末增长40,975.25万元，增幅为29.25%。截至2023年末，公司其他流动资产较2022年末增加0.52%。

## 2.非流动资产

截至 2021-2023 年末，发行人非流动资产分别为 21,190,483.39 万元、22,090,375.27 万元及 22,882,791.11 万元，占总资产的比重分别为 74.34%、76.48%及 77.64%。发行人非流动资产主要由长期股权投资、固定资产、在建工程、商誉和无形资产构成。

### （1）长期股权投资

截至 2021-2023 年末，公司长期股权投资余额分别为 1,249,086.91 万元、1,177,474.28 万元和 1,187,698.18 万元，占总资产的比例分别为 4.38%、4.08%和 4.03%。

截至 2022 年末，公司长期股权投资为 1,177,474.28 万元，较 2021 年末减少 71,612.63 万元，降幅为 5.73%。截至 2023 年末，公司长期股权投资较 2022 年末增长 0.87%。

### （2）固定资产

截至 2021-2023 年末，公司固定资产余额分别为 11,251,389.58 万元、11,633,415.04 万元和 11,620,807.52 万元，占总资产的比例分别为 39.47%、40.28%和 39.43%。发行人固定资产金额较大，是发行人资产的重要组成部分，主要是房屋建筑物、机器设备、运输工具、办公电子设备及其他等。

截至 2022 年末，公司固定资产较 2021 年末增长 382,025.46 万元，增幅为 3.40%。截至 2023 年末，公司固定资产较 2022 年末下降 0.11%。

图表：发行人 2023 年末固定资产构成表

单位：万元

项目	2023 年末
房屋及建筑物	6,640,503.11
机器设备	4,807,718.84
运输设备	91,025.11

办公设备及其他	81,560.46
<b>账面价值合计</b>	<b>11,620,807.52</b>
固定资产清理	-
<b>固定资产余额合计</b>	<b>11,620,807.52</b>

截至 2023 年末，公司固定资产账面价值为 11,620,807.52 万元，计提固定资产减值准备 702,162.01 万元。具体情况如下：

图表：截至 2023 年末，公司固定资产明细（不含固定资产清理）

单位：万元

项目	账面原值	累计折旧	减值准备	账面价值
房屋及建筑物	9,567,499.78	2,576,278.70	350,717.96	6,640,503.11
机器设备	11,394,865.91	6,243,013.01	344,134.06	4,807,718.84
运输工具	303,417.36	207,006.91	5,385.34	91,025.11
办公电子设备及其他	212,507.24	129,022.14	1,924.64	81,560.46
<b>合计</b>	<b>21,478,290.28</b>	<b>9,155,320.76</b>	<b>702,162.01</b>	<b>11,620,807.52</b>

截至 2023 年末，公司使用受限的固定资产账面价值为 87,771.93 万元，占固定资产账面余额的比例为 0.76%。

### （3）在建工程

截至2021-2023年末，公司在建工程账面价值分别为1,257,851.04万元、1,469,809.35万元和2,016,693.86万元，占总资产的比例分别为4.41%、5.09%和6.84%。

截至2022年末，公司在建工程较2021年末增加211,958.31万元，增幅为16.85%。截至2023年末，公司在建工程较2022年末增长37.21%，主要系发行人已有生产线进行升级改造所致。

发行人在建项目主要为新建水泥及相关产品的生产线项目或者是对已有生产线进行升级改造的技改项目。以上项目均为等量或减量置换项目，不涉及新增水泥产能的情况。其中，等量置换是指建设项目应淘汰与该项目产能数量相等的落后或过剩产能；减量置换是指建设项目应淘汰大于该项目产能数量的落后或过剩产能。

报告期内，发行人积极响应政府号召，不新增水泥产能。具体措施包括分步关停能耗较高、污染较大的水泥生产线，加快资源整合，建设新的低污染、低能耗、高效率的生产线，或是对已有生产线进行升级改造，提高资源利用效率。

综上，发行人目前虽然在建设水泥生产线项目，未来计划新增在建项目投资，但均为等量或减量置换项目，不会新增水泥产能。在建项目符合国家相关法律法规，通过走绿色低碳的道路，促进发展方式转变，增强企业的竞争力和可持续发展能力。

截至 2023 年末，发行人主要在建项目情况如下：

单位：万元、%

工程项目名称	预算数	期末余额	工程投入占 预算比例	工程进度
枞阳南方材料有限公司枞阳县黄公山建筑石料用凝灰岩矿年产 2000 万吨砂石骨料项目	348,055.49	145,713.85	41.87	68.00
江山南方水泥有限公司铁锤山-野猫坞一带水泥用石灰岩预查选点项目	348,605.04	207,405.31	59.51	30.00
池州中建材新材料有限公司 6000 万吨/年砂石骨料廊道输送工程及横山矿山项目	1,061,300.00	543,360.91	51.20	55.00
<b>合计</b>	<b>1,757,960.53</b>	<b>896,480.06</b>	-	-

上述在建项目均符合国家相关法律法规以及国发[2013]41 号文等产业政策。根据国发[2013]41 号文件的规定，2009 年 9 月 30 日起，新项目水泥熟料烧成热耗要低于 105 公斤标煤/吨熟料，水泥综合电耗小于 90 千瓦时/吨水泥；废气粉尘排放浓度小于 50 毫克/标准立方米。除上述水泥板块在建项目外，其余工程投资金额较小，且均符合国家相关法律法规。

#### （4）无形资产

截至 2021-2023 年末，公司无形资产账面价值分别为 3,578,532.08 万元、3,903,406.18 万元和 4,005,590.71 万元，占总资产的比例分别为 12.55%、13.51% 和 13.59%。截至 2023 年末，公司无形资产主要为土地使用权和采矿权。

截至 2022 年末，公司无形资产较 2021 年末增长 324,874.10 万元，增幅为 9.08%。截至 2023 年末，公司无形资产较 2022 年末增加 2.62%。

图表：截至 2023 年末，公司无形资产明细表

单位：万元

项目	账面原值	累计摊销	减值准备	账面价值
土地使用权	1,813,824.47	436,366.23	12,203.35	1,365,254.89
专利权	13,234.68	7,073.04	-	6,161.64
软件使用权	59,508.03	33,903.40	14.31	25,590.31
采矿权	3,430,434.94	880,820.30	13,127.09	2,536,487.55
特许经营使用权	16,724.21	5,957.29	-	10,766.92

项目	账面原值	累计摊销	减值准备	账面价值
商标权	21,036.65	8,730.71	-	12,305.94
其他	68,264.21	19,240.75	-	49,023.46
<b>合计</b>	<b>5,423,027.19</b>	<b>1,392,091.73</b>	<b>25,344.75</b>	<b>4,005,590.71</b>

### （5）商誉

截至 2021-2023 年末，公司商誉余额分别为 2,648,479.10 万元、2,649,607.47 万元和 2,646,393.74 万元，占总资产的比例分别为 9.29%、9.17% 和 8.98%。发行人商誉主要由公司及子公司实施联合重组而产生的。

截至 2022 年末，公司商誉较 2021 年末增长 1,128.37 万元，增幅为 0.04%。截至 2023 年末，公司商誉较 2022 年末下降 0.12%。

图表：截至 2023 年末，发行人商誉构成及减值准备情况

单位：万元

内部协同区域/被收购单位	账面原值	减值准备	账面净值
水泥川渝水泥资产组	733,956.95	47,907.59	686,049.36
水泥广西水泥资产组	7,090.66	-	7,090.66
水泥贵州水泥资产组	378,286.98	93,360.28	284,926.69
水泥江西水泥资产组	123,925.22	66,993.19	56,932.03
水泥内蒙水泥资产组	76,010.57	76,010.57	-
水泥上海南方水泥资产组	388,823.89	207,311.64	181,512.26
水泥韶关水泥资产组	32,487.11	-	32,487.11
水泥云南水泥资产组	462,527.25	112,077.61	350,449.64
水泥浙江水泥资产组	274,692.18	149,675.70	125,016.48
水泥中联河南水泥资产组	243,207.49	5,870.09	237,337.40
水泥中联山东水泥资产组	122,835.90	21,491.34	101,344.56
水泥中南水泥湖南资产组	140,432.99	61,858.30	78,574.69
商混华东材料商混资产组	138,439.11	-	138,439.11
商混江西商混资产组	60,422.87	31,802.68	28,620.19
商混南方新材料商混资产组	204,091.16	132,164.05	71,927.11
商混韶关商混资产组	50,068.29	21,090.59	28,977.70
商混浙江三狮商混资产组	127,800.66	28,967.08	98,833.57
商混中联河北商混资产组	17,031.22	17,031.22	-
商混中联山东商混资产组	147,359.88	9,484.70	137,875.18
<b>合计</b>	<b>3,729,490.37</b>	<b>1,083,096.63</b>	<b>2,646,393.74</b>

发行人至少于每年年度终了对分配至资产组或资产组组合的商誉进行减值测试。在进行商誉减值测试时，发行人将相关资产组或资产组组合(含商誉)的账面价值与其可收回金额进行比较，如果可收回金额低于账面价值，相关差额计入当期损益；资产组和资产组组合的可回收金额的确定方法包括按公允价值减预计处置费用确定和按预计未来

现金流量的现值确定。发行人对发生拟拆除、永久关停、异地转型升级等导致资产组组合范围变化的事项时，将该类资产组从资产组组合中转出，并对转出商誉单独进行减值测试。

### （6）长期待摊费用

截至 2021-2023 年末，公司长期待摊费用余额分别为 455,447.04 万元、520,015.45 万元和 560,984.35 万元，占总资产的比例分别为 1.60%、1.80%和 1.90%。

截至 2022 年末，公司长期待摊费用较 2021 年末增长 64,568.41 万元，增幅为 14.18%。截至 2023 年末，公司长期待摊费用较 2022 年末增加 7.88%。

### （7）递延所得税资产

截至 2021-2023 年末，公司递延所得税资产余额分别为 262,452.61 万元、353,408.61 万元和 424,629.90 万元，占总资产的比例分别为 0.92%、1.22%和 1.44%。截至 2022 年末，公司递延所得税资产较 2021 年末增长 90,956.00 万元，增幅为 34.66%，主要系可抵扣亏损增加所致。截至 2023 年末，公司递延所得税资产较 2022 年末增加 20.15%。

### （8）其他非流动资产

截至 2021-2023 年末，公司其他非流动资产余额分别为 297,442.10 万元、204,901.05 万元和 242,021.75 万元，占总资产的比例分别为 1.04%、0.71%和 0.82%，其他非流动资产主要为矿山恢复治理保证金、水资源配套项目款项等。截至 2022 年末，公司其他非流动资产较 2021 年末减少 92,541.05 万元，降幅为 31.11%，主要系预付工程、设备、采矿权款减少所致。截至 2023 年末，公司其他非流动资产较 2022 年末增加 18.12%。

## （二）负债及所有者权益结构分析

图表：负债结构分析表

单位：万元、%

项目	2023 年 12 月 31 日		2022 年 12 月 31 日		2021 年 12 月 31 日	
	金额	占比	金额	占比	金额	占比
短期借款	2,384,881.20	12.28	2,587,495.51	13.51	2,454,470.95	12.67
应付票据及应付账款	3,836,851.33	19.76	4,112,202.95	21.47	3,718,495.14	19.19
其中：应付账款	2,985,309.97	15.37	3,127,837.03	16.33	2,479,386.93	12.80
其中：应付票据	851,541.37	4.39	984,365.92	5.14	1,239,108.21	6.40
合同负债	228,309.85	1.18	271,600.66	1.42	373,783.23	1.93
应付职工薪酬	63,991.29	0.33	140,767.30	0.73	174,312.77	0.90
应交税费	154,665.81	0.80	286,195.06	1.49	543,830.78	2.81

其他应付款	3,323,692.50	17.12	4,005,477.92	20.91	4,911,512.12	25.35
其他流动负债	247,177.70	1.27	267,477.16	1.40	569,851.12	2.94
一年内到期的非流动负债	1,428,178.82	7.35	1,746,087.73	9.12	1,265,377.02	6.53
<b>流动负债合计</b>	<b>11,667,748.49</b>	<b>60.09</b>	<b>13,417,304.29</b>	<b>70.05</b>	<b>14,011,633.11</b>	<b>72.32</b>
长期借款	6,232,482.02	32.10	3,911,821.40	20.42	3,370,626.66	17.40
应付债券	539,671.83	2.78	949,484.52	4.96	1,049,470.47	5.42
租赁负债	141,451.17	0.73	145,226.07	0.76	145,301.24	0.75
长期应付款	267,244.76	1.38	226,274.85	1.18	304,902.55	1.57
长期应付职工薪酬	6,491.91	0.03	6,151.27	0.03	7,310.20	0.04
预计负债	247,495.35	1.27	236,255.81	1.23	218,185.97	1.13
其他非流动负债	-	-	-	-	-	-
递延收益	69,957.80	0.36	65,886.70	0.34	62,503.41	0.32
递延所得税负债	245,493.45	1.26	195,073.50	1.02	204,056.53	1.05
<b>非流动负债合计</b>	<b>7,750,288.30</b>	<b>39.91</b>	<b>5,736,174.12</b>	<b>29.95</b>	<b>5,362,357.02</b>	<b>27.68</b>
<b>负债总计</b>	<b>19,418,036.80</b>	<b>100.00</b>	<b>19,153,478.40</b>	<b>100.00</b>	<b>19,373,990.13</b>	<b>100.00</b>

## 1. 流动负债

截至 2021-2023 年末，公司总负债分别为 19,373,990.13 万元、19,153,478.40 万元和 19,418,036.80 万元。其中流动负债分别为 14,011,633.11 万元、13,417,304.29 万元和 11,667,748.49 万元，占负债总额的比重分别为 72.32%、70.05% 和 60.09%。发行人流动负债主要由短期借款、应付票据及应付账款、合同负债、应交税费、其他应付款和一年内到期的非流动负债构成。

### (1) 短期借款

截至 2021-2023 年末，公司短期借款余额分别为 2,454,470.95 万元、2,587,495.51 万元和 2,384,881.20 万元，占总负债的比例分别为 12.67%、13.51% 和 12.28%。

截至 2022 年末，公司短期借款为 2,587,495.51 万元，较 2021 年末增长 133,024.56 万元，增幅为 5.42%。截至 2023 年末，公司短期借款较 2022 年末下降 7.83%。

图表：截至 2023 年末，发行人短期借款担保结构情况表

单位：万元、%

借款类别	2023 年末余额	占比
信用借款	2,324,572.98	97.47
保证借款	60,308.22	2.53
质押借款	-	-
<b>合计</b>	<b>2,384,881.20</b>	<b>100.00</b>

### (2) 应付票据

截至 2021-2023 年末，公司应付票据余额分别为 1,239,108.21 万元、984,365.92 万

元和 851,541.37 万元，占总负债的比例分别为 6.40%、5.14% 和 4.39%。

截至 2022 年末，公司应付票据为 984,365.92 万元，较 2021 年末减少 254,742.29 万元，降幅为 20.56%。截至 2023 年末，公司应付票据较 2022 年末减少 13.49%。

### （3）应付账款

截至 2021-2023 年末，公司应付账款余额分别为 2,479,386.93 万元、3,127,837.03 万元和 2,985,309.97 万元，占总负债的比例分别为 12.80%、16.33% 和 15.37%。

截至 2022 年末，公司应付账款较 2021 年末增长 648,450.10 万元，增幅为 26.15%。截至 2023 年末，公司应付账款较 2022 年末下降 4.56%。

图表：截至 2023 年末，发行人应付账款账龄结构情况表

单位：万元、%

项目	期末余额	占比
1 年以内（含 1 年）	2,530,887.45	84.78
1-2 年（含 2 年）	331,822.95	11.12
2-3 年（含 3 年）	61,111.73	2.05
3 年以上	61,487.84	2.06
合计	2,985,309.97	100.00

图表：截至 2023 年末，发行人账龄超过 1 年的重要应付账款情况

单位：万元、%

单位名称	金额	占比	未偿还或结转的原因	是否为关联方
单位 1	38,122.61	41.88	尚未结算	是
单位 2	21,076.63	23.16	尚未结算	是
单位 3	14,987.96	16.47	尚未结算	是
单位 4	8,549.10	9.39	尚未结算	是
单位 5	8,282.32	9.10	尚未结算	是
合计	91,018.61	100.00	-	-

### （4）合同负债

截至 2021-2023 年末，公司合同负债余额分别为 373,783.23 万元、271,600.66 万元和 228,309.85 万元，占总负债的比例分别为 1.93%、1.42% 和 1.18%，主要为未结算销售商品款。

截至 2022 年末，公司合同负债为 271,600.66 万元，较 2021 年末减少 102,182.57 万元，降幅为 27.34%。截至 2023 年末，公司合同负债较 2022 年末下降 15.94%。

### （5）其他应付款

截至 2021-2023 年末，公司其他应付款余额分别为 4,911,512.12 万元、4,005,477.92 万元和 3,323,692.50 万元，占总负债的比例分别为 25.35%、20.91% 和 17.12%。公司其他应付款主要由资金拆借款、应付长期资产款、应付保证金和应付代垫款项组成。

截至 2022 年末，公司其他应付款较 2021 年末减少 906,034.20 万元，降幅为 18.45%。截至 2023 年末，公司其他应付款较 2022 年末减少 17.02%。

图表：截至 2023 年末，发行人其他应付款账龄构成

单位：万元、%

项目	期末余额	占比
资金拆借款	2,624,489.86	79.97
应付长期资产款	171,727.02	5.23
应付保证金	286,273.50	8.72
应付代垫款项	106,514.22	3.25
应付费账款	24,925.00	0.76
应付押金	17,161.72	0.52
其他	50,616.22	1.54
<b>合计</b>	<b>3,281,707.54</b>	<b>100.00</b>

注：上表为不含应付股利的其他应付款金额。

#### （6）一年内到期的非流动负债

截至 2021-2023 年末，公司一年内到期的非流动负债余额分别为 1,265,377.02 万元、1,746,087.73 万元和 1,428,178.82 万元，占总负债的比例分别为 6.53%、9.12% 和 7.35%。截至 2021-2023 年末，发行人一年内到期的非流动负债主要为一年内到期的应付债券和一年内到期的长期借款。

截至 2022 年末，公司一年内到期的非流动负债较 2021 年末增长 480,710.71 万元，增幅为 37.99%，主要系公司存在部分长期借款临近到期所致。截至 2023 年末，公司一年内到期的非流动负债较 2022 年末减少 18.21%。

图表：截至 2023 年末，发行人一年内到期的非流动负债分类明细表

单位：万元、%

项目	余额	占比
一年内到期的长期借款	819,337.96	57.37
一年内到期的应付债券	477,258.86	33.42
一年内到期的长期应付款	111,383.62	7.80
一年内到期的租赁负债	20,198.37	1.41
<b>合计</b>	<b>1,428,178.82</b>	<b>100.00</b>



## 2.非流动负债

截至 2021-2023 年末，公司非流动负债分别为 5,362,357.02 万元、5,736,174.12 万元和 7,750,288.30 万元，占负债总额比重分别为 27.68%、29.95%和 39.91%。发行人非流动负债主要由长期借款、应付债券、长期应付款和预计负债组成。

### （1）长期借款

截至 2021-2023 年末，公司长期借款余额分别为 3,370,626.66 万元、3,911,821.40 万元和 6,232,482.02 万元，占总负债的比例分别为 17.40%、20.42%和 32.10%。

截至 2022 年末，发行人长期借款较 2021 年末增加 541,194.74 万元，增幅为 16.06%。截至 2023 年末，发行人长期借款较 2022 年末增加 59.32%，公司长期借款持续稳定增加，主要系公司调整负债结构，通过增加信用借款置换到期贷款和补充流动资金所致。

图表：截至 2023 年末，长期借款结构情况

单位：万元、%

借款类别	2023 年末	
	金额	占比
信用借款	5,983,641.05	96.01
抵押借款	487,099.03	7.82
保证借款	581,079.90	9.32
减：一年内到期的长期借款	-819,337.96	-13.15
合计	<b>6,232,482.02</b>	<b>100.00</b>

### （2）应付债券

截至 2021-2023 年末，公司应付债券余额分别为 1,049,470.47 万元、949,484.52 万元和 539,671.83 万元，占总负债的比例分别为 5.42%、4.96%和 2.78%，截至 2022 年末，公司应付债券较 2021 年末减少 99,985.95 万元，降幅为 9.53%。截至 2023 年末，公司应付债券较 2022 年末下降 43.16%，主要系应付债券到期兑付及转入一年内到期的非流动负债科目所致。

图表：截至 2023 年末，应付债券结构情况

单位：万元

借款类别	金额
本其他应付债券	1,016,930.69
减：重分类至一年内到期非流动负债金额	477,258.86
合计	<b>539,671.83</b>

### （3）长期应付款

截至 2021-2023 年末，公司长期应付款余额分别为 304,902.55 万元、226,274.85 万元和 267,244.76 万元，占总负债的比例分别为 1.57%、1.18% 和 1.38%，长期应付款主要为租赁抵押借款、采矿权价款等。截至 2022 年末，公司长期应付款较 2021 年末减少 78,627.70 万元，降幅为 25.79%。截至 2023 年末，公司长期应付款较 2022 年末增加 18.11%。

### （4）预计负债

截至 2021-2023 年末，公司预计负债余额分别为 218,185.97 万元、236,255.81 万元和 247,495.35 万元，占总负债的比例分别为 1.13%、1.23% 和 1.27%。截至 2022 年末，公司预计负债较 2021 年末增长 18,069.84 万元，增幅为 8.28%。截至 2023 年末，公司预计负债较 2022 年末增加 4.76%。

### （5）递延收益

截至 2021-2023 年末，公司递延收益余额分别为 62,503.41 万元、65,886.70 万元和 69,957.80 万元，占总负债的比例分别为 0.32%、0.34% 和 0.36%，发行人递延收益主要为与资产相关的政府补助。

截至 2022 年末，公司递延收益较 2021 年末增长 3,383.29 万元，增幅为 5.41%。截至 2023 年末，公司递延收益较 2022 年末增加 6.18%。

## 3.所有者权益

发行人所有者权益主要由实收资本、资本公积和未分配利润组成。截至 2021-2023 年末，公司所有者权益分别为 9,131,987.24 万元、9,730,176.10 万元及 10,054,198.25 万元，占总资产的比例分别为 32.04%、33.69% 及 34.11%。

图表：报告期内所有者权益构成情况表

单位：万元、%

项目	2023 年 12 月 31 日		2022 年 12 月 31 日		2021 年 12 月 31 日	
	余额	占比	余额	占比	余额	占比
实收资本	866,342.28	8.62	866,342.28	8.90	834,880.59	9.14
资本公积金	3,578,761.81	35.59	3,394,578.98	34.89	2,989,458.97	32.74
其它综合收益	-12,574.25	-0.13	-11,094.73	-0.11	2,303.18	0.03
专项储备	45,134.96	0.45	49,492.54	0.51	60,038.20	0.66

项目	2023 年 12 月 31 日		2022 年 12 月 31 日		2021 年 12 月 31 日	
	余额	占比	余额	占比	余额	占比
盈余公积金	560,091.17	5.57	521,680.18	5.36	490,005.20	5.37
未分配利润	3,376,961.82	33.59	3,359,903.64	34.53	3,218,039.80	35.24
归属于母公司所有者权益合计	<b>8,414,717.80</b>	83.69	<b>8,180,902.88</b>	<b>84.08</b>	<b>7,594,725.94</b>	<b>83.17</b>
少数股东权益	1,639,480.45	16.31	1,549,273.22	15.92	1,537,261.30	16.83
所有者权益合计	<b>10,054,198.25</b>	<b>100.00</b>	<b>9,730,176.10</b>	<b>100.00</b>	<b>9,131,987.24</b>	<b>100.00</b>

### （1）实收资本

截至 2021 年，发行人采用发行股份及支付现金的方式，向中国建材股份等 26 名交易对方购买中联水泥 100% 股权、南方水泥 99.9274% 股权、西南水泥 95.7166% 股权及中材水泥 100% 股权。截至 2021 年末，发行人的实收资本已变更为 834,880.59 万元，占所有者权益的比重为 9.14%。2022 年 1 月，发行人募集配套资金合计发行股份 314,616,887 股。截至 2022 年 1 月 14 日，发行人实际募集资金净额为人民币 4,230,322,377.66 元，其中增加注册资本人民币 314,616,887.00 元，增加资本公积人民币 3,915,705,490.66 元。

截至 2023 年末，发行人的实收资本更新为 866,342.28 万元，占所有者权益的比重为 8.62%。

### （2）资本公积金

截至 2021-2023 年末，公司资本公积分别为 2,989,458.97 万元、3,394,578.98 万元及 3,578,761.81 万元，占所有者权益的比重分别为 32.74%、34.89% 及 35.59%。资本公积是发行人所有者权益的重要组成部分，在所有者权益中占比相对较大。

截至 2022 年末，公司资本公积为 3,394,578.98 万元，较 2021 年末增长 405,120.01 万元，增幅为 13.55%。截至 2023 年末，公司资本公积为 3,578,761.81 万元，较 2022 年末增加 184,182.83 万元，增幅为 5.43%。

### （3）未分配利润

截至 2021-2023 年末，公司未分配利润为 3,218,039.80 万元、3,359,903.64 万元及 3,376,961.82 万元。占所有者权益的比重分别为 35.24%、34.53% 及 33.59%，发行人未分配利润在所有者权益中占比相对较大。

截至 2022 年末，发行人未分配利润为 3,359,903.64 万元，较 2021 年末增加 141,863.8424 万元，增幅 4.41%。截至 2023 年末，发行人未分配利润为 3,376,961.82 万元，较 2022 年末增加 17,058.18 万元，增幅为 0.51%。

### （三）盈利能力分析

图表：发行人盈利能力分析表

单位：万元

项目	2023 年度	2022 年度	2021 年度
<b>一、营业总收入</b>	<b>10,737,995.93</b>	<b>13,258,052.07</b>	<b>16,997,853.88</b>
<b>二、营业总成本</b>	<b>10,674,270.05</b>	<b>12,912,908.11</b>	<b>14,756,222.00</b>
其中：营业成本	8,999,367.14	11,128,832.04	12,758,863.92
税金及附加	244,491.53	243,860.96	220,693.47
销售费用	122,983.70	166,992.72	274,363.81
管理费用	690,927.05	734,563.28	854,570.85
研发费用	238,376.52	191,076.66	179,329.39
财务费用	378,124.10	447,582.44	468,400.56
其中：利息费用	396,041.13	474,687.13	489,619.94
其中：利息收入	24,253.71	38,604.43	35,812.53
加：其他收益	103,845.09	112,347.51	125,565.02
投资收益	17,510.24	49,901.33	176,554.42
其中：对联营企业和合营企业的投资收益	21,435.70	57,454.87	184,320.93
以摊余成本计量的金融资产终止确认收益（损失以“-”号填列）	-11,304.84	-7,882.95	-9,620.03
公允价值变动损益	9,245.98	-11,397.92	-9,750.01
资产减值损失（损失以“-”填列）	-567.71	-23,608.46	-386,951.62
信用减值损失（损失以“-”填列）	9,806.36	47,847.46	-135,035.11
资产处置损益	54,045.21	140,158.56	29,118.27
资汇兑净收益	-	-	-
<b>三、营业利润</b>	<b>257,611.06</b>	<b>660,392.45</b>	<b>2,041,132.86</b>
加：营业外收入	72,024.27	29,314.14	92,857.99
减：营业外支出	20,837.54	48,554.97	56,302.67
<b>四、利润总额</b>	<b>308,797.80</b>	<b>641,151.61</b>	<b>2,077,688.18</b>
减：所得税费用	107,783.48	133,743.73	585,464.49
<b>五、净利润</b>	<b>201,014.32</b>	<b>507,407.88</b>	<b>1,492,223.69</b>
归属于母公司所有者的净利润	196,514.12	454,224.05	1,253,004.23
少数股东损益	4,500.20	53,183.83	239,219.46

#### 1.营业收入及构成

2021-2023 年度，公司营业总收入分别为 16,997,853.88 万元、13,258,052.07 万元和 10,737,995.93 万元。报告内发行人营业收入逐年下降主要是受到下游市场需求偏弱、价格下降的影响，销量及收入下降所致。2021-2023 年度，发行人主营业务板块具体构成情况如下：

图表：发行人主营业务收入情况

单位：万元、%

分行业	2023 年度		2022 年度		2021 年度	
	金额	比例	金额	比例	金额	比例
水泥及相关制品	10,464,741.61	97.46	12,900,875.94	97.31	16,661,129.10	98.02
其中：水泥及熟料	7,107,211.19	66.19	8,918,354.73	67.27	11,386,010.02	66.98
商品混凝土	2,773,668.42	25.83	3,432,134.84	25.89	4,856,236.79	28.57
骨料	583,862.00	5.44	550,386.37	4.15	418,882.29	2.46
其他	273,254.32	2.54	357,176.12	2.69	336,724.79	1.98
合计	10,737,995.93	100.00	13,258,052.06	100.00	16,997,853.88	100.00

## 2. 营业成本及构成

2021-2023 年度，公司营业成本分别为 12,758,863.92 万元、11,128,832.04 万元和 8,999,367.14 万元。总体来看，发行人营业成本的变动趋势和营业收入的基本一致。

图表：发行人主营业务成本情况

单位：万元、%

分行业	2023 年度		2022 年度		2021 年度	
	金额	比例	金额	比例	金额	比例
水泥及相关制品	8,823,766.30	98.05	10,878,559.95	97.75	12,523,528.44	98.16
其中：水泥及熟料	6,090,710.66	67.68	7,636,836.89	68.62	8,156,576.89	63.93
商品混凝土	2,406,429.68	26.74	2,952,452.94	26.53	4,142,062.89	32.46
骨料	326,625.95	3.63	289,270.12	2.60	224,888.66	1.76
其他	175,600.84	1.95	250,272.09	2.25	235,335.47	1.84
合计	8,999,367.14	100.00	11,128,832.04	100.00	12,758,863.92	100.00

## 3. 期间费用

图表：发行人近三年期间费用情况

单位：万元、%

项目	2023 年度		2022 年度		2021 年度	
	金额	占营业收入比	金额	占营业收入比	金额	占营业收入比
销售费用	122,983.70	1.15	166,992.72	1.26	274,363.81	1.61
管理费用	690,927.05	6.43	734,563.28	5.54	854,570.85	5.03
财务费用	378,124.10	3.52	447,582.44	3.38	468,400.56	2.76
研发费用	238,376.52	2.22	191,076.66	1.44	179,329.39	1.06
合计	1,430,411.37	13.32	1,540,215.11	11.62	1,776,664.61	10.45

2021-2023 年度，公司期间费用分别为 1,776,664.61 万元、1,540,215.11 万元和 1,430,411.37 万元，占营业收入的比例分别为 10.45%、11.62%和 13.32%，公司期间费

用金额和期间费用占比呈现波动趋势。

销售费用方面，2021-2023 年度，公司销售费用分别为 274,363.81 万元、166,992.72 万元和 122,983.70 万元，占营业收入的比例分别为 1.61%、1.26%和 1.15%。公司销售费用主要由装卸费、包装费、工资薪酬、日常消耗、折旧及摊销等构成。

管理费用方面，2021-2023 年度，公司管理费用较为稳定，分别为 854,570.85 万元、734,563.28 万元和 690,927.05 万元，占营业收入的比例分别为 5.03%、5.54%和 6.43%，占比呈现波动趋势。报告期内，公司的管理费用主要包括工资薪酬、日常办公、维修及停工损失、折旧与摊销等。

财务费用方面，2021-2023 年度，公司财务费用分别为 468,400.56 万元、447,582.44 万元和 378,124.10 万元，占营业收入的比例分别为 2.76%、3.38%和 3.52%。报告期内，发行人财务费用主要由利息收入和利息支出构成，发行人利息收入主要随货币资金规模变化而波动。

研发费用方面，2021-2023 年度，公司研发费用分别为 179,329.39 万元、191,076.66 万元和 238,376.52 万元，占营业收入的比例分别为 1.06%、1.44%和 2.22%。2021-2023 年度，公司研发费用占营业收入的比例逐渐提升。

#### 4.投资收益

2021-2023 年度，公司投资收益分别为 176,554.42 万元、49,901.33 万元和 17,510.24 万元。2022 年，发行人投资收益较 2021 年减少 126,653.09 万元，降幅为 71.74%，主要系权益法核算的长期股权投资收益减少所致，系本期投资的联营、合营企业利润减少影响所致。2023 年，发行人投资收益较 2022 年减少 32,391.09 万元，降幅为 64.91%，主要系相关联营、合营企业利润减少所致。2021-2023 年度，发行人投资收益明细如下表所示：

单位：万元

项目	2023 年度	2022 年度	2021 年度
权益法核算的长期股权投资收益	21,435.70	57,454.87	184,320.93
处置长期股权投资产生的投资收益	4,527.35	-2,041.31	-175.86
交易性金融资产在持有期间的投资收益	2,272.59	2,328.78	1,237.48
处置交易性金融资产取得的投资收益	579.44	41.94	811.98
以摊余成本计量的金融资产终止确认收益	-11,304.84	-7,882.95	-9,620.03
其他	-	-	-20.08
合计	17,510.24	49,901.33	176,554.42

## 5.公允价值变动收益

2021-2023 年度，发行人公允价值变动收益规模分别为-9,750.01 万元、-11,397.92 万元及 9,245.98 万元，波动较大，但报告期内发行人的公允价值变动收益均来源于对交易性金融资产的处置。

## 6.资产减值损失及信用减值损失

2021-2023 年度，发行人资产减值损失分别为-386,951.62 万元、-23,608.46 万元及-567.71 万元。2021-2023 年度，发行人资产减值损失主要来源于固定资产减值损失、预付账款坏账损失、存货跌价损失等，主要系公司淘汰落后产能、整合生产线所致。

2021-2023 年度，发行人信用减值损失分别为-135,035.11 万元、47,847.46 万元及 9806.36 万元。近三年发行人信用减值损失绝对规模持续减小，发行人信用减值损失主要来源于应收账款坏账损失及其他应收款坏账损失。

## 7.营业外收入

发行人营业外收入主要包括违约赔偿收入、政府补助、非流动资产毁损报废利得及其他。2021-2023 年度，公司营业外收入分别为 92,857.99 万元、29,314.14 万元及 72024.27 万元。2022 年，营业外收入同比减少 63,543.85 万元，降幅为 68.43%，主要系诉讼、保险赔偿收入较上年减少所致。2023 年，营业外收入同比增加 42,710.13 万元，增幅为 145.70%，主要系经批准无需支付的应付款项增加所致。

## 8.盈利能力指标分析

图表：发行人近三年盈利能力指标

单位：%

项目	2023 年度	2022 年度	2021 年度
营业毛利率	16.19	16.06	24.94
净利润率	1.87	3.83	8.78
平均总资产报酬率	2.42	3.89	9.44
平均净资产收益率	2.03	5.38	16.14
扣除非经常性损益后平均净资产收益率	0.59	3.37	17.76

2021-2023 年度，公司营业毛利率分别为 24.94%、16.06%和 16.19%，净利润率分别为 8.78%、3.83%和 1.87%，公司所处的建材行业与宏观经济的发展联系密切，2021 年-2023 年度，公司毛利率和净利率水平有所下降，主要系受整体宏观经济影响，整体行业及下游需求端减弱，营业收入同比有所降低，同时受煤炭原材料价格波动影响，发

行人单位成本有所提升所致。2023 年，发行人净利润率继续下降主要系受到下游市场需求偏弱、产品价格大幅下降的影响，水泥熟料和商品混凝土的毛利润同比下降。

2021-2023 年度，公司平均总资产报酬率分别为 9.44%、3.89%和 2.42%，平均净资产收益率分别为 16.14%、5.38%和 2.03%，扣除非经常性损益后平均净资产收益率分别为 17.76%、3.37%和 0.59%。2022-2023 年，公司净资产收益率及总资产收益率有所下降，主要系公司净利润水平下降所致。

#### （四）现金流量分析

图表：发行人现金流量分析

单位：万元

项目	2023 年度	2022 年度	2021 年度
经营活动产生的现金流入	11,340,359.77	13,832,632.91	17,977,241.23
经营活动产生的现金流出	9,645,249.26	12,307,385.77	15,134,730.26
<b>经营活动产生的现金流量净额</b>	<b>1,695,110.52</b>	<b>1,525,247.14</b>	<b>2,842,510.97</b>
投资活动产生的现金流入	188,830.59	254,332.34	273,450.88
投资活动产生的现金流出	1,101,705.10	1,677,520.99	2,204,705.51
<b>投资活动产生的现金流量净额</b>	<b>-912,874.51</b>	<b>-1,423,188.65</b>	<b>-1,931,254.63</b>
筹资活动产生的现金流入	9,126,691.19	9,884,559.54	8,015,630.37
筹资活动产生的现金流出	9,549,333.25	10,407,912.03	8,978,254.53
<b>筹资活动产生的现金流量净额</b>	<b>-422,642.06</b>	<b>-523,352.49</b>	<b>-962,624.16</b>
现金及现金等价物净增加额	358,651.48	-420,504.18	-50,202.31

##### 1.经营活动产生的现金流量分析

2021-2023 年度，公司经营活动产生的现金流量净额分别为 2,842,510.97 万元、1,525,247.14 万元和 1,695,110.52 万元。

2021 年度，公司经营活动现金流入为 17,977,241.23 万元，其中销售商品、提供劳务收到的现金为 17,696,205.55 万元；经营活动现金流出为 15,134,730.26 万元，其中购买商品、接受劳务支付的现金为 11,967,195.12 万元。2021 年度，公司经营活动产生的现金流量净额为 2,842,510.97 万元，较 2020 年降幅 27.38%。

2022 年度，公司经营活动现金流入为 13,832,632.91 万元，其中销售商品、提供劳务收到的现金为 13,596,441.74 万元；经营活动现金流出为 12,307,385.77 万元，其中购买商品、接受劳务支付的现金为 9,418,688.16 万元。2022 年度，公司经营活动产生的现金流量净额为 1,525,247.14 万元，较 2021 年降幅 46.34%，主要系报告期内销售商品、提供劳务收到的现金同比下降幅度较大所致。



2023 年度，公司经营活动现金流入为 11,340,359.77 万元，其中销售商品、提供劳务收到的现金为 10,975,610.41 万元；经营活动现金流出为 9,645,249.26 万元，其中购买商品、接受劳务支付的现金为 7,234,445.80 万元。2023 年度，公司经营活动产生的现金流量净额为 1,695,110.52 万元，较 2022 年增幅 11.14%。

## 2.投资活动产生的现金流量分析

2021-2023年度，公司投资活动产生的现金流量净额分别为-1,931,254.63万元、-1,423,188.65万元和-912,874.51万元。

2021年度，公司投资活动产生的现金流入为273,450.88万元，其中处置固定资产、无形资产和其他长期资产收回的现金净额为106,843.28万元；投资活动产生的现金流出为2,204,705.51万元，其中购建固定资产、无形资产和其他长期资产支付的现金为2,002,374.12万元，投资支付的现金为126,060.12万元。2021年度，公司投资活动产生的现金流量净额为-1,931,254.63万元，净流出量增幅为43.48%，主要系报告期内购建固定资产、无形资产和其他长期资产支付的现金同比增加所致。

2022年度，公司投资活动产生的现金流入为254,332.34万元，其中处置固定资产、无形资产、投资性房地产和其他长期资产收回的现金净额为104,021.99万元；投资活动产生的现金流出为1,677,520.99万元，其中购建固定资产、无形资产、投资性房地产和其他长期资产支付的现金为1,552,450.69万元，投资支付的现金为81,128.02万元。2022年度，公司投资活动产生的现金流量净额为-1,423,188.65万元，净流出量降幅为26.31%。

2023年度，公司投资活动产生的现金流入为188,830.59万元，其中处置固定资产、无形资产、投资性房地产和其他长期资产收回的现金净额为129,387.39万元；投资活动产生的现金流出为1,101,705.10万元，其中购建固定资产、无形资产、投资性房地产和其他长期资产支付的现金为1,057,270.82万元。2023年度，公司投资活动产生的现金流量净额为-912,874.51万元，净流出量降幅为35.86%，主要系购建固定资产、无形资产和其他长期资产所支付的现金同比下降所致。

## 3.筹资活动产生的现金流量分析

2021-2023年度，公司筹资活动产生的现金流量净额分别为-962,624.16万元、-523,352.49万元和-422,642.06万元。

2021年度，公司筹资活动产生的现金流入为8,015,630.37万元，公司筹资活动产生的现金流出为8,978,254.53万元。2022年度，公司筹资活动产生的现金流入为9,884,559.54万元，公司筹资活动产生的现金流出为10,407,912.03万元。2023年度，公司筹资活动产生的现金流入为9,126,691.19万元，公司筹资活动产生的现金流出为9,549,333.25万元。2021-2023年度，发行人筹资活动产生的现金净流出规模持续减小，主要系随着公司水泥板块的联合重组规模下降，重组资金需求减少，公司取得借款收到的现金随之减少所致。

### （五）偿债能力分析

图表：发行人近三年偿债能力指标

项目	2023 年度/末	2022 年度/末	2021 年度/末
流动比率（倍）	0.56	0.51	0.52
速动比率（倍）	0.46	0.39	0.43
资产负债率（%）	65.89	66.31	67.96
EBITDA（亿元）	180.03	220.74	357.01
EBITDA 利息倍数（倍）	4.22	4.43	7.07

注：财务指标计算公式如下：

（1）流动比率=流动资产/流动负债

（2）速动比率=速动比率=(流动资产-存货-预付账款-一年内到期的非流动资产-其他流动资产)/流动负债

（3）资产负债率=(负债总额/资产总额)×100%

（4）EBITDA=利润总额+固定资产折旧+无形资产摊销+长期待摊费用摊销+计入财务费用的利息支出

（5）EBITDA 利息保障倍数=(利润总额+固定资产折旧+无形资产摊销+长期待摊费用摊销+计入财务费用的利息支出)/(计入财务费用的利息支出+资本化利息)

截至2021-2023年末，公司流动比率分别为0.52倍、0.51倍和0.56倍，速动比率分别为0.43倍、0.39倍和0.46倍，资产负债率分别为67.96%、66.31%和65.89%。2021-2023年度，公司EBITDA利息保障倍数分别为7.07倍、4.43倍和4.22倍。整体来看，公司债务比例合理，EBITDA对利息支出的覆盖程度较好，偿债能力较有保障。

### （六）运营能力分析

最近三年，发行人资产周转能力指标如下表所示：

## 发行人最近三年主要资产周转能力指标

单位：次/年

项目	2023 年度	2022 年度	2021 年度
应收账款周转率	3.62	4.10	5.75
存货周转率	8.52	10.20	13.20
总资产周转率	0.37	0.46	0.63

注：（1）应收账款周转率=营业收入/应收账款平均净额；

（2）存货周转率=营业成本/存货平均净额；

（3）总资产周转率=营业收入/平均总资产。

2021-2023 年度，公司存货周转率分别为 13.20、10.20 和 8.52，应收账款周转率分别为 5.75、4.10 和 3.62，总资产周转率分别为 0.63、0.46 和 0.37。发行人存货周转率变化与发行人存货规模变化相匹配。2023 年度，公司各项周转率指标有所下滑，主要系受到收入规模下降所致，公司周转率有所减缓。

## 六、公司有息负债情况

### （一）有息债务类型结构

截至 2023 年末，发行人有息负债规模为 1,332.76 亿元，占总负债的 68.64%。其中，发行人银行借款余额为 943.67 亿元，占有息负债的 70.81%；银行借款、企业债券和债务融资工具余额合计为 968.79 亿元，占有息负债比重为 72.69%。截至 2023 年末，发行人有息债务按债务类型的分类情况如下：

图表：发行人有息负债情况表

单位：亿元、%

项目	2023 年末	
	金额	占比
银行借款	943.67	70.81
公司债券	96.64	7.25
债务融资工具	25.12	1.88
企业债券	-	-
信托借款	-	-
境外债券	-	-
债权融资计划、除信托外的资管融资等	-	-
其他有息负债（融资租赁、股东借款等）	267.34	20.06
合计	1,332.76	100.00

### （二）有息债务期限结构

截至 2023 年末，发行人一年内到期的有息负债为 6,513,620.55 万元，占总息有息负债的 48.87%。有息债务期限结构如下：

图表：2023 年末发行人合并口径的有息负债期限结构情况表

单位：亿元

项目	1 年以内	1-2 年	2-3 年	3 年以上	合计
短期借款	238.49	-	-	-	<b>238.49</b>
一年内到期的非流动负债 (有息部分)	133.61	-	-	-	<b>133.61</b>
其他流动负债(有息部分)	20.06	-	-	-	<b>20.06</b>
其他应付款(有息债务部分)	259.20	-	-	-	<b>259.20</b>
长期借款	-	208.04	220.12	195.08	<b>623.25</b>
应付债券	-	-	53.97	-	<b>53.97</b>
长期应付款(有息债务部分)	-	3.18	1.01	-	<b>4.18</b>
<b>合计</b>	<b>651.36</b>	<b>211.22</b>	<b>275.09</b>	<b>195.08</b>	<b>1,332.76</b>

### (三) 信用融资与担保融资情况

截至 2023 年末，公司有息负债信用融资与担保融资的结构如下：

2023 年末公司有息负债信用融资与担保融资的结构表

单位：亿元、%

借款类别	金额	占比
信用借款	1,199.55	90.01
保证借款	84.50	6.34
抵押借款	48.71	3.65
质押借款	-	-
<b>合计</b>	<b>1,332.76</b>	<b>100.00</b>

## 七、关联方及关联交易

### (一) 主要关联方

截至2023年末，发行人主要关联方如下：

#### 1. 发行人的母公司

单位：万元、%

母公司名称	注册地	业务性质	注册资本	对发行人的持股比例	对发行人的表决权比例
中国建材股份有限公司	北京	综合	843,477.0662	84.52	84.52

2. 发行人的子公司情况详见“第四节 发行人基本情况”之“四、发行人权益投资情况”

### 3.2023年发行人的合营和联营企业情况

关联方名称	关联方与发行人关系
芜湖南方水泥有限公司	合营企业
江西南方万年青水泥有限公司	合营企业
马鞍山南方材料有限公司	合营企业
辽宁金中新材料产业集团有限公司	合营企业
山东东华科技有限公司	合营企业
潍坊德正环境服务有限公司	合营企业
安徽马钢矿业资源集团建材科技有限公司	联营企业
玉屏海创环境科技有限责任公司	联营企业
安徽数智建材研究院有限公司	联营企业
都匀上峰西南水泥有限公司	联营企业
甘肃上峰水泥股份有限公司	联营企业
贵州西南鱼峰水泥有限公司	联营企业
湖南中联南方物联科技有限公司	联营企业
连云港板桥中联水泥有限公司	联营企业
山东泉兴晶石水泥有限公司	联营企业
山东凯莱新型建材有限公司	联营企业
四川省星船城水泥股份有限公司	联营企业
汉中市汉江混凝土有限责任公司	联营企业
太原狮头水泥有限公司	联营企业
烟台中鸿水泥有限公司	联营企业
黔西西南开能环境工程有限公司	联营企业

### 4.2023年发行人其他关联方情况

其他关联方名称	其他关联方与发行人关系
北方水泥有限公司及其附属公司	受同一控股股东及最终控制方控制的其他企业
北新集团建材股份有限公司及其附属公司	受同一控股股东及最终控制方控制的其他企业
北新建材集团有限公司及其附属公司	受同一控股股东及最终控制方控制的其他企业
甘肃祁连山建材控股有限公司	受同一控股股东及最终控制方控制的其他企业
凯盛科技集团有限公司及其附属公司	受同一控股股东及最终控制方控制的其他企业
宁夏建材集团股份有限公司及其附属公司	受同一控股股东及最终控制方控制的其他企业
中材科技股份有限公司及其附属公司	受同一控股股东及最终控制方控制的其他企业
中国建材国际工程集团有限公司及其附属公司	受同一控股股东及最终控制方控制的其他企业
中国建材集团财务有限公司	受同一控股股东及最终控制方控制的其他企业
中国建筑材料科学研究总院有限公司及其附属公司	受同一控股股东及最终控制方控制的其他企业
中国中材国际工程股份有限公司及其附属公司	受同一控股股东及最终控制方控制的其他企业
中国中材集团有限公司及其附属公司	受同一控股股东及最终控制方控制的其他企业
中建材集团进出口有限公司及其附属公司	受同一控股股东及最终控制方控制的其他企业
中建材联合投资有限公司及其附属公司	受同一控股股东及最终控制方控制的其他企业
中建材投资有限公司及其附属公司	受同一控股股东及最终控制方控制的其他企业
中建材西南管理有限公司	受同一控股股东及最终控制方控制的其他企业
中建材资产管理有限公司及其附属公司	受同一控股股东及最终控制方控制的其他企业
中建材石墨新材料有限公司及其附属公司	受同一控股股东及最终控制方控制的其他企业

其他关联方名称	其他关联方与发行人关系
甘肃祁连山水泥集团有限公司	其他关联方

## （二）主要关联交易

报告期内，发行人主要关联交易如下：

### 1.销售商品/提供劳务

表：2023 年度销售商品/提供劳务的关联交易情况

单位：万元、%

关联方	交易内容	金额	占营业收入比例
中国建材集团有限公司及其所属公司	销售水泥、商混、服务等	93,908.83	0.87
黔西西南开能环境工程有限公司	销售水、电	32.11	0.00
玉屏海创环境科技有限责任公司	销售水、电	2.24	0.00
芜湖南方水泥有限公司	销售水、电	362.42	0.00
马鞍山南方材料有限公司	提供培训服务	0.25	0.00
辽宁金中新材料产业集团有限公司	提供培训服务	0.47	0.00
山东东华科技有限公司	提供技术服务	27.17	0.00
安徽数智建材研究院有限公司	提供培训服务	0.64	0.00
都匀上峰西南水泥有限公司	提供培训服务	1.34	0.00
甘肃上峰水泥股份有限公司	提供培训服务	1.46	0.00
贵州西南鱼峰水泥有限公司	提供培训服务	0.03	0.00
合计		94,336.96	0.87

表：2022 年度销售商品/提供劳务的关联交易情况

单位：万元、%

关联方	交易内容	金额	占营业收入比例
中国建材集团有限公司及其所属公司	销售商品及提供劳务	98,576.37	0.74
黔西西南开能环境工程有限公司	销售商品及提供劳务	75.53	0.00
玉屏海创环境科技有限责任公司	销售商品及提供劳务	8.16	0.00
芜湖南方水泥有限公司	销售商品及提供劳务	135.88	0.00
中建西部建设股份有限公司及其附属公司	销售商品及提供劳务	1,529.92	0.01
合计		100,325.86	0.75

表：2021 年度销售商品/提供劳务的关联交易情况

单位：万元、%

关联方	交易内容	金额	占营业收入比例
中国建材集团有限公司及其附属公司	销售商品及提供劳务	98,681.27	0.58
苏州国建慧投矿物新材料有限公司	销售商品及提供劳务	615.69	0.00
烟台中鸿水泥有限公司	销售商品及提供劳务	363.96	0.00
芜湖南方水泥有限公司	销售商品及提供劳务	294.02	0.00
新疆新能源（集团）准东环境发展有	销售商品及提供劳务	186.70	0.00

关联方	交易内容	金额	占营业收入比例
限公司			
黔西西南开能环境工程有限公司	销售商品及提供劳务	47.46	0.00
<b>合计</b>		<b>100,189.10</b>	<b>0.58</b>

## 2.采购商品/接受劳务

表：2023 年度采购商品/接受劳务的关联交易情况

单位：万元、%

关联方	交易内容	金额	占营业成本比例
中国建材集团有限公司及其所属公司	采购原材料、设备、工程、服务等	2,506,334.53	27.85
安徽马钢矿业资源集团建材科技有限公司	采购骨料	1,503.00	0.02
芜湖南方水泥有限公司	采购熟料	20,245.02	0.22
黔西西南开能环境工程有限公司	采购技术服务	92.42	0.00
<b>合计</b>		<b>2,528,174.97</b>	<b>28.09</b>

表：2022 年度采购商品/接受劳务的关联交易情况

单位：万元、%

关联方	交易内容	金额	占营业成本比例
中国建材集团有限公司及其所属公司	采购商品及接受劳务	2,687,511.07	24.15
安徽马钢矿业资源集团建材科技有限公司	采购商品及接受劳务	2,479.52	0.02
江西南方万年青水泥有限公司	采购商品及接受劳务	461.68	0.00
芜湖南方水泥有限公司	采购商品及接受劳务	27,342.95	0.25
<b>合计</b>		<b>2,717,795.22</b>	<b>24.42</b>

表：2021 年度采购商品/接受劳务的关联交易情况

单位：万元、%

关联方	关联交易内容	金额	占营业成本比例
中国建材集团有限公司及其附属公司	采购商品及接受劳务	2,081,949.11	16.32
芜湖南方水泥有限公司	采购商品及接受劳务	56,211.81	0.44
中材邦业（杭州）智能技术有限公司	采购商品及接受劳务	1,526.51	0.01
乌海蒙宁水泥有限公司	采购商品及接受劳务	503.17	0.00
怀宁上峰水泥有限公司	采购商品及接受劳务	243.4	0.00
贵州西南鱼峰水泥有限公司	采购商品及接受劳务	98.26	0.00
玉屏海创环境科技有限责任公司	采购商品及接受劳务	33.37	0.00
包头市同达乌拉山水泥有限公司	采购商品及接受劳务	16.34	0.00

新疆新能源（集团）环境检测有限公司	采购商品及接受劳务	12.74	0.00
合计		<b>2,140,594.71</b>	<b>16.77</b>

### 3.应收/应付关联方款项

表：2023 年度应收/应付关联方款项的关联交易情况

单位：万元、%

项目名称	关联方	金额	占比
预付款项	中建材投资有限公司及其附属公司	13,686.96	12.58
	中国中材国际工程股份有限公司及其附属公司	282.34	0.26
	中国建筑材料科学研究总院有限公司及其附属公司	10.46	0.01
	中国中材集团有限公司及其附属公司	9.24	0.01
	凯盛科技集团有限公司及其附属公司	0.69	0.00
	芜湖南方水泥有限公司	0.59	0.00
	安徽马钢矿业资源集团建材科技有限公司	188.04	0.17
	中建材集团进出口有限公司及其附属公司	32.13	0.03
	宁夏建材集团股份有限公司及其附属公司	10.48	0.01
	山东东华科技有限公司	0.93	0.00
	山东泉兴晶石水泥有限公司	0.53	0.00
		<b>合计</b>	<b>14,222.39</b>
应收账款	中国中材国际工程股份有限公司及其附属公司	6,340.44	0.23
	宁夏建材集团股份有限公司及其附属公司	735.73	0.03
	中国建筑材料科学研究总院有限公司及其附属公司	134.74	0.00
	凯盛科技集团有限公司及其附属公司	191.68	0.01
	芜湖南方水泥有限公司	3.44	0.00
	中国中材集团有限公司及其附属公司	12.94	0.00
	连云港板桥中联水泥有限公司	4,777.55	0.17
	中国建材股份有限公司	50.00	0.00
	玉屏海创环境科技有限责任公司	0.16	0.00
	甘肃祁连山水泥集团有限公司	1,060.00	0.04
	中建材石墨新材料有限公司及其附属公司	9.90	0.00
	山东凯莱新型建材有限公司	1,812.29	0.07
	<b>合计</b>	<b>15,128.87</b>	<b>0.55</b>
应收股利	芜湖南方水泥有限公司	2,155.84	84.48
	<b>合计</b>	<b>2,155.84</b>	<b>84.48</b>
其他应收款	连云港板桥中联水泥有限公司	7,885.18	1.13
	中国中材国际工程股份有限公司及其附属公司	184.52	0.03
	中国建筑材料科学研究总院有限公司及其附属公司	22.91	0.00
	山东凯莱新型建材有限公司	1,126.35	0.16
	芜湖南方水泥有限公司	45.32	0.01
	中建材石墨新材料有限公司及其附属公司	1.29	0.00
	凯盛科技集团有限公司及其附属公司	49.32	0.01
	马鞍山南方材料有限公司	3.13	0.00
	潍坊德正环境服务有限公司	1,054.98	0.15
	中国建材股份有限公司	278,292.61	40.01
	<b>合计</b>	<b>288,665.61</b>	<b>41.50</b>



项目名称	关联方	金额	占比
其他非流动资产	中国中材国际工程股份有限公司及其附属公司	45,401.31	18.76
	中建材集团进出口有限公司及其附属公司	143.41	0.06
	中国建筑材料科学研究总院有限公司及其附属公司	206.68	0.09
	中国中材集团有限公司及其附属公司	43.65	0.02
	<b>合计</b>	<b>45,795.05</b>	<b>18.92</b>
应付账款	北新集团建材股份有限公司及其附属公司	620.78	0.02
	北新建材集团有限公司及其附属公司	57,648.53	1.93
	凯盛科技集团有限公司及其附属公司	3,664.50	0.12
	宁夏建材集团股份有限公司及其附属公司	128,766.75	4.31
	芜湖南方水泥有限公司	4,242.74	0.14
	中材科技股份有限公司及其附属公司	4,669.07	0.16
	中国建筑材料科学研究总院有限公司及其附属公司	15,881.54	0.53
	中国中材国际工程股份有限公司及其附属公司	452,187.07	15.15
	中国中材集团有限公司及其附属公司	14,159.52	0.47
	中建材集团进出口有限公司及其附属公司	15,539.47	0.52
	中建材投资有限公司及其附属公司	60,345.38	2.02
	中建材资产管理有限公司及其附属公司	1,588.99	0.05
	<b>合计</b>	<b>759,314.32</b>	<b>25.44</b>
应付股利	中建材资产管理有限公司及其附属公司	14,665.52	34.93
	中建材投资有限公司及其附属公司	7,474.92	17.80
	<b>合计</b>	<b>22,140.44</b>	<b>52.73</b>
其他应付款	北方水泥有限公司及其附属公司	0.08	0.00
	北新集团建材股份有限公司及其附属公司	20.70	0.00
	北新建材集团有限公司及其附属公司	685.30	0.02
	汉中市汉江混凝土有限责任公司	0.61	0.00
	凯盛科技集团有限公司及其附属公司	577.97	0.02
	宁夏建材集团股份有限公司及其附属公司	3,539.32	0.11
	中材科技股份有限公司及其附属公司	223.85	0.01
	中国建材股份有限公司	2,582,604.37	77.70
	中国建材集团有限公司	12,324.20	0.37
	中国建筑材料科学研究总院有限公司及其附属公司	1,081.09	0.03
	中国中材国际工程股份有限公司及其附属公司	42,025.00	1.26
	中国中材集团有限公司及其附属公司	2,641.19	0.08
	中建材集团进出口有限公司及其附属公司	250.68	0.01
	中建材投资有限公司及其附属公司	481.99	0.01
	中建材资产管理有限公司及其附属公司	2.90	0.00
<b>合计</b>	<b>2,646,459.25</b>	<b>79.62</b>	
合同负债	北方水泥有限公司及其附属公司	84.65	0.04
	北新建材集团有限公司及其附属公司	2,651.34	1.16
	烟台中鸿水泥有限公司	0.77	0.00
	中国建筑材料科学研究总院有限公司及其附属公司	62.75	0.03
	中国中材国际工程股份有限公司及其附属公司	66.73	0.03
	中国中材集团有限公司及其附属公司	1,232.37	0.54
	中建材投资有限公司及其附属公司	21.00	0.01
	中建材资产管理有限公司及其附属公司	3.98	0.00
	中建材集团进出口有限公司及其附属公司	0.18	0.00
<b>合计</b>	<b>4,123.78</b>	<b>1.81</b>	

表：2022 年度应收/应付关联方款项的关联交易情况

单位：万元、%

项目名称	关联方	金额	占比
预付款项	中建材投资有限公司及其附属公司	8,233.62	4.13
	中建材西南管理有限公司	4,623.07	2.32
	北新集团建材股份有限公司及其附属公司	533.40	0.27
	中国中材国际工程股份有限公司及其附属公司	476.67	0.24
	中国建筑材料科学研究总院有限公司及其附属公司	466.19	0.23
	中国中材集团有限公司及其附属公司	177.45	0.09
	凯盛科技集团有限公司及其附属公司	93.81	0.05
	芜湖南方水泥有限公司	56.58	0.03
	中国建材集团有限公司	50.00	0.03
	甘肃祁连山建材控股有限公司及其附属公司	35.23	0.02
	安徽马钢矿业资源集团建材科技有限公司	14.48	0.01
	中建材集团进出口有限公司及其附属公司	4.37	0.00
	宁夏建材集团股份有限公司及其附属公司	4.35	0.00
	山东东华科技有限公司	0.93	0.00
	山东泉兴晶石水泥有限公司及其附属公司	0.53	0.00
	中材科技股份有限公司及其附属公司	0.34	0.00
		<b>合计</b>	<b>14,771.01</b>
应收账款	中国中材国际工程股份有限公司及其附属公司	3,371.19	0.11
	宁夏建材集团股份有限公司及其附属公司	595.34	0.02
	中国建筑材料科学研究总院有限公司及其附属公司	220.92	0.01
	凯盛科技集团有限公司及其附属公司	167.60	0.01
	芜湖南方水泥有限公司	49.97	0.00
	黔西南开能环境工程有限公司	39.14	0.00
	北新集团建材股份有限公司及其附属公司	33.17	0.00
	中国中材集团有限公司及其附属公司	6.00	0.00
	连云港板桥中联水泥有限公司	4,777.55	0.15
	中国建材股份有限公司	50.00	0.00
	<b>合计</b>	<b>9,310.88</b>	<b>0.29</b>
应收股利	四川省星船城水泥股份有限公司	2,796.50	47.95
	芜湖南方水泥有限公司	2,155.84	36.96
	宁夏建材集团股份有限公司及其附属公司	880.00	15.09
	<b>合计</b>	<b>5,832.34</b>	<b>100.00</b>
其他应收款	连云港板桥中联水泥有限公司	7,581.24	2.05
	中建材投资有限公司及其附属公司	4,365.55	1.18
	中国中材国际工程股份有限公司及其附属公司	1,371.83	0.37
	中国建筑材料科学研究总院有限公司及其附属公司	1,249.29	0.34
	山东凯莱新型建材有限公司	440.00	0.12
	芜湖南方水泥有限公司	79.79	0.02
	中国中材集团有限公司及其附属公司	42.86	0.01
	汉中市汉江混凝土有限责任公司	22.99	0.01

	太原狮头水泥有限公司	3.27	0.00
	中国建材集团有限公司	1.15	0.00
	<b>合计</b>	<b>15,157.98</b>	<b>4.09</b>
其他非流动资产	中国中材国际工程股份有限公司及其附属公司	5,836.29	2.85
	中建材投资有限公司及其附属公司	6.00	0.00
	中国建筑材料科学研究总院有限公司及其附属公司	0.95	0.00
	<b>合计</b>	<b>5,843.23</b>	<b>2.85</b>
应付账款	北新集团建材股份有限公司及其附属公司	5,542.30	0.18
	凯盛科技集团有限公司及其附属公司	5,396.10	0.17
	宁夏建材集团股份有限公司及其附属公司	53,889.67	1.72
	中材科技股份有限公司及其附属公司	3,409.18	0.11
	中国建筑材料科学研究总院有限公司及其附属公司	54,340.10	1.74
	中国中材国际工程股份有限公司及其附属公司	243,306.55	7.78
	中国中材集团有限公司及其附属公司	11,385.73	0.36
	中建材集团进出口有限公司及其附属公司	5,555.38	0.18
	中建材投资有限公司及其附属公司	51,183.70	1.64
	中建材西南管理有限公司	7,790.34	0.25
	中建材资产管理有限公司及其附属公司	983.39	0.03
	<b>合计</b>	<b>442,782.42</b>	<b>14.16</b>
应付股利	中国中材国际工程股份有限公司及其附属公司	591.41	0.57
	中建材投资有限公司及其附属公司	8,769.71	8.39
	中建材资产管理有限公司及其附属公司	11,945.33	11.42
	<b>合计</b>	<b>21,306.44</b>	<b>20.38</b>
其他应付款	北新集团建材股份有限公司及其附属公司	307.30	0.01
	江西南方万年青水泥有限公司	27.07	0.00
	凯盛科技集团有限公司及其附属公司	472.32	0.01
	宁夏建材集团股份有限公司及其附属公司	610.08	0.02
	中材科技股份有限公司及其附属公司	199.33	0.01
	中国建材股份有限公司	3,134,443.10	80.35
	中国建材集团有限公司	13,015.13	0.33
	中国建筑材料科学研究总院有限公司及其附属公司	3,867.64	0.10
	中国中材国际工程股份有限公司及其附属公司	21,519.07	0.55
	中国中材集团有限公司及其附属公司	2,992.26	0.08
	中建材集团进出口有限公司及其附属公司	150.94	0.00
	中建材投资有限公司及其附属公司	24,383.50	0.63
	中建材资产管理有限公司及其附属公司	5.00	0.00
<b>合计</b>	<b>3,201,992.75</b>	<b>82.08</b>	
合同负债	北新集团建材股份有限公司及其附属公司	1,358.27	0.50
	烟台中联水泥有限公司	0.88	0.00
	中国建筑材料科学研究总院有限公司及其附属公司	33.40	0.01
	中国中材国际工程股份有限公司及其附属公司	13.06	0.00
	中国中材集团有限公司及其附属公司	92.71	0.03
	中建材投资有限公司及其附属公司	117.08	0.04
	中建材资产管理有限公司及其附属公司	1.67	0.00
<b>合计</b>	<b>1,617.07</b>	<b>0.60</b>	

表：2021 年度应收/应付关联方款项的关联交易情况

单位：万元、%

项目名称	关联方	金额	占比
预付账款	中建材投资有限公司及其附属公司	5,341.01	2.96
	中国中材国际工程股份有限公司及其附属公司	767.21	0.43
	中国建筑材料科学研究总院有限公司及其附属公司	526.82	0.29
	登封电厂集团有限公司及其附属公司	236.06	0.13
	芜湖南方水泥有限公司	215.64	0.12
	中建材资产管理有限公司及其附属公司	144.84	0.08
	宁夏建材集团股份有限公司及其附属公司	100.90	0.06
	中建材集团进出口有限公司及其附属公司	66.50	0.04
	乌海蒙宁水泥有限公司	59.94	0.03
	山东泉兴晶石水泥有限公司及其附属公司	38.07	0.02
	中国中材集团有限公司及其附属公司	22.80	0.01
	安徽珍珠水泥集团股份有限公司及其附属公司	0.01	0.00
	<b>合计</b>	<b>7,519.80</b>	<b>4.17</b>
应收账款	内蒙古华立水泥有限公司	-	-
	连云港板桥中联水泥有限公司	3,826.81	0.12
	中建材投资有限公司及其附属公司	3,637.90	0.11
	中国中材国际工程股份有限公司及其附属公司	2,700.19	0.08
	安阳中海水泥有限责任公司	-	-
	宁夏建材集团股份有限公司及其附属公司	546.76	0.02
	锡林浩特市金河混凝土制品有限公司	-	-
	中国建材国际工程集团有限公司及其附属公司	158.43	0.00
	SINOMAINTERNATIONALENGINEERINGCOMP ANYLTD	92.81	0.00
	中国建筑材料科学研究总院有限公司及其附属公司	76.97	0.00
	龙元建设集团股份有限公司	68.49	0.00
	中材矿山建设有限公司及其附属公司	30.85	0.00
	黔西西南开能环境工程有限公司	26.44	0.00
	中国建材股份	12.39	0.00
	中国中材集团有限公司及其附属公司	10.21	0.00
	江苏铸本建设股份有限公司	6.65	0.00
	四川省冕宁县富强水泥厂	2.66	0.00
<b>合计</b>	<b>11,197.55</b>	<b>0.34</b>	
应收股利	芜湖南方水泥有限公司	2,155.84	72.92
	山东泉兴晶石水泥有限公司及其附属公司	800.59	27.08
	<b>合计</b>	<b>2,956.42</b>	<b>100.00</b>
其他应收款	四川省资中县东方红水泥有限责任公司	7,723.92	2.19
	连云港板桥中联水泥有限公司	3,978.15	1.13
	江苏铸本建设股份有限公司	3,787.01	1.07
	河北恒硕商品混凝土有限公司	-	-
	安徽珍珠水泥集团股份有限公司及其附属公司	1,030.02	0.29
	邢台市京源永顺混凝土有限责任公司	-	-
	中国建筑材料科学研究总院有限公司及其附属公司	942.62	0.27
	邢台良信混凝土有限公司	-	-
中材矿山建设有限公司及其附属公司	550.38	0.16	

项目名称	关联方	金额	占比
	新疆呼图壁种牛场有限公司	-	-
	北京金盛鼎矿产品有限公司	-	-
	贵州万盛建设有限责任公司	153.90	0.04
	邢台锦锐商砼水泥制品有限公司	-	-
	江西金宜科技实业有限公司	17.63	0.00
	南氏实业投资集团有限公司	-	-
	芜湖南方水泥有限公司	44.72	0.01
	中建西部建设股份有限公司及其附属公司	0.89	0.00
	中建材集团进出口有限公司及其附属公司	0.73	0.00
	<b>合计</b>	<b>18,229.97</b>	<b>5.17</b>
其他非流动资产	中国中材国际工程股份有限公司及其附属公司	7,199.55	2.42
	中国建筑材料科学研究总院有限公司及其附属公司	6,159.69	2.07
	中材科技股份有限公司及其附属公司	0.16	0.00
<b>合计</b>	<b>13,359.40</b>	<b>4.49</b>	
应付账款	中国中材国际工程股份有限公司及其附属公司	117,168.41	4.73
	中建材投资有限公司及其附属公司	49,573.07	2.00
	中材矿山建设有限公司及其附属公司	37,667.38	1.52
	中国建筑材料科学研究总院有限公司及其附属公司	24,391.25	0.98
	宁夏建材集团股份有限公司及其附属公司	23,962.29	0.97
	中建材集团进出口有限公司及其附属公司	20,103.72	0.81
	中国中材集团有限公司及其附属公司	3,286.57	0.13
	中材科技股份有限公司及其附属公司	2,788.94	0.11
	SINOMATECHNICALSERVICECO.LTD	1,106.74	0.04
	中国建材国际工程集团有限公司及其附属公司	777.86	0.03
	内蒙古大业投资集团有限责任公司及其附属公司	750.98	0.03
	凯盛科技集团有限公司及其附属公司	487.71	0.02
	四川德胜集团钒钛有限公司	356.02	0.01
	SINOMAINTERNATIONALENGINEERINGCOMPANYLTD	244.81	0.01
	中建材钢构工程有限公司	213.70	0.01
	中建材信息技术股份有限公司	135.23	0.01
	内蒙古蒙原水泥有限公司	118.56	0.00
	北新建材集团有限公司及其附属公司	81.19	0.00
	中材邦业（杭州）智能技术有限公司	71.19	0.00
	杭州和源矿业有限公司	63.53	0.00
	河南投资集团有限公司	49.97	0.00
	乌海蒙宁水泥有限公司	48.31	0.00
	北新集团建材股份有限公司及其附属公司	41.22	0.00
	遵义市水泥厂	37.01	0.00
	邳州三狮石膏有限公司	26.08	0.00
	河南省浙川水泥有限公司及其附属公司	16.80	0.00
	北京金隅通达耐火技术有限公司	16.51	0.00
	包头市同达乌拉山水泥有限公司	9.21	0.00
	中建材资产管理有限公司及其附属公司	8.84	0.00
	北京百安居装饰建材有限公司	6.91	0.00
四川省银河化学股份有限公司	5.98	0.00	
内丘县康晖水泥制品有限责任公司	3.07	0.00	
四川省冕宁县富强水泥厂	2.30	0.00	

项目名称	关联方	金额	占比
	芜湖南方水泥有限公司	1.96	0.00
	新疆华泰重化工有限责任公司	375.26	0.02
	<b>合计</b>	<b>283,998.56</b>	<b>11.45</b>
应付股利	中国建材股份有限公司	796,010.31	84.65
	农银金融资产投资有限公司	30,616.28	3.26
	交银金融资产投资有限公司	30,616.28	3.26
	中建材资产管理有限公司及其附属公司	10,795.33	1.15
	江西万年青水泥股份有限公司	8,443.52	0.90
	中建材投资有限公司及其附属公司	7,812.13	0.83
	浙江尖峰集团有限公司	6,332.64	0.67
	北京华辰世纪投资有限公司	5,277.20	0.56
	杭州兆基投资合伙企业（有限合伙）	3,618.65	0.38
	澳门水泥厂有限公司	3,500.00	0.37
	天瑞水泥集团有限公司	3,203.44	0.34
	立马控股集团股份有限公司	3,015.54	0.32
	登封电厂集团有限公司及其附属公司	2,206.37	0.23
	王佑任	2,110.88	0.22
	陆海洪	1,673.63	0.18
	杭州钱神实业有限公司	1,650.21	0.18
	安徽珍珠水泥集团股份有限公司及其附属公司	1,606.54	0.17
	洛阳市建设投资有限公司	1,580.62	0.17
	浙江邦达投资有限公司	1,206.22	0.13
	杭州工信控股有限公司	1,149.97	0.12
	黄玮	1,129.52	0.12
	陈韶华	904.66	0.10
	李秀娟	904.66	0.10
	上海赛泽股权投资中心（有限合伙）	897.75	0.10
	徐州海鸥集团有限公司	814.18	0.09
	杭州富阳兴和投资有限公司	778.84	0.08
	杭州星亚新型墙体材料有限公司	767.19	0.08
	倪彪	723.73	0.08
	中国东方资产管理股份有限公司	650.00	0.07
	徐州市国有资产投资经营集团有限公司	620.73	0.07
	上海檀溪集团有限公司	603.11	0.06
	大方县云龙建材有限公司	588.26	0.06
	鄢永红	530.59	0.06
	众圣集团有限公司	500.00	0.05
	段寿军	482.49	0.05
	曾永强	482.49	0.05
	陈旺	422.18	0.04
	南阳市同益混凝土销售代理有限公司	417.94	0.04
	杭州白涟投资合伙企业（有限合伙）	362.48	0.04
	江西金宜科技实业有限公司	321.70	0.03
即墨市双春水泥有限公司	312.54	0.03	
丁泽林	301.55	0.03	
肖萧	301.55	0.03	
宁少可	301.55	0.03	
马志新	241.24	0.03	

项目名称	关联方	金额	占比
	云浮市云安区新源建材贸易有限公司	238.32	0.03
	米东区国有资产经营管理中心	190.74	0.02
	宜阳虹光工贸中心	186.75	0.02
	内丘县康晖水泥制品有限责任公司	184.00	0.02
	山东诚尔商贸有限公司	167.89	0.02
	乐山华益投资有限公司	157.73	0.02
	江西日江水泥制造有限公司	140.00	0.01
	杨桂花	120.90	0.01
	杭州市余杭区节能技术服务中心	118.18	0.01
	陈兵	94.39	0.01
	何东霞	94.39	0.01
	熊禄生	76.00	0.01
	李令平	76.00	0.01
	邢台市京源永顺混凝土有限责任公司	61.00	0.01
	重庆乌江实业（集团）股份有限公司及其附属公司	58.50	0.01
	杭州余杭金融控股集团有限公司	55.27	0.01
	邳州大运河水泥有限责任公司	45.31	0.00
	浙江芽芽控股集团有限公司	45.00	0.00
	龚建国	40.00	0.00
	曹县盛玛特商贸有限公司	37.50	0.00
	单县江华新型建材有限公司	35.54	0.00
	漆友林	32.46	0.00
	张传厚	32.46	0.00
	新疆昌吉建设（集团）有限责任公司	31.74	0.00
	中国建筑材料西北公司	31.44	0.00
	北京华辰普金资产管理中心（有限合伙）	29.73	0.00
	长城国兴金融租赁有限公司	27.00	0.00
	刘毅军	20.00	0.00
	齐美龙	18.84	0.00
	曹县磐石泓盛混凝土制品有限公司	18.50	0.00
	陕西省汉中市汉台区龙江街道沙沿村村民委员会	16.80	0.00
	南阳市光达置业股份有限公司	14.44	0.00
	大方县建筑材料厂	13.04	0.00
	库尔勒神州砼集中搅拌销售有限责任公司	11.19	0.00
	南阳市明东化工有限公司	8.41	0.00
	济宁华东新型材料有限公司	6.97	0.00
	新疆呼图壁种牛场有限公司	6.52	0.00
	王勇	5.95	0.00
	张渭波	2.38	0.00
	新疆有色金属工业（集团）全鑫建设有限公司	2.74	0.00
	浙江俊祥建材有限公司	1.76	0.00
	陈观龙	1.74	0.00
	朱琴玲	1.19	0.00
	颜茂叶	0.59	0.00
	巨野佳景苑置业有限公司	0.00	0.00
	<b>合计</b>	<b>939,346.00</b>	<b>99.90</b>
其他应付款	中国建材股份	3,137,749.03	63.89
	天瑞水泥集团有限公司	18,943.11	0.39

项目名称	关联方	金额	占比
	中国中材国际工程股份有限公司及其附属公司	16,401.81	0.33
	中国建材集团有限公司	13,153.72	0.27
	内蒙古大业投资集团有限责任公司及其附属公司	5,890.24	0.12
	登封电厂集团有限公司及其附属公司	4,702.53	0.10
	中材矿山建设有限公司及其附属公司	4,498.07	0.09
	中国建筑材料科学研究总院有限公司及其附属公司	3,119.72	0.06
	陈超	2,560.01	0.05
	中国中材集团有限公司及其附属公司	2,470.57	0.05
	侯志达	1,580.10	0.03
	陈超、陈小川	1,579.32	0.03
	南阳市同益混凝土销售代理有限公司	1,182.15	0.02
	聂海平	985.30	0.02
	中材科技股份有限公司及其附属公司	897.71	0.02
	邢台市京源永顺混凝土有限责任公司	701.59	0.01
	中建材集团进出口有限公司及其附属公司	638.30	0.01
	江西金宜科技实业有限公司	614.40	0.01
	江西日江水泥制造有限公司	497.07	0.01
	中国建材国际工程集团有限公司及其附属公司	428.22	0.01
	揭庆伙	408.25	0.01
	中建材投资有限公司及其附属公司	387.67	0.01
	张传厚	349.18	0.01
	内丘县康晖水泥制品有限责任公司	312.10	0.01
	亨达（香港）国际投资公司	195.86	0.00
	安阳中海骨料有限公司	156.50	0.00
	龚建国	152.56	0.00
	山东国材工程有限公司	118.38	0.00
	宁夏建材集团股份有限公司及其附属公司	86.00	0.00
	云浮市云安区新源建材贸易有限公司	74.93	0.00
	中建材信息技术股份有限公司	57.16	0.00
	杭州钱神实业有限公司	37.04	0.00
	山东泰丰控股集团有限公司	30.00	0.00
	浙江科华集团有限公司	18.49	0.00
	河北恒硕商品混凝土有限公司	11.37	0.00
	杭州和源矿业有限公司	10.33	0.00
	包头市同达乌拉山水泥有限公司	10.00	0.00
	中建材钢构工程有限公司	10.00	0.00
	凯盛科技集团有限公司及其附属公司	6.00	0.00
	中建材资产管理有限公司及其附属公司	5.27	0.00
	新疆新能源（集团）环境发展有限公司	4.41	0.00
	温州市虎山散装水泥有限公司	4.00	0.00
	邢台良信混凝土有限公司	3.92	0.00
	祝显树	3.27	0.00
	北新建材集团有限公司及其附属公司	3.00	0.00
	常熟市电力耐磨合金铸造有限公司	2.00	0.00
	中材邦业（杭州）智能技术有限公司	2.00	0.00
	四川省银河化学股份有限公司	1.00	0.00
	胡杰	0.50	0.00
	新疆华泰重化工有限责任公司	35.35	0.00



项目名称	关联方	金额	占比
	合计	3,221,089.51	65.58
合同负债	中建材集团进出口有限公司及其附属公司	1,124.85	0.30
	USD-SINOMAINTERNATIONALENGINEERINGCOMPANYLTD	161.88	0.04
	中建材投资有限公司及其附属公司	128.91	0.03
	江苏灌河建材有限公司	82.14	0.02
	登封电厂集团有限公司及其附属公司	62.95	0.02
	北新建材集团有限公司及其附属公司	18.48	0.00
	河南省浙川水泥有限公司及其附属公司	13.77	0.00
	苏州国建慧投矿物新材料有限公司	8.59	0.00
	四川德胜集团钒钛有限公司	6.82	0.00
	中建材资产管理有限公司及其附属公司	5.74	0.00
	江西南方万年青水泥有限公司	4.81	0.00
	中国建筑材料科学研究总院有限公司及其附属公司	4.42	0.00
	四川金德投资有限责任公司	3.51	0.00
	中国中材国际工程股份有限公司及其附属公司	1.98	0.00
	山东凯莱新型建材有限公司	1.67	0.00
	安阳中海骨料有限公司	0.84	0.00
	烟台中鸿水泥有限公司	0.77	0.00
	北新集团建材股份有限公司及其附属公司	0.42	0.00
	内蒙古蒙原水泥有限公司	0.45	0.00
	砀山县全生建材销售有限公司	0.01	0.00
	中材矿山建设有限公司及其附属公司	0.00	0.00
	中国中材集团有限公司及其附属公司	0.00	0.00
	中建西部建设股份有限公司及其附属公司	1.03	0.00
	合计	1,634.06	0.44

#### 4.其他（资产租赁、融资、担保等）

##### （1）2023 年度其他关联交易情况

##### 1) 关联受托管理情况

发行人不存在委托管理情况。发行人受托管理情况表如下：

单位：万元

委托方名称	受托方名称	受托资产	受托资产类型	受托起始日	受托终止日	托管收益定价依据	本期确认的托管收益
中国建材股份	发行人	中国建材股份持有的北方水泥有限公司全部股权	股权托管	2021-9-20	受托股权注入发行人或将受托股权转让给发行人非关联方	参考市场案例并结合托管公司实际管理现况双方协商确定	47.17
中国交通建设股份有限公	发行人	甘肃祁连山水泥集团有限公司	股权托管	2023-11-29	股权交割至委托方之日起 12 个月	1.2 亿元/年（不含税）	1,000.00

司、中国城乡控股集团有限公司		100%股权					
----------------	--	--------	--	--	--	--	--

中国建材股份为切实履行其向发行人作出的避免与解决同业竞争的相关承诺，2021年3月2日中国建材股份与天山股份签署了《关于北方水泥有限公司之股权托管协议》（以下简称“《股权托管协议》”）。中国建材股份将其所持有的北方水泥有限公司的全部股权委托发行人按照《股权托管协议》约定进行管理，并由发行人代表中国建材股份行使委托范围内的股东权利。

2022年5月11日，发行人第八届董事会第九次会议审议通过了《关于公司签署托管意向协议暨关联交易的议案》，并于2022年5月12日披露了《关于公司签署〈托管意向协议〉暨关联交易的公告》（2022-037）。2022年12月28日，发行人第八届董事会第十八次会议审议通过了《关于公司签署〈托管协议〉暨关联交易的议案》，并于2022年12月29日披露了《关于签署〈托管协议〉暨关联交易的公告》（公告编号：2022-091），中国交通建设股份有限公司、中国城乡控股集团有限公司及甘肃祁连山水泥集团有限公司同意在甘肃祁连山水泥集团股份有限公司重组后委托发行人对甘肃祁连山水泥集团有限公司100%股权提供托管服务，固定托管费为12,000万元/12个月（不含增值税）。2023年11月，祁连山持有的祁连山水泥85%的股权过户至中国交建、祁连山水泥15%的股权过户至中国城乡名下的工商变更登记手续已办理完毕，发行人与中国交建、中国城乡签署的关于祁连山水泥的《托管协议》已生效。

## 2) 关联租赁

截至2023年末，发行人与关联方的关联租赁情况如下：

表：截至2023年末发行人关联租赁出租情况

单位：万元

承租方名称	租赁资产种类	本期确认的租赁收入
天津矿山工程有限公司	机器设备	144.76
玉屏海创环境科技有限责任公司	房屋建筑物	1.52
湖南中联南方物联科技有限公司	运输工具	21.24
中建材信云智联科技有限公司	房屋建筑物	22.49
新疆天山建筑材料检测有限公司	房屋建筑物	-
中国建材国际工程集团有限公司	房屋建筑物	-
<b>合计</b>	<b>-</b>	<b>190.01</b>

表：截至 2023 年末发行人关联租赁承租情况

单位：万元

出租方名称	租赁资产种类	本期确认的租赁费
中国非金属材料南京矿山工程有限公司	机器设备	23.08
中国建材集团上海管理有限公司	房屋建筑物	2,712.16
中国建材股份有限公司	房屋建筑物	-
合计	-	2,735.24

## 3) 关联担保情况

发行人 2023 年度不存在作为担保方的担保事项。截至 2023 年末，发行人不存在其他方为发行人提供担保的情况。

## 4) 关联方资金拆借

单位：万元

关联方	拆借金额	起始日	到期日	说明
<b>资金拆入</b>				
中国建材股份	2,579,780.56			连续年度滚动借款
中国建材集团有限公司	12,205.00	2021-12-24		无固定到期日
<b>资金拆出</b>				
连云港板桥中联水泥有限公司	1,500.00	2019-7-23	2020-7-22	逾期，截至 2023 年 12 月 31 日逾期本金及利息合计金额 78,851,828.42 元，计提坏账准备金额 56,120,319.00 元
	1,000.00	2016-10-14	2017-10-13	
	1,000.00	2015-10-15	2016-10-14	
	1,000.00	2014-10-14	2015-10-13	
	1,000.00	2015-5-15	2016-5-14	
	800.00	2014-12-24	2015-12-23	

## 5) 关键管理人员薪酬

项目	本期发生额（万元）
关键管理人员报酬	2,122.97

## 6) 关联方提供的金融服务情况

## ①存贷款情况

单位：万元

关联方	项目	关联方关系	2023 年末
中国建材集团财务有限公司	存款余额	同一最终控制人	691,910.86
中国建材集团财务有限公司	贷款余额	同一最终控制人	460,234.75

## ②资金占用费情况

单位：万元

关联方	项目	关联方关系	2023 年度
中国建材集团财务有限公司	存款利息收入	同一最终控制人	7,669.35
中国建材集团财务有限公司	贷款利息支出	同一最终控制人	12,177.30

## 7) 关联方承诺情况

### ①中国建材股份减值补偿承诺

发行人 2021 年采用发行股份及支付现金的方式，向中国建材股份等 26 名交易对方购买中联水泥 100.00%股权、南方水泥 85.10%股权、西南水泥 79.93%股权及中材水泥 100.00%股权（以下简称“标的资产”）。为保证发行人及全体股东利益，发行人与中国建材股份于 2021 年 3 月签署了《新疆天山水泥股份有限公司与中国建材股份有限公司之减值补偿协议》（以下简称“减值补偿协议”）。中国建材股份根据中国证监会《监管规则适用指引——上市类第 1 号》及中国证监会的监管意见就上述股权转让完成后减值补偿期间的标的资产价值作出承诺，并在标的资产出现减值时对发行人进行补偿。

减值补偿协议约定上述股权交易在 2021 年完成交割时，减值补偿期间为 2021 年、2022 年及 2023 年。本次交易标的资产的合计交易作价为 8,825,252.06 万元，在减值补偿期间每个会计年度结束之日起 3 个月内由发行人聘请评估机构对标的资产进行评估，并出具专项评估报告。根据评估结果，由发行人对标的资产的合计价值在每个会计年度进行减值测试，并聘请具有证券期货业务资格的会计师事务所出具减值测试专项审核报告（以下简称“减值测试专项审核报告”）。如标的资产在减值补偿期间任何一个会计年度的合计期末价值（具体为该会计年度期末标的资产的评估价值）较本次重组中标的资产的合计交易作价发生减值，则中国建材股份就该等减值额（以下简称“标的资产期末减值额”）以其本次重组中所获得的天山股份的股份进行补偿，补偿股份由发行人以 1 元总价回购并予以注销。

截至本募集报告出具日，标的资产 2023 年度的减值测试尚未完成。

### ②中国建材股份业绩补偿承诺

基于标的资产收购交易，为进一步保证发行人及全体股东利益，中国建材股份同发行人于 2021 年 8 月签订了《新疆天山水泥股份有限公司与中国建材股份有限公司之业绩承诺补偿协议》（以下简称“业绩承诺补偿协议”）。

业绩承诺补偿协议约定：（1）如标的资产于 2021 年完成交割，中国建材股份确认业绩承诺资产在 2021 年度、2022 年度及 2023 年度的承诺累计净利润数（仅限于标的

股权对应的净利润数，且不含少数股东损益）为 3,551,824.03 万元。标的股权是指中国建材股份持有的中联水泥 100.00%的股权（对应中联水泥注册资本中的出资额为 800,000.00 万元）、南方水泥 85.10134%的股权（对应南方水泥注册资本中的出资额为 937,275.00 万元）、西南水泥 79.92845%的股权（对应西南水泥注册资本中的出资额为 933,000.00 万元）、中材水泥 100%的股权（对应中材水泥注册资本中的出资额为 185,328.00 万元）。（2）业绩承诺资产实现净利润=营业收入-营业成本-税金及附加-销售费用-管理费用-研发费用-财务费用-所得税费用。上述实现净利润仅限于标的股权所享有的份额，且不含业绩承诺资产范围内按照上述方式计算的少数股东损益。（3）应在业绩承诺期间结束时，由发行人聘请审计机构对业绩承诺资产的实现净利润情况进行审核，并就业绩承诺资产于业绩承诺期间实际累计净利润数与承诺累计净利润数的差异情况出具专项审核意见。（4）业绩承诺补偿系中国建材股份对减值补偿协议项下的减值补偿义务的补充，仅在《减值补偿协议》项下其就减值补偿期间标的股权期末减值额应补偿金额的合计值小于本协议项下未实现的净利润金额的情况下，就差额部分以现金进行补偿。

根据《业绩承诺补偿协议》，发行人聘请大华会计师事务所（特殊普通合伙）对业绩承诺资产的实现净利润情况进行审核，并出具《新疆天山水泥股份有限公司重大资产重组业绩承诺实现情况说明的审核报告》（大华核字[2024]0011000106 号）。发行人业绩承诺资产在 2021 年度、2022 年度及 2023 年度的承诺累计净利润数（仅限于标的股权对应的净利润数，且不含少数股东损益）为 3,551,824.03 万元，实际累计净利润数为 1,372,696.07 万元，未实现的净利润金额为 2,179,127.96 万元，鉴于此，中国建材股份需以股权和现金对发行人进行补偿，补偿总额 217.91 亿元。

发行人已聘请了具有证券期货业务资格的评估机构对标的资产 2023 年 12 月 31 日股权价值进行减值测试，目前初步估算减值区间范围为 202.59~196.74 亿元。发行人预计可收回股份赔付 199.665 亿元以及对应股份承诺期间已实施的分红 9.2867 亿元，可收回现金补偿 18.2477 亿元，相关应收款项已计入财务报表，不影响发行人 2023 年度损益，最终结果需待估值结果出具，并经发行人聘请的具有证券期货业务资格的会计师事务所出具减值测试专项审核报告后确定。

## （2）2022 年度其他关联交易情况

### 1) 关联受托管理情况

发行人不存在委托管理情况。发行人受托管理情况表如下：

单位：万元

委托方名称	受托方名称	受托资产	受托资产类型	受托起始日	受托终止日	托管收益定价依据	本期确认的托管收益
中国建材股份	发行人	中国建材股份持有的北方水泥有限公司全部股权	股权托管	2021-9-30	受托股权注入发行人或将受托股权转让给发行人非关联方	参考市场案例并结合托管公司实际管理现况双方协商确定	47.17

中国建材股份为切实履行其向发行人作出的避免与解决同业竞争的相关承诺，2021年3月2日中国建材股份与天山股份签署了《关于北方水泥有限公司之股权托管协议》（以下简称“《股权托管协议》”）。中国建材股份将其所持有的北方水泥有限公司的全部股权委托发行人按照《股权托管协议》约定进行管理，并由发行人代表中国建材股份行使委托范围内的股东权利。

## 2) 关联租赁

截至 2022 年末，发行人与关联方的关联租赁情况如下：

表：截至 2022 年末发行人关联租赁出租情况

单位：万元

承租方名称	租赁资产种类	本期确认的租赁收入
天津矿山工程有限公司	机器设备	144.76
玉屏海创环境科技有限责任公司	房屋建筑物	1.52
湖南中联南方物联科技有限公司	运输工具	21.24
中建材信云智联科技有限公司	房屋建筑物	22.49
新疆天山建筑材料检测有限公司	房屋建筑物	-
中国建材国际工程集团有限公司	房屋建筑物	-
合计	-	190.01

表：截至 2022 年末发行人关联租赁承租情况

单位：万元

出租方名称	租赁资产种类	本期确认的租赁费
中国非金属材料南京矿山工程有限公司	机器设备	23.08
中国建材集团上海管理有限公司	房屋建筑物	2,712.16
中国建材股份有限公司	房屋建筑物	-
合计	-	2,735.24

## 3) 关联担保情况

发行人 2022 年度不存在作为担保方的担保事项。截至 2022 年末，发行人接受中国建材股份提供的担保余额为 737,707.51 万元，除此之外无其他方为发行人提供担保的情况。

#### 4) 关联方资金拆借

单位：万元

关联方	拆借金额	起始日	到期日	说明
<b>资金拆入</b>				
中国建材股份	3,610,000.00			连续年度滚动借款
中国建材集团有限公司	12,205.00	2021-12-24	2022-12-23	未到期
<b>资金拆出</b>				
连云港板桥中联水泥有限公司	1,500.00	2019-7-23	2020-7-22	逾期，截至 2022 年 12 月 31 日逾期本金及利息合计金额 75,812,443.01 元，计提坏账准备金额 42,106,094.24 元
	1,000.00	2016-10-14	2017-10-13	
	1,000.00	2015-10-15	2016-10-14	
	1,000.00	2014-10-14	2015-10-13	
	1,000.00	2015-5-15	2016-5-14	
	800.00	2014-12-24	2015-12-23	

#### 5) 关键管理人员薪酬

项目	本期发生额（万元）
关键管理人员报酬	2,736.71

#### 6) 关联方提供的金融服务情况

##### ①存贷款情况

单位：万元

关联方	项目	关联方关系	2022 年末
中国建材集团财务有限公司	存款余额	同一最终控制人	370,408.55
中国建材集团财务有限公司	贷款余额	同一最终控制人	391,500.00

##### ②资金占用费情况

单位：万元

关联方	项目	关联方关系	2022 年度
中国建材集团财务有限公司	存款利息收入	同一最终控制人	8,222.91
中国建材集团财务有限公司	贷款利息支出	同一最终控制人	6,854.86

#### 7) 关联方承诺情况

##### ①中国建材股份减值补偿承诺

发行人 2021 年采用发行股份及支付现金的方式，向中国建材股份等 26 名交易对方购买中联水泥 100.00%股权、南方水泥 85.10%股权、西南水泥 79.93%股权及中材水泥

100.00%股权（以下简称“标的资产”）。为保证发行人及全体股东利益，发行人与中国建材股份于 2021 年 3 月签署了《新疆天山水泥股份有限公司与中国建材股份有限公司之减值补偿协议》（以下简称“减值补偿协议”）。中国建材股份根据中国证监会《监管规则适用指引——上市类第 1 号》及中国证监会的监管意见就上述股权转让完成后减值补偿期间的标的资产价值作出承诺，并在标的资产出现减值时对发行人进行补偿。

减值补偿协议约定上述股权交易在 2021 年完成交割时，减值补偿期间为 2021 年、2022 年及 2023 年。本次交易标的资产的合计交易作价为 8,825,252.06 万元，在减值补偿期间每个会计年度结束之日起 3 个月内由发行人聘请评估机构对标的资产进行评估，并出具专项评估报告。根据评估结果，由发行人对标的资产的合计价值在每个会计年度进行减值测试，并聘请具有证券期货业务资格的会计师事务所出具减值测试专项审核报告（以下简称“减值测试专项审核报告”）。如标的资产在减值补偿期间任何一个会计年度的合计期末价值（具体为该会计年度期末标的资产的评估价值）较本次重组中标的资产的合计交易作价发生减值，则中国建材股份就该等减值额（以下简称“标的资产期末减值额”）以其本次重组中所获得的天山股份的股份进行补偿，补偿股份由发行人以 1 元总价回购并予以注销。

截至本募集报告出具日，标的资产 2022 年度的减值测试尚未完成。

## ②中国建材股份业绩补偿承诺

基于标的资产收购交易，为进一步保证发行人及全体股东利益，中国建材股份同发行人于 2021 年 8 月签订了《新疆天山水泥股份有限公司与中国建材股份有限公司之业绩承诺补偿协议》（以下简称“业绩承诺补偿协议”）。

业绩承诺补偿协议约定：（1）如标的资产于 2021 年完成交割，中国建材股份确认业绩承诺资产在 2021 年度、2022 年度及 2023 年度的承诺累计净利润数（仅限于标的股权对应的净利润数，且不含少数股东损益）为 3,551,824.03 万元。标的股权是指中国建材股份持有的中联水泥 100.00%的股权（对应中联水泥注册资本中的出资额为 800,000.00 万元）、南方水泥 85.10134%的股权（对应南方水泥注册资本中的出资额为 937,275.00 万元）、西南水泥 79.92845%的股权（对应西南水泥注册资本中的出资额为 933,000.00 万元）、中材水泥 100%的股权（对应中材水泥注册资本中的出资额为 185,328.00 万元）。（2）业绩承诺资产实现净利润=营业收入-营业成本-税金及附加-销售



费用-管理费用-研发费用-财务费用-所得税费用。上述实现净利润仅限于标的股权所享有的份额，且不含业绩承诺资产范围内按照上述方式计算的少数股东损益。（3）应在业绩承诺期间结束时，由发行人聘请审计机构对业绩承诺资产的实现净利润情况进行审核，并就业绩承诺资产于业绩承诺期间实际累计净利润数与承诺累计净利润数的差异情况出具专项审核意见。（4）业绩承诺补偿系中国建材股份对减值补偿协议项下的减值补偿义务的补充，仅在《减值补偿协议》项下其就减值补偿期间标的股权期末减值额应补偿金额的合计值小于本协议项下未实现的净利润金额的情况下，就差额部分以现金进行补偿。

### （3）2021 年度其他关联交易情况

#### 1) 关联受托管理情况

发行人不存在委托管理情况。发行人受托管理情况表如下：

单位：万元

委托方名称	受托方名称	受托资产	受托资产类型	受托起始日	受托终止日	托管收益定价依据	本期确认的托管收益
中国建材股份	发行人	中国建材股份持有的北方水泥有限公司全部股权	股权托管	2021-9-30	受托股权注入发行人或将受托股权转让给发行人非关联方	参考市场案例并结合托管公司实际管理现况双方协商确定	12.50

中国建材股份为切实履行其向发行人作出的避免与解决同业竞争的相关承诺，2021 年 3 月 2 日中国建材股份与天山股份签署了《关于北方水泥有限公司之股权托管协议》（以下简称“《股权托管协议》”）。中国建材股份将其所持有的北方水泥有限公司的全部股权委托发行人按照《股权托管协议》约定进行管理，并由发行人代表中国建材股份行使委托范围内的股东权利。

#### 2) 关联租赁

截至 2021 年末，发行人与关联方的关联租赁情况如下：

##### 截至 2021 年末发行人关联租赁出租情况

单位：万元

承租方名称	租赁资产种类	租赁起始日	租赁终止日	租赁收益定价依据	本期确认的租赁收入
中国建材国际工程集团有限公司	房屋建筑物	2021-1-1	2022-1-1	市场定价	29.17
临沂市中建材浚鑫光伏发电有限公司	机器设备	2021-1-1	2021-12-31	市场定价	14.76
新疆天山建筑材料检测有限公司	房屋建筑物	2021-1-1	2021-4-20	市场定价	14.32
<b>合计</b>					<b>58.26</b>

## 截至 2021 年末发行人关联租赁承租情况

单位：万元

出租方名称	租赁资产种类	租赁起始日	租赁终止日	租赁费定价依据	本期确认的租赁费
中国建材集团上海管理有限公司	房屋建筑物	2021-1-1	2023-12-31	市场定价	3,431.06
中国建材股份	房屋建筑物	2018-1-1	2021-12-31	市场定价	2,134.47
苏州混凝土水泥制品研究院有限公司	运输工具	2021-1-1	2021-12-31	市场定价	35.00
<b>合计</b>					<b>5,600.53</b>

## 3) 关联担保情况

发行人 2021 年度不存在作为担保方的担保事项。截至 2021 年末，发行人接受中国建材股份提供的担保余额为 1,398,499.53 万元，除此之外无其他方为发行人提供担保的情况。

## 4) 关联方资金拆借

单位：万元

关联方	拆借金额	起始日	到期日	说明
<b>拆入</b>				
中国建材股份	3,108,000.00	-	-	连续年度滚动借款
中国建材集团有限公司	12,205.00	2021-12-24	2022-12-23	未到期
中国建材股份	82,063.38	2020-1-1	2020-6-30	已到期归还
中国建材股份	53,513.00	2019-9-16	2020-11-2	已到期归还
中国建材股份	50,001.40	2019-1-1	2019-12-31	已到期归还
<b>拆出</b>				
连云港板桥中联水泥有限公司	1,500.00	2019-7-23	2020-7-22	逾期，截至 2021 年 12 月 31 日逾期本金及利息合计金额
	1,000.00	2016-10-14	2017-10-13	
	1,000.00	2015-10-15	2016-10-14	
	1,000.00	2014-10-14	2015-10-13	
	1,000.00	2015-5-15	2016-5-14	

关联方	拆借金额	起始日	到期日	说明
	800.00	2014-12-24	2015-12-23	72,773,057.60 元，计提坏账准备金额 32,991,563.29 元

### 5) 关键管理人员薪酬

项目	2021 年发生额（万元）
关键管理人员报酬	2,096.27

### 6) 关联方提供的金融服务情况

#### ①存贷款情况

单位：万元

关联方	项目	关联方关系	2021 年末
中国建材集团财务有限公司	存款余额	同一最终控制人	535,371.82
中国建材集团财务有限公司	贷款余额	同一最终控制人	115,300.00

#### ②资金占用费情况

单位：万元

关联方	项目	关联方关系	2021 年度
中国建材集团财务有限公司	存款利息收入	同一最终控制人	6,626.48
中国建材集团财务有限公司	贷款利息支出	同一最终控制人	4,785.92

### 7) 关联方承诺事项

#### ①中国建材股份减值补偿承诺

发行人 2021 年采用发行股份及支付现金的方式，向中国建材股份等 26 名交易对方购买中联水泥 100.00%股权、南方水泥 85.10%股权、西南水泥 79.93%股权及中材水泥 100.00%股权（以下简称“标的资产”）。为保证发行人及全体股东利益，发行人与中国建材股份于 2021 年 3 月签署了《新疆天山水泥股份有限公司与中国建材股份有限公司之减值补偿协议》（以下简称“减值补偿协议”）。中国建材股份根据中国证监会《监管规则适用指引——上市类第 1 号》及中国证监会的监管意见就上述股权转让完成后减值补偿期间的标的资产价值作出承诺，并在标的资产出现减值时对发行人进行补偿。

减值补偿协议约定上述股权交易在 2021 年完成交割时，减值补偿期间为 2021 年、2022 年及 2023 年。本次交易标的资产的合计交易作价为 8,825,252.06 万元，在减值补偿期间每个会计年度结束之日起 3 个月内由发行人聘请评估机构对标的资产进行评估，并出具专项评估报告。根据评估结果，由发行人对标的资产的合计价值在每个会计年度

进行减值测试，并聘请具有证券期货业务资格的会计师事务所出具减值测试专项审核报告（以下简称“减值测试专项审核报告”）。如标的资产在减值补偿期间任何一个会计年度的合计期末价值（具体为该会计年度期末标的资产的评估价值）较本次重组中标的资产的合计交易作价发生减值，则中国建材股份就该等减值额（以下简称“标的资产期末减值额”）以其本次重组中所获得的天山股份的股份进行补偿，补偿股份由发行人以 1 元总价回购并予以注销。截至本募集说明书摘要签署日，标的资产 2023 年度的减值测试尚未完成。

## ②中国建材股份业绩补偿承诺

基于标的资产收购交易，为进一步保证发行人及全体股东利益，中国建材股份同发行人于 2021 年 8 月签订了《新疆天山水泥股份有限公司与中国建材股份有限公司之业绩承诺补偿协议》（以下简称“业绩承诺补偿协议”）。

业绩承诺补偿协议约定：（1）如标的资产于 2021 年完成交割，中国建材股份确认业绩承诺资产在 2021 年度、2022 年度及 2023 年度的承诺累计净利润数（仅限于标的股权对应的净利润数，且不含少数股东损益）为 3,551,824.03 万元。标的股权是指中国建材股份持有的中联水泥 100.00%的股权（对应中联水泥注册资本中的出资额为 800,000.00 万元）、南方水泥 85.10134%的股权（对应南方水泥注册资本中的出资额为 937,275.00 万元）、西南水泥 79.92845%的股权（对应西南水泥注册资本中的出资额为 933,000.00 万元）、中材水泥 100%的股权（对应中材水泥注册资本中的出资额为 185,328.00 万元）。（2）业绩承诺资产实现净利润=营业收入—营业成本—税金及附加—销售费用—管理费用—研发费用—财务费用—所得税费用。上述实现净利润仅限于标的股权所享有的份额，且不含业绩承诺资产范围内按照上述方式计算的少数股东损益。（3）应在业绩承诺期间结束时，由发行人聘请审计机构对业绩承诺资产的实现净利润情况进行审核，并就业绩承诺资产于业绩承诺期间实际累计净利润数与承诺累计净利润数的差异情况出具专项审核意见。（4）业绩承诺补偿系中国建材股份对减值补偿协议项下的减值补偿义务的补充，仅在《减值补偿协议》项下其就减值补偿期间标的股权期末减值额应补偿金额的合计值小于本协议项下未实现的净利润金额的情况下，就差额部分以现金进行补偿。

## 八、重大或有事项或承诺事项

### （一）发行人对外担保情况

截至 2023 年末，发行人不存在对外担保事项。

### （二）重大未决诉讼、仲裁或行政处罚情况

#### 1、重大未决诉讼、仲裁

截至 2023 年末，发行人的重大诉讼或仲裁情况如下：

序号	案件	案由	进展情况	涉案金额 (万元)	资产查封/ 冻结情况 (如有)	判决或裁决结果 及执行情况（如 有）	是否形成 预计负债	备注
1	云南永保特种水泥有限责任公司仲裁事项	发行人子公司西南水泥在 2013 年 3 月 23 日与自然人谭国仁签署《股权转让协议》，就西南水泥收购云南永保特种水泥股份有限公司（后更名为“云南永保特种水泥有限责任公司”，以下简称“云南永保”）100% 股权事宜进行了约定。在《股权转让协议》履行过程中，出现转让方谭国仁违反《股权转让协议》的情形，西南水泥根据《股权转让协议》的约定对转让价款进行了扣减，但谭国仁对此不予认可，并向上海国际经济贸易仲裁委员会（以下简称“上海贸仲”）申请仲裁，要求支付股权转让价款余款。上海贸仲于 2018 年 6 月 26 日作出裁决，裁决要求西南水泥在扣除矿权、在建工程后续支出及未收回债权后向谭国仁支付股权转让价款余款 43,081.10 万元及逾期付款利息 38,393.93 万元。该裁决作出后，谭国仁向云南省昆明市中级人民法院（以下简称“昆明中院”）申请执行，并申请冻结了西南水泥持有云南西南水泥有限公司（现已更名为“云南天山水泥有限公司”）的股权。在昆明中院执行过程中，西南水泥提出中止执行申请，	针对谭国仁违反《股权转让协议》的事由，西南水泥向中国国际经济贸易仲裁委员会（以下简称“中国贸仲”）申请仲裁，中国贸仲于 2019 年 9 月 29 日作出部分裁决，于 2021 年 12 月 25 日作出了终局裁决，裁决谭国仁赔偿西南水泥因隐匿债务、或有负债、应收债权未实现、股权交易、工程质量缺陷造成的损失及西南水泥代付个人所得税及利息、仲裁费用等共计 103,116.31 万元。西南水泥根据仲裁结果进行了账务处理，在应付谭国仁债务金额范围内将相关赔偿计入营业外收入，同时对云南永保账面相关资产计提了减值准备。此外，针对谭国仁在控制及经营云南永保期间损害云南永保利益事由，云南永保向四川省高级人民法院提起诉讼，要求被告谭国仁等赔偿云南永保遭受的损失合计 69,461.85 万元，包括民间借贷资金 4,621.40 万元、应付债务 32,840.46 万元、工程损失 10,000.00 万元、税款 22,000.00 万元。	74,016.05	无	截至募集说明书摘要报出日，该案件仍在审理过程中。	未计入预计负债	-

序号	案件	案由	进展情况	涉案金额 (万元)	资产查封/ 冻结情况 (如有)	判决或裁决结果 及执行情况 (如 有)	是否形成 预计负债	备注
		昆明中院于 2019 年 11 月 11 日裁定中止执行。2021 年 4 月, 昆明中院裁定恢复执行。西南水泥在收到中国贸仲终局裁决后, 于 2022 年 2 月已向昆明中院提交债权债务抵消执行异议书。						
合计				74,016.05				

## 2、行政处罚

截至 2023 年末，发行人及其下属境内子公司近三年内不存在因安全生产、环境保护、产品质量、纳税等方面受到足以影响本期发行的重大处罚，发行人的融资行为未受到相关限制。

### （三）重大承诺

截至 2023 年末，发行人无需披露的重大承诺事项。

### （四）或有事项

截至 2023 年末，发行人重大未决诉讼、仲裁参见“（二）重大未决诉讼、仲裁或行政处罚情况”。

### （五）其他事项

#### 1.关于公司内部业务整合及架构调整

为优化公司运行架构，明晰各区域公司权责，整合内部资源，进一步提升公司的经营管理效率，2022 年 10 月 28 日，公司召开第八届董事会第十五次会议，审议通过《关于公司内部业务整合及架构调整的议案》，对下属区域公司进行业务整合及架构调整。

基于发行人由中联水泥、南方水泥、西南水泥、中材水泥、新疆天山 5 个水泥板块公司重组整合。根据目前 15 个区域管理公司的管理口径拟实施内部业务和股权梳理整合，理顺区域公司的股权架构，实现各区域管理公司的法人主体由新天山水泥直接持股，使得管理权与股权的统一，注册资本与资产规模、产能规模、产值相匹配，提升公司整体运营质量。

本次内部业务整合及架构调整的具体方案将有序分步开展，具体实施进度存在不确定性。在业务整合过程中可能存在一定的审核审批、资质划转和经营管理等方面的程序和相关风险。公司将严格按照相关法律法规和规定履行审批程序，科学统筹细致安排，采取积极的策略，完善各项内控制度和监督机制，防范和应对各类风险。

本次内部业务整合及架构调整，有利于优化公司运行架构和资源配置，进一步提升公司管理效率并强化各业务板块权责，使管理权与股权统一，注册资本与资产规模、产能规模、产值相匹配，助力提升公司整体运营质量效率和质量，且在公司合并报表范围内进行，不涉及合并报表范围变化，不改变公司主营业务，不会对公司的正常经营和经



营成果产生重大影响，不存在损害上市公司及全体股东利益的情形。

## 九、资产抵押、质押和其他限制用途安排

截至 2023 年末，发行人所有权或使用权受到限制的资产账面价值合计 989,369.68 万元。具体情况如下：

### 发行人所有权或使用权受到限制的资产情况

单位：万元

受限资产	账面价值	受限原因
货币资金	288,225.31	票据池保证金、矿山环境恢复治理保证金等
应收款项融资	40,127.29	质押
固定资产	87,771.93	抵押
在建工程	-	抵押
无形资产	573,245.14	抵押
合计	989,369.68	-

## 十、投资控股型架构相关情况

发行人作为投资控股型企业，主要经营成果主要来自于子公司。截至 2023 年末，发行人母公司总资产 1,266.09 亿元，净资产 813.90 亿元，资产负债率为 35.72%。2023 年度，发行人母公司营业收入 6.94 亿元，营业利润 38.19 亿元，净利润 38.41 亿元。截至 2023 年末，发行人母公司在产水泥熟料生产线 2 条，年产能 248 万吨，2023 年实现水泥销量 169.2 万吨。

### 1. 母公司资产受限情况

截至 2023 年末，母公司所有权或使用权受到限制的资产余额合计 51,361.18 万元，占发行人母公司资产的比例为 0.41%，占比较低。具体情况如下：

### 母公司所有权或使用权受到限制的资产情况

单位：万元

项目	账面价值	受限原因
其他货币资金	51,361.18	定期存款、矿山环境恢复治理保证金等
合计	51,361.18	

### 2. 母公司资金拆借情况

截至 2023 年末，发行人母公司内部拆入资金包括建材股份借款、南方水泥、西南水泥拆借/归集款等，拆出资金主要系发行人为下属子公司提供的用于日常经营的借款。

### 3. 母公司有息负债情况

截至 2021-2023 年末，母公司有息负债明细如下：

单位：亿元、%

项目	2023 年末		2022 年末		2021 年末	
	金额	占比	金额	占比	金额	占比
短期借款	-	-	6.00	4.74	-	-
一年内到期的非流动负债	11.03	4.88	0.54	0.43	7.05	17.31
长期借款	185.09	81.87	100.16	79.08	33.68	82.69
应付债券	19.97	8.83	19.95	15.75	-	-
其他应付款	10.00	4.42	-	-	-	-
<b>合计</b>	<b>226.09</b>	<b>100.00</b>	<b>126.65</b>	<b>100.00</b>	<b>40.73</b>	<b>100.00</b>

截至 2023 年末，发行人母公司债务规模水平较小，债务负担较轻，短期内偿债压力可控。

### 4. 对核心子公司控制力

2021 年，发行人采用发行股份及支付现金的方式，向中国建材等 26 名交易对方购买中联水泥 100% 股权、南方水泥 99.9274% 股权、西南水泥 95.7166% 股权及中材水泥 100% 股权。发行人经营成果主要来自于下属子公司中联水泥、南方水泥、西南水泥、中材水泥等子公司及其他发行人直接控制的区域属地子公司。上述重组子公司的具体信息如下：

序号	企业名称	注册资本（人民币万元）	持股比例
1	中国联合水泥集团有限公司	800,000.00	100%
2	南方水泥有限公司	1,101,363.34	99.9274%
3	西南水泥有限公司	1,167,294.02	95.7166%
4	中材水泥有限责任公司	185,328.00	100%

公司依据《公司法》、子公司章程以及《子公司及参股公司“三会”管理办法》的规定，规范对子公司的经营管理活动。发行人作为控股股东对子公司具有很强的控制力，可实际参与子公司日常经营、重大决策、董监高人员任命等事项。

从人员任免和考核来看，发行人通过委派控股子公司的董事、监事、高级管理人员和职能部门的业务管理人员，加强对子公司的管控。同时公司加强对子公司财务审计、管理审计、效能监察和管理人员的品绩考核，建立起较为完善的薪酬管理制度和激励约

束机制，根据考核结果实施奖惩。

从业务经营来看，发行人作为控股股东，通过派驻董事和高管可以决定子公司的经营方针和投资计划，对子公司具体经营决策进行控制。各子公司的重大业务事项、重大财务事项等第一时间上报公司管理总部，并定期取得子公司的财务报告。

从财务情况来看，发行人作为控股股东，对子公司的年度财务预算方案、决算方案进行审批，子公司各项支出都要列入预算管理。发行人有权检查各子公司的资金状况，实时了解和分析。子公司投融资行为须取得发行人批准同意。

因此，发行人能够对下属子公司在人事、财务和业务等方面进行重要决策，并对子公司实施实质性控制。

## 5.股权质押情况

截至报告期末，发行人母公司不存在将下属子公司股权质押的情况。

## 6.子公司分红政策、报告期内实际分红

在分红政策上，根据子公司章程规定，公司税后利润在弥补以前年度亏损及提取百分之十的法定公积金后，用于提取任意公积金和支付股东红利。提取任意公积金比例及支付股东红利金额由股东（即发行人）或股东会决定。由于发行人对核心子公司持股为绝对控股（超过 50%），因此可以决定核心子公司每年的分红金额。

2021-2023 年度，发行人母公司实际收到的分红金额分别为 34,724.92 万元、281,820.36 万元和 202,755.64 万元。发行人综合考虑下属子公司的经营发展、资金需求等因素决定当年分红情况。

## 7.融资渠道畅通

发行人母公司与多家国内大型金融机构建立了长期、稳固的合作关系，具有较强的间接融资能力。如果由于意外情况发行人不能及时从预期的还款来源获得足够资金，发行人可以凭借自身良好的资信状况以及与金融机构良好的合作关系，通过间接融资筹措本期债券还本付息所需资金。此外，发行人为 A 股上市公司，具有较强的资本市场直接融资能力，可通过股票、债券等获得相应融资，具备较强的直接融资能力。

综上，发行人作为投资控股型企业，对核心子公司中联水泥、南方水泥、西南水泥、中材水泥等子公司及其他发行人直接控制的区域属地子公司控制力强，子公司目前生产

经营情况良好，且分红政策、分红规模稳定。同时，发行人母公司财务状况良好，债务结构较为合理，且自身具有较强的融资能力。未来随着发行人下属子公司盈利能力不断提升，发行人本部有望持续、稳定地从其子公司获得分红，从而为本期债券本息偿付提供一定的盈利支撑。因此，投资控股型架构预计不会对本期债券偿债能力造成重大不利影响。

## 第五节 发行人及本期债券的资信状况

### 一、报告期历次主体评级、变动情况及原因

评级时间	主体信用等级	评级展望	评级公司	较前次变动的主要原因
2022 年 4 月 6 日	AAA	稳定	联合资信评估股份有限公司	发行人主体评级提升，主要是因为：1、公司于 2021 年进行了重大资产重组，兼并收购中国联合水泥集团有限公司、南方水泥有限公司、西南水泥有限公司及中材水泥有限责任公司后，公司成为中国建材股份水泥板块的最主要经营主体，成为全国水泥行业的龙头上市公司。2、重组后有望形成协同效应。公司兼并重组不仅增加了经营规模，同时有利于公司在品牌影响力、采购话语权、优秀骨干流动、先进技艺共享等方面进一步提升。3、重组后财务指标表现依然较好。公司全部债务资本化比率处于适中水平，长期偿债能力指标很强。
2022 年 9 月 13 日	AAA	稳定	联合资信评估股份有限公司	-
2022 年 12 月 22 日	AAA	稳定	联合资信评估股份有限公司	-
2023 年 5 月 18 日	AAA	稳定	联合资信评估股份有限公司	-
2024 年 4 月 15 日	AAA	稳定	联合资信评估股份有限公司	-

### 二、信用评级报告的主要事项

#### （一）信用评级结论及标识所代表的涵义

基于对公司经营风险、财务风险、外部支持等方面的综合分析评估，联合资信确定公司主体长期信用等级为 AAA，本期公司债券信用等级为 AAA，评级展望稳定。

主体及债券信用等级为 AAA，代表公司偿还债务的能力极强，基本不受不利经济环境的影响，违约概率极低。

#### （二）评级报告揭示的主要风险

**1.行业产能过剩，公司部分产品产能利用率较低。**水泥为产能过剩行业，政府主管部门和行业协会制定了错峰限产政策来维护水泥量价稳定。商品混凝土行业进入门槛低，亦为产能过剩行业。2021-2023 年，公司水泥产能利用率波动下降，商品混凝土产能利

用率较低。

**2.下游行业景气度下行。**房建工程在公司商混业务供货中占有较大比例。近三年房地产市场景气度明显下降，下游建筑材料需求的减少对公司产品销售产生了一定的负面影响，公司应收账款、存货和商誉可能继续计提坏账或减值准备。

**3.煤炭价格高企，行业竞争激烈，压缩公司利润空间。**煤炭在水泥生产成本中所占比例较高。2021-2023 年，煤炭价格高企，叠加下游需求减少和水泥价格下降，公司营业收入和利润总额分别年均复合下降 20.52%和 61.45%。

### （三）跟踪评级的有关安排

根据相关监管法规和联合资信有关业务规范，联合资信将在本期债项信用评级有效期内持续进行跟踪评级，跟踪评级包括定期跟踪评级和不定期跟踪评级。

新疆天山水泥股份有限公司应按联合资信跟踪评级资料清单的要求及时提供相关资料。联合资信将按照有关监管政策要求和委托评级合同约定在本期债项评级有效期内完成跟踪评级工作。

新疆天山水泥股份有限公司或本期债项如发生重大变化，或发生可能对新疆天山水泥股份有限公司或本期债项信用等级产生较大影响的重大事项，新疆天山水泥股份有限公司应及时通知联合资信并提供有关资料。

联合资信将密切关注新疆天山水泥股份有限公司的经营管理状况、外部经营环境及本期债项相关信息，如发现有重大变化，或出现可能对新疆天山水泥股份有限公司或本期债项信用等级产生较大影响的事项时，联合资信将进行必要的调查，及时进行分析，据实确认或调整信用评级结果，出具跟踪评级报告，并按监管政策要求和委托评级合同约定报送及披露跟踪评级报告和结果。

如新疆天山水泥股份有限公司不能及时提供跟踪评级资料，或者出现监管规定、委托评级合同约定的其他情形，联合资信可以终止或撤销评级。

## 三、发行人的资信情况

### （一）发行人获得主要贷款银行的授信及使用情况

公司与多家银行保持良好的合作关系。截至 2023 年末，公司共获得各家银行授信额度合计人民币 2,050.55 亿元，已使用授信额度 1,035.82 亿元，未使用授信额度 1,014.73

亿元，剩余授信额度充足。

截至 2023 年末发行人合并口径主要合作银行授信情况表

单位：亿元

获授信主体	授信行	授信额度	已使用额度	未使用额度
天山股份及下属子公司	农业银行	320.39	241.01	79.38
天山股份及下属子公司	建设银行	220.17	127.69	92.48
天山股份及下属子公司	进出口银行	170.50	127.91	42.59
天山股份及下属子公司	交通银行	153.91	80.83	73.09
天山股份及下属子公司	中国银行	151.93	62.11	89.82
天山股份及下属子公司	招商银行	142.79	58.09	84.70
天山股份及下属子公司	浦发银行	122.60	60.15	62.44
天山股份及下属子公司	民生银行	81.37	15.28	66.08
天山股份及下属子公司	浙商银行	78.20	2.04	76.16
天山股份及下属子公司	兴业银行	62.10	5.63	56.47
天山股份及下属子公司	工商银行	59.42	32.53	26.89
天山股份及下属子公司	邮储银行	59.41	18.12	41.29
天山股份及下属子公司	宁波银行	42.00	3.80	38.20
天山股份及下属子公司	广发银行	41.70	27.81	13.90
天山股份及下属子公司	光大银行	34.80	25.24	9.56
天山股份及下属子公司	中信银行	34.70	7.70	27.00
天山股份及下属子公司	北京银行	25.00	18.15	6.85
天山股份及下属子公司	平安银行	24.00	10.25	13.75
天山股份及下属子公司	华夏银行	23.00	11.24	11.76
天山股份及下属子公司	杭州银行	14.00	8.40	5.60
天山股份及下属子公司	财务公司	98.90	46.43	52.47
天山股份及下属子公司	其他金融机构	89.68	45.40	44.27
合计		<b>2,050.55</b>	<b>1,035.82</b>	<b>1,014.73</b>

## （二）发行人及主要子公司报告期内债务违约记录及有关情况

报告期内，发行人及其主要子公司不存在债务违约记录。

## （三）发行人及子公司报告期内已发行的境内外债券情况

报告期内，发行人及子公司已发行的境内外债券情况如下：

单位：年、亿元、%

序号	债券简称	发行方式	发行日期	回售日期	到期日期	债券期限	发行规模	发行利率	债券余额	募集资金用途	存续及偿还情况
1	22 天山 01	公募	2022-09-20	-	2025-09-22	3	20.00	2.68	20.00	偿还有息债务	存续中
2	21 西南 02	公募	2021-04-20	-	2026-04-22	5	6.00	3.94	6.00	偿还有息债务	存续中
3	21 西南 01	公募	2021-04-20	-	2024-04-22	3	14.00	3.59	14.00	偿还有息债务	存续中
4	23 南方 01	公募	2023-11-21	-	2026-11-23	3	5.00	2.95	5.00	偿还有息债务	存续中
5	21 南方 06	公募	2021-08-05	-	2026-08-09	5	15.00	3.43	15.00	偿还有息债务、补充流动资金	存续中
6	21 南方 05	公募	2021-08-05	-	2024-08-09	3	8.00	3.07	8.00	偿还有息债务、补充流动资金	存续中
7	21 南方 03	公募	2021-06-10	-	2024-06-15	3	7.00	3.47	7.00	偿还有息债务、补充流动资金	存续中
8	21 南方 02	公募	2021-04-07	-	2026-04-09	5	8.00	3.92	8.00	偿还有息债务	存续中
9	21 南方 01	公募	2021-04-07	-	2024-04-09	3	12.00	3.59	12.00	偿还有息债务	存续中
公募公司债券小计		-	-	-	-	-	<b>95.00</b>	-	<b>95.00</b>	-	-
10	23 天山水泥 SCP001	公募	2023-06-05	-	2023-09-14	100D	8.00	2.18	-	偿还有息债务	已兑付
11	23 南方水泥 SCP001	公募	2023-11-13	-	2023-12-28	44D	3.00	2.20	-	偿还有息债务	已兑付
12	22 南方水泥 SCP003	公募	2022-08-16	-	2022-11-11	86D	10.00	1.55	-	借新还旧	已兑付
13	22 南方水泥 SCP002	公募	2022-07-12	-	2022-10-28	107D	10.00	1.70	-	借新还旧	已兑付
14	22 南方水泥 SCP001	公募	2022-06-06	-	2022-09-23	108D	10.00	2.00	-	借新还旧	已兑付
15	21 南方水泥 SCP002	公募	2021-07-14	-	2021-08-20	36D	5.00	2.20	-	偿还有息债务	已兑付
16	21 南方水泥 SCP001	公募	2021-06-07	-	2021-08-06	58D	8.00	2.70	-	偿还有息债务	已兑付
17	23 西南水泥 SCP004	公募	2023-11-24	-	2024-06-07	193D	15.00	2.59	15.00	借新还旧	存续中
18	23 西南水泥 SCP003	公募	2023-10-20	-	2024-07-19	270D	5.00	2.52	5.00	借新还旧	存续中
19	23 西南水泥 SCP002	公募	2023-06-16	-	2023-10-25	128D	10.00	2.05	-	借新还旧	已兑付



序号	债券简称	发行方式	发行日期	回售日期	到期日期	债券期限	发行规模	发行利率	债券余额	募集资金用途	存续及偿还情况
20	23 西南水泥 SCP001	公募	2023-03-06	-	2023-12-01	269D	12.00	2.59	-	偿还有息债务、补充流动资金	已兑付
21	22 西南水泥 SCP005	公募	2022-12-05	-	2023-04-28	143D	10.00	2.40	-	借新还旧	已兑付
22	22 西南水泥 SCP004	公募	2022-10-31	-	2023-06-22	234D	10.00	1.89	-	借新还旧	已兑付
23	22 西南水泥 SCP003	公募	2022-08-15	-	2022-12-23	129D	6.00	1.55	-	借新还旧	已兑付
24	22 西南水泥 SCP002	公募	2022-07-14	-	2022-11-04	109D	10.00	1.80	-	借新还旧	已兑付
25	22 西南水泥 SCP001	公募	2022-06-09	-	2022-12-09	179D	10.00	2.05	-	借新还旧	已兑付
26	21 西南水泥 MTN001	公募	2021-08-19	-	2024-08-23	3	5.00	3.14	5.00	偿还有息债务、借新还旧	存续中
27	21 西南水泥 SCP001	公募	2021-04-22	-	2021-07-23	88D	10.00	2.50	-	偿还有息债务	已兑付
28	21 联合水泥 SCP005	公募	2021-11-01	-	2022-06-30	240D	10.00	2.63	-	偿还有息债务	已兑付
29	21 联合水泥 SCP004	公募	2021-10-29	-	2022-07-29	270D	10.00	2.65	-	偿还有息债务	已兑付
30	21 联合水泥 SCP003	公募	2021-10-13	-	2022-04-20	188D	10.00	2.54	-	偿还有息债务	已兑付
31	21 联合水泥 SCP002	公募	2021-10-11	-	2022-03-24	163D	10.00	2.55	-	偿还有息债务	已兑付
32	21 联合水泥 SCP001	公募	2021-07-02	-	2022-04-01	269D	10.00	2.97	-	偿还有息债务	已兑付
债务融资工具小计		-	-	-	-	-	<b>207.00</b>	-	<b>25.00</b>	-	-
33	21 中联 A1	私募	2021-12-22	-	2022-07-21	211D	7.02	2.95	-	-	已兑付
34	PR 中联 A2	私募	2021-12-22	-	2023-10-27	1.8466	2.77	3.43	-	-	已兑付
35	21 中联 B	私募	2021-12-22	-	2023-10-27	1.8466	0.67	-	-	-	已兑付
36	23 华东优	私募	2023-12-21	-	2024-09-27	0.7699	0.46	3.10	1.66	-	存续中
37	23 华东次	私募	2023-12-21	-	2024-12-27	1.0192	9.64	-	0.46	-	存续中
资产支持证券小计		-	-	-	-	-	<b>20.55</b>	-	<b>2.12</b>	-	-
合计		-	-	-	-	-	<b>322.55</b>	-	<b>122.12</b>	-	-

#### （四）发行人及子公司已申报尚未发行的债券情况（除本次公司债外）

截至募集说明书摘要签署日，发行人及其合并范围内子公司已获注册/备案尚未发行的债券情况如下：

单位：亿元

主体名称	获取批文场所	债券产品类型	批文额度	剩余未发行额度	募集资金用途	批文到期日
新疆天山水泥股份有限公司	银行间	SCP	150	150	偿还有息债务及补充流动资金	2025/3/27
中国联合水泥集团有限公司	银行间	SCP	80	80	偿还有息债务	2024/9/14
南方水泥有限公司	银行间	SCP	70	70	偿还有息债务	2025/10/18
华东材料有限公司	交易所	ABS	30	19.9	-	2025/11/27
合计	-	-	330	319.90	-	-

### （五）发行人及子公司报告期末存续的境内外债券情况

截至报告期末，发行人及其合并范围内子公司已发行尚未兑付债券情况如下：

单位：年、亿元、%

序号	债券简称	发行方式	发行日期	回售日期	到期日期	债券期限	发行规模	发行利率	债券余额	募集资金用途
1	22 天山 01	公募	2022/9/20	-	2025/9/22	3	20.00	2.68	20.00	偿还有息债务
2	21 西南 02	公募	2021/4/20	-	2026/4/22	5	6.00	3.94	6.00	偿还有息债务
3	21 西南 01	公募	2021/4/20	-	2024/4/22	3	14.00	3.59	14.00	偿还有息债务
4	23 南方 01	公募	2023/11/21	-	2026/11/23	3	5.00	2.95	5.00	偿还有息债务
5	21 南方 06	公募	2021/8/5	-	2026/8/9	5	15.00	3.43	15.00	偿还有息债务、补充流动资金
6	21 南方 05	公募	2021/8/5	-	2024/8/9	3	8.00	3.07	8.00	偿还有息债务、补充流动资金
7	21 南方 03	公募	2021/6/10	-	2024/6/15	3	7.00	3.47	7.00	偿还有息债务、补充流动资金
8	21 南方 02	公募	2021/4/7	-	2026/4/9	5	8.00	3.92	8.00	偿还有息债务
9	21 南方 01	公募	2021/4/7	-	2024/4/9	3	12.00	3.59	12.00	偿还有息债务
公募公司债券小计		-	-	-	-	-	95.00	-	95.00	-
10	23 西南水泥 SCP004	公募	2023/11/24	-	2024/6/7	193D	15.00	2.59	15.00	借新还旧
11	23 西南水泥 SCP003	公募	2023/10/20	-	2024/7/19	270D	5.00	2.52	5.00	借新还旧
12	21 西南水泥 MTN001	公募	2021-08-19	-	2024-08-23	3	5.00	3.14	5.00	偿还有息债务、借新还旧
债务融资工具小计		-	-	-	-	-	25.00	-	25.00	-
13	23 华东优	私募	2023-12-21	-	2024-09-27	0.7699	0.46	3.10	1.66	-
14	23 华东次	私募	2023-12-21	-	2024-12-27	1.0192	9.64	-	0.46	-
资产支持证券小计		-	-	-	-	-	10.10	-	2.12	-
合计		-	-	-	-	-	130.10	-	122.12	-

### （六）发行人及重要子公司失信情况

截至本募集说明书摘要出具日，发行人与主要客户发生业务往来时，未发生严重违

约现象。发行人和重要子公司未存在因严重违法、失信行为被列为失信被执行人、失信生产经营单位或者其它失信单位等情况。

#### （七）本期发行后累计公开发行公司债券余额及其占发行人最近一期净资产的比例

截至本募集说明书摘要出具日，发行人公开发行公司债券余额为 83 亿元，本期 20 亿元公司债券发行后，发行人累计公开发行公司债券余额为 103 亿元，占发行人最近一期末净资产的比例为 10.24%。

## 第六节 备查文件

### 一、备查文件内容

1. 发行人 2021-2023 年度经审计的财务报告；
2. 主承销商出具的核查意见；
3. 发行人律师出具的法律意见书；
4. 信用评级机构出具的资信评级报告；
5. 债券持有人会议规则；
6. 债券受托管理协议；
7. 中国证监会同意注册的文件。

### 二、备查文件查阅地点

在本期公开发行公司债券发行期内，投资者可以至发行人和牵头主承销商处查阅募集说明书及其摘要和上述备查文件，或访问债券转让交易场所网站查阅募集说明书及其摘要和及相关文件。

#### 1. 新疆天山水泥股份有限公司

办公地址：上海市浦东新区世博馆路 70 号中国建材大厦 8 楼

联系人：余杨

电话号码：021-68989191

传真号码：021-68989042

邮政编码：200126

#### 2. 中信证券股份有限公司

办公地址：北京市朝阳区亮马桥路 48 号中信证券大厦 22 层

联系人：姜琪、马凯、闫嘉璇、朱雅各、姜家荣、彭雨竹

联系电话：010-60837679

传真：010-60833504

邮政编码：100026

### 三、备查文件查询网站

投资者可以自本期债券募集说明书公告之日起登陆深圳证券交易所网站（<http://www.szse.cn/>）查阅募集说明书及其摘要。