

立信  
(特殊  
文件)

山东科汇电力自动化股份有限公司

募集资金存放与使用情况  
专项报告的鉴证报告

2023年度

您可使用手机“扫一扫”或进入“注册会计师行业统一监管平台 (<http://acc.mof.gov.cn>)”进行查验。

报告编码: 沪244QBAGME



## 关于山东科汇电力自动化股份有限公司 2023年度募集资金存放与使用情况 专项报告的鉴证报告

信会师报字[2024]第ZA11929号

### 山东科汇电力自动化股份有限公司全体股东：

我们接受委托，对后附的山东科汇电力自动化股份有限公司（以下简称：科汇股份）2023年度募集资金存放与使用情况专项报告（以下简称：募集资金专项报告）执行了合理保证的鉴证业务。

#### 一、董事会的责任

科汇股份董事会的责任是按照中国证券监督管理委员会《上市公司监管指引第2号——上市公司募集资金管理和使用的监管要求（2022年修订）》（证监会公告〔2022〕15号）、《上海证券交易所科创板上市公司自律监管指引第1号——规范运作》以及《上海证券交易所上市公司自律监管指南第1号——公告格式》的相关规定编制募集资金专项报告。这种责任包括设计、执行和维护与募集资金专项报告编制相关的内部控制，确保募集资金专项报告真实、准确、完整，不存在虚假记载、误导性陈述或重大遗漏。

#### 二、注册会计师的责任

我们的责任是在执行鉴证工作的基础上对募集资金专项报告发表鉴证结论。

#### 三、工作概述

我们按照《中国注册会计师其他鉴证业务准则第3101号——历史财务信息审计或审阅以外的鉴证业务》的规定执行了鉴证业务。该准则要求我们遵守职业道德规范，计划和实施鉴证工作，以对募集资金专项报告是否在所有重大方面按照中国证券监督管理委员会《上市公司监管指引第2号——上市公司募集资金管理和使用的监管要求（2022年修订）》（证监会公告〔2022〕15号）、《上海证券交易所科创板上市公司自律监管指引第1号——规范运作》以及《上海证券



交易所上市公司自律监管指南第1号——公告格式》的相关规定编制，如实反映科汇股份2023年度募集资金存放与使用情况获取合理保证。在执行鉴证工作过程中，我们实施了包括询问、检查会计记录等我们认为必要的程序。我们相信，我们的鉴证工作为发表鉴证结论提供了合理的基础。

#### 四、鉴证结论

我们认为，科汇股份2023年度募集资金存放与使用情况专项报告在所有重大方面按照中国证券监督管理委员会《上市公司监管指引第2号——上市公司募集资金管理和使用的监管要求（2022年修订）》（证监会公告〔2022〕15号）、《上海证券交易所科创板上市公司自律监管指引第1号——规范运作》以及《上海证券交易所上市公司自律监管指南第1号——公告格式》的相关规定编制，如实反映了科汇股份2023年度募集资金存放与使用情况。

#### 五、报告使用限制

本报告仅供科汇股份为披露2023年年度报告的目的使用，不得用作任何其他目的。



中国注册会计师：

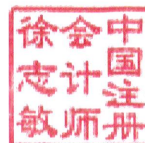

中国注册会计师：



中国·上海

二〇二四年四月二十四日





## 山东科汇电力自动化股份有限公司 2023年度募集资金存放与使用情况专项报告

根据中国证券监督管理委员会《上市公司监管指引第2号——上市公司募集资金管理和使用的监管要求（2022年修订）》（证监会公告〔2022〕15号）、《上海证券交易所科创板上市公司自律监管指引第1号——规范运作》以及《上海证券交易所上市公司自律监管指南第1号——公告格式》的相关规定，本公司就2023年度募集资金存放与使用情况作如下专项报告：

### 一、 募集资金基本情况

#### （一） 实际募集资金金额、资金到位情况

根据中国证券监督管理委员会《关于同意山东科汇电力自动化股份有限公司首次公开发行股票注册的批复》（证监许可〔2021〕1499号），并经上海证券交易所同意，公司首次公开发行人民币普通股（A股）股票2,617万股，每股发行价格9.56元，募集资金总额为人民币250,185,200.00元；扣除承销、保荐费用人民币29,245,283.02元（不考虑增值税），实际收到募集资金人民币220,939,916.98元，扣除公司为发行普通股（A股）所支付的中介费、信息披露费等其他发行费用人民币19,282,662.77元（不考虑增值税），实际募集资金净额为人民币201,657,254.21元。上述募集资金已全部到账，并经立信会计师事务所（特殊普通合伙）审验，于2021年6月8日出具了信会师报字〔2021〕第ZA14925号验资报告。公司已对募集资金进行专户管理，并与募集资金专户开户银行、保荐机构签订了《募集资金专户存储三方监管协议》；与公司全资子公司、募集资金专户开户银行、保荐机构签订了《募集资金专户存储四方监管协议》。

#### （二） 2023年度募集资金使用及结余情况

截至2023年12月31日，公司累计使用募集资金75,737,799.16元，含置换预先投入到募集资金项目的自筹资金12,380,387.06元、直接利用募集资金投入募投项目63,357,412.10元；使用暂时闲置资金投资实现的收益、利息收入5,734,887.79元；支付手续费13,061.96元；支付用于临时补充流动资金75,000,000.00元，收回临时补充流动资金45,000,000.00元。

截至2023年12月31日，配套募集资金专户账面余额为101,641,280.88元，具体情况如下：

项目	募集资金专户发生情况
募集资金总额	250,185,200.00





项目	募集资金专户发生情况
减：保荐承销费	29,245,283.02
募集资金初始金额	220,939,916.98
减：其他发行费用	19,037,735.85
减：置换以自筹资金预先支付的发行费用	244,926.92
实际募集资金净额	201,657,254.21
加：利息收入	1,544,897.92
加：暂时闲置资金投资实现的收益	4,189,989.87
减：置换预先投入到募集资金项目的自筹资金	12,380,387.06
减：累计投入募投项目	63,357,412.10
其中：截至 2022 年 12 月 31 日累计投入募投项目	56,118,388.66
本期投入募投项目	7,239,023.44
减：临时补充流动资金	75,000,000.00
加：收回临时补充流动资金	45,000,000.00
减：手续费	13,061.96
截至 2023 年 12 月 31 日募集资金余额	101,641,280.88

## 二、募集资金管理情况

### (一) 募集资金的管理情况

为规范募集资金的管理和使用，保护投资者权益。依照《中华人民共和国公司法》、《中华人民共和国证券法》、《上市公司监管指引第 2 号—上市公司募集资金管理和使用的监管要求》、《上海证券交易所科创板股票上市规则》、《上海证券交易所科创板上市公司自律监管规则适用指引第 1 号—规范运作》等相关法律法规和中国证券监督管理委员会有关规范性文件，集合公司实际情况，公司制定了《山东科汇电力自动化股份有限公司募集资金管理制度》，公司依照该制度对募集资金实行专户储存，专款专用。

### (二) 募集资金三（四）方监管协议情况

根据《山东科汇电力自动化股份有限公司募集资金管理制度》及上海证券交易所有关规定，2021 年 5 月 21 日公司、保荐机构国海证券股份有限公司（以下简称“保荐机构”）与兴业银行股份有限公司淄博分行签订了《募集资金专户存储三方监管协议》。2021 年 5 月 28 日公司、保荐机构分别与中国建设银行股份有限公司淄博高新支行、交通银行股份有限公司淄博分行签订了《募集资金专户存储三方监管协议》。2021 年



6月4日公司、保荐机构与中国工商银行股份有限公司淄博张店支行签订了《募集资金专户存储三方监管协议》。公司、公司全资子公司青岛科汇电气有限公司、保荐机构与青岛银行股份有限公司淄博分行共同签订了《募集资金专户存储四方监管协议》。上述《募集资金专户存储三方监管协议》及《募集资金专户存储四方监管协议》明确了各方的权利和义务，协议主要条款与上海证券交易所《募集资金专户存储三方监管协议（范本）》不存在重大差异。截至2023年12月31日，上述监管协议履行正常。

### (三) 募集资金专户存储情况

截至2023年12月31日，募集资金专户存储情况如下：

公司	开户行	银行账户	募集资金余额	监管类型
山东科汇电力自动化股份有限公司	中国工商银行股份有限公司淄博张店支行	1603002129200388562	44,908,468.76	三方监管
青岛科汇电气有限公司	青岛银行股份有限公司淄博分行	852010200584219	3,178,305.49	四方监管
山东科汇电力自动化股份有限公司	中国建设银行股份有限公司淄博高新支行	37050163884100001876	52,395,270.12	三方监管
山东科汇电力自动化股份有限公司	交通银行股份有限公司淄博体育馆支行	373899991013000312646	1,113,798.52	三方监管
山东科汇电力自动化股份有限公司	兴业银行股份有限公司淄博分行	379010100100859451	45,437.99	
合计			101,641,280.88	

注1：青岛科汇电气有限公司系山东科汇电力自动化股份有限公司的子公司，因此在青岛科汇电气有限公司设有四方监管账户。

注2：公司于2022年2月15日在兴业银行股份有限公司淄博分行开立了募集资金购买理财产品一般结算账户379010100100859451，用于暂时闲置募集资金现金管理用途。公司于2023年11月1日将上述一般结算账户撤销并将该账户开立为募集资金购买理财产品专用结算账户，并于2024年1月5日与保荐机构及兴业银行股份有限公司淄博分行签订了《募集资金专户存储三方监管协议》。





### 三、 本年度募集资金的实际使用情况

本年内，本公司募集资金实际使用情况如下：

#### (一) 募集资金投资项目（以下简称“募投项目”）的资金使用情况

本公司 2023 年度募集资金实际使用情况详见附表 1《募集资金使用情况对照表》。

#### (二) 募投项目先期投入及置换情况

2023 年度，公司不存在募投项目先期投入及置换情况。

#### (三) 用闲置募集资金暂时补充流动资金情况

公司于 2022 年 4 月 19 日召开第三届董事会第二十一次会议和第三届监事会第十七次会议，审议通过了《关于使用部分闲置募集资金临时补充流动资金的议案》。同意公司在确保募投项目按进度实施的前提下，使用额度不超过人民币 4,000.00 万元的部分闲置募集资金临时补充流动资金，使用期限为自公司董事会审议通过之日起 12 个月内，到期后归还至募集资金专用账户。公司独立董事、监事会对上述事项发表了明确的同意意见，保荐机构出具了明确的核查意见。公司履行的审批程序符合相关法律法规的规定，符合监管部门的相关要求。

截至 2023 年 3 月 25 日，公司已将上述临时补充流动资金的 3,500.00 万元闲置募集资金全部归还至募集资金专用账户，并将上述募集资金的归还情况通知了保荐机构和保荐代表人。

公司于 2023 年 4 月 19 日召开第四届董事会第二次会议和第四届监事会第二次会议，审议通过了《关于使用部分闲置募集资金临时补充流动资金的议案》。同意公司在确保募投项目按进度实施的前提下，使用额度不超过人民币 4,000.00 万元的部分闲置募集资金临时补充流动资金，使用期限为自公司董事会审议通过之日起 12 个月内，到期后归还至募集资金专用账户。公司独立董事、监事会对上述事项发表了明确的同意意见，保荐机构出具了明确的核查意见。公司履行的审批程序符合相关法律法规的规定，符合监管部门的相关要求。公司于 2023 年 6 月 30 日将上述用于暂时补充流动资金的募集资金中的 200.00 万元提前归还至募集资金专户；公司于 2023 年 8 月 17 日将上述用于暂时补充流动资金的募集资金中的 800.00 万元提前归还至募集资金专户。截至 2023 年 12 月 31 日，公司使用闲置募集资金暂时补充流动资金金额为人民币 3,000.00 万元。

截至 2024 年 4 月 9 日，公司已将上述临时补充流动资金的 3,000.00 万元闲置募集资金全部归还至募集资金专用账户，并将上述募集资金的归还情况通知了保荐机构和保荐代表人。





#### (四) 对闲置募集资金进行现金管理，投资相关产品情况

2022年7月18日，公司第三届董事会第二十三次会议、第三届监事会第十九次会议，分别审议通过了《关于使用部分暂时闲置募集资金进行现金管理的议案》，同意公司在确保不影响公司正常经营、不影响募集资金投资项目建设和募集资金使用计划的前提下，使用额度不超过人民币12,000.00万元（含本数）的部分暂时闲置募集资金进行现金管理，在上述额度内，资金可循环滚动使用，授权使用期限为董事会审议通过该事项之日起12个月内。

2023年7月6日，公司第四届董事会第六次会议、第四届监事会第五次会议，分别审议通过了《关于使用部分暂时闲置募集资金进行现金管理的议案》，同意公司在确保不影响公司正常经营、不影响募集资金投资项目建设和募集资金使用计划的前提下，使用额度不超过人民币12,000.00万元（含本数）的部分暂时闲置募集资金进行现金管理，在上述额度内，资金可循环滚动使用，授权使用期限为董事会审议通过该事项之日起12个月内。

公司严格按照相关规定严格控制风险，使用部分暂时闲置募集资金购买安全性高、满足保本要求、流动性好的产品，包括但不限于购买保本型理财产品、结构性存款、大额存单、定期存款、通知存款、协定存款等。

公司现金管理所得收益归公司所有，将优先用于公司日常经营所需的流动资金，并严格按照中国证监会及上海证券交易所关于募集资金监管措施的要求管理和使用，现金管理到期后将归还至募集资金专户。

2023年度，公司利用闲置募集资金进行现金管理，滚动累计金额共计人民币56,400.00万元，单日最高投入金额为10,100.00万元，获得收益合计人民币123.76万元。其中，利用募集资金专户进行现金管理的累计金额为31,600.00万元，利用募集资金购买理财产品专用结算账户进行现金管理的累计金额为24,800.00万元，具体情况如下：



山东科汇电力自动化股份有限公司  
2023年度  
募集资金存放与使用情况的专项报告

序号	受托方名称	产品名称	购买日	到期日	赎回本金(万元)	年化收益率	是否到期 赎回	收益金额(万元)
1	中国工商银行股份有限公司淄博张店支行	单位结构性存款	2023/1/20	2023/1/31	3,000.00	2.69%	是	2.66
2	中国工商银行股份有限公司淄博张店支行	单位结构性存款	2023/2/8	2023/2/27	3,500.00	2.79%	是	5.36
3	中国工商银行股份有限公司淄博张店支行	单位结构性存款	2023/3/15	2023/3/31	3,500.00	2.39%	是	3.90
4	中国工商银行股份有限公司淄博张店支行	单位结构性存款	2023/4/14	2023/4/27	4,500.00	2.73%	是	4.71
5	中国工商银行股份有限公司淄博张店支行	单位结构性存款	2023/5/15	2023/5/20	4,600.00	1.93%	是	4.87
6	中国工商银行股份有限公司淄博张店支行	单位结构性存款	2023/6/7	2023/6/29	4,500.00	2.36%	是	6.69
7	中国工商银行股份有限公司淄博张店支行	单位结构性存款	2023/7/28	2023/8/29	4,000.00	1.85%	是	6.70
8	中国工商银行股份有限公司淄博张店支行	单位结构性存款	2023/10/30	2023/12/4	4,000.00	2.62%	是	10.32
9	兴业银行股份有限公司淄博分行	34 天封闭式产品	2023/1/17	2023/2/20	1,000.00	2.65%	是	2.54
10	兴业银行股份有限公司淄博分行	30 天封闭式产品	2023/4/17	2023/5/17	4,000.00	2.64%	是	8.98
11	兴业银行股份有限公司淄博分行	35 天封闭式产品	2023/5/19	2023/6/25	4,000.00	2.68%	是	10.28
12	兴业银行股份有限公司淄博分行	34 天封闭式产品	2023/5/22	2023/6/25	500.00	2.59%	是	1.24
13	兴业银行股份有限公司淄博分行	92 天封闭式产品	2023/7/20	2023/10/20	2,000.00	2.56%	是	13.21
14	兴业银行股份有限公司淄博分行	31 天封闭式产品	2023/8/11	2023/9/11	2,000.00	2.43%	是	4.26
15	兴业银行股份有限公司淄博分行	52 天封闭式产品	2023/11/3	2023/12/25	4,500.00	2.37%	是	15.51
16	兴业银行股份有限公司淄博分行	中信证券信智安盈系列(1164)期	2023/3/2	2023/6/2	1,000.00	1.97%	是	5.01
17	兴业银行股份有限公司淄博分行	中信证券保本增益系列 2983 期	2023/6/9	2023/6/26	1,000.00	1.73%	是	0.81



山东科汇电力自动化股份有限公司  
2023年度  
募集资金存放与使用情况的专项报告

序号	受托方名称	产品名称	购买日	到期日	赎回本金 (万元)	年化收益率	是否到期 赎回	收益金额 (万元)
18	兴业银行股份有限公司淄博分行	中信证券保本增益系列 3025 期	2023/6/28	2023/7/12	800.00	2.45%	是	0.75
19	兴业银行股份有限公司淄博分行	中信证券保本增益系列 3091 期	2023/7/20	2023/7/31	1,000.00	1.98%	是	0.60
20	兴业银行股份有限公司淄博分行	中信证券保本增益系列 3126 期	2023/8/1	2023/8/16	1,000.00	1.96%	是	0.81
21	兴业银行股份有限公司淄博分行	联储证券储端 1 号 235 期	2023/1/17	2023/4/14	2,000.00	3.02%	是	14.55
	合计				56,400.00			123.76





(五) 用超募资金永久补充流动资金或归还银行贷款情况

截至 2023 年 12 月 31 日，本公司不存在用超募资金永久补充流动资金或归还银行贷款情况。

(六) 超募资金用于在建项目及新项目（包括收购资产等）的情况

截至 2023 年 12 月 31 日，本公司不存在超募资金用于在建项目及新项目（包括收购资产等）的情况。

(七) 节余募集资金使用情况

截至 2023 年 12 月 31 日，本公司不存在将节余募集资金用于其他募投项目或非募投项目的情况。

(八) 募集资金使用的其他情况

(1) 公司于 2023 年 5 月 26 日召开第四届董事会第四次会议和第四届监事会第四次会议，审议通过了《关于募投项目延期的议案》。同意公司对部分募投项目达到预定可使用状态的时间进行调整，具体如下：

序号	项目名称	变更前预计达到可使用状态日期	变更后预计达到可使用状态日期
1	智能电网故障监测与自动化产品升级项目	2023 年 6 月	2024 年 6 月
2	现代电气自动化技术研究院建设项目	2023 年 6 月	2024 年 6 月
3	基于 SRD 的智慧工厂管理系统产业化项目	2023 年 6 月	2024 年 6 月
4	营销网络及信息化建设项目	2023 年 6 月	2024 年 6 月

公司独立董事、监事会对上述事项发表了明确的同意意见，保荐机构出具了明确的核查意见。

(2) 公司于 2023 年 7 月 17 日召开第四届董事会第七次会议、第四届监事会第六次会议，审议通过了《关于暂时调整募投项目闲置场地用途的议案》。同意在不对公司生产经营和经济效益产生影响的情况且在满足现有智能电网故障监测与自动化业务生产需求的情况下将闲置场地暂时用于磁阻电机业务。公司独立董事、监事会对上述事项发表了明确的同意意见，保荐机构出具了明确的核查意见。



#### 四、变更募投项目的资金使用情况

公司于2023年12月28日召开第四届董事会第十三次会议、第四届监事会第十次会议，审议通过了《关于部分募投项目变更和延期的议案》。同意在不改变募集资金投入总额，不对募投项目的实施造成实质性的影响，不变相改变募集资金投向和损害股东利益的情况下，对“智能电网故障监测与自动化产品升级项目”、“现代电气自动化技术研究院建设项目”和“基于SRD的智慧工厂管理系统产业化项目”的募集资金使用规划进行调整。投入募集资金具体变更情况如下：

序号	项目名称	本次变更前 项目总投资 (万元)	本次变更前拟投 入募集资金金额 (万元)	本次主要变更	本次变更后项目总 投资(万元)	本次变更后拟投 入募集资金金额 (万元)
1	智能电网故障 监测与自动化 产品升级项目	6,994.52	6,565.73	调整投资结构	6,994.52	6,565.73
2	现代电气自动 化技术研究院 建设项目	5,801.24	3,300.00	增加实施主体：科汇股 份；增加实施地点：山东 省淄博市；调整项目总投 资额和投资结构	3,307.77	3,300.00
3	基于SRD的 智慧工厂管理 系统产业化项 目	5,649.29	5,100.00	募投项目变更，实施新募 投资项目：磁阻电机产业基 地项目	5,618.81	5,100.00
4	营销网络及信 息化建设项目	2,554.95	1,700.00	不调整	2,554.95	1,700.00
5	补充流动资金	4,000.00	3,500.00	已结项，不调整	4,000.00	3,500.00
	合计	25,000.00	20,165.73		22,476.05	20,165.73

相关变更的情况说明如下：

- “智能电网故障监测与自动化产品升级项目”在设计产能未发生重大变化的基础上调整内部投资结构及实施进度，达到预定可使用状态日期延长至2025年6月。
- “现代电气自动化技术研究院建设项目”投资总额、投资结构，变更部分募集资金投资项目实施主体、实施地点及实施进度，具体调整有：（1）将“现代电气自动化技术研究院建设项目”的部分建设内容“高速电机试验室”和“高压试验室”的实施地点由青岛变更到淄博；（2）项目实施方式由自建厂房变更为



利用部分现有厂房，并将以自有资金对前期已投入的建筑工程费和公辅设施购置费拟进行置换，置换金额 7,731,669.10 元；（3）调整内部投资结构以满足实施方式的变动；（4）增加科汇股份为项目实施主体，并开立募集资金专项账户。变更后，项目总投资额由原定的 5,801.24 万元调整为 3,307.77 万元，项目整体投资规模有所调减，其中使用募集资金投资 3,300.00 万元的总额不变，不足部分分公司将以自有资金投入。项目达到预定可使用状态日期延长至 2025 年 6 月。

3. “基于 SRD 的智慧工厂管理系统产业化项目”变更投入至“磁阻电机产业基地项目”，具体调整有：（1）项目实施方式由利用现有厂房变更为自建厂房；（2）调整内部投资结构以满足实施方式的变动；（3）项目实施主体由科汇股份变更为全资子公司淄博科汇电机有限公司，并开立募集资金专项账户。变更后，项目总投资额为 5,618.81 万元（不包含前期已投入的 80.75 万元），其中使用募集资金投资 5,100.00 万元的总额不变，不足部分分公司将以自有资金投入。项目达到预定可使用状态日期延长至 2026 年 1 月。

公司独立董事、监事会及保荐机构国海证券股份有限公司对上述事项发表了明确的同意意见。2024 年 1 月 15 日，公司 2024 年第一次临时股东大会决议通过了《关于部分募投项目变更和延期的议案》。

公司 2023 年度募集资金投资项目变更情况详见附表 2《变更募集资金投资项目情况表》。

## 五、 募集资金使用及披露中存在的问题

（1）公司存在未履行决策和披露义务的情况下将募投项目“现代电气自动化技术研究院建设项目”部分场地进行对外出租的情形。截至 2023 年 6 月，公司已将募投项目“现代电气自动化技术研究院建设项目”实施场所暂时对外出租部分全部收回，上述事项已整改完毕。

（2）公司未实际投入使用的超募资金账户长时间未完成注销，以及管理募集资金购买理财产品的账户性质为一般结算账户，未设置专项账户集中管理，导致公司未准确披露募集资金账户及资金使用情况。截至目前，公司已将上述理财专用结算账户的账户性质由一般结算账户变更为专用结算账户，并与保荐机构、开户银行签署三方监管协议，切实加强对募集资金理财专用结算账户的监管。





## 六、 专项报告的批准报出

本专项报告于2024年4月24日经董事会批准报出。

- 附表：1、募集资金使用情况对照表  
2、变更募集资金投资项目情况表

山东科汇电力自动化股份有限公司



二〇二四年四月二十四日



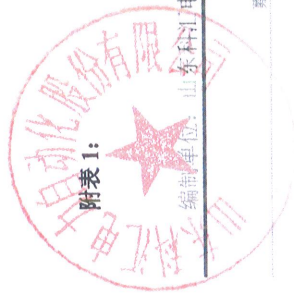

附表 1:

募集资金使用情况对照表

编制单位: 山东科汇电力自动化股份有限公司

2023 年度

单位: 万元

变更用途的募集资金总额		募集资金总额 (注 1)		本年使用投入募集资金总额		已累计投入募集资金总额		项目可行性是否发生重大变化		
已变更项目, 含部分变更 (如有)	募集资金承诺投资总额	调整后投资总额	截至期末承诺投入金额 (注 3)(1)	本年度投入金额 (注 2)	截至期末累计投入金额 (注 2)	截至期末累计投入金额与承诺投入金额的差额 (注 2)-(1)	截至期末投入进度 (注 2)/(1)	项目达到预定可使用状态日期	本年度实现的效益	是否达到预计效益
变更用途的募集资金总额比例	74.21%	14,965.73	20,165.73							
智能电网故障监测与自动化产品升级项目	6,994.52	6,565.73	6,565.73	105.35	1,325.18	-5,240.55	20.18%	2023.6	不适用	不适用
现代电网自动化技术研究建设项目	5,801.24	3,300.00	3,300.00	205.43	1,846.38	-1,453.62	55.95%	2023.6	不适用	不适用
基于 SRD 的智慧工厂管理系统产业化项目	5,649.29	5,100.00	5,100.00	0.00	80.75	-5,019.25	1.58%	2024.1	不适用	不适用
营销网络及信息化建设	2,554.95	1,700.00	1,700.00	413.12	821.47	-878.53	48.32%	2023.6	不适用	不适用
补充流动资金	4,000.00	3,500.00	3,500.00		3,500.00		100.00%	不适用	不适用	不适用
合计	25,000.00	20,165.73	20,165.73	723.90	7,573.78	-12,591.95				





未达到计划进度原因(分具体募投项目)	不适用
项目可行性发生重大变化的情况说明	不适用
募集资金投资项目先期投入及置换情况	不适用
用闲置募集资金暂时补充流动资金情况	在确保募投项目按进度实施的前提下, 公司使用额度不超过人民币 4,000 万元的部分闲置募集资金临时补充流动资金, 详见三、(三) 用闲置资金暂时补充流动资金情况
对闲置募集资金进行现金管理, 投资相关产品情况	在不影响公司正常经营、不影响募投项目建设的前提下, 公司使用额度不超过人民币 15,000 万元(含本数)的部分闲置募集资金进行现金管理, 详见三、(四) 对闲置募集资金进行现金管理, 投资相关产品情况
用超募资金永久补充流动资金或归还银行贷款情况	不适用
募集资金结余的金额及形成原因	不适用
募集资金其他使用情况	详见三、(八) 募集资金使用的其他情况

- 注 1: “募集资金总额”是指扣除保荐承销费及其他发行费用后的金额人民币 201,657,254.21 元。
- 注 2: “本年度投入金额”包括募集资金到账后本年度实际投入金额及实际已置换先期投入金额。
- 注 3: “截至期末承诺投入金额”以最近一次已披露募集资金投资计划为依据确定。
- 注 4: “本年度实现的效益”的计算口径、计算方法应与承诺效益的计算口径、计算方法一致。





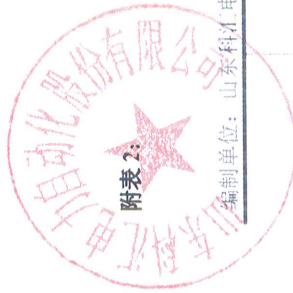

变更募集资金投资项目情况表

		2023 年度					单位：万元			
变更后的项目	对应的原项目	变更后项目拟投入募集资金总额	截至期末计划累计投资金额(1)	本年度实际投入金额	实际累计投入金额(2)	投资进度(3)=(2)/(1)	项目达到预定可使用状态日期	本年度实现的效益	是否达到预计效益	变更后的项目可行性是否发生重大变化
智能电网故障监测与自动化升级项目	智能电网故障监测与自动化产品升级项目	6,565.73	6,565.73	105.35	1,325.18	20.18%	2025.6	不适用	不适用	否
现代电气自动化技术研究院建设项目	现代电气自动化技术研究院建设项目	3,300.00	3,300.00	205.43	1,846.38	55.95%	2025.6	不适用	不适用	否
磁阳电机产业基地项目	基于SRD的智能制造工厂管理系统产业化项目	5,100.00	5,100.00		80.75	1.58%	2026.1	不适用	不适用	否
合计		14,965.73	14,965.73	310.78	3,252.31					
变更原因、决策程序及信息披露情况说明（分具体募投项目）		详见四、变更募投项目的资金使用情况								
未达到计划进度的情况和原因（分具体募投项目）		不适用								
变更后的项目可行性发生重大变化的情况说明		不适用								

注：“本年度实现的效益”的计算口径、计算方法应与承诺效益的计算口径、计算方法一致。



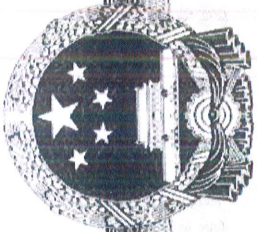

# 营业执照

(副本)

统一社会信用代码

91310101568093764U

证照编号: 01000000202401150067



市场主体信用信息公示系统应用服务，  
扫描市场主体信用信息，  
了解更多服务内容。

名称 立信会计师事务所(特殊普通合伙)  
类型 特殊普通合伙  
执行事务合伙人 朱建弟、杨志国

出资额 人民币15450.0000万元整

成立日期 2011年01月24日

主要经营场所 上海市黄浦区南京东路61号四楼

## 经营范围

会计师事务所(特殊普通合伙)可从事下列业务：接受委托，办理审计业务；出具审计报告；验资；清算审计；信息系统领域的其他业务；依法须经批准后方可开展经营活动。【依法须经批准的项目，经相关部门批准后方可开展经营活动】

仅供出报告使用，其他无效



登记机关

2024年01月15日



证书序号:0001247

## 说明

- 1、《会计师事务所执业证书》是证明持有人经财政部门依法审批，准予执行注册会计师法定业务的凭证。
- 2、《会计师事务所执业证书》记载事项发生变动的，应当向财政部门申请换发。
- 3、《会计师事务所执业证书》不得伪造、涂改、出租、出借、转让。
- 4、会计师事务所终止或执业许可注销的，应当向财政部门交回《会计师事务所执业证书》。



发证机关:

二〇一八年六月一日

中华人民共和国财政部制

仅供出报告使用，其他无效。

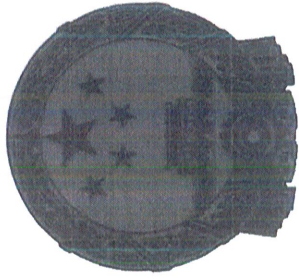

# 会计师事务所 执业证书

名称: 立信会计师事务所(特殊普通合伙)

首席合伙人: 朱建弟

主任会计师:

经营场所: 上海市黄浦区南京东路61号四楼

组织形式: 特殊普通合伙制

执业证书编号: 31000006

批准执业文号: 沪财会〔2000〕26号(转制批文 沪财会[2010]82号)

批准执业日期: 2000年6月13日(转制日期 2010年12月31日)



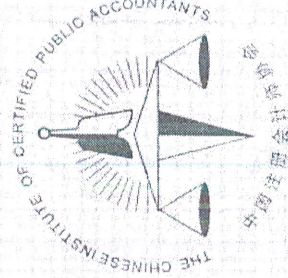

姓 Full name 徐志敏  
 性 Sex 男  
 出生 Date of birth 1983-07-28  
 工作 Working unit 立信会计师事务所(普通合伙)  
 身 Identity card No. 3101110198307192017



本证书已使用, 无效

证书编号: 31000062317  
 No. of Certificate

批准注册协会: 上海市注册会计师协会  
 Authorized Institute of CPAs

发证日期: 2009 年 09 月 28 日  
 Date of Issuance y m d

年度检验登记  
 Annual Renewal Registration

本证书经检验合格, 继续有效一年。  
 This certificate is valid for another year after this renewal.



徐志敏(31000062317)  
 您已通过2021年年检  
 上海市注册会计师协会  
 2021年10月30日

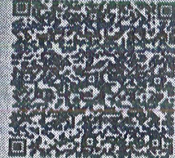

徐志敏年检二维码

年 月 日  
 y m d



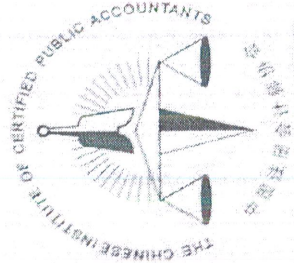

程人坚 男 1991-05-12 立信会计师事务所(普通合伙) 362330199105122418

姓 Full name 别 Sex 出生日期 Date of birth 工作单位 Working unit 身份证号码 Identity card No.

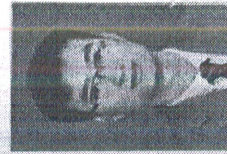

年度检验登记  
Annual Renewal Registration

本证书经检验合格，继续有效一年。  
This certificate is valid for another year after this renewal.

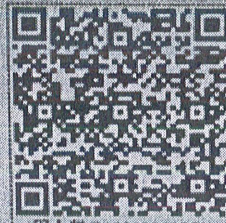

程人坚(310000061751)  
您已通过2021年年检  
上海市注册会计师协会  
2021年10月30日

年 月 日  
/y /m /d

证书编号: 310000061751  
No. of Certificate

批准注册协会: 上海市注册会计师协会  
Authorized Institute of CPAs

发证日期: 2018 年10 月31 日  
Date of Issuance /y /m /d